

Reddito / Pensione di Cittadinanza

REPORT APRILE 2023

1. IL REDDITO E LA PENSIONE DI CITTADINANZA

Il Reddito di Cittadinanza (RdC) è una misura di politica attiva del lavoro e di contrasto alla povertà, alla disuguaglianza e all'esclusione sociale; si tratta di un sostegno economico ad integrazione dei redditi familiari finalizzato al reinserimento lavorativo e sociale. La durata prevista è pari a 18 mesi, rinnovabili.

Come stabilito dal DL n.4/2019, convertito in Legge n.26/2019, i cittadini possono richiederlo a partire dal 6 marzo 2019, obbligandosi a seguire un percorso personalizzato di inserimento lavorativo e di inclusione sociale.

Il beneficio assume la denominazione di Pensione di Cittadinanza (PdC) se il nucleo familiare è composto esclusivamente da uno o più componenti di età pari o superiore a 67 anni¹.

L'Osservatorio su Reddito e Pensione di Cittadinanza fornisce informazioni statistiche sui nuclei familiari percettori del beneficio economico e sugli importi erogati.

La Legge di Bilancio per il 2023 (L.197 del 29.12.2022) ha stabilito una durata massima pari a sette mensilità nell'anno 2023 per i nuclei familiari percettori di Reddito di Cittadinanza al cui interno non sia presente un minore e/o un componente disabile e/o un componente di almeno 60 anni di età. È prevista l'abolizione del Reddito/Pensione di cittadinanza a partire dal 1° gennaio 2024.

1.1 NUCLEI FAMILIARI RICHIEDENTI PER ANNO

Chi richiede la prestazione è uno dei componenti il nucleo familiare. La domanda di prestazione può essere accolta ovvero respinta.

Nell'anno 2019 (da marzo a dicembre) hanno presentato una domanda per RdC/PdC 1,64 milioni di nuclei² familiari. Nel 2020 il numero di nuclei familiari richiedenti è stato pari a 1,46 milioni (in media ogni mese 122 mila nuclei). Nel 2021 hanno richiesto la prestazione 1,16 milioni di nuclei (in media ogni mese 97 mila nuclei). Infine, nel 2022, i richiedenti sono stati 1,39 milioni (in media ogni mese 116 mila). Nei primi tre mesi del 2023 i richiedenti sono stati quasi 300 mila (-25% rispetto all'analogo periodo del 2022).

La distribuzione dei nuclei richiedenti per anno (**Grafico 1**) risente della struttura normativa della prestazione, infatti si evidenziano: un picco nell'anno 2019 (1,64 milioni di nuclei

¹ Per effetto della modifica introdotta in sede di conversione dall'articolo 1, comma 2, del decreto-legge è concessa anche qualora il componente o i componenti del nucleo familiare di età pari o superiore a 67 anni, convivano esclusivamente con una o più persone in condizione di disabilità grave o di non autosufficienza (come definite ai fini ISEE), indipendentemente dall'età di tali soggetti.

² L'analisi dei nuclei richiedenti del presente paragrafo adotta come unità statistica di osservazione il codice fiscale del richiedente distinto per anno di presentazione della domanda: se nell'arco dello stesso anno il richiedente presenta più domande, nella statistica viene considerata solo quella relativa al mese più recente e quindi il richiedente rientra nel conteggio al massimo per una volta l'anno.

richiedenti di cui oltre un milione in appena due mesi, marzo e aprile) che coincide con l'attivazione della prestazione a partire dal 6 marzo 2019; un valore comunque elevato nel 2020 principalmente imputabile al fenomeno dei rinnovi delle prestazioni giunte a termine del primo ciclo (18 mesi) di erogazione di RdC (quasi 800 mila richiedenti negli ultimi tre mesi dell'anno); un analogo picco tra maggio e luglio del 2022 (quasi 550 mila) dovuto alle stesse "coorti" che hanno nuovamente richiesto la prestazione al termine del secondo ciclo (36 mesi).

Grafico 1 – Nuclei richiedenti RdC/PdC per anno di presentazione della domanda

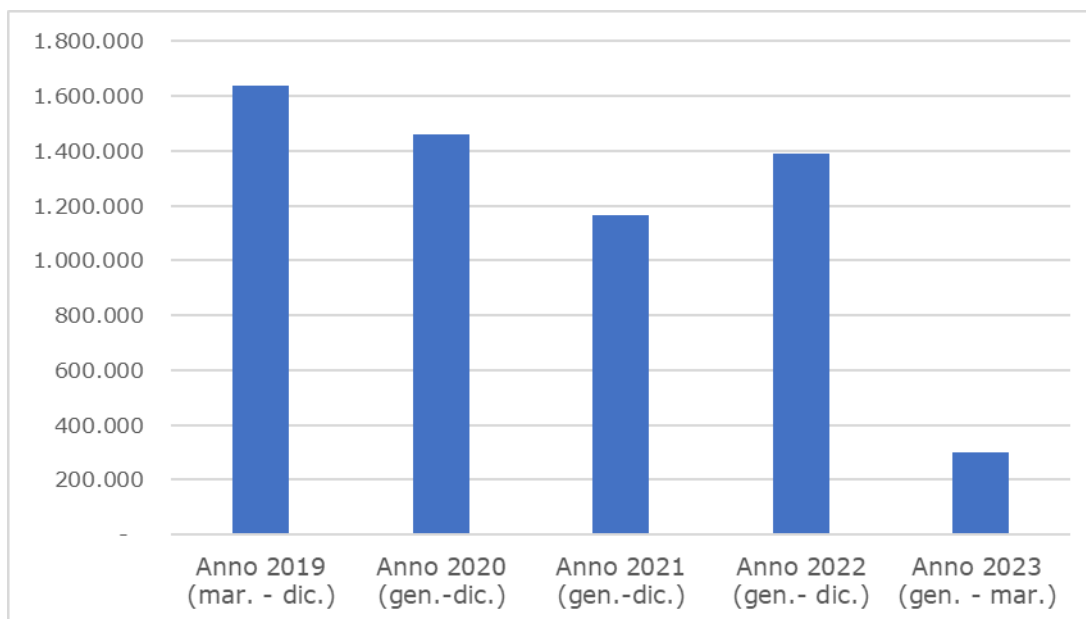

Analizzando i nuclei familiari richiedenti per canale di trasmissione (**Grafico 2**) si evince che nel primo anno di erogazione l'80% ha presentato domanda attraverso i CAF e i Patronati, il restante 20% utilizzando Poste Italiane. Nel 2020 CAF e Patronati rappresentano l'86%, Poste Italiane il 7%, mentre la nuova possibilità per i cittadini di presentare autonomamente domanda sui siti istituzionali preposti è scelta dal 7% dei nuclei. Dal 2021 si registra soprattutto un progressivo aumento delle domande presentate dai cittadini.

Grafico 2 – Nuclei richiedenti RdC/PdC per anno e canale di presentazione della domanda

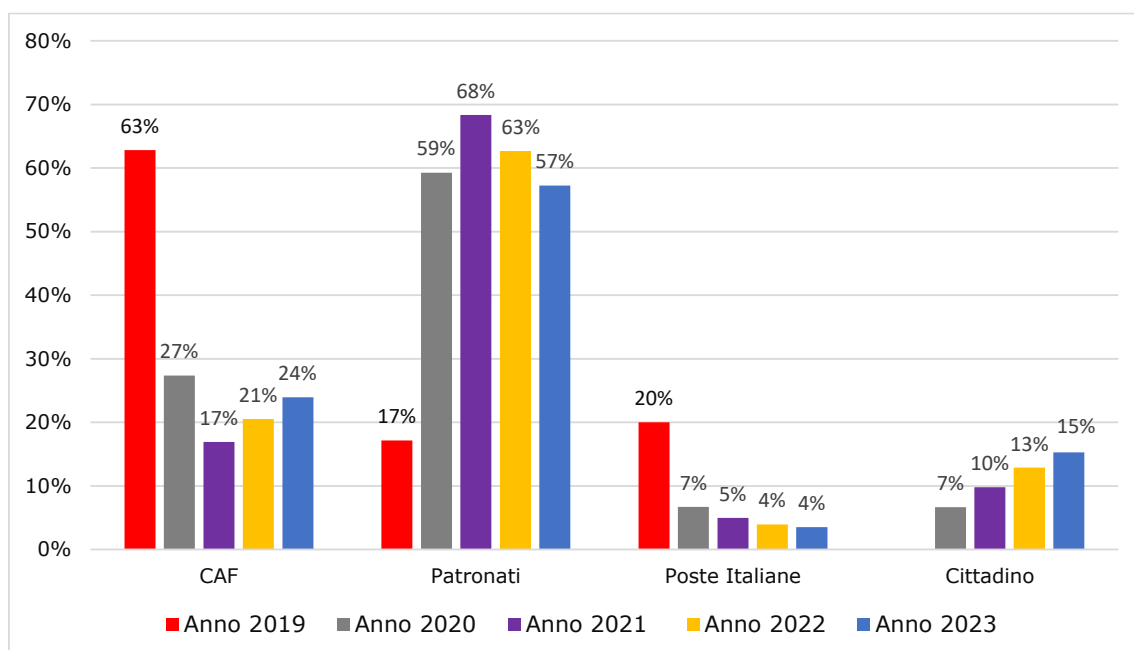

1.2 NUCLEI FAMILIARI BENEFICIARI PER ANNO

I nuclei beneficiari di almeno una mensilità di RdC/PdC nell'anno 2019 sono stati 1,1 milioni, per un totale di 2,7 milioni di persone coinvolte; nell'anno 2020 i nuclei sono stati 1,6 milioni, per un totale di 3,7 milioni di persone coinvolte. I numeri sono saliti ulteriormente nel 2021, infatti i nuclei beneficiari di almeno una mensilità sono risultati quasi 1,8 milioni per un totale di poco meno di 4 milioni di persone coinvolte (**Grafico 3; Tavola 1.2** dell'Appendice Statistica). Nel 2022 si è registrata una flessione: 1,7 milioni di nuclei per un totale di 3,7 milioni di persone. Da gennaio a marzo 2023 c'è stata la presenza di 1,2 milioni di nuclei e 2,6 milioni di persone.

L'importo medio mensile erogato è crescente nel tempo; complessivamente è aumentato del 16%, passando da 492 euro nell'anno 2019 al valore attuale pari a 570 euro. Il differenziale assoluto tra Sud/Isole da un lato e Nord dall'altro è stabilmente superiore a 100 euro al mese, mentre quello tra RdC e PdC oscilla attorno ai 300 euro al mese.

Grafico 3 – Nuclei beneficiari di RdC/PdC e importo mensile medio (€) per anno e tipologia di prestazione. (Numero di nuclei scala sinistra, importi scala destra).

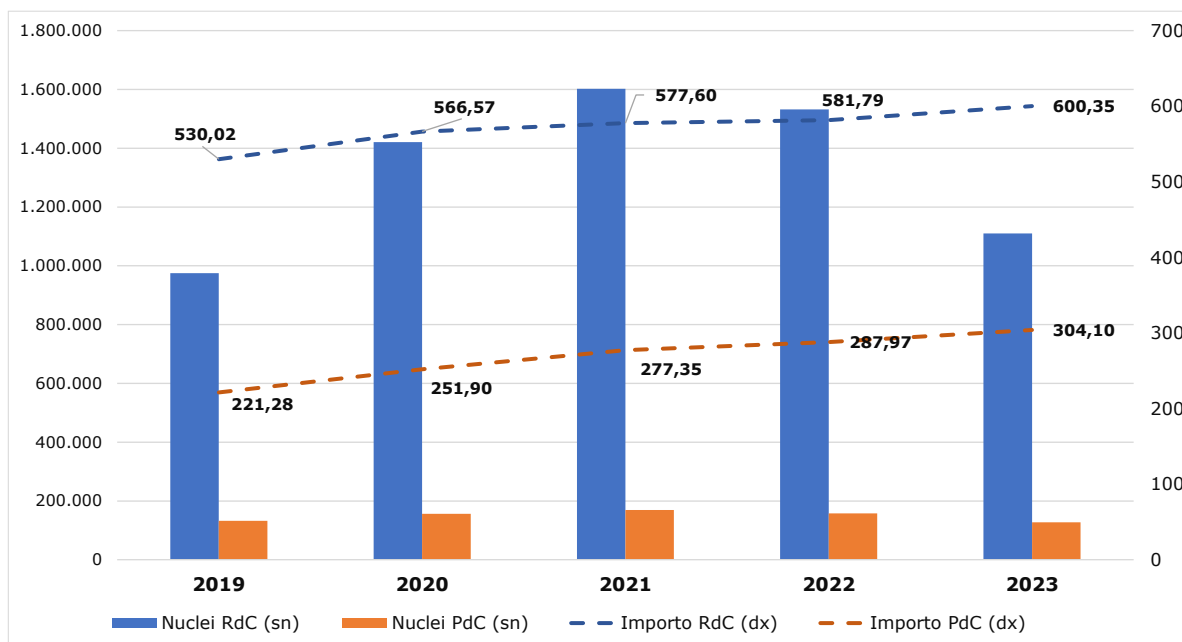

A ogni rinnovo mensile accade che alcuni nuclei beneficiari risultano non possedere il diritto alla prestazione. Infatti, la normativa in materia di RdC/PdC prevede che la sussistenza dei requisiti anagrafici, economici, patrimoniali e di compatibilità avvenga sia in sede di istruttoria sia in occasione di ogni rinnovo mensile. Laddove, successivamente alla istruttoria ed all'accoglimento della domanda venga rilevata l'insussistenza di uno o più requisiti, la domanda viene revocata, con il recupero delle prestazioni indebitamente erogate. Diversamente, se in sede di rinnovo viene accertato, per il tramite della DSU in corso di validità o attraverso le dichiarazioni rese tramite modello 'com esteso', il venir meno dei requisiti, la domanda decade "fisiologicamente"; se invece, dopo l'accoglimento della domanda, l'istituto viene a conoscenza di un evento non comunicato dal nucleo richiedente³ interviene la decadenza "sanzionatoria".

Tra gennaio e marzo 2023 è stato revocato il beneficio a circa 27mila nuclei: sono stati 73mila nel 2022, 107mila nell'anno 2021 e 25mila nel 2020⁴ (**Tavola 1.3** dell'Appendice Statistica). I motivi per cui è possibile che il beneficio venga revocato sono molteplici. La motivazione più frequente è l'accertamento della "mancanza del requisito di residenza/cittadinanza".

³ L'evento non comunicato può essere: una variazione del nucleo, un accertamento ispettivo, una verifica dell'ACI o un provvedimento giudiziario ex articolo 7 ter, emanato dal tribunale competente

⁴L'anno di revoca/decadenza è quello in cui è stata accertata la mancanza di uno dei requisiti

I nuclei decaduti dal diritto nei primi tre mesi del 2023 sono stati 111mila: nel 2022 sono stati 314mila, 343mila nell'anno 2021 e 256 mila nel 2020. La causa più frequente è legata alla variazione dell'ISEE, che supera la soglia prevista, causa che manifesta il suo effetto principalmente a febbraio, in occasione della presentazione della nuova DSU. Tra i motivi di decadenza rilevano anche i casi di variazione della composizione del nucleo familiare.

1.3 NUCLEI FAMILIARI BENEFICIARI – MARZO 2023

Nel mese di marzo 2023 i nuclei beneficiari di Reddito di Cittadinanza sono 902 mila (90%) mentre i nuclei beneficiari di Pensione di Cittadinanza sono 103 mila (10%), per un totale di un milione di nuclei. Tale composizione varia in virtù della zona geografica: i nuclei percettori di RdC, rispetto ai nuclei percettori di PdC, hanno un peso minore nelle regioni del Nord, e maggiore al Centro e soprattutto nel Sud e Isole (**Grafico 4**).

Grafico 4 – Nuclei beneficiari di RdC/PdC nel mese di marzo 2023 per area geografica e tipologia di prestazione

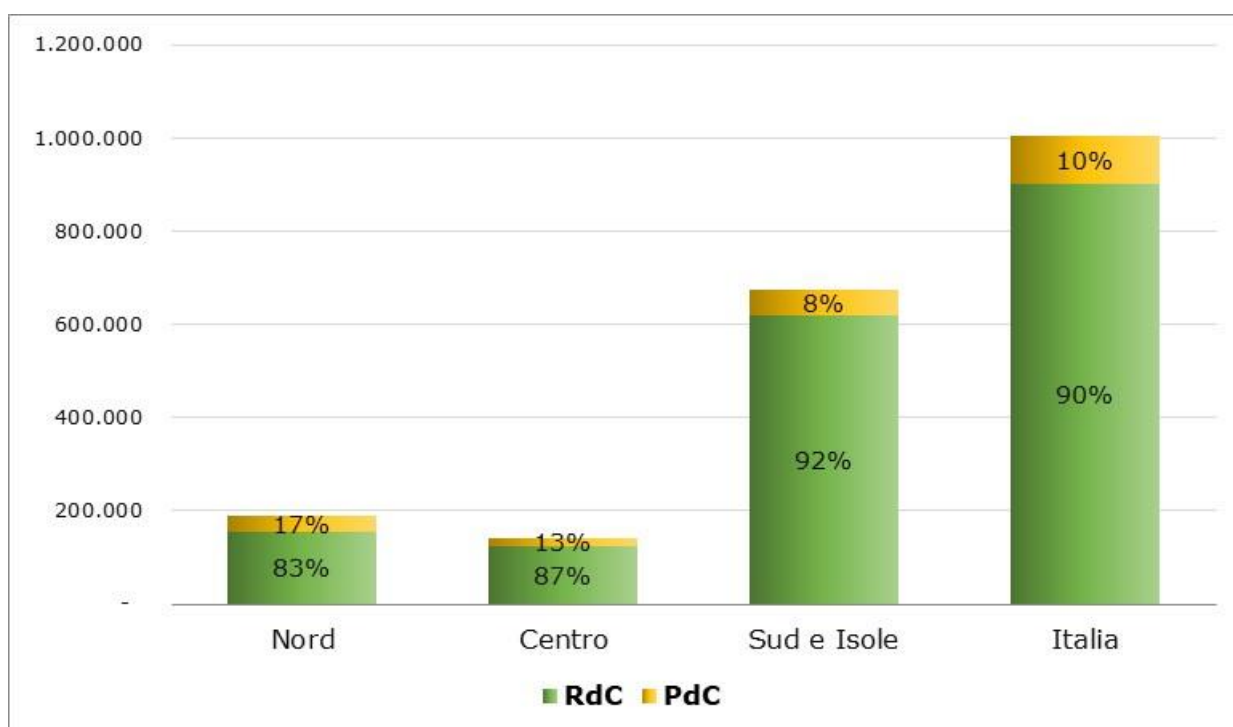

A fronte di circa un milione di nuclei percettori sono state coinvolte 2,15 milioni di persone, così ripartite: 1,55 milioni nelle regioni del Sud e nelle Isole, 338 mila nelle regioni del Nord e 267 mila in quelle del Centro (**Tavola 1.5** dell'Appendice Statistica).

La regione con il maggior numero di nuclei percettori di RdC/PdC è la Campania (23% delle prestazioni erogate), seguita da Sicilia (20%), Lazio (10%) e Puglia (10%); nelle quattro regioni citate risiede oltre il 60% dei nuclei beneficiari.

L'importo medio erogato nel mese di marzo 2023 è di 572 euro con un differenziale assoluto di 314 euro tra l'importo RdC (604 euro) e l'importo PdC (290 euro).

Poco meno del 60% dei nuclei percepisce un importo mensile fino a 600 euro mentre all'estremo opposto l'1,4% percepisce un importo mensile superiore a 1.200 euro (**Tavola 1.9** dell'Appendice Statistica); tra tutte, la classe modale è quella dei nuclei mono componente con importo mensile compreso tra 400 e 600 euro (243 mila, un nucleo su quattro).

Quanto alla cittadinanza, nel 90% dei casi il richiedente la prestazione risulta di cittadinanza italiana, nel 6% è un cittadino extra-comunitario in possesso di un permesso di soggiorno, nel 4% è un cittadino europeo ed infine, quota strettamente residuale, i familiari di tutti i casi precedenti o titolari di protezione internazionale (**Grafico 5**).

Grafico 5 – Nuclei beneficiari di RdC/PdC nel mese di marzo 2023 per cittadinanza del richiedente

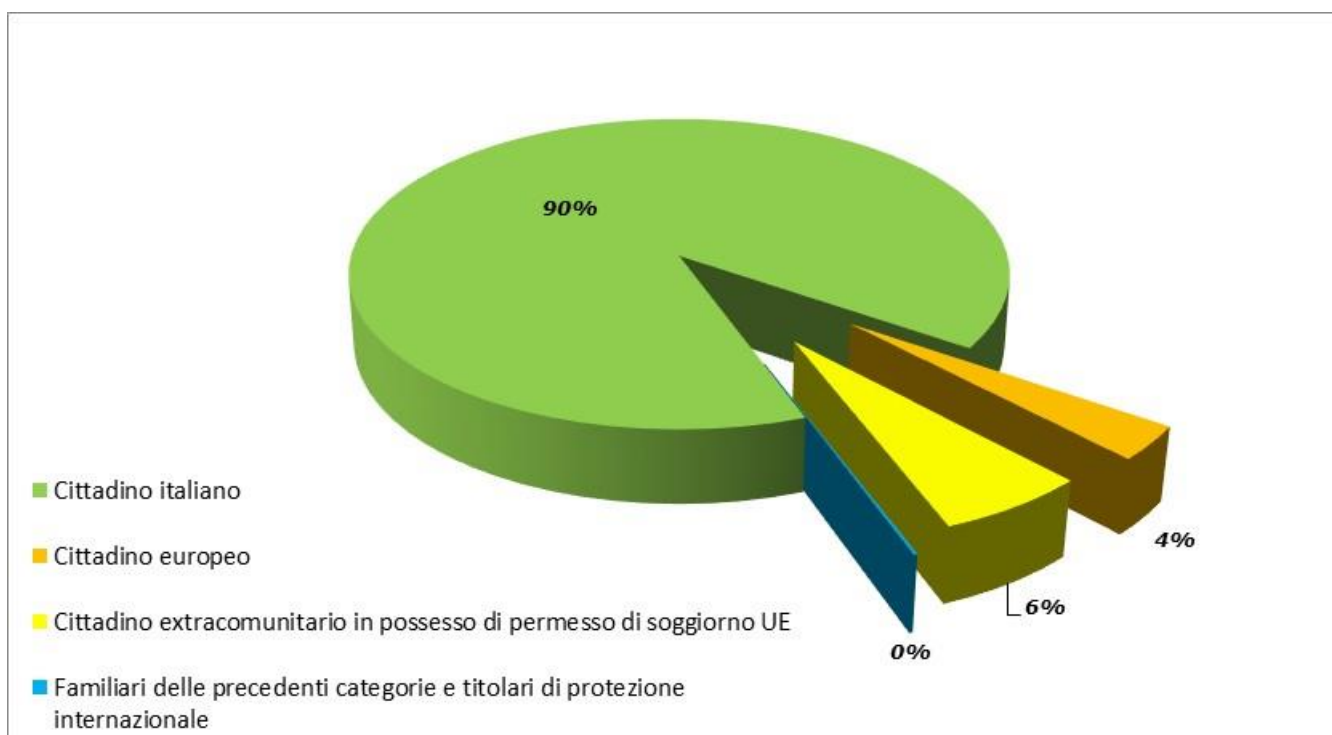

L'importo medio varia sensibilmente per numero di componenti il nucleo familiare, passando da un minimo di 463 euro, per i nuclei monocomponenti, a oltre 800 euro per i nuclei da cinque componenti in su.

I nuclei con minori sono 310 mila e rappresentano il 31% dei nuclei beneficiari coprendo il 52% delle persone interessate. Tra i nuclei con minori, la classe modale è quella con tre componenti, che rappresenta il 32% del totale (**Tavola 1.7** dell'Appendice Statistica).

I nuclei con disabili sono poco meno di 200 mila e rappresentano il 20% dei nuclei beneficiari, coprendo il 21% delle persone interessate. Sul complesso dei nuclei con disabili, i nuclei monocomponenti sono 76 mila e rappresentano quasi il 39% del totale (**Tavola 1.8** dell'Appendice Statistica).

Relativamente alle persone coinvolte, pari a 2,15 milioni, si sottolinea che: 518 mila sono under 18 (il 24%), ci sono in media 2,1 componenti per nucleo familiare, l'età media è quasi 38 anni.

Analizzando i nuclei per numero di componenti, emerge che quelli composti da una sola persona (nuclei monocomponenti), a marzo 2023, sono 458 mila (368 mila RdC, 90 mila PdC). Limitatamente ai 368 mila nuclei monocomponenti RdC, il successivo Prospetto 1 riporta la distribuzione per regione dei principali indicatori. L'incidenza dei nuclei monocomponenti sul totale dei nuclei è maggiore nelle regioni del Nord, e minore al Centro e soprattutto nel Sud e Isole. In Friuli-Venezia Giulia il 63% dei nuclei beneficiari è composto da una sola persona, in Campania il 30%.

Prospetto 1 – Nuclei monocomponenti beneficiari di RdC nel mese di marzo 2023. Principali indicatori.

Regione	Numero nuclei = numero persone	% sul totale regionale	Importo medio	Età media
Piemonte	22.103	53%	525,45	52,5
Valle d'Aosta/Vallée d'Aoste	297	60%	493,66	53,0
Lombardia	27.995	52%	489,43	53,4
Trentino-Alto Adige/Südtirol	897	48%	446,82	52,4
Veneto	9.230	56%	483,08	54,6
Friuli-Venezia Giulia	3.730	63%	468,83	54,4
Liguria	7.916	56%	521,27	53,5
Emilia-Romagna	12.279	56%	481,43	52,6
Toscana	12.278	53%	499,35	52,9
Umbria	3.775	53%	507,53	52,0
Marche	4.808	53%	493,04	52,7
Lazio	42.515	50%	500,94	51,0
Abruzzo	8.266	50%	505,51	51,5
Molise	2.371	49%	494,99	50,8
Campania	62.811	30%	528,20	50,6
Puglia	32.465	37%	505,51	50,5
Basilicata	4.191	51%	483,81	49,0
Calabria	26.951	40%	487,29	48,2
Sicilia	66.456	35%	517,70	48,2
Sardegna	17.015	51%	482,80	51,8
Italia	368.349	41%	506,43	50,8

1.4 LE COMPONENTI ECONOMICHE DELLA PRESTAZIONE – MARZO 2023

A livello economico il beneficio si compone di una parte a integrazione del reddito familiare fino 6.000 euro annui (elevata a 7.560 euro nel caso di Pensione di Cittadinanza) moltiplicata per il corrispondente parametro della scala di equivalenza ai fini del RdC/PdC, oltre che di un contributo per l'affitto o per il mutuo sulla base delle informazioni rilevabili dalla dichiarazione ISEE.

Il **Prospetto 2** mostra come varia l'importo medio della prestazione in funzione delle componenti economiche del beneficio: **nel mese di marzo 2023** l'importo medio mensile più alto (quasi 700 euro) risulta essere quello percepito dai nuclei beneficiari di Reddito di Cittadinanza con a carico un mutuo, mentre quello più basso (246 euro) è percepito da coloro che godono della Pensione di Cittadinanza con a carico un canone di locazione.

Prospetto 2 – Nuclei beneficiari di RdC/PdC nel mese di marzo 2023 per componenti economiche del beneficio

	RdC			PdC			Totale		
	Nuclei percettori	Importo medio mensile (euro)	Reddito medio annuo dichiarato dal nucleo (euro)	Nuclei percettori	Importo medio mensile (euro)	Reddito medio annuo dichiarato dal nucleo (euro)	Nuclei percettori	Importo medio mensile (euro)	Reddito medio annuo dichiarato dal nucleo (euro)
Senza mutuo e senza canone	500.889	548,62	1.356	43.656	348,56	3.770	544.545	532,58	1.550
Con mutuo	14.868	698,76	2.238	327	509,75	3.805	15.195	694,69	2.272
Con canone	386.489	673,28	3.235	59.425	245,75	6.574	445.914	616,31	3.680
Totale complessivo	902.246	604,50	2.175	103.408	289,99	5.381	1.005.654	572,16	2.505

2. CONFRONTO DEL REDDITO DI CITTADINANZA CON IL REI E CON IL REM

Nel corso degli ultimi anni sono state attivate diverse forme di contrasto alla povertà: nel gennaio 2018 è stato introdotto il Reddito di inclusione (ReI) che si è esaurito ad agosto 2020, ad aprile 2019 è stato avviato il Reddito/Pensione di cittadinanza, a maggio 2020, infine, a causa della pandemia, il Reddito di emergenza⁵, che ha requisiti meno stringenti rispetto al RdC/PdC per tutelare chi è rimasto escluso dal RdC/PdC stesso né ha diritto alle altre indennità⁶.

Nel **Grafico 6** è rappresentata la distribuzione mensile, nei mesi di esistenza, delle misure descritte da aprile 2019 in poi. Il picco massimo dei percettori è stato raggiunto nel

⁵ Il Reddito di emergenza non è una misura strutturale.

⁶ Va segnalato che il numero di forme di contrasto alla povertà è destinato ad aumentare ancora, stante la previsione di un'organica riforma delle misure di sostegno alla povertà e di inclusione attiva indicata nella Legge di Bilancio per il 2023 (legge n. 197 del 2022, art.1 comma 313 ssgg.)

mese di maggio 2021 con 1,97 milioni di nuclei complessivamente raggiunti tra Reddito/Pensione di Cittadinanza e Reddito di Emergenza.

Grafico 6 – Distribuzione mensile dei nuclei percettori di ReI, RdC/PdC e Rem

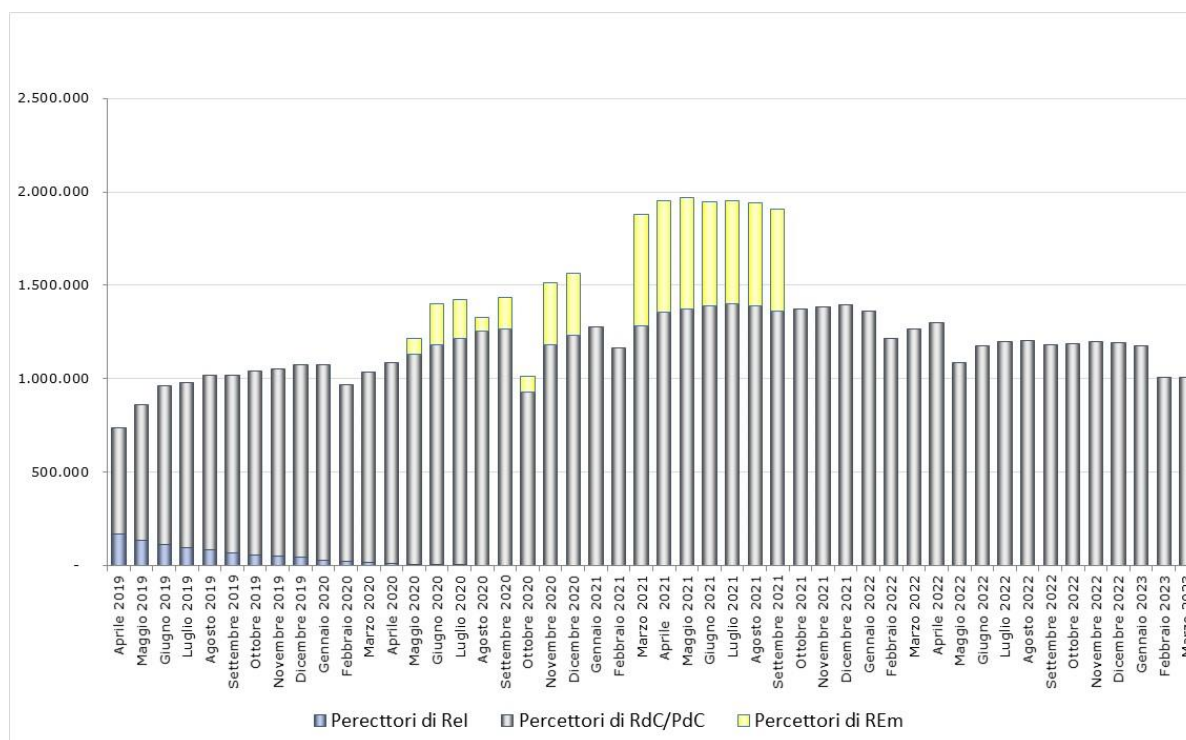

3. TASSO DI INCLUSIONE

Dall’analisi della distribuzione regionale delle persone coinvolte nell’erogazione del Reddito e della Pensione di Cittadinanza (**Grafico 7**), risulta che nell’anno 2022 le regioni con il tasso di inclusione (rapporto tra il numero di persone coinvolte e la popolazione residente) più elevato appartengono al Sud e sono la Campania, la Sicilia e la Calabria (rispettivamente 157, 148 e 130 persone coinvolte ogni mille abitanti); quelle con il tasso di inclusione più basso fanno parte del Nord e in particolare sono il Trentino Alto-Adige e il Veneto (rispettivamente 12 e 17 per mille).

Analizzando la distribuzione provinciale (**Grafico 8**), sempre nell’anno 2022, si evince che le province con il tasso di inclusione più elevato sono Napoli (194 persone coinvolte ogni mille abitanti), Palermo e Crotone (rispettivamente 189 e 183 persone coinvolte ogni mille abitanti); a seguire Catania e Caserta entrambe con 166 persone coinvolte ogni mille abitanti; all’esatto opposto si collocano quelle con il minor tasso di inclusione e cioè Bolzano e Belluno con 3 e 9 persone coinvolte ogni mille abitanti rispettivamente.

Grafico 7 –Tasso di Inclusione RdC/PdC per regione ogni mille abitanti. Anno 2022

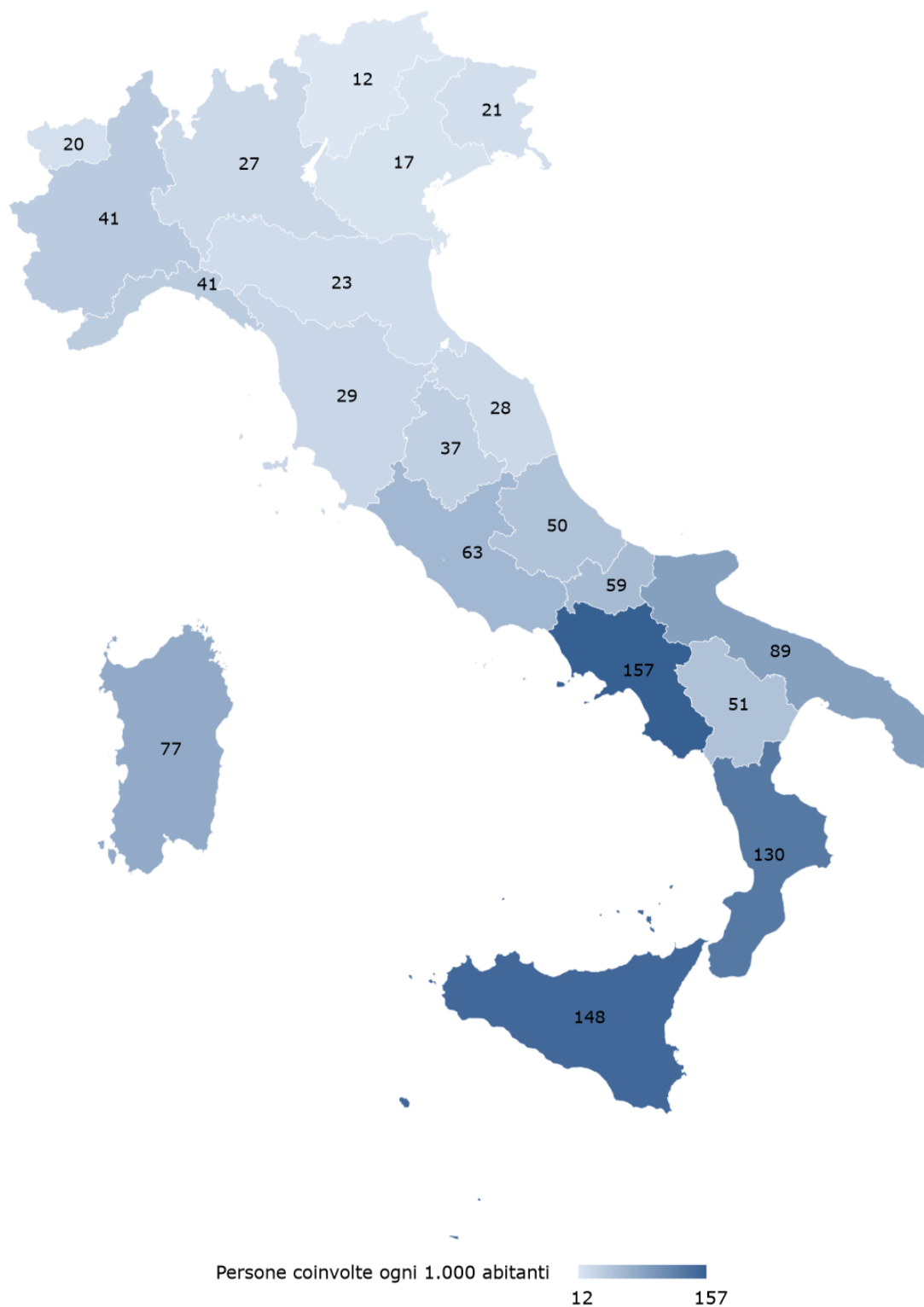

Valore medio nazionale: 62 persone ogni mille abitanti

Grafico 8 –Tasso di Inclusione RdC/PdC per provincia ogni mille abitanti. Anno 2022

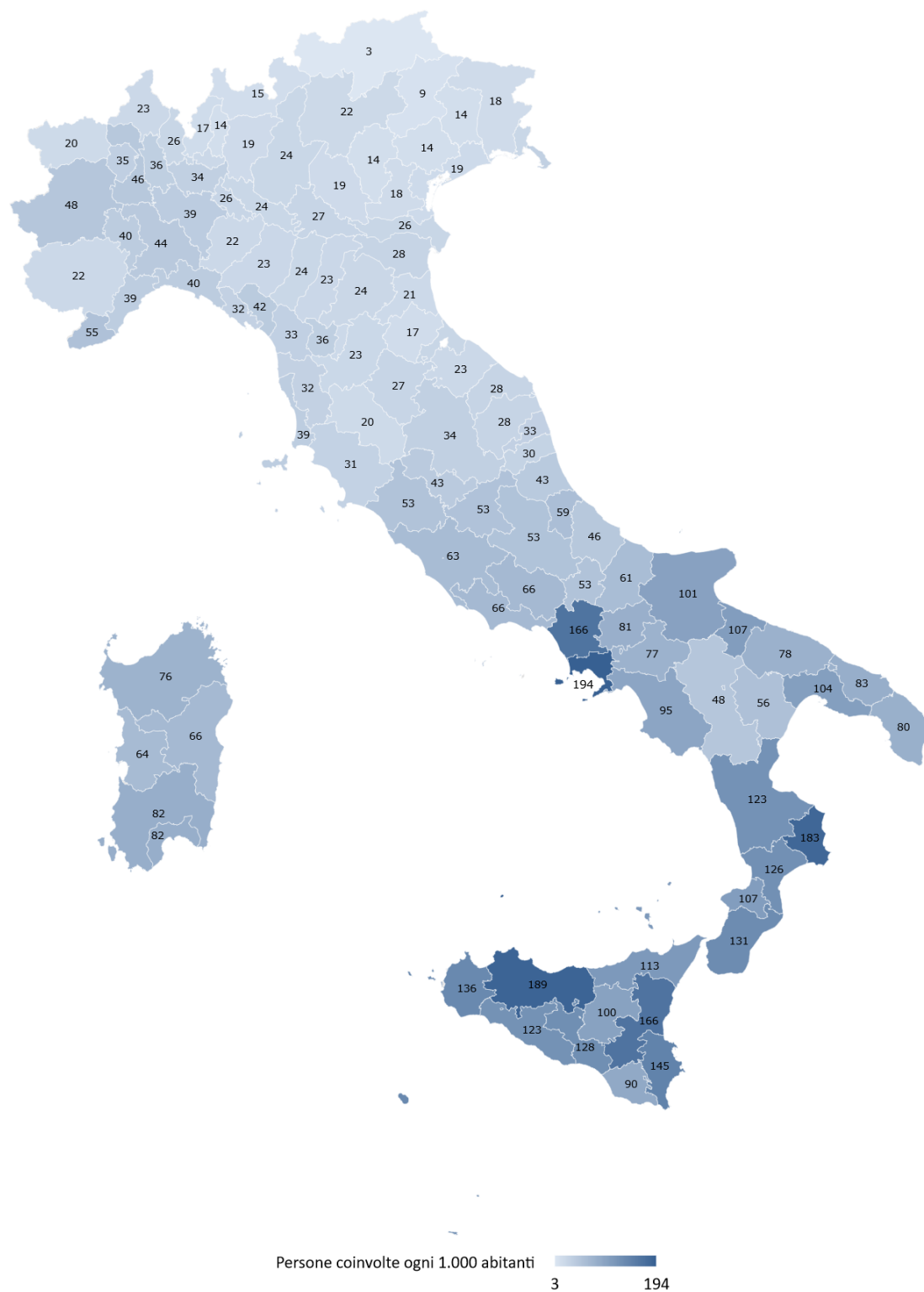

Valore medio nazionale: 62 persone ogni mille abitanti

Reddito/Pensione di Cittadinanza

OSSERVATORIO STATISTICO

I dati riportati nella presente Appendice Statistica si riferiscono ai nuclei percettori di RdC/PdC negli anni 2019-2023

Inps - lettura dati 11 aprile 2023

INDICE

Osservatorio sul Reddito/Pensione di cittadinanza

- Tavola 1.1 - Nuclei richiedenti di RdC/PdC per anno e regione
- Tavola 1.1.1 - Nuclei richiedenti di RdC/PdC per anno e provincia
- Tavola 1.2 - Nuclei percettori di almeno una mensilità di RdC/PdC nell'anno di riferimento per regione e tipologia della prestazione
- Tavola 1.2.1 - Nuclei percettori di almeno una mensilità di Reddito di Cittadinanza nell'anno di riferimento per regione e tipologia della prestazione
- Tavola 1.2.2 - Nuclei percettori di almeno una mensilità di Pensione di Cittadinanza nell'anno di riferimento per regione e tipologia della prestazione
- Tavola 1.3 - Nuclei percettori di RdC/PdC con almeno una revoca/decadenza per anno e regione
- Tavola 1.4 - Nuclei percettori di RdC/PdC e importi erogati - dati mensili
- Tavola 1.5 - Nuclei percettori di RdC/PdC nel mese di Marzo 2023 per regione e tipologia della prestazione
- Tavola 1.5.1 - Nuclei percettori di RdC/PdC nel mese di Marzo 2023 per provincia e tipologia della prestazione
- Tavola 1.6 - Nuclei percettori di RdC/PdC nel mese di Marzo 2023 per cittadinanza del richiedente e tipologia di prestazione
- Tavola 1.7 - Nuclei percettori di RdC/PdC nel mese di Marzo 2023 per numero componenti e indicazione della presenza di minori
- Tavola 1.8 - Nuclei percettori di RdC/PdC nel mese di Marzo 2023 per numero componenti e indicazione della presenza di disabili
- Tavola 1.9 - Nuclei percettori di RdC/PdC nel mese di Marzo 2023 per classi di importo percepito e numero componenti il nucleo

Tavola 1.1 - Nuclei richiedenti* di RdC/PdC per anno e regione

Regione e Area geografica	Anno 2019 (Aprile - Dicembre)		Anno 2020 (Gennaio - Dicembre)		Anno 2021 (Gennaio - Dicembre)		Anno 2022 (Gennaio - Dicembre)		Anno 2023 (Gennaio - Marzo)	
	Valori assoluti	Valori %	Valori assoluti	Valori %	Valori assoluti	Valori %	Valori assoluti	Valori %	Valori assoluti	Valori %
Piemonte	96.837	5,9%	80.954	5,5%	66.330	5,7%	73.452	5,3%	16.622	5,6%
Valle d'Aosta/Vallée d'Aoste	2.124	0,1%	1.369	0,1%	1.161	0,1%	1.137	0,1%	234	0,1%
Lombardia	163.633	10,0%	146.259	10,0%	120.916	10,4%	116.296	8,4%	26.260	8,8%
Trentino-Alto Adige/Südtirol	8.755	0,5%	6.272	0,4%	8.092	0,7%	7.031	0,5%	1.995	0,7%
Veneto	61.705	3,8%	44.533	3,1%	37.515	3,2%	37.633	2,7%	8.127	2,7%
Friuli-Venezia Giulia	20.929	1,3%	12.846	0,9%	10.893	0,9%	11.672	0,8%	2.560	0,9%
Liguria	36.069	2,2%	31.442	2,2%	24.311	2,1%	26.473	1,9%	6.107	2,0%
Emilia-Romagna	72.007	4,4%	52.719	3,6%	45.996	4,0%	47.264	3,4%	10.618	3,5%
Toscana	71.180	4,3%	54.207	3,7%	44.076	3,8%	46.677	3,4%	10.281	3,4%
Umbria	18.942	1,2%	15.028	1,0%	11.934	1,0%	13.219	0,9%	2.749	0,9%
Marche	29.504	1,8%	20.337	1,4%	15.440	1,3%	17.263	1,2%	3.828	1,3%
Lazio	147.974	9,0%	147.469	10,1%	129.472	11,1%	146.657	10,5%	32.525	10,9%
Abruzzo	34.879	2,1%	27.441	1,9%	20.967	1,8%	26.328	1,9%	5.384	1,8%
Molise	9.059	0,6%	7.797	0,5%	5.350	0,5%	6.983	0,5%	1.387	0,5%
Campania	284.990	17,4%	286.585	19,6%	227.186	19,5%	288.104	20,7%	60.601	20,2%
Puglia	142.371	8,7%	127.848	8,8%	98.595	8,5%	127.015	9,1%	27.688	9,2%
Basilicata	16.591	1,0%	11.989	0,8%	8.155	0,7%	11.654	0,8%	2.444	0,8%
Calabria	102.192	6,2%	89.816	6,2%	64.154	5,5%	90.110	6,5%	17.929	6,0%
Sicilia	252.791	15,4%	241.402	16,5%	183.562	15,8%	245.023	17,6%	51.117	17,1%
Sardegna	66.973	4,1%	53.294	3,7%	39.180	3,4%	52.008	3,7%	11.011	3,7%
Italia	1.639.505	100,0%	1.459.607	100,0%	1.163.285	100,0%	1.391.999	100,0%	299.467	100,0%
Nord	462.059	28,2%	376.394	25,8%	315.214	27,1%	320.958	23,1%	72.523	24,2%
Centro	267.600	16,3%	237.041	16,2%	200.922	17,3%	223.816	16,1%	49.383	16,5%
Sud e Isole	909.846	55,5%	846.172	58,0%	647.149	55,6%	847.225	60,9%	177.561	59,3%

(*) L'unità statistica di osservazione è il codice fiscale del richiedente distinto per anno di presentazione della domanda: se nell'arco dello stesso anno il richiedente presenta più domande, nella statistica viene considerata solo quella relativa al mese più recente e quindi il richiedente rientra nel conteggio al massimo per una volta l'anno

Tavola 1.1.1 - Nuclei richiedenti* di RdC/PdC per anno e provincia

Regione e Provincia	Anno 2019 (Aprile - Dicembre)		Anno 2020 (Gennaio - Dicembre)		Anno 2021 (Gennaio - Dicembre)		Anno 2022 (Gennaio - Dicembre)		Anno 2023 (Gennaio - Marzo)	
	Valori assoluti	Valori %	Valori assoluti	Valori %	Valori assoluti	Valori %	Valori assoluti	Valori %	Valori assoluti	Valori %
Piemonte	96.837	5,9%	80.954	5,5%	66.330	5,7%	73.452	5,3%	16.622	5,6%
Alessandria	9.971	0,6%	7.990	0,5%	6.404	0,6%	7.538	0,5%	1.632	0,5%
Asti	4.569	0,3%	3.556	0,2%	2.925	0,3%	3.478	0,2%	769	0,3%
Biella	3.645	0,2%	2.675	0,2%	2.052	0,2%	2.486	0,2%	556	0,2%
Cuneo	8.149	0,5%	6.219	0,4%	5.358	0,5%	5.635	0,4%	1.310	0,4%
Novara	7.470	0,5%	5.796	0,4%	4.714	0,4%	5.279	0,4%	1.212	0,4%
Torino	56.726	3,5%	49.675	3,4%	40.472	3,5%	44.406	3,2%	10.135	3,4%
Verbano-Cusio-Ossola	2.332	0,1%	1.825	0,1%	1.663	0,1%	1.600	0,1%	333	0,1%
Vercelli	3.975	0,2%	3.218	0,2%	2.742	0,2%	3.030	0,2%	675	0,2%
Valle d'Aosta/Valleé d'Aoste	2.124	0,1%	1.369	0,1%	1.161	0,1%	1.137	0,1%	234	0,1%
Aosta	2.124	0,1%	1.369	0,1%	1.161	0,1%	1.137	0,1%	234	0,1%
Lombardia	163.633	10,0%	146.259	10,0%	120.916	10,4%	116.296	8,4%	26.260	8,8%
Bergamo	13.739	0,8%	10.939	0,7%	9.673	0,8%	9.003	0,6%	2.049	0,7%
Brescia	20.844	1,3%	15.637	1,1%	13.582	1,2%	12.903	0,9%	2.887	1,0%
Como	6.487	0,4%	4.894	0,3%	4.665	0,4%	4.796	0,3%	1.064	0,4%
Cremona	5.494	0,3%	4.401	0,3%	3.644	0,3%	3.696	0,3%	837	0,3%
Lecco	3.451	0,2%	2.386	0,2%	2.190	0,2%	2.152	0,2%	537	0,2%
Lodi	3.631	0,2%	2.866	0,2%	2.608	0,2%	2.660	0,2%	593	0,2%
Mantova	7.249	0,4%	5.074	0,3%	4.556	0,4%	4.449	0,3%	961	0,3%
Milano	64.512	3,9%	69.149	4,7%	53.413	4,6%	48.053	3,5%	10.832	3,6%
Monza-Brianza	11.056	0,7%	9.080	0,6%	8.515	0,7%	8.435	0,6%	1.996	0,7%
Pavia	12.135	0,7%	9.770	0,7%	7.764	0,7%	9.150	0,7%	2.064	0,7%
Sondrio	1.754	0,1%	1.309	0,1%	1.112	0,1%	1.208	0,1%	223	0,1%
Varese	13.281	0,8%	10.754	0,7%	9.194	0,8%	9.791	0,7%	2.217	0,7%
Trentino-Alto Adige/Südtirol	8.755	0,5%	6.272	0,4%	8.092	0,7%	7.031	0,5%	1.995	0,7%
Bolzano	838	0,1%	607	0,0%	793	0,1%	757	0,1%	174	0,1%
Trento	7.917	0,5%	5.665	0,4%	7.299	0,6%	6.274	0,5%	1.821	0,6%
Veneto	61.705	3,8%	44.533	3,1%	37.515	3,2%	37.633	2,7%	8.127	2,7%
Belluno	1.642	0,1%	1.179	0,1%	912	0,1%	898	0,1%	915	0,1%
Padova	12.036	0,7%	8.672	0,6%	7.202	0,6%	7.325	0,5%	1.568	0,5%
Rovigo	3.974	0,2%	2.868	0,2%	2.166	0,2%	2.528	0,2%	631	0,2%
Treviso	9.402	0,6%	6.434	0,4%	5.283	0,5%	5.331	0,4%	1.116	0,4%
Venezia	11.732	0,7%	8.901	0,6%	7.834	0,7%	7.691	0,6%	1.674	0,6%
Verona	13.194	0,8%	9.930	0,7%	8.440	0,7%	8.166	0,6%	1.712	0,6%
Vicenza	9.725	0,6%	6.549	0,4%	5.678	0,5%	5.694	0,4%	1.231	0,4%
Friuli-Venezia Giulia	20.929	1,3%	12.846	0,9%	10.893	0,9%	11.672	0,8%	2.560	0,9%
Gorizia	2.969	0,2%	1.769	0,1%	1.548	0,1%	1.578	0,1%	322	0,1%
Pordenone	3.930	0,2%	2.263	0,2%	1.898	0,2%	2.002	0,1%	424	0,1%
Trieste	5.869	0,4%	3.823	0,3%	3.197	0,3%	3.700	0,3%	847	0,3%
Udine	8.161	0,5%	4.991	0,3%	4.250	0,4%	4.392	0,3%	967	0,3%
Liguria	36.069	2,2%	31.442	2,2%	24.311	2,1%	26.473	1,9%	6.107	2,0%
Genova	20.154	1,2%	18.252	1,3%	13.607	1,2%	14.687	1,1%	3.452	1,2%
Imperia	5.973	0,4%	5.198	0,4%	4.256	0,4%	4.686	0,3%	1.071	0,4%
La Spezia	4.277	0,3%	3.210	0,2%	2.573	0,2%	2.808	0,2%	582	0,2%
Savona	5.665	0,3%	4.782	0,3%	3.875	0,3%	4.292	0,3%	1.002	0,3%
Emilia-Romagna	72.007	4,4%	52.719	3,6%	45.996	4,0%	47.264	3,4%	10.618	3,5%
Bologna	16.514	1,0%	12.565	0,9%	11.414	1,0%	11.452	0,8%	2.641	0,9%
Ferrara	6.237	0,4%	4.460	0,3%	3.821	0,3%	4.278	0,3%	1.002	0,3%
Forlì-Cesena	5.579	0,3%	3.788	0,3%	3.240	0,3%	3.247	0,2%	760	0,3%
Modena	11.531	0,7%	8.282	0,6%	7.269	0,6%	7.193	0,5%	1.548	0,5%
Parma	7.639	0,5%	5.643	0,4%	4.765	0,4%	4.616	0,3%	1.008	0,3%
Piacenza	3.982	0,2%	2.748	0,2%	2.617	0,2%	2.642	0,2%	531	0,2%
Ravenna	6.325	0,4%	4.257	0,3%	3.575	0,3%	3.790	0,3%	803	0,3%
Reggio Emilia	8.407	0,5%	6.221	0,4%	5.374	0,5%	5.656	0,4%	1.350	0,5%
Rimini	5.793	0,4%	4.755	0,3%	3.921	0,3%	4.390	0,3%	975	0,3%
Toscana	71.180	4,3%	54.207	3,7%	44.076	3,8%	46.677	3,4%	10.281	3,4%
Arezzo	6.116	0,4%	4.763	0,3%	3.781	0,3%	3.841	0,3%	834	0,3%
Firenze	15.872	1,0%	12.321	0,8%	11.026	0,9%	10.774	0,8%	2.390	0,8%
Grosseto	4.550	0,3%	3.411	0,2%	2.866	0,2%	3.078	0,2%	758	0,3%
Livorno	8.332	0,5%	6.407	0,4%	5.016	0,4%	5.550	0,4%	1.153	0,4%
Lucca	7.948	0,5%	6.118	0,4%	4.582	0,4%	5.258	0,4%	1.145	0,4%
Massa Carrara	5.255	0,3%	4.071	0,3%	2.798	0,2%	3.277	0,2%	670	0,2%
Pisa	8.592	0,5%	6.694	0,5%	5.374	0,5%	5.710	0,4%	1.256	0,4%
Pistoia	6.425	0,4%	4.742	0,3%	3.843	0,3%	4.416	0,3%	983	0,3%
Prato	4.046	0,2%	2.890	0,2%	2.475	0,2%	2.473	0,2%	591	0,2%
Siena	4.044	0,2%	2.790	0,2%	2.315	0,2%	2.300	0,2%	501	0,2%

Tavola 1.1.1 - Nuclei richiedenti* di RdC/PdC per anno e provincia

Regione e Provincia	Anno 2019 (Aprile - Dicembre)		Anno 2020 (Gennaio - Dicembre)		Anno 2021 (Gennaio - Dicembre)		Anno 2022 (Gennaio - Dicembre)		Anno 2023 (Gennaio - Marzo)	
	Valori assoluti	Valori %	Valori assoluti	Valori %	Valori assoluti	Valori %	Valori assoluti	Valori %	Valori assoluti	Valori %
Umbria	18.942	1,2%	15.028	1,0%	11.934	1,0%	13.219	0,9%	2.749	0,9%
Perugia	13.735	0,8%	10.854	0,7%	8.534	0,7%	9.266	0,7%	1.915	0,6%
Terni	5.207	0,3%	4.174	0,3%	3.400	0,3%	3.953	0,3%	834	0,3%
Marche	29.504	1,8%	20.337	1,4%	15.440	1,3%	17.263	1,2%	3.828	1,3%
Ancona	9.241	0,6%	6.668	0,5%	5.159	0,4%	5.567	0,4%	1.301	0,4%
Ascoli Piceno	4.240	0,3%	2.998	0,2%	2.170	0,2%	2.485	0,2%	497	0,2%
Fermo	3.349	0,2%	2.545	0,2%	1.954	0,2%	2.246	0,2%	547	0,2%
Macerata	6.194	0,4%	4.181	0,3%	3.207	0,3%	3.433	0,2%	751	0,3%
Pesaro-Urbino	6.480	0,4%	3.945	0,3%	2.950	0,3%	3.532	0,3%	732	0,2%
Lazio	147.974	9,0%	147.469	10,1%	129.472	11,1%	146.657	10,5%	32.525	10,9%
Frosinone	15.191	0,9%	13.078	0,9%	9.593	0,8%	12.304	0,9%	2.534	0,8%
Latina	16.686	1,0%	15.458	1,1%	12.229	1,1%	14.716	1,1%	3.167	1,1%
Rieti	4.335	0,3%	3.725	0,3%	2.954	0,3%	3.355	0,2%	688	0,2%
Roma	103.179	6,3%	107.655	7,4%	98.904	8,5%	109.509	7,9%	24.625	8,2%
Viterbo	8.583	0,5%	7.553	0,5%	5.792	0,5%	6.773	0,5%	1.511	0,5%
Abruzzo	34.879	2,1%	27.441	1,9%	20.967	1,8%	26.328	1,9%	5.384	1,8%
Chieti	9.363	0,6%	7.183	0,5%	5.317	0,5%	7.098	0,5%	1.468	0,5%
L'Aquila	8.823	0,5%	7.028	0,5%	5.445	0,5%	6.326	0,5%	1.296	0,4%
Pescara	9.336	0,6%	7.510	0,5%	5.825	0,5%	7.620	0,5%	1.529	0,5%
Teramo	7.357	0,4%	5.720	0,4%	4.380	0,4%	5.284	0,4%	1.091	0,4%
Molise	9.059	0,6%	7.797	0,5%	5.350	0,5%	6.983	0,5%	1.387	0,5%
Campobasso	6.924	0,4%	5.771	0,4%	3.881	0,3%	5.225	0,4%	1.032	0,3%
Isernia	2.135	0,1%	2.026	0,1%	1.469	0,1%	1.758	0,1%	355	0,1%
Campania	284.990	17,4%	286.585	19,6%	227.186	19,5%	288.104	20,7%	60.601	20,2%
Avellino	14.130	0,9%	12.167	0,8%	8.374	0,7%	11.461	0,8%	2.320	0,8%
Benevento	9.329	0,6%	8.552	0,6%	5.902	0,5%	7.809	0,6%	1.500	0,5%
Caserta	50.460	3,1%	51.976	3,6%	41.913	3,6%	52.069	3,7%	11.197	3,7%
Napoli	170.633	10,4%	176.009	12,1%	142.748	12,3%	180.811	13,0%	37.977	12,7%
Salerno	40.438	2,5%	37.881	2,6%	28.249	2,4%	35.954	2,6%	7.607	2,5%
Puglia	142.371	8,7%	127.848	8,8%	98.595	8,5%	127.015	9,1%	27.688	9,2%
Bari	40.997	2,5%	36.035	2,5%	27.468	2,4%	33.735	2,4%	7.509	2,5%
Barletta-Andria-Trani	15.334	0,9%	13.731	0,9%	10.759	0,9%	13.910	1,0%	2.970	1,0%
Brindisi	13.345	0,8%	12.051	0,8%	9.218	0,8%	11.977	0,9%	2.639	0,9%
Foggia	23.809	1,5%	20.972	1,4%	16.415	1,4%	21.418	1,5%	4.374	1,5%
Lecce	25.803	1,6%	24.398	1,7%	18.600	1,6%	23.723	1,7%	5.111	1,7%
Taranto	23.083	1,4%	20.661	1,4%	16.135	1,4%	22.252	1,6%	5.085	1,7%
Basilicata	16.591	1,0%	11.989	0,8%	8.155	0,7%	11.654	0,8%	2.444	0,8%
Matera	6.046	0,4%	4.417	0,3%	3.156	0,3%	4.357	0,3%	980	0,3%
Potenza	10.545	0,6%	7.572	0,5%	4.999	0,4%	7.297	0,5%	1.464	0,5%
Calabria	102.192	6,2%	89.816	6,2%	64.154	5,5%	90.110	6,5%	17.929	6,0%
Catanzaro	17.754	1,1%	16.070	1,1%	11.059	1,0%	16.020	1,2%	3.189	1,1%
Cosenza	36.194	2,2%	31.554	2,2%	22.380	1,9%	32.235	2,3%	6.214	2,1%
Crotone	12.555	0,8%	10.702	0,7%	7.265	0,6%	10.638	0,8%	2.114	0,7%
Reggio Calabria	28.414	1,7%	25.180	1,7%	18.739	1,6%	24.961	1,8%	5.172	1,7%
Vibo Valentia	7.275	0,4%	6.310	0,4%	4.711	0,4%	6.256	0,4%	1.240	0,4%
Sicilia	252.791	15,4%	241.402	16,5%	183.562	15,8%	245.023	17,6%	51.117	17,1%
Agrigento	19.286	1,2%	17.969	1,2%	13.254	1,1%	18.335	1,3%	3.772	1,3%
Caltanissetta	13.208	0,8%	11.751	0,8%	8.281	0,7%	11.651	0,8%	2.274	0,8%
Catania	60.299	3,7%	59.379	4,1%	48.019	4,1%	59.838	4,3%	12.770	4,3%
Enna	6.778	0,4%	5.937	0,4%	4.154	0,4%	6.218	0,4%	1.228	0,4%
Messina	28.318	1,7%	25.477	1,7%	18.299	1,6%	25.703	1,8%	5.285	1,8%
Palermo	73.740	4,5%	71.063	4,9%	51.696	4,4%	72.962	5,2%	14.854	5,0%
Ragusa	10.126	0,6%	9.926	0,7%	8.632	0,7%	10.258	0,7%	2.366	0,8%
Siracusa	20.068	1,2%	19.797	1,4%	15.996	1,4%	20.162	1,4%	4.295	1,4%
Trapani	20.968	1,3%	20.103	1,4%	15.996	1,3%	19.896	1,4%	4.273	1,4%
Sardegna	66.973	4,1%	53.294	3,7%	39.180	3,4%	52.008	3,7%	11.011	3,7%
Cagliari	23.576	1,4%	19.147	1,3%	13.983	1,2%	18.857	1,4%	3.950	1,3%
Carbonia-Iglesias	5.910	0,4%	4.318	0,3%	3.288	0,3%	4.497	0,3%	981	0,3%
Medio-Campidano	3.961	0,2%	2.881	0,2%	1.992	0,2%	2.963	0,2%	652	0,2%
Nuoro	5.873	0,4%	4.524	0,3%	3.351	0,3%	4.367	0,3%	894	0,3%
Ogliastra	2.105	0,1%	1.607	0,1%	1.046	0,1%	1.414	0,1%	267	0,1%
Olbia-Tempio	4.542	0,3%	3.684	0,3%	3.270	0,3%	3.798	0,3%	927	0,3%
Oristano	6.191	0,4%	4.619	0,3%	3.277	0,3%	4.442	0,3%	921	0,3%
Sassari	14.815	0,9%	12.514	0,9%	8.973	0,8%	11.670	0,8%	2.419	0,8%
ITALIA	1.639.505	100,0%	1.459.607	100,0%	1.163.285	100,0%	1.391.999	100,0%	299.467	100,0%

(*) L'unità statistica di osservazione è il codice fiscale del richiedente distinto per anno di presentazione della domanda: se nell'arco dello stesso anno il richiedente presenta più domande, nella statistica viene considerata solo quella relativa al mese più recente e quindi il richiedente rientra nel conteggio al massimo per una volta l'anno

Tavola 1.2 - Nuclei percettori di almeno una mensilità di RdC/PdC nell'anno di riferimento per regione

Regione e Area geografica	Anno 2019 (Aprile - Dicembre)			Anno 2020 (Gennaio - Dicembre)			Anno 2021 (Gennaio - Dicembre)			Anno 2022 (Gennaio - Dicembre)			Anno 2023 (Gennaio - Marzo)		
	Numero nuclei	Numero persone coinvolte	Importo medio mensile	Numero nuclei	Numero persone coinvolte	Importo medio mensile	Numero nuclei	Numero persone coinvolte	Importo medio mensile	Numero nuclei	Numero persone coinvolte	Importo medio mensile	Numero nuclei	Numero persone coinvolte	Importo medio mensile
Piemonte	62.555	134.499	459,63	88.114	183.857	497,05	98.287	195.557	513,72	90.059	174.280	518,34	62.235	114.896	533,63
Valle d'Aosta/Vallée d'Aoste	1.230	2.508	375,99	1.517	3.034	394,60	1.560	3.035	415,20	1.328	2.417	417,25	864	1.474	448,34
Lombardia	94.233	213.387	422,75	144.652	307.408	456,68	158.058	324.245	472,81	133.152	269.515	477,76	85.853	161.171	490,91
Trentino-Alto Adige/Südtirol	3.927	9.699	349,11	5.404	13.007	385,51	6.397	14.764	384,36	5.885	13.153	406,48	3.657	7.799	414,76
Veneto	33.656	72.340	391,91	45.346	95.791	421,54	48.304	97.288	436,90	42.818	81.900	451,97	28.147	49.704	467,73
Friuli-Venezia Giulia	12.621	24.243	369,58	15.409	29.062	416,32	15.777	28.405	427,51	14.534	24.830	430,22	10.012	15.928	442,38
Liguria	23.554	47.028	443,97	34.305	67.320	475,65	37.127	70.749	491,98	33.034	61.143	491,23	22.385	38.999	508,87
Emilia-Romagna	39.676	90.183	396,05	53.267	116.685	430,64	58.246	120.387	447,72	52.836	103.454	458,32	35.084	63.313	469,94
Toscana	41.432	91.731	421,46	55.450	120.004	449,93	60.309	124.612	464,73	53.968	106.131	473,58	35.396	64.279	486,80
Umbria	11.787	26.423	455,89	16.246	35.221	485,25	17.398	35.973	501,12	15.630	31.185	498,59	10.975	20.629	512,74
Marche	16.410	37.965	409,85	21.524	48.270	445,86	22.658	48.073	464,25	20.326	41.151	476,10	13.848	25.999	489,28
Lazio	98.359	216.991	475,04	152.631	325.335	510,50	187.537	378.932	526,32	183.278	358.069	528,25	125.169	238.661	542,14
Abruzzo	23.334	52.096	460,12	30.993	66.997	494,50	33.927	69.656	516,23	32.259	63.804	520,89	23.146	43.949	532,02
Molise	6.317	14.271	475,61	8.711	18.634	498,82	9.285	18.957	523,06	8.556	17.090	524,07	6.350	12.223	540,25
Campania	213.075	610.470	567,53	313.598	851.054	606,84	360.227	922.703	618,35	354.553	878.179	617,09	274.322	677.235	635,14
Puglia	101.802	257.011	504,15	141.561	342.422	535,50	157.114	362.691	551,11	154.100	346.035	550,88	117.249	257.671	566,95
Basilicata	11.094	24.256	440,40	13.716	28.825	464,12	14.364	28.665	490,73	14.161	27.448	508,64	10.838	20.448	525,55
Calabria	73.735	185.615	493,87	100.301	238.723	526,73	111.395	249.983	542,20	108.967	239.015	548,71	85.087	185.714	565,31
Sicilia	191.853	499.424	545,67	274.034	685.182	583,87	308.240	733.497	595,09	307.278	710.814	596,85	241.875	558.835	615,25
Sardegna	46.946	99.880	470,81	60.580	124.269	501,54	65.752	128.948	515,06	63.468	120.900	513,50	45.527	84.589	525,50
Italia	1.107.596	2.710.020	492,17	1.577.359	3.701.100	530,75	1.771.962	3.957.120	546,18	1.690.190	3.670.513	550,96	1.238.019	2.643.516	569,55
Nord	271.452	593.887	422,04	388.014	816.164	457,30	423.756	854.430	473,81	373.646	730.692	480,19	248.237	453.284	494,87
Centro	167.988	373.110	454,04	245.851	528.830	489,41	287.902	587.590	507,37	273.202	536.536	512,16	185.388	349.568	525,93
Sud e Isole	668.156	1.743.023	529,38	943.494	2.356.106	567,67	1.060.304	2.515.100	581,61	1.043.342	2.403.285	583,17	804.394	1.840.664	600,71

Tavola 1.2.1 - Nuclei percettori di almeno una mensilità di Reddito di Cittadinanza* nell'anno di riferimento per regione

Regione e Area geografica	Anno 2019 (Aprile - Dicembre)			Anno 2020 (Gennaio - Dicembre)			Anno 2021 (Gennaio - Dicembre)			Anno 2022 (Gennaio - Dicembre)			Anno 2023 (Gennaio - Marzo)		
	Numero nuclei	Numero persone coinvolte	Importo medio mensile	Numero nuclei	Numero persone coinvolte	Importo medio mensile	Numero nuclei	Numero persone coinvolte	Importo medio mensile	Numero nuclei	Numero persone coinvolte	Importo medio mensile	Numero nuclei	Numero persone coinvolte	Importo medio mensile
Piemonte	53.963	125.095	500,61	78.026	172.785	537,30	87.456	183.748	548,36	79.297	162.555	559,53	53.444	105.346	575,10
Valle d'Aosta/Vallée d'Aoste	1.036	2.296	419,32	1.299	2.796	436,63	1.340	2.793	461,31	1.111	2.180	472,64	692	1.284	501,35
Lombardia	79.658	197.286	465,01	127.252	288.224	494,90	139.745	304.103	506,48	115.922	250.570	516,87	72.103	146.122	532,85
Trentino-Alto Adige/Südtirol	3.444	9.180	379,58	4.766	12.324	416,08	5.621	13.934	412,49	5.125	12.324	435,60	3.083	7.170	447,27
Veneto	26.655	64.692	446,81	37.367	87.075	478,54	40.199	88.444	486,44	35.787	74.190	498,72	22.571	43.625	516,33
Friuli-Venezia Giulia	10.399	21.822	408,59	13.003	26.435	458,30	13.207	25.619	467,26	11.997	22.067	474,59	7.936	13.685	487,57
Liguria	19.547	42.618	490,50	29.702	62.272	519,30	32.264	65.457	530,69	28.239	55.959	535,88	18.519	34.850	555,34
Emilia-Romagna	33.895	83.835	431,54	46.707	109.488	465,94	51.338	112.835	479,19	46.182	96.178	493,40	29.669	57.427	506,52
Toscana	35.062	84.603	462,93	48.340	112.075	490,80	52.811	116.297	500,77	47.043	98.438	512,87	29.993	58.332	527,58
Umbria	10.206	24.648	493,37	14.398	33.142	522,23	15.444	33.770	535,20	13.828	29.152	533,74	9.500	18.971	546,60
Marche	14.065	35.340	447,63	18.854	45.284	483,56	19.885	44.988	498,62	17.873	38.404	510,68	11.899	23.829	524,85
Lazio	84.943	201.800	514,36	136.867	307.573	544,24	169.958	359.289	552,03	166.187	339.044	553,41	111.363	223.363	568,66
Abruzzo	20.540	48.909	493,93	27.780	63.331	527,67	30.484	65.758	545,62	29.148	60.288	549,32	20.625	41.096	560,16
Molise	5.714	13.581	502,75	7.975	17.798	524,83	8.508	18.072	547,99	7.870	16.311	548,37	5.797	11.594	564,90
Campania	193.453	587.065	600,97	289.645	822.563	637,41	333.096	890.595	645,63	328.312	846.936	644,36	252.510	651.321	662,24
Puglia	91.331	244.770	535,90	128.945	327.634	566,64	143.265	346.464	579,46	141.133	330.828	578,76	106.737	245.355	593,91
Basilicata	9.913	22.915	468,50	12.359	27.290	493,07	12.961	27.078	518,54	12.985	26.119	531,48	9.887	19.385	546,95
Calabria	67.337	178.077	518,15	92.707	229.831	550,91	103.035	240.243	563,85	101.613	230.290	566,91	79.007	178.517	582,76
Sicilia	172.006	476.615	583,91	250.389	657.964	618,82	282.532	703.958	626,34	285.042	684.889	622,54	223.997	538.015	639,86
Sardegna	41.969	94.220	500,26	54.723	117.609	531,30	59.401	121.798	541,67	57.804	114.478	536,47	41.008	79.500	547,69
Italia	975.136	2.559.367	530,02	1.421.104	3.523.493	566,57	1.602.550	3.765.243	577,60	1.532.498	3.491.200	581,79	1.110.340	2.498.787	600,35
Nord	228.597	546.824	464,94	338.122	761.399	498,74	371.170	796.933	510,31	323.660	676.023	521,07	208.017	409.509	537,58
Centro	144.276	346.391	493,84	218.459	498.074	525,71	258.098	554.344	536,80	244.931	505.038	541,69	162.755	324.495	556,65
Sud e Isole	602.263	1.666.152	562,52	864.523	2.264.020	599,17	973.282	2.413.966	609,88	963.907	2.310.139	609,00	739.568	1.764.783	625,87

(*):La classificazione per Reddito di Cittadinanza o Pensione di Cittadinanza si riferisce all'ultima tipologia di trattamento percepita nell'anno

Tavola 1.2.2 - Nuclei percettori di almeno una mensilità di Pensione di Cittadinanza* nell'anno di riferimento per regione

Regione e Area geografica	Anno 2019 (Aprile - Dicembre)			Anno 2020 (Gennaio - Dicembre)			Anno 2021 (Gennaio - Dicembre)			Anno 2022 (Gennaio - Dicembre)			Anno 2023 (Gennaio - Marzo)		
	Numero nuclei	Numero persone coinvolte	Importo medio mensile	Numero nuclei	Numero persone coinvolte	Importo medio mensile	Numero nuclei	Numero persone coinvolte	Importo medio mensile	Numero nuclei	Numero persone coinvolte	Importo medio mensile	Numero nuclei	Numero persone coinvolte	Importo medio mensile
Piemonte	8.592	9.404	209,71	10.088	11.072	239,56	10.831	11.809	270,85	10.762	11.725	271,23	8.791	9.550	289,78
Valle d'Aosta/Vallée d'Aoste	194	212	157,18	218	238	189,06	220	242	193,19	217	237	192,52	172	190	220,99
Lombardia	14.575	16.101	201,56	17.400	19.184	239,24	18.313	20.142	263,73	17.230	18.945	267,04	13.750	15.049	281,52
Trentino-Alto Adige/Südtirol	483	519	153,87	638	683	183,13	776	830	215,55	760	829	242,69	574	629	258,12
Veneto	7.001	7.648	188,36	7.979	8.716	213,16	8.105	8.844	234,92	7.031	7.710	261,80	5.576	6.079	282,89
Friuli-Venezia Giulia	2.222	2.421	189,19	2.406	2.627	231,07	2.570	2.786	255,75	2.537	2.763	258,29	2.076	2.243	277,80
Liguria	4.007	4.410	221,36	4.603	5.048	248,77	4.863	5.292	277,22	4.795	5.184	276,32	3.866	4.149	295,50
Emilia-Romagna	5.781	6.348	198,63	6.560	7.197	230,24	6.908	7.552	254,50	6.654	7.276	264,22	5.415	5.886	280,27
Toscana	6.370	7.128	203,80	7.110	7.929	226,09	7.498	8.315	248,14	6.925	7.693	256,48	5.403	5.947	269,46
Umbria	1.581	1.775	220,17	1.848	2.079	246,81	1.954	2.203	269,59	1.802	2.033	275,38	1.475	1.658	300,49
Marche	2.345	2.625	195,84	2.670	2.986	226,75	2.773	3.085	250,02	2.453	2.747	267,67	1.949	2.170	283,55
Lazio	13.416	15.191	234,54	15.764	17.762	270,52	17.579	19.643	305,72	17.091	19.025	321,09	13.806	15.298	336,34
Abruzzo	2.794	3.187	214,90	3.213	3.666	247,02	3.443	3.898	277,75	3.111	3.516	290,20	2.521	2.853	304,37
Molise	603	690	212,80	736	836	250,18	777	885	267,55	686	779	277,19	553	629	274,56
Campania	19.622	23.405	250,44	23.953	28.491	278,55	27.131	32.108	305,22	26.241	31.243	307,46	21.812	25.914	322,38
Puglia	10.471	12.241	233,87	12.616	14.788	257,59	13.849	16.227	279,31	12.967	15.207	278,88	10.512	12.316	293,58
Basilicata	1.181	1.341	202,40	1.357	1.535	234,23	1.403	1.587	251,13	1.176	1.329	283,55	951	1.063	302,13
Calabria	6.398	7.538	237,51	7.594	8.892	269,15	8.360	9.740	293,71	7.354	8.725	319,46	6.080	7.197	338,24
Sicilia	19.847	22.809	225,29	23.645	27.218	253,31	25.708	29.539	270,41	22.236	25.925	290,54	17.878	20.820	304,60
Sardegna	4.977	5.660	221,19	5.857	6.660	256,77	6.351	7.150	283,29	5.664	6.422	307,17	4.519	5.089	323,95
Italia	132.460	150.653	221,28	156.255	177.607	251,90	169.412	191.877	277,35	157.692	179.313	287,97	127.679	144.729	304,10
Nord	42.855	47.063	201,22	49.892	54.765	233,50	52.586	57.497	259,46	49.986	54.669	266,65	40.220	43.775	283,99
Centro	23.712	26.719	221,35	27.392	30.756	253,01	29.804	33.246	283,72	28.271	31.498	297,72	22.633	25.073	313,52
Sud e Isole	65.893	76.871	234,00	78.971	92.086	262,81	87.022	101.134	285,79	79.435	93.146	297,88	64.826	75.881	313,06

(*):La classificazione per Reddito di Cittadinanza o Pensione di Cittadinanza si riferisce all'ultima tipologia di trattamento percepita nell'anno

Tavola 1.3 - Nuclei percettori di Rdc/PdC con almeno una revoca/decadenza per anno* e regione

Regione e Area geografica	Anno 2019 (Aprile - Dicembre)		Anno 2020 (Gennaio - Dicembre)		Anno 2021 (Gennaio - Dicembre)		Anno 2022 (Gennaio - Dicembre)		Anno 2023 (Gennaio - Marzo)	
	Nuclei revocati dal diritto	Nuclei decaduti dal diritto	Nuclei revocati dal diritto	Nuclei decaduti dal diritto	Nuclei revocati dal diritto	Nuclei decaduti dal diritto	Nuclei revocati dal diritto	Nuclei decaduti dal diritto	Nuclei revocati dal diritto	Nuclei decaduti dal diritto
Piemonte	33	4.621	771	15.173	7.864	18.963	5.417	17.287	1.192	5.763
Valle d'Aosta/Vallée d'Aoste	6	162	28	342	101	480	43	340	13	111
Lombardia	140	6.702	7.526	24.416	22.475	32.539	7.980	29.412	2.120	8.698
Trentino-Alto Adige/Südtirol	1	529	141	1.156	298	1.616	263	1.555	72	470
Veneto	18	2.640	987	8.691	3.086	12.043	2.057	9.845	573	2.957
Friuli-Venezia Giulia	14	1.215	190	2.918	718	3.358	483	2.997	103	891
Liguria	4	1.668	488	5.645	3.527	7.506	1.475	6.844	835	2.118
Emilia-Romagna	29	3.649	1.022	10.302	4.523	13.063	2.132	11.734	536	3.836
Toscana	46	3.482	1.235	10.302	4.204	13.822	3.184	12.380	788	3.814
Umbria	5	898	496	2.623	1.564	3.564	493	3.029	170	1.066
Marche	6	1.576	357	4.083	1.587	5.194	989	4.399	140	1.460
Lazio	60	6.496	1.543	24.173	9.537	35.322	9.727	34.797	3.860	11.168
Abruzzo	39	1.832	426	5.554	1.435	7.079	1.185	6.199	364	2.001
Molise	10	435	131	1.484	720	1.661	320	1.567	102	564
Campania	113	13.608	2.175	47.357	18.406	65.731	15.135	61.003	5.245	23.601
Puglia	198	7.393	2.503	23.011	7.023	29.563	4.905	27.792	1.890	11.453
Basilicata	2	953	153	2.591	609	2.900	292	2.589	154	941
Calabria	24	4.700	1.546	15.555	7.312	19.769	3.666	17.359	2.278	7.278
Sicilia	97	13.455	2.896	40.705	10.370	56.373	9.655	51.567	6.173	18.950
Sardegna	17	3.354	317	10.131	1.922	12.802	3.137	11.247	787	3.749
Italia	862	79.368	24.931	256.212	107.281	343.348	72.538	313.942	27.395	110.889
Nord	245	21.186	11.153	68.643	42.592	89.568	19.850	80.014	5.444	24.844
Centro	117	12.452	3.631	41.181	16.892	57.902	14.393	54.605	4.958	17.508
Sud e Isole	500	45.730	10.147	146.388	47.797	195.878	38.295	179.323	16.993	68.537

(*): l'anno di revoca/decadenza è quello in cui è stata accertata la mancanza di uno dei requisiti

Tavola 1.4 - Nuclei percettori di RdC/PdC e importi erogati - dati mensili

Mese	Percettori di RdC			Percettori di PdC			Percettori di RdC/PdC		
	Numero nuclei	Importo totale erogato	Importo medio erogato	Numero nuclei	Importo totale erogato	Importo medio erogato	Numero nuclei	Importo totale erogato	Importo medio erogato
Aprile 2019	512.568	271.795.813	530,26	58.257	12.504.338	214,64	570.825	284.300.151	498,05
Maggio 2019	642.685	342.736.814	533,29	82.524	17.033.362	206,40	725.209	359.770.177	496,09
Giugno 2019	745.720	382.297.705	512,66	102.742	21.013.044	204,52	848.462	403.310.749	475,34
Luglio 2019	778.175	393.062.473	505,11	110.286	23.225.829	210,60	888.461	416.288.302	468,55
Agosto 2019	818.164	415.730.097	508,13	116.040	25.449.254	219,31	934.204	441.179.352	472,25
Settembre 2019	829.815	419.613.491	505,67	117.457	25.279.969	215,23	947.272	444.893.460	469,66
Ottobre 2019	861.956	437.660.742	507,75	120.445	26.198.145	217,51	982.401	463.858.887	472,17
Novembre 2019	881.297	474.007.899	537,85	119.668	26.753.947	223,57	1.000.965	500.761.846	500,28
Dicembre 2019	906.704	558.109.871	615,54	121.844	28.172.398	231,22	1.028.548	586.282.269	570,01
Gennaio 2020	920.158	504.912.754	548,72	121.333	28.766.786	237,09	1.041.491	533.679.540	512,42
Febbraio 2020	837.893	480.570.386	573,55	109.682	25.703.537	234,35	947.575	506.273.923	534,28
Marzo 2020	906.407	516.565.093	569,90	114.302	26.197.406	229,19	1.020.709	542.762.499	531,75
Aprile 2020	955.410	547.136.554	572,67	116.890	27.245.116	233,08	1.072.300	574.381.670	535,65
Maggio 2020	1.005.039	577.682.738	574,79	118.591	28.102.726	236,97	1.123.630	605.785.465	539,13
Giugno 2020	1.054.620	605.556.436	574,19	120.990	28.978.923	239,52	1.175.610	634.535.359	539,75
Luglio 2020	1.090.277	619.783.450	568,46	123.524	29.993.389	242,81	1.213.801	649.776.838	535,32
Agosto 2020	1.128.182	638.008.019	565,52	125.919	31.083.148	246,85	1.254.101	669.091.168	533,52
Settembre 2020	1.141.712	648.786.999	568,26	127.235	31.732.297	249,40	1.268.947	680.519.296	536,29
Ottobre 2020	799.009	435.249.642	544,74	128.986	32.302.303	250,43	927.995	467.551.944	503,83
Novembre 2020	1.047.844	591.552.587	564,54	131.713	33.575.274	254,91	1.179.557	625.127.862	529,97
Dicembre 2020	1.099.785	619.407.780	563,21	133.314	34.307.079	257,34	1.233.099	653.714.859	530,14
Gennaio 2021	1.148.330	660.637.661	575,30	131.981	35.299.661	267,46	1.280.311	695.937.323	543,57
Febbraio 2021	1.045.820	607.601.683	580,98	119.833	30.451.598	254,12	1.165.653	638.053.281	547,38
Marzo 2021	1.158.357	667.855.191	576,55	124.940	31.744.331	254,08	1.283.297	699.599.523	545,16
Aprile 2021	1.229.005	711.050.424	578,56	129.330	33.406.403	258,30	1.358.335	744.456.828	548,07
Maggio 2021	1.242.983	719.948.720	579,21	132.162	34.502.559	261,06	1.375.145	754.451.280	548,63
Giugno 2021	1.254.750	727.127.483	579,50	134.251	35.400.262	263,69	1.389.001	762.527.745	548,98
Luglio 2021	1.265.972	731.493.270	577,81	136.230	36.276.750	266,29	1.402.202	767.770.020	547,55
Agosto 2021	1.251.077	719.967.316	575,48	137.877	37.110.827	269,16	1.388.954	757.078.143	545,07
Settembre 2021	1.221.686	704.673.915	576,80	138.846	37.899.496	272,96	1.360.532	742.573.411	545,80
Ottobre 2021	1.235.487	710.110.696	574,76	140.713	38.724.507	275,20	1.376.200	748.835.203	544,13
Novembre 2021	1.241.773	713.477.849	574,56	142.673	39.840.494	279,24	1.384.446	753.318.343	544,13
Dicembre 2021	1.251.838	721.265.768	576,17	144.267	40.520.679	280,87	1.396.105	761.786.447	545,65
Gennaio 2022	1.238.417	713.396.406	576,06	122.483	34.444.307	281,22	1.360.900	747.840.713	549,52
Febbraio 2022	1.101.951	661.215.020	600,04	111.866	33.640.543	300,72	1.213.817	694.855.563	572,45
Marzo 2022	1.150.538	661.696.764	575,12	114.054	28.155.865	246,86	1.264.592	689.852.628	545,51
Aprile 2022	1.184.471	689.656.560	582,25	117.952	31.445.459	266,60	1.302.423	721.102.019	553,66
Maggio 2022	966.026	553.811.261	573,29	120.408	32.680.838	271,42	1.086.434	586.492.099	539,83
Giugno 2022	1.054.172	613.151.105	581,64	122.644	33.665.522	274,50	1.176.816	646.816.627	549,63
Luglio 2022	1.075.950	625.133.195	581,01	120.430	32.608.384	270,77	1.196.380	657.741.580	549,78
Agosto 2022	1.083.250	627.852.734	579,60	121.515	33.278.754	273,87	1.204.765	661.131.488	548,76
Settembre 2022	1.058.244	615.007.122	581,16	122.795	34.453.445	280,58	1.181.039	649.460.567	549,91
Ottobre 2022	1.060.896	617.804.000	582,34	124.327	35.319.667	284,09	1.185.223	653.123.667	551,06
Novembre 2022	1.070.844	623.264.029	582,03	126.125	36.272.781	287,59	1.196.969	659.536.809	551,01
Dicembre 2022	1.068.244	618.664.770	579,14	124.002	36.190.498	291,85	1.192.246	654.855.268	549,26
Gennaio 2023	1.052.808	623.090.890	591,84	121.764	37.651.980	309,22	1.174.572	660.742.870	562,54
Febbraio 2023	905.011	548.064.711	605,59	102.165	31.178.923	305,18	1.007.176	579.243.633	575,12
Marzo 2023	902.246	545.403.816	604,50	103.408	29.986.878	289,99	1.005.654	575.390.695	572,16
<i>Media nuclei beneficiari</i>	<i>1.030.908</i>			<i>121.058</i>			<i>1.151.966</i>		
<i>Importo medio mensile</i>	<i>570,14</i>			<i>257,41</i>			<i>537,28</i>		

Tavola 1.5 - Nuclei percettori di RdC/PdC nel mese di Marzo 2023 per regione e tipologia della prestazione

Regione e Area geografica	<i>Reddito di Cittadinanza</i>			<i>Pensione di Cittadinanza</i>			<i>Totale</i>		
	Numero nuclei	Numero persone coinvolte	Importo medio mensile	Numero nuclei	Numero persone coinvolte	Importo medio mensile	Numero nuclei	Numero persone coinvolte	Importo medio mensile
Piemonte	41.894	81.567	580,40	7.067	7.648	276,57	48.961	89.215	536,54
Valle d'Aosta/Vallée d'Aoste	498	906	497,96	106	116	213,47	604	1.022	448,03
Lombardia	53.850	107.627	538,95	10.833	11.829	268,38	64.683	119.456	493,63
Trentino-Alto Adige/Südtirol	1.882	4.287	454,71	405	447	240,67	2.287	4.734	416,81
Veneto	16.412	30.973	523,10	4.390	4.802	270,21	20.802	35.775	469,73
Friuli-Venezia Giulia	5.884	9.829	489,57	1.626	1.756	265,22	7.510	11.585	440,99
Liguria	14.247	26.407	558,49	3.094	3.309	282,47	17.341	29.716	509,24
Emilia-Romagna	21.997	41.628	512,53	4.292	4.666	268,35	26.289	46.294	472,67
Toscana	22.955	43.620	532,75	4.318	4.745	256,15	27.273	48.365	488,96
Umbria	7.181	14.042	550,66	1.125	1.265	294,93	8.306	15.307	516,02
Marche	9.113	17.891	530,05	1.589	1.760	271,08	10.702	19.651	491,60
Lazio	85.379	171.480	573,92	11.090	12.294	324,42	96.469	183.774	545,23
Abruzzo	16.600	32.837	562,93	2.044	2.313	290,37	18.644	35.150	533,04
Molise	4.797	9.585	566,85	433	494	254,99	5.230	10.079	541,03
Campania	212.344	548.507	664,89	18.212	21.682	306,64	230.556	570.189	636,59
Puglia	87.794	200.867	597,24	8.500	9.982	277,00	96.294	210.849	568,97
Basilicata	8.204	15.944	549,32	770	853	289,24	8.974	16.797	527,00
Calabria	66.674	150.486	585,35	5.033	5.978	324,96	71.707	156.464	567,07
Sicilia	191.132	460.043	641,63	14.883	17.380	286,87	206.015	477.423	616,00
Sardegna	33.409	64.305	550,73	3.598	4.054	312,55	37.007	68.359	527,57
Italia	902.246	2.032.831	604,50	103.408	117.373	289,99	1.005.654	2.150.204	572,16
Nord	156.664	303.224	543,44	31.813	34.573	271,12	188.477	337.797	497,48
Centro	124.628	247.033	561,79	18.122	20.064	301,65	142.750	267.097	528,76
Sud e Isole	620.954	1.482.574	628,47	53.473	62.736	297,26	674.427	1.545.310	602,21

Tavola 1.5.1 - Nuclei percettori di RdC/PdC nel mese di Marzo 2023 per provincia e tipologia della prestazione

Regione e Provincia	Reddito di Cittadinanza			Pensione di Cittadinanza			Totale		
	Numero nuclei	Numero persone coinvolte	Importo medio mensile	Numero nuclei	Numero persone coinvolte	Importo medio mensile	Numero nuclei	Numero persone coinvolte	Importo medio mensile
Piemonte	41.894	81.567	580,40	7.067	7.648	276,57	48.961	89.215	536,54
Alessandria	4.621	8.884	590,73	810	873	269,89	5.431	9.757	542,88
Asti	1.995	4.016	579,37	306	334	236,29	2.301	4.350	533,74
Biella	1.533	2.987	544,55	222	243	280,60	1.755	3.230	511,16
Cuneo	2.882	5.545	568,43	557	596	258,79	3.439	6.141	518,28
Novara	2.642	5.420	569,37	469	512	276,97	3.111	5.932	525,29
Torino	25.708	49.798	584,36	4.252	4.598	284,27	29.960	54.396	541,77
Verbano-Cusio-Ossola	799	1.312	528,36	184	194	248,46	983	1.506	475,97
Vercelli	1.714	3.605	587,72	267	298	272,86	1.981	3.903	545,28
Valle d'Aosta/Vallée d'Aoste	498	906	497,96	106	116	213,47	604	1.022	448,03
Aosta	498	906	497,96	106	116	213,47	604	1.022	448,03
Lombardia	53.850	107.627	538,95	10.833	11.829	268,38	64.683	119.456	493,63
Bergamo	4.067	8.070	531,86	828	900	275,64	4.895	8.970	488,52
Brescia	5.715	11.501	541,99	1.317	1.418	233,77	7.032	12.919	484,27
Como	2.085	3.929	541,38	458	502	247,23	2.543	4.431	488,40
Cremona	1.734	3.490	539,37	331	367	241,14	2.065	3.857	491,57
Lecco	886	1.697	514,02	249	277	303,43	1.135	1.974	467,82
Lodi	1.149	2.353	560,39	199	218	250,82	1.348	2.571	514,69
Mantova	2.011	4.250	541,55	381	415	270,22	2.392	4.665	498,34
Milano	22.376	44.513	529,89	4.634	5.036	276,83	27.010	49.549	486,47
Monza-Brianza	3.788	7.725	546,45	668	754	276,79	4.456	8.479	506,03
Pavia	4.703	9.494	562,70	785	860	287,33	5.488	10.354	523,31
Sondrio	579	1.041	494,39	105	112	212,93	684	1.153	451,18
Varese	4.757	9.564	557,08	878	970	266,66	5.635	10.534	511,83
Trentino-Alto Adige/Südtirol	1.882	4.287	454,71	405	447	240,67	2.287	4.734	416,81
Bolzano	179	401	543,85	31	36	337,62	210	437	513,40
Trento	1.703	3.886	445,34	374	411	232,63	2.077	4.297	407,04
Veneto	16.412	30.973	523,10	4.390	4.802	270,21	20.802	35.775	469,73
Belluno	420	662	488,00	118	132	233,16	538	794	432,10
Padova	3.246	6.186	523,97	864	928	266,48	4.110	7.114	469,84
Rovigo	1.370	2.612	528,78	243	273	268,52	1.613	2.885	489,57
Treviso	2.295	4.505	528,56	612	673	279,46	2.907	5.178	476,12
Venezia	3.288	6.058	521,80	1.031	1.112	250,49	4.319	7.170	457,04
Verona	3.310	6.441	519,00	948	1.046	297,06	4.258	7.487	469,59
Vicenza	2.483	4.509	526,89	574	638	265,41	3.057	5.147	477,79
Friuli-Venezia Giulia	5.884	9.829	489,57	1.626	1.756	265,22	7.510	11.585	440,99
Gorizia	787	1.353	469,79	206	212	276,01	993	1.565	429,59
Pordenone	922	1.723	484,03	221	239	243,77	1.143	1.962	437,58
Trieste	2.031	3.221	507,35	612	662	243,29	2.643	3.883	446,21
Udine	2.144	3.532	482,36	587	643	292,38	2.731	4.175	441,53
Liguria	14.247	26.407	558,49	3.094	3.309	282,47	17.341	29.716	509,24
Genova	7.805	13.899	547,12	1.694	1.809	285,71	9.499	15.708	500,50
Imperia	2.641	5.113	597,02	590	635	308,99	3.231	5.748	544,43
La Spezia	1.469	2.859	560,77	314	332	272,25	1.783	3.191	509,96
Savona	2.332	4.536	551,45	496	533	246,34	2.828	5.069	497,94
Emilia-Romagna	21.997	41.628	512,53	4.292	4.666	268,35	26.289	46.294	472,67
Bologna	5.471	9.924	513,11	1.045	1.128	266,93	6.516	11.052	473,63
Ferrara	2.226	4.219	520,20	388	414	260,84	2.614	4.633	481,70
Forlì-Cesena	1.473	2.679	494,94	338	357	227,05	1.811	3.036	444,95
Modena	3.029	6.224	517,68	584	639	268,29	3.613	6.863	477,37
Parma	2.128	3.987	495,72	440	480	283,14	2.568	4.467	459,30
Piacenza	1.139	2.242	521,95	275	304	270,03	1.414	2.546	472,96
Ravenna	1.778	3.314	500,25	352	374	257,70	2.130	3.688	460,17
Reggio Emilia	2.715	5.334	529,81	419	468	280,53	3.134	5.802	496,49
Rimini	2.038	3.705	507,68	451	502	290,70	2.489	4.207	468,36
Toscana	22.955	43.620	532,75	4.318	4.745	256,15	27.273	48.365	488,96
Arezzo	1.851	3.624	541,52	361	395	263,95	2.212	4.019	496,22
Firenze	4.555	8.325	524,23	1.010	1.105	261,26	5.565	9.430	476,50
Grosseto	1.486	2.771	519,69	287	312	245,39	1.773	3.083	475,29
Livorno	3.016	5.629	509,78	544	604	230,83	3.560	6.233	467,15
Lucca	2.803	5.560	538,04	489	526	261,15	3.292	6.086	496,91
Massa Carrara	1.972	3.551	537,20	315	339	305,39	2.287	3.890	505,27
Pisa	2.852	5.546	557,02	450	498	223,36	3.302	6.044	511,55
Pistoia	2.222	4.309	558,82	426	480	267,98	2.648	4.789	512,03
Prato	1.178	2.382	537,94	219	240	251,82	1.397	2.622	493,09
Siena	1.020	1.923	488,08	217	246	263,58	1.237	2.169	448,70

Regione e Provincia	Reddito di Cittadinanza			Pensione di Cittadinanza			Totale		
	Numero nuclei	Numero persone coinvolte	Importo medio mensile	Numero nuclei	Numero persone coinvolte	Importo medio mensile	Numero nuclei	Numero persone coinvolte	Importo medio mensile
Umbria	7.181	14.042	550,66	1.125	1.265	294,93	8.306	15.307	516,02
Perugia	4.857	9.669	546,36	746	843	287,40	5.603	10.512	511,89
Terni	2.324	4.373	559,62	379	422	309,76	2.703	4.795	524,59
Marche	9.113	17.891	530,05	1.589	1.760	271,08	10.702	19.651	491,60
Ancona	2.863	5.647	526,02	470	510	283,46	3.333	6.157	491,81
Ascoli Piceno	1.367	2.622	519,57	222	251	286,39	1.589	2.873	486,99
Fermo	1.233	2.561	555,47	204	226	261,74	1.437	2.787	513,78
Macerata	1.778	3.486	533,83	321	355	244,36	2.099	3.841	489,56
Pesaro-Urbino	1.872	3.575	523,52	372	418	274,48	2.244	3.993	482,24
Lazio	85.379	171.480	573,92	11.090	12.294	324,42	96.469	183.774	545,23
Frosinone	8.387	17.309	588,78	833	925	301,91	9.220	18.234	562,86
Latina	9.530	19.970	579,22	1.214	1.408	330,49	10.744	21.378	551,12
Rieti	2.056	3.769	541,72	293	323	293,35	2.349	4.092	510,74
Roma	61.193	122.391	572,36	8.156	8.985	327,49	69.349	131.376	543,56
Viterbo	4.213	8.041	570,58	594	653	316,65	4.807	8.694	539,20
Abruzzo	16.600	32.837	562,93	2.044	2.313	290,37	18.644	35.150	533,04
Chieti	4.722	9.233	572,21	516	575	267,79	5.238	9.808	542,23
L'Aquila	3.887	7.504	536,87	511	580	321,52	4.398	8.084	511,85
Pescara	4.732	9.711	576,58	633	719	268,69	5.365	10.430	540,25
Teramo	3.259	6.389	560,72	384	439	314,97	3.643	6.828	534,82
Molise	4.797	9.585	566,85	433	494	254,99	5.230	10.079	541,03
Campobasso	3.592	7.211	566,65	333	378	245,79	3.925	7.589	539,43
Isernia	1.205	2.374	567,46	100	116	285,63	1.305	2.490	545,86
Campania	212.344	548.507	664,89	18.212	21.682	306,64	230.556	570.189	636,59
Avellino	8.504	18.432	586,02	733	852	291,40	9.237	19.284	562,64
Benevento	5.772	12.781	590,81	480	587	288,53	6.252	13.368	567,60
Caserta	37.570	92.436	654,83	3.072	3.613	328,97	40.642	96.049	630,20
Napoli	135.296	366.218	687,40	11.592	13.953	306,18	146.888	380.171	657,32
Salerno	25.202	58.640	602,58	2.335	2.677	288,05	27.537	61.317	575,91
Puglia	87.794	200.867	597,24	8.500	9.982	277,00	96.294	210.849	568,97
Bari	22.510	52.069	594,52	2.753	3.265	252,25	25.263	55.334	557,22
Barletta-Andria-Trani	9.968	24.462	607,53	1.006	1.227	265,78	10.974	25.689	576,20
Brindisi	8.105	17.941	584,67	689	788	301,02	8.794	18.729	562,45
Foggia	14.825	35.212	608,01	1.231	1.431	276,91	16.056	36.643	582,63
Lecce	16.340	34.824	574,84	1.627	1.928	311,05	17.967	36.752	550,95
Taranto	16.046	36.359	613,88	1.194	1.343	283,35	17.240	37.702	590,99
Basilicata	8.204	15.944	549,32	770	853	289,24	8.974	16.797	527,00
Matera	3.051	6.088	543,87	274	304	296,88	3.325	6.392	523,52
Potenza	5.153	9.856	552,54	496	549	285,02	5.649	10.405	529,05
Calabria	66.674	150.486	585,35	5.033	5.978	324,96	71.707	156.464	567,07
Catanzaro	12.105	27.263	587,20	1.043	1.228	345,33	13.148	28.491	568,02
Cosenza	24.163	52.338	582,75	1.875	2.221	337,87	26.038	54.559	565,11
Crotone	8.109	19.364	578,98	592	738	303,98	8.701	20.102	560,27
Reggio Calabria	17.825	41.737	596,14	1.196	1.411	302,96	19.021	43.148	577,71
Vibo Valentia	4.472	9.784	562,89	327	380	304,42	4.799	10.164	545,28
Sicilia	191.132	460.043	641,63	14.883	17.380	286,87	206.015	477.423	616,00
Agrigento	14.131	32.944	623,27	1.126	1.337	304,62	15.257	34.281	599,75
Caltanissetta	8.757	19.965	608,42	664	744	286,22	9.421	20.709	585,71
Catania	46.917	112.858	648,83	3.537	4.083	275,11	50.454	116.941	622,63
Enna	5.138	10.635	585,42	329	375	276,02	5.467	11.010	566,80
Messina	19.708	43.161	602,99	1.638	1.856	318,88	21.346	45.017	581,19
Palermo	59.188	154.798	686,23	4.715	5.655	283,05	63.903	160.453	656,48
Ragusa	6.847	15.648	578,69	521	608	278,56	7.368	16.256	557,46
Siracusa	15.166	34.462	609,85	1.078	1.253	302,65	16.244	35.715	589,47
Trapani	15.280	35.572	611,25	1.275	1.469	270,02	16.555	37.041	584,97
Sardegna	33.409	64.305	550,73	3.598	4.054	312,55	37.007	68.359	527,57
Cagliari	12.442	24.502	558,94	1.223	1.396	306,77	13.665	25.898	536,37
Carbonia-Iglesias	3.014	5.843	541,51	305	351	293,42	3.319	6.194	518,71
Medio-Campidano	1.938	3.834	545,32	235	272	294,13	2.173	4.106	518,15
Nuoro	2.774	5.239	529,83	283	306	278,32	3.057	5.545	506,55
Ogliastra	913	1.576	508,04	87	94	276,31	1.000	1.670	487,88
Olbia-Tempio	2.076	3.861	541,84	308	335	339,66	2.384	4.196	515,72
Oristano	2.686	5.159	537,07	308	353	329,78	2.994	5.512	515,75
Sassari	7.566	14.291	562,38	849	947	331,90	8.415	15.238	539,13
ITALIA	902.246	2.032.831	604,50	103.408	117.373	289,99	1.005.654	2.150.204	572,16

Tavola 1.6 - Nuclei percettori di RdC/PdC nel mese di Marzo 2023 per cittadinanza del richiedente e tipologia di prestazione

Cittadinanza del richiedente	Numero nuclei	Numero persone coinvolte	Importo medio mensile
Reddito di Cittadinanza			
<i>Cittadino italiano</i>	809.748	1.811.015	606,70
<i>Cittadino europeo</i>	32.352	67.184	599,75
<i>Cittadino extracomunitario in possesso di permesso di soggiorno UE</i>	58.811	152.154	577,67
<i>Familiari delle precedenti categorie e titolari di protezione internazionale</i>	1.335	2.478	565,16
Totale	902.246	2.032.831	604,50
Pensione di Cittadinanza			
<i>Cittadino italiano</i>	96.230	109.333	278,23
<i>Cittadino europeo</i>	1.864	2.030	439,46
<i>Cittadino extracomunitario in possesso di permesso di soggiorno UE</i>	5.156	5.838	451,71
<i>Familiari delle precedenti categorie e titolari di protezione internazionale</i>	158	172	406,56
Totale	103.408	117.373	289,99
Totale			
<i>Cittadino italiano</i>	905.978	1.920.348	571,81
<i>Cittadino europeo</i>	34.216	69.214	591,02
<i>Cittadino extracomunitario in possesso di permesso di soggiorno UE</i>	63.967	157.992	567,52
<i>Familiari delle precedenti categorie e titolari di protezione internazionale</i>	1.493	2.650	548,37
Totale	1.005.654	2.150.204	572,16

Tavola 1.7 - Nuclei percettori di RdC/PdC nel mese di Marzo 2023 per numero componenti e indicazione della presenza di minori

Numero componenti nucleo	Numero nuclei	Numero persone coinvolte	Importo medio mensile
<i>Nuclei con presenza di minori</i>			
1	-	-	-
2	58.427	116.854	608,38
3	99.274	297.822	687,96
4	93.311	373.244	761,09
5	41.840	209.200	817,04
6 e più	17.304	110.961	824,99
Totale	310.156	1.108.081	720,03
<i>Nuclei senza presenza di minori</i>			
1	458.217	458.217	463,23
2	155.544	311.088	544,46
3	58.154	174.462	649,37
4	20.066	80.264	743,63
5	3.071	15.355	700,81
6 e più	446	2.737	640,43
Totale	695.498	1.042.123	506,21
Totale			
1	458.217	458.217	463,23
2	213.971	427.942	561,92
3	157.428	472.284	673,71
4	113.377	453.508	758,00
5	44.911	224.555	809,09
6 e più	17.750	113.698	820,35
Totale	1.005.654	2.150.204	572,16

Tavola 1.8 - Nuclei percettori di RdC/PdC nel mese di Marzo 2023 per numero componenti e indicazione della presenza di disabili

Numero componenti nucleo	Numero nuclei	Numero persone coinvolte	Importo medio mensile
<i>Nuclei con presenza di disabili</i>			
1	76.374	76.374	403,51
2	51.952	103.904	474,21
3	32.201	96.603	598,89
4	22.109	88.436	710,58
5	9.875	49.375	770,62
6 e più	4.575	29.451	784,82
Totale	197.086	444.143	515,76
<i>Nuclei senza presenza di disabili</i>			
1	381.843	381.843	475,17
2	162.019	324.038	590,04
3	125.227	375.681	692,95
4	91.268	365.072	769,48
5	35.036	175.180	819,93
6 e più	13.175	84.247	832,69
Totale	808.568	1.706.061	585,90
Totale			
1	458.217	458.217	463,23
2	213.971	427.942	561,92
3	157.428	472.284	673,71
4	113.377	453.508	758,00
5	44.911	224.555	809,09
6 e più	17.750	113.698	820,35
Totale	1.005.654	2.150.204	572,16

Tavola 1.9 - Nuclei percettori di RdC/PdC nel mese di Marzo 2023 per classi di importo percepito e numero componenti il nucleo

Classe di importo percepito (in euro)	Numero componenti nucleo						Totale
	1	2	3	4	5	6 e più	
Fino a 200,00	75.731	30.181	14.210	8.478	3.082	1.324	133.006
200,01 - 400,00	40.630	33.278	21.875	14.209	5.527	2.113	117.632
400,01 - 600,00	243.368	44.765	19.451	12.582	4.424	1.724	326.314
600,01 - 800,00	98.488	65.891	46.756	16.946	5.379	1.865	235.325
800,01 - 1.000,00	-	38.736	35.635	33.301	10.772	2.521	120.965
1.000,01 - 1.200,00	-	1.120	19.404	22.821	9.577	5.632	58.554
Oltre 1.200,00	-	-	97	5.040	6.150	2.571	13.858
Totale	458.217	213.971	157.428	113.377	44.911	17.750	1.005.654