

# **Reddito / Pensione di Cittadinanza**

**REPORT OTTOBRE 2023**

## 1. IL REDDITO E LA PENSIONE DI CITTADINANZA

Il Reddito di Cittadinanza (RdC) è una misura di politica attiva del lavoro e di contrasto alla povertà, alla disuguaglianza e all'esclusione sociale; si tratta di un sostegno economico ad integrazione dei redditi familiari finalizzato al reinserimento lavorativo e sociale. La durata prevista è pari a 18 mesi, rinnovabili.

Come stabilito dal DL n.4/2019, convertito in Legge n.26/2019, i cittadini possono richiederlo a partire dal 6 marzo 2019, obbligandosi a seguire un percorso personalizzato di inserimento lavorativo e di inclusione sociale.

Il beneficio assume la denominazione di Pensione di Cittadinanza (PdC) se il nucleo familiare è composto esclusivamente da uno o più componenti di età pari o superiore a 67 anni<sup>1</sup>.

L'Osservatorio su Reddito e Pensione di Cittadinanza fornisce informazioni statistiche sui nuclei familiari percettori del beneficio economico e sugli importi erogati.

I dati pubblicati in questo Report si basano sulle domande trasmesse all'Istituto dai CAF, dai Patronati, dalle Poste Italiane e dalle domande presentate autonomamente dai cittadini.

### 1.1 NUCLEI FAMILIARI RICHIEDENTI PER ANNO

Chi richiede la prestazione è uno dei componenti il nucleo familiare. La domanda di prestazione può essere accolta ovvero respinta.

Nell'anno 2019 (da marzo a dicembre) hanno presentato una domanda per RdC/PdC 1,64 milioni di nuclei<sup>2</sup> familiari. Nel 2020 il numero di nuclei familiari richiedenti è stato pari a 1,46 milioni (in media ogni mese 122 mila nuclei). Nel 2021 hanno richiesto la prestazione 1,16 milioni di nuclei (in media ogni mese 97 mila nuclei). Infine, nel 2022, i richiedenti sono stati 1,39 milioni (in media ogni mese 116 mila). Nei primi nove mesi del 2023 i richiedenti sono stati 591 mila.

La distribuzione dei richiedenti risente della struttura organizzativa della prestazione: infatti si evidenzia un picco nel primo trimestre dell'anno 2019 che coincide con l'attivazione della prestazione a partire dal 6 marzo 2019, e un picco negli ultimi tre mesi dell'anno 2020, principalmente imputabile al fenomeno dei rinnovi delle prestazioni giunte a termine del primo ciclo (18 mesi) di erogazione di RdC; analogamente, un numero significativo di richiedenti nel

---

<sup>1</sup> Per effetto della modifica introdotta in sede di conversione dall'articolo 1, comma 2, del decreto-legge è concessa anche qualora il componente o i componenti del nucleo familiare di età pari o superiore a 67 anni, convivano esclusivamente con una o più persone in condizione di disabilità grave o di non autosufficienza (come definite ai fini ISEE), indipendentemente dall'età di tali soggetti.

<sup>2</sup> L'analisi dei nuclei richiedenti del presente paragrafo adotta come unità statistica di osservazione il codice fiscale del richiedente distinto per anno di presentazione della domanda: se nell'arco dello stesso anno il richiedente presenta più domande, nella statistica viene considerata solo quella relativa al mese più recente e quindi il richiedente rientra nel conteggio al massimo per una volta l'anno.

secondo trimestre 2022, dovuto nuovamente al fenomeno dei rinnovi delle prestazioni giunte a termine del secondo ciclo.

Analizzando i nuclei familiari richiedenti per canale di trasmissione (**Grafico 1**) si evince che nel primo anno di erogazione l'80% ha presentato domanda attraverso i CAF e i Patronati, il restante 20% utilizzando Poste Italiane. Nel 2020 CAF e Patronati rappresentano l'86%, Poste Italiane il 7%, mentre la nuova possibilità per i cittadini di presentare autonomamente domanda sui siti istituzionali preposti è scelta dal 7% dei nuclei. Dal 2021 si registra soprattutto un aumento delle domande presentate dai cittadini.

**Grafico 1 – Nuclei richiedenti RdC/PdC per anno e canale di presentazione della domanda**

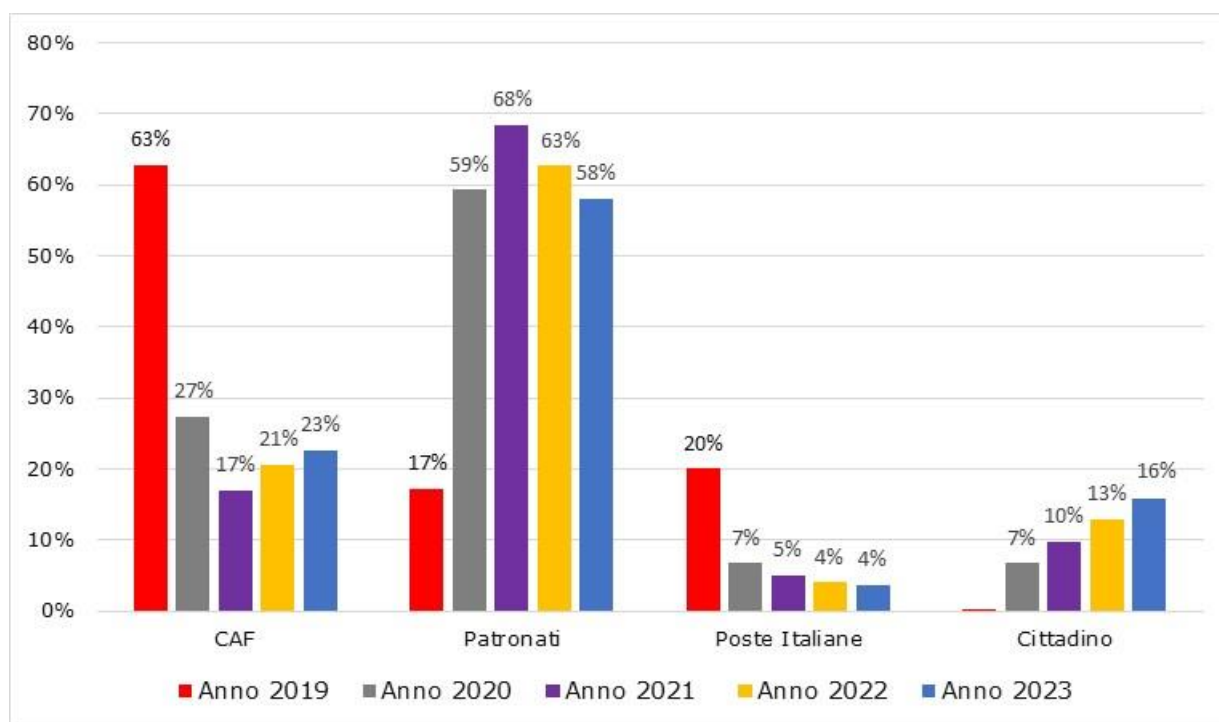

## 1.2 NUCLEI FAMILIARI BENEFICIARI PER ANNO

I nuclei beneficiari di almeno una mensilità di RdC/PdC nell'anno 2019 sono stati 1,1 milioni, per un totale di 2,7 milioni di persone coinvolte; nell'anno 2020 i nuclei sono stati 1,6 milioni, per un totale di 3,7 milioni di persone coinvolte. I numeri sono saliti ulteriormente nel 2021, infatti i nuclei beneficiari di almeno una mensilità sono risultati quasi 1,8 milioni per un totale di poco meno di 4 milioni di persone coinvolte (**Grafico 2; Tavola 1.2** dell'Appendice Statistica). Nel 2022 si è registrata una flessione: 1,7 milioni di nuclei per un totale di 3,7

milioni di persone. Da gennaio a settembre 2023 c'è stata la presenza di 1,35 milioni di nuclei e 2,86 milioni di persone.

L'importo medio mensile erogato è crescente nel tempo; complessivamente è aumentato del 12%, passando da 492 euro nell'anno 2019 a 551 euro nel 2022, e 564 attualmente. Il differenziale assoluto tra Sud/Isole da un lato e Nord dall'altro è stabilmente superiore a 100 euro al mese, mentre quello tra RdC e PdC oscilla attorno ai 300 euro al mese.

**Grafico 2 – Nuclei beneficiari di RdC/PdC e importo mensile medio (€) per anno e tipologia di prestazione.** (Numero di nuclei scala sinistra, importi scala destra).

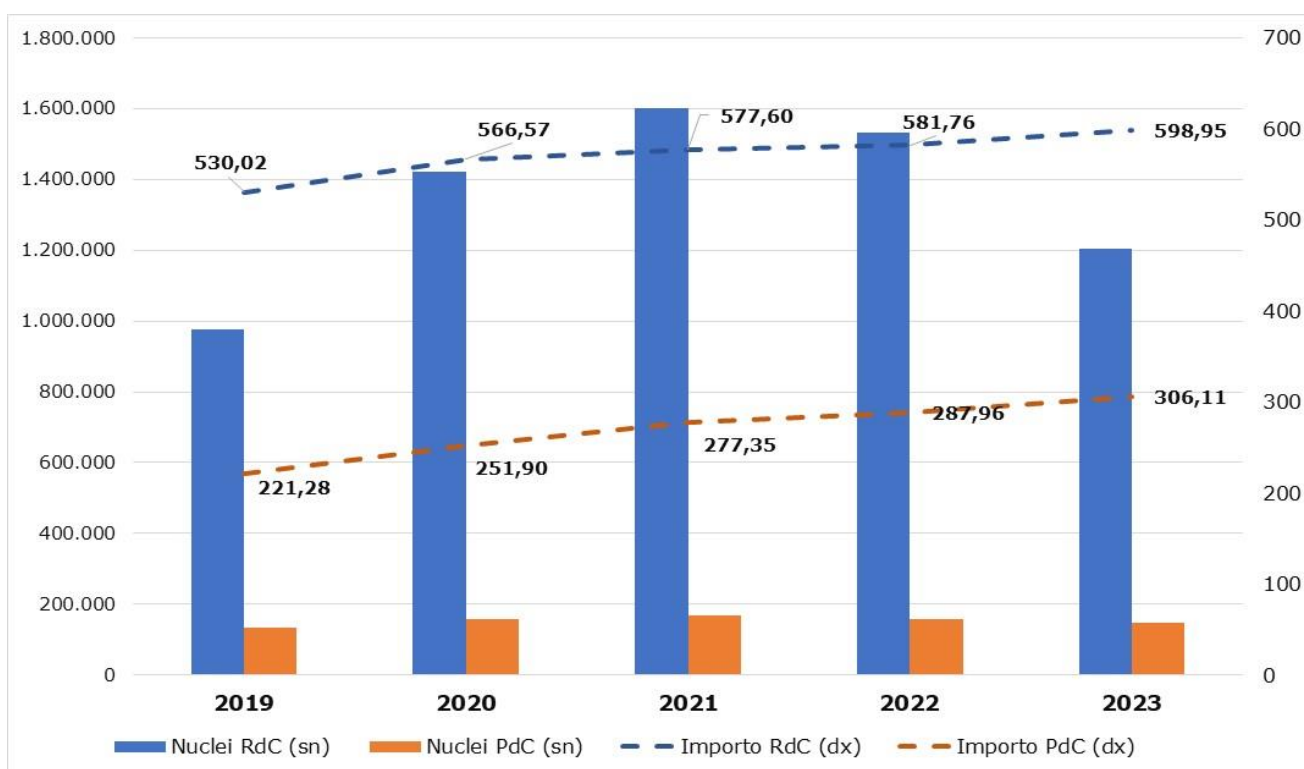

A ogni rinnovo mensile accade che alcuni nuclei beneficiari risultano non possedere il diritto alla prestazione. Infatti, la normativa in materia di RdC/PdC prevede che la sussistenza dei requisiti anagrafici, economici, patrimoniali e di compatibilità avvenga sia in sede di istruttoria sia in occasione di ogni rinnovo mensile. Laddove, successivamente alla istruttoria ed all'accoglimento della domanda venga rilevata l'insussistenza di uno o più requisiti, la domanda viene revocata, con il recupero delle prestazioni indebitamente erogate. Diversamente, se in sede di rinnovo viene accertato, per il tramite della DSU in corso di validità o attraverso le dichiarazioni rese tramite modello 'com esteso', il venir meno dei requisiti, la domanda decade "fisiologicamente"; se invece, dopo l'accoglimento della domanda, l'istituto

viene a conoscenza di un evento non comunicato dal nucleo richiedente<sup>3</sup> interviene la decadenza "sanzionatoria".

**Tra gennaio e settembre 2023 è stato revocato il beneficio a circa 47 mila nuclei:** sono stati 72 mila nel 2022, 107 mila nell'anno 2021 e 25 mila nel 2020<sup>4</sup> (**Tavola 1.3** dell'Appendice Statistica). I motivi per cui è possibile che il beneficio venga revocato sono molteplici. La motivazione più frequente è l'accertamento della "mancanza del requisito di residenza/cittadinanza".

**I nuclei decaduti dal diritto nei primi nove mesi del 2023 sono stati 217 mila:** nel 2022 sono stati 313 mila, 342 mila nell'anno 2021 e 256 mila nel 2020. La causa più frequente è legata alla variazione dell'ISEE, che supera la soglia prevista, causa che manifesta il suo effetto principalmente a febbraio, in occasione della presentazione della nuova DSU. Tra i motivi di decadenza rilevano anche i casi di variazione della composizione del nucleo familiare.

### **1.3 NUCLEI FAMILIARI BENEFICIARI – SETTEMBRE 2023**

**Nel mese di settembre 2023** i nuclei beneficiari di Reddito di Cittadinanza sono 707 mila (85%) mentre i nuclei beneficiari di Pensione di Cittadinanza sono 122 mila (15%), per un totale di un 829 mila di nuclei. Si segnala che dal mese di agosto 2023 si registrano gli effetti dell'applicazione del limite di fruizione delle sette mensilità nel corso del 2023 per i percettori di RdC, ad eccezione dei nuclei in cui siano presenti minori, persone con disabilità o persone con almeno 60 anni di età ovvero nuclei per i quali sia stata comunicata la presa in carico dai servizi sociali, come previsto dall' art.1 c. 313/314 della Legge 197/2022 e art. 13, c. 5 del DL. n. 48/2023. La composizione tra RdC e PdC varia in virtù della zona geografica: i nuclei percettori di RdC, rispetto ai nuclei percettori di PdC, hanno un peso minore nelle regioni del Nord, e maggiore al Centro e soprattutto nel Sud e Isole (**Grafico 3**).

---

<sup>3</sup> L'evento non comunicato può essere: una variazione del nucleo, un accertamento ispettivo, una verifica dell'ACI o un provvedimento giudiziario ex articolo 7 ter, emanato dal tribunale competente.

<sup>4</sup>L'anno di revoca/decadenza è quello in cui è stata accertata la mancanza di uno dei requisiti.

**Grafico 3 – Nuclei beneficiari di RdC/PdC nel mese di settembre 2023 per area geografica e tipologia di prestazione**

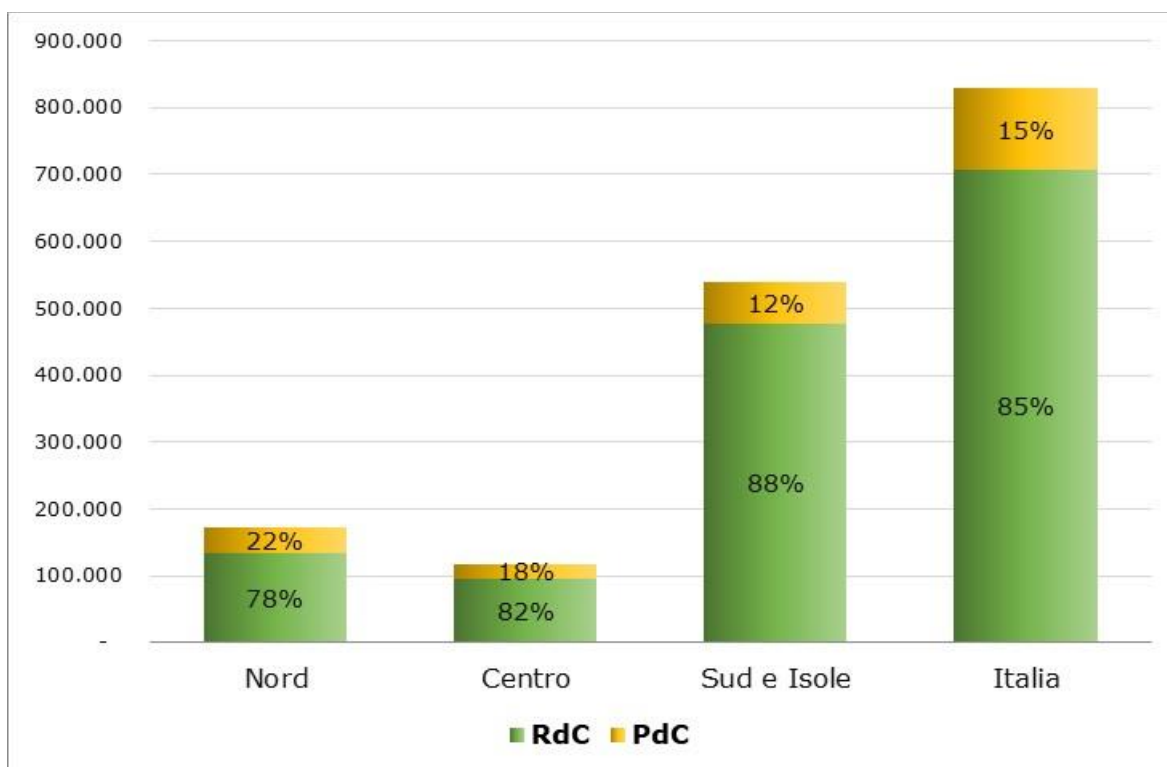

A fronte di circa 829 mila nuclei percettori sono state coinvolte 1,82 milioni di persone, così ripartite: 1,29 milioni nelle regioni del Sud e nelle Isole, 304 mila nelle regioni del Nord e 223 mila in quelle del Centro (**Tavola 1.5** dell'Appendice Statistica).

La regione con il maggior numero di nuclei percettori di RdC/PdC è la Campania (22% delle prestazioni erogate), seguita da Sicilia (20%), Puglia (10%) e Lazio (9%); nelle quattro regioni citate risiede oltre il 60% dei nuclei beneficiari.

L'importo medio erogato nel mese di settembre 2023 è di 562 euro con un differenziale assoluto di circa 300 euro tra l'importo RdC (606 euro) e l'importo PdC (305 euro).

Poco meno del 60% dei nuclei percepisce un importo mensile fino a 600 euro mentre all'estremo opposto l'1,4% percepisce un importo mensile superiore a 1.200 euro (**Tavola 1.9** dell'Appendice Statistica); tra tutte, la classe modale è quella dei nuclei mono componente con importo mensile compreso tra 400 e 600 euro (quasi 170 mila, un nucleo su cinque).

Quanto alla cittadinanza, nel 91% dei casi il richiedente la prestazione risulta di cittadinanza italiana, nel 6% è un cittadino extra-comunitario in possesso di un permesso di soggiorno, nel 3% è un cittadino europeo ed infine, quota strettamente residuale, i familiari di tutti i casi precedenti (**Grafico 4**).

**Grafico 4 – Nuclei beneficiari di RdC/PdC nel mese di settembre 2023 per cittadinanza del richiedente**

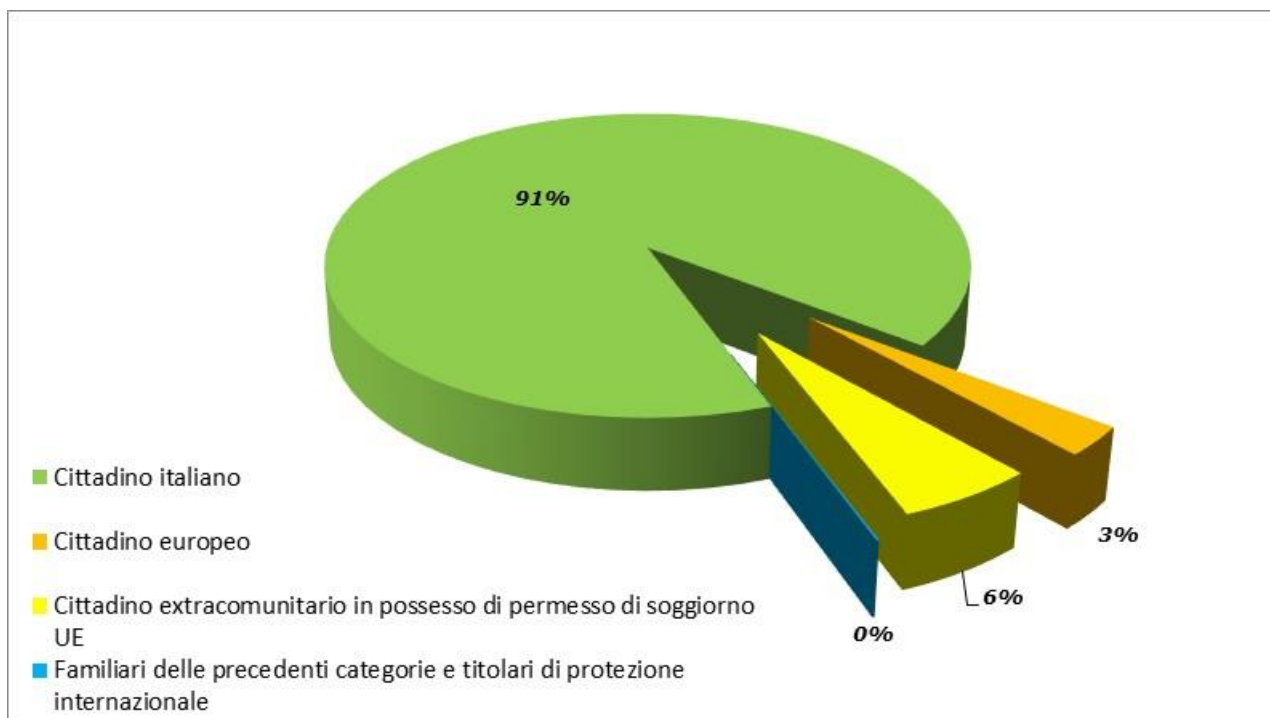

L'importo medio varia sensibilmente per numero di componenti il nucleo familiare, passando da un minimo di 436 euro, per i nuclei monocomponenti, a oltre 800 euro per i nuclei da cinque componenti in su.

I nuclei con minori sono poco meno di trecentomila e rappresentano il 35% dei nuclei beneficiari coprendo il 56% delle persone interessate. Tra i nuclei con minori, la classe modale è quella con tre componenti (**Tavola 1.7** dell'Appendice Statistica).

I nuclei con disabili sono più di 200 mila e rappresentano il 25% dei nuclei beneficiari, coprendo il 25% delle persone interessate. Sul complesso dei nuclei con disabili, i nuclei monocomponenti sono 86 mila (il 42%, **Tavola 1.8** dell'Appendice Statistica).

Relativamente alle persone coinvolte, pari a 1,82 milioni, si sottolinea che: 485 mila sono under 18 (il 27%), ci sono in media 2,2 componenti per nucleo familiare, l'età media è circa 38 anni.

Analizzando i nuclei per numero di componenti, emerge che quelli composti da una sola persona (nuclei monocomponenti), a settembre 2023, sono 356 mila (249 mila RdC, 107 mila PdC). Limitatamente ai 249 mila nuclei monocomponenti RdC, il successivo Prospetto 1 riporta la distribuzione per regione dei principali indicatori. L'incidenza dei nuclei monocomponenti sul totale dei nuclei è maggiore nelle regioni del Nord, e minore al Centro e soprattutto nel Sud e

Isole. In Friuli-Venezia Giulia il 64% dei nuclei beneficiari è composto da una sola persona, in Campania il 22%.

**Prospetto 1 – Nuclei monocomponenti beneficiari di RdC nel mese di settembre 2023. Principali indicatori.**

Regione	Numero nuclei = numero persone	% sul totale regionale	Importo medio	Età media
Piemonte	17.237	49%	512,57	54,9
Valle d'Aosta/Vallée d'Aoste	281	61%	484,76	56,2
Lombardia	22.991	50%	475,65	55,3
Trentino-Alto Adige/Südtirol	811	44%	440,22	54,3
Veneto	8.071	55%	466,67	56,0
Friuli-Venezia Giulia	3.348	64%	458,09	55,6
Liguria	6.528	54%	509,49	55,6
Emilia-Romagna	9.874	53%	465,13	55,0
Toscana	9.006	50%	485,60	55,5
Umbria	2.674	47%	480,44	54,7
Marche	3.531	49%	480,50	55,5
Lazio	28.463	44%	492,94	54,5
Abruzzo	5.866	45%	494,07	54,8
Molise	1.582	43%	481,52	54,0
Campania	36.679	22%	517,30	54,8
Puglia	24.128	34%	501,26	53,5
Basilicata	2.869	46%	474,12	52,7
Calabria	14.712	31%	473,74	53,2
Sicilia	37.796	26%	508,14	53,3
Sardegna	12.326	47%	472,42	54,5
<b>Italia</b>	<b>248.773</b>	<b>35%</b>	<b>494,24</b>	<b>54,4</b>

**1.4 LE COMPONENTI ECONOMICHE DELLA PRESTAZIONE – SETTEMBRE 2023**

A livello economico il beneficio si compone di una parte a integrazione del reddito familiare fino 6.000 euro annui (elevata a 7.560 euro nel caso di Pensione di Cittadinanza) moltiplicata per il corrispondente parametro della scala di equivalenza ai fini del RdC/PdC, oltre che di un contributo per l'affitto o per il mutuo sulla base delle informazioni rilevabili dalla dichiarazione ISEE.



Il **Prospetto 2** mostra come varia l'importo medio della prestazione in funzione delle componenti economiche del beneficio: **nel mese di settembre 2023** l'importo medio mensile più alto (oltre 690 euro) risulta essere quello percepito dai nuclei beneficiari di Reddito di Cittadinanza con a carico un mutuo, mentre quello più basso (260 euro) è percepito da coloro che godono della Pensione di Cittadinanza con a carico un canone di locazione.

### **Prospetto 2 – Nuclei beneficiari di RdC/PdC nel mese di settembre 2023 per componenti economiche del beneficio**

	<b>RdC</b>			<b>PdC</b>			<b>Totale</b>		
	Nuclei percettori	Importo medio mensile (euro)	Reddito medio annuo dichiarato dal nucleo (euro)	Nuclei percettori	Importo medio mensile (euro)	Reddito medio annuo dichiarato dal nucleo (euro)	Nuclei percettori	Importo medio mensile (euro)	Reddito medio annuo dichiarato dal nucleo (euro)
Senza mutuo e senza canone	384.335	550,74	1.539	52.798	362,64	3.608	437.133	528,02	1.789
Con mutuo	12.150	691,65	2.481	434	521,19	3.705	12.584	685,77	2.523
Con canone	310.125	671,08	3.391	69.264	259,79	6.406	379.389	595,99	3.941
<b>Totale complessivo</b>	<b>706.610</b>	<b>605,98</b>	<b>2.368</b>	<b>122.496</b>	<b>305,04</b>	<b>5.190</b>	<b>829.106</b>	<b>561,52</b>	<b>2.785</b>

## **2. CONFRONTO DEL REDDITO DI CITTADINANZA CON IL REI E CON IL REM**

Nel corso degli ultimi anni sono state attivate diverse forme di contrasto alla povertà: nel gennaio 2018 è stato introdotto il Reddito di inclusione (ReI) che si è esaurito ad agosto 2020, ad aprile 2019 è stato avviato il Reddito/Pensione di cittadinanza, a maggio 2020, infine, a causa della pandemia, fu istituito in via temporanea il Reddito di emergenza, che aveva requisiti meno stringenti rispetto al RdC/PdC, per tutelare chi era rimasto escluso dal RdC/PdC e non aveva diritto alle altre indennità.

Nel **Grafico 5** è rappresentata la distribuzione mensile, nei mesi di esistenza, delle misure descritte da aprile 2019 in poi. Il picco massimo dei percettori è stato raggiunto nel mese di maggio 2021 con 1,97 milioni di nuclei complessivamente raggiunti tra Reddito/Pensione di Cittadinanza e Reddito di Emergenza.

**Grafico 5 – Distribuzione mensile dei nuclei percettori di ReI, RdC/PdC e Rem**

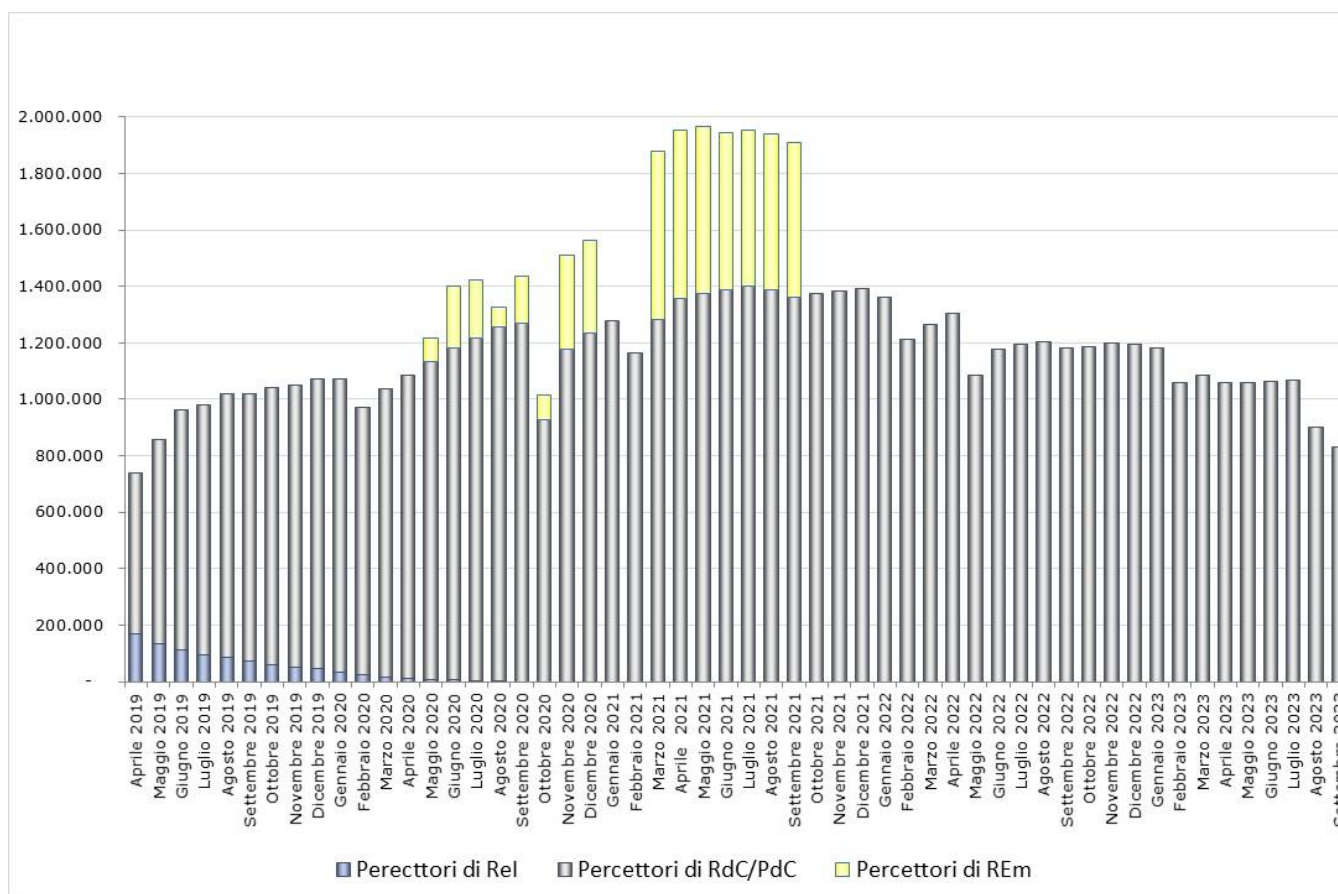

### **3. TASSO DI INCLUSIONE**

Dall’analisi della distribuzione regionale delle persone coinvolte nell’erogazione del Reddito e della Pensione di Cittadinanza (**Grafico 6**), risulta che nell’anno 2022 le regioni con il tasso di inclusione (rapporto tra il numero di persone coinvolte e la popolazione residente) più elevato appartengono al Sud e sono la Campania, la Sicilia e la Calabria (rispettivamente 157, 148 e 130 persone coinvolte ogni mille abitanti); quelle con il tasso di inclusione più basso fanno parte del Nord e in particolare sono il Trentino Alto-Adige e il Veneto (rispettivamente 12 e 17 per mille).

Analizzando la distribuzione provinciale (**Grafico 7**), sempre nell’anno 2022, si evince che le province con il tasso di inclusione più elevato sono Napoli (194 persone coinvolte ogni mille abitanti), Palermo e Crotone (rispettivamente 189 e 183 persone coinvolte ogni mille abitanti); a seguire Catania e Caserta entrambe con 166 persone coinvolte ogni mille abitanti; all’esatto opposto si collocano quelle con il minor tasso di inclusione e cioè Bolzano e Belluno con 3 e 9 persone coinvolte ogni mille abitanti rispettivamente.

**Grafico 6 –Tasso di Inclusione RdC/PdC per regione ogni mille abitanti. Anno 2022**

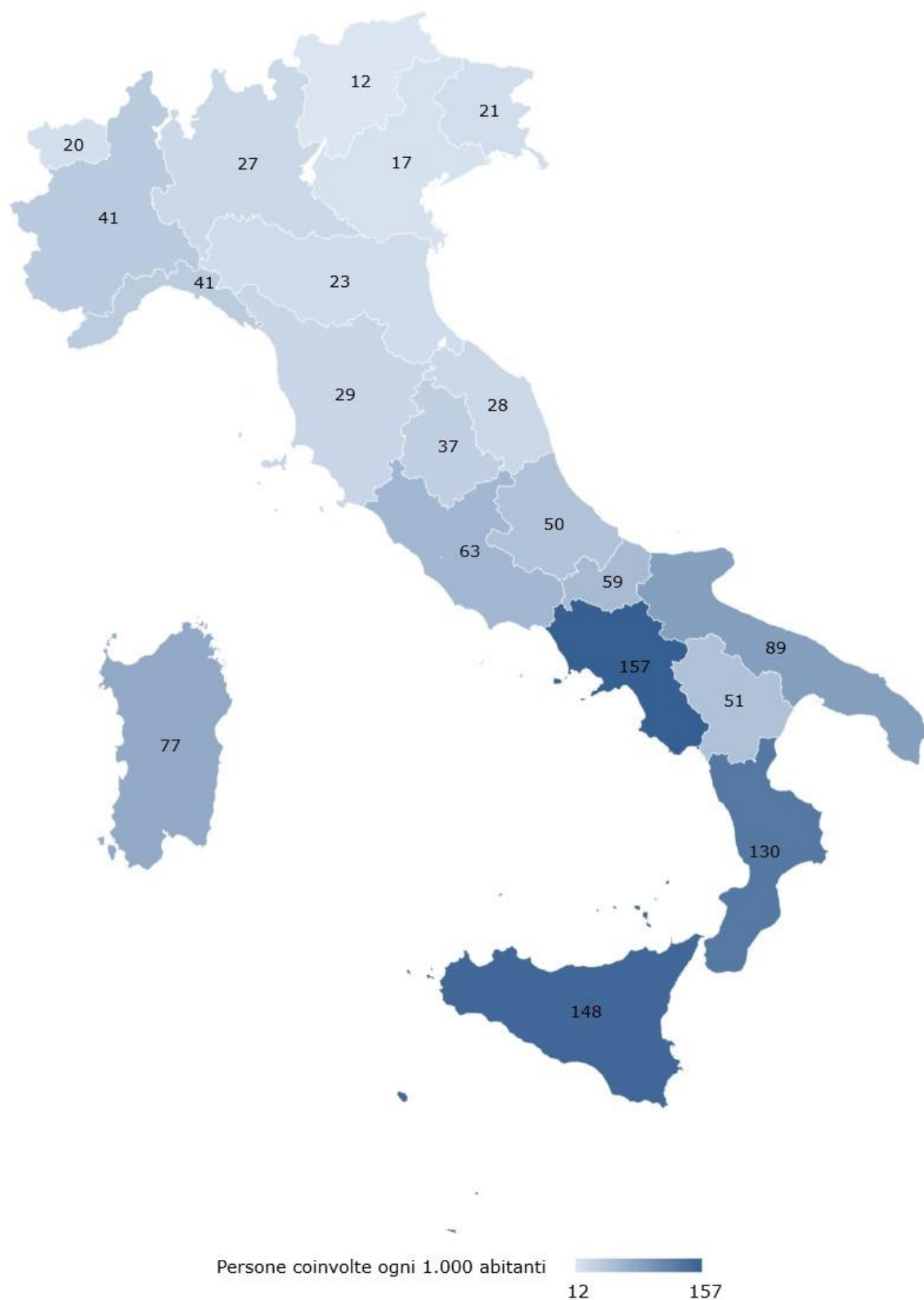

Valore medio nazionale: 62 persone ogni mille abitanti

## Grafico 7 –Tasso di Inclusione RdC/PdC per provincia ogni mille abitanti. Anno 2022

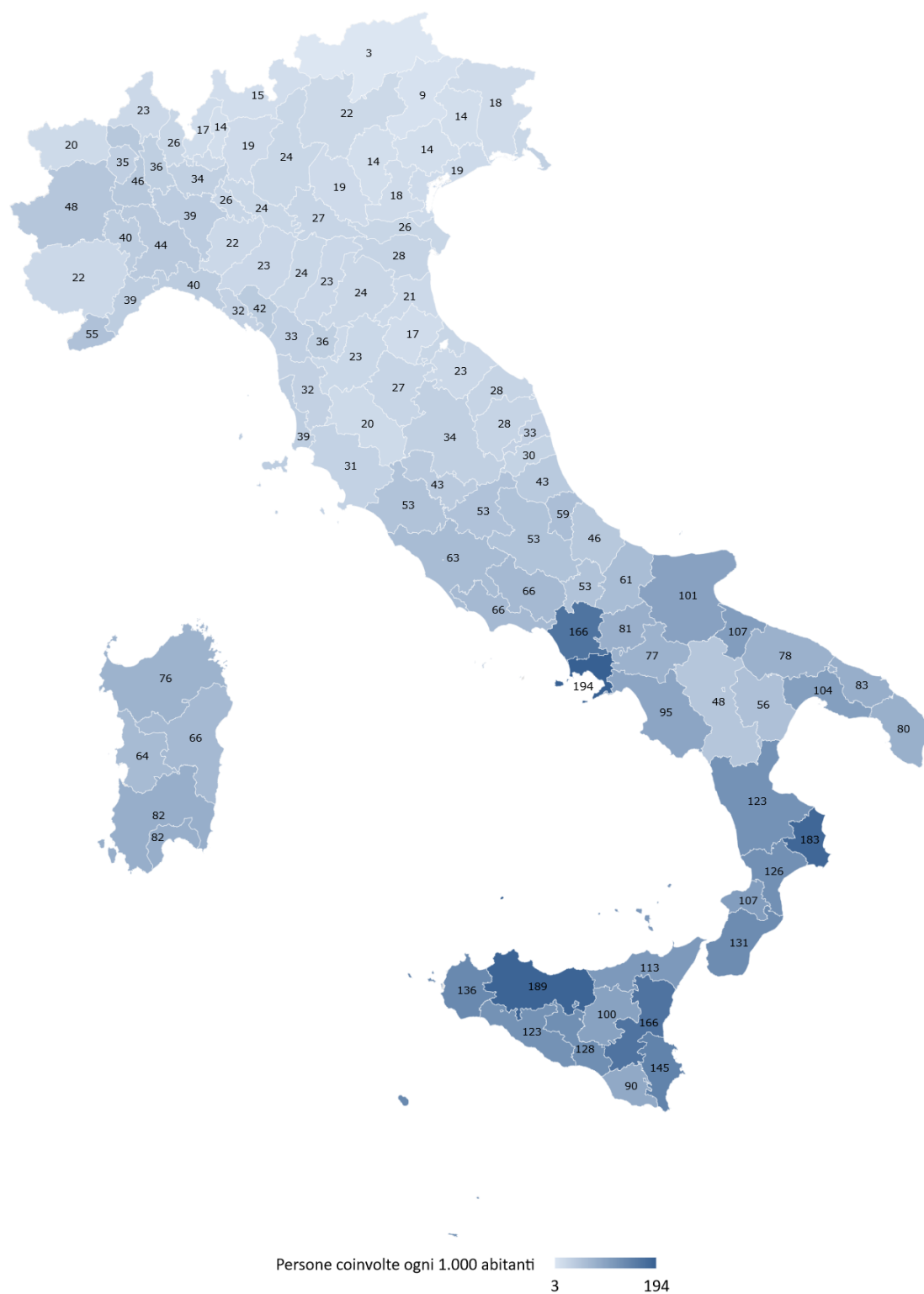

# Reddito / Pensione di Cittadinanza

## OSSERVATORIO STATISTICO

*I dati riportati nella presente Appendice Statistica si riferiscono ai nuclei percettori di RdC/PdC negli anni 2019-2023*

*Inps - lettura dati 18 ottobre 2023*

## **INDICE**

### **Osservatorio sul Reddito/Pensione di cittadinanza**

Tavola 1.1 - Nuclei richiedenti di RdC/PdC per anno e regione

Tavola 1.1.1 - Nuclei richiedenti di RdC/PdC per anno e provincia

Tavola 1.2 - Nuclei percettori di almeno una mensilità di RdC/PdC nell'anno di riferimento per regione

Tavola 1.2.1 - Nuclei percettori di almeno una mensilità di Reddito di Cittadinanza nell'anno di riferimento per regione

Tavola 1.2.2 - Nuclei percettori di almeno una mensilità di Pensione di Cittadinanza nell'anno di riferimento per regione

Tavola 1.3 - Nuclei percettori di RdC/PdC con almeno una revoca/decadenza per anno e regione

Tavola 1.4 - Nuclei percettori di RdC/PdC e importi erogati - dati mensili

Tavola 1.5 - Nuclei percettori di RdC/PdC nel mese di Settembre 2023 per regione e tipologia della prestazione

Tavola 1.5.1 - Nuclei percettori di RdC/PdC nel mese di Settembre 2023 per provincia e tipologia della prestazione

Tavola 1.6 - Nuclei percettori di RdC/PdC nel mese di Settembre 2023 per cittadinanza del richiedente e tipologia di prestazione

Tavola 1.7 - Nuclei percettori di RdC/PdC nel mese di Settembre 2023 per numero componenti e indicazione della presenza di minori

Tavola 1.8 - Nuclei percettori di RdC/PdC nel mese di Settembre 2023 per numero componenti e indicazione della presenza di disabili

Tavola 1.9 - Nuclei percettori di RdC/PdC nel mese di Settembre 2023 per classi di importo percepito e numero componenti il nucleo

**Tavola 1.1 - Nuclei richiedenti\* di RdC/PdC per anno e regione**

Regione e Area geografica	Anno 2019 (Aprile - Dicembre)		Anno 2020 (Gennaio - Dicembre)		Anno 2021 (Gennaio - Dicembre)		Anno 2022 (Gennaio - Dicembre)		Anno 2023 (Gennaio - Settembre)	
	Valori assoluti	Valori %	Valori assoluti	Valori %	Valori assoluti	Valori %	Valori assoluti	Valori %	Valori assoluti	Valori %
Piemonte	96.837	5,9%	80.954	5,5%	66.329	5,7%	73.454	5,3%	31.885	5,4%
Valle d'Aosta/Vallée d'Aoste	2.124	0,1%	1.369	0,1%	1.160	0,1%	1.137	0,1%	492	0,1%
Lombardia	163.633	10,0%	146.259	10,0%	120.913	10,4%	116.301	8,4%	49.899	8,4%
Trentino-Alto Adige/Südtirol	8.755	0,5%	6.272	0,4%	8.092	0,7%	7.033	0,5%	3.776	0,6%
Veneto	61.705	3,8%	44.533	3,1%	37.516	3,2%	37.633	2,7%	15.726	2,7%
Friuli-Venezia Giulia	20.929	1,3%	12.846	0,9%	10.893	0,9%	11.673	0,8%	4.900	0,8%
Liguria	36.069	2,2%	31.442	2,2%	24.313	2,1%	26.469	1,9%	11.616	2,0%
Emilia-Romagna	72.007	4,4%	52.720	3,6%	45.996	4,0%	47.265	3,4%	20.283	3,4%
Toscana	71.180	4,3%	54.207	3,7%	44.078	3,8%	46.680	3,4%	19.237	3,3%
Umbria	18.942	1,2%	15.028	1,0%	11.934	1,0%	13.220	0,9%	5.322	0,9%
Marche	29.504	1,8%	20.337	1,4%	15.441	1,3%	17.268	1,2%	7.376	1,2%
Lazio	147.974	9,0%	147.470	10,1%	129.472	11,1%	146.660	10,5%	62.769	10,6%
Abruzzo	34.879	2,1%	27.441	1,9%	20.967	1,8%	26.331	1,9%	10.428	1,8%
Molise	9.059	0,6%	7.797	0,5%	5.350	0,5%	6.985	0,5%	2.730	0,5%
Campania	284.990	17,4%	286.584	19,6%	227.186	19,5%	288.117	20,7%	123.991	21,0%
Puglia	142.371	8,7%	127.848	8,8%	98.596	8,5%	127.013	9,1%	53.985	9,1%
Basilicata	16.591	1,0%	11.989	0,8%	8.155	0,7%	11.651	0,8%	4.683	0,8%
Calabria	102.192	6,2%	89.816	6,2%	64.156	5,5%	90.113	6,5%	35.738	6,1%
Sicilia	252.791	15,4%	241.402	16,5%	183.562	15,8%	245.030	17,6%	104.390	17,7%
Sardegna	66.973	4,1%	53.294	3,7%	39.179	3,4%	52.006	3,7%	21.442	3,6%
<b>Italia</b>	<b>1.639.505</b>	<b>100,0%</b>	<b>1.459.608</b>	<b>100,0%</b>	<b>1.163.288</b>	<b>100,0%</b>	<b>1.392.039</b>	<b>100,0%</b>	<b>590.668</b>	<b>100,0%</b>
Nord	462.059	28,2%	376.395	25,8%	315.212	27,1%	320.965	23,1%	138.577	23,5%
Centro	267.600	16,3%	237.042	16,2%	200.925	17,3%	223.828	16,1%	94.704	16,0%
Sud e Isole	909.846	55,5%	846.171	58,0%	647.151	55,6%	847.246	60,9%	357.387	60,5%

(\*) L'unità statistica di osservazione è il codice fiscale del richiedente distinto per anno di presentazione della domanda: se nell'arco dello stesso anno il richiedente presenta più domande, nella statistica viene considerata solo quella relativa al mese più recente e quindi il richiedente rientra nel conteggio al massimo per una volta l'anno

**Tavola 1.1.1 - Nuclei richiedenti<sup>1</sup> di RdC/PdC per anno e provincia**

Regione e Provincia	Anno 2019 (Aprile - Dicembre)		Anno 2020 (Gennaio - Dicembre)		Anno 2021 (Gennaio - Dicembre)		Anno 2022 (Gennaio - Dicembre)		Anno 2023 (Gennaio - Settembre)	
	Valori assoluti	Valori %	Valori assoluti	Valori %	Valori assoluti	Valori %	Valori assoluti	Valori %	Valori assoluti	Valori %
<b>Piemonte</b>	<b>96.837</b>	<b>5,9%</b>	<b>80.954</b>	<b>5,5%</b>	<b>66.329</b>	<b>5,7%</b>	<b>73.454</b>	<b>5,3%</b>	<b>31.885</b>	<b>5,4%</b>
Alessandria	9.971	0,6%	7.990	0,5%	6.404	0,6%	7.540	0,5%	3.201	0,5%
Asti	4.569	0,3%	3.556	0,2%	2.924	0,3%	3.479	0,2%	1.507	0,3%
Biella	3.645	0,2%	2.675	0,2%	2.052	0,2%	2.485	0,2%	1.079	0,2%
Cuneo	8.149	0,5%	6.219	0,4%	5.358	0,5%	5.635	0,4%	2.517	0,4%
Novara	7.470	0,5%	5.796	0,4%	4.716	0,4%	5.279	0,4%	2.205	0,4%
Torino	56.726	3,5%	49.675	3,4%	40.470	3,5%	44.406	3,2%	19.382	3,3%
Verbano-Cusio-Ossola	2.332	0,1%	1.825	0,1%	1.663	0,1%	1.600	0,1%	669	0,1%
Vercelli	3.975	0,2%	3.218	0,2%	2.742	0,2%	3.030	0,2%	1.325	0,2%
<b>Valle d'Aosta/Vallée d'Aoste</b>	<b>2.124</b>	<b>0,1%</b>	<b>1.369</b>	<b>0,1%</b>	<b>1.160</b>	<b>0,1%</b>	<b>1.137</b>	<b>0,1%</b>	<b>492</b>	<b>0,1%</b>
Aosta	2.124	0,1%	1.369	0,1%	1.160	0,1%	1.137	0,1%	492	0,1%
<b>Lombardia</b>	<b>163.633</b>	<b>10,0%</b>	<b>146.259</b>	<b>10,0%</b>	<b>120.913</b>	<b>10,4%</b>	<b>116.301</b>	<b>8,4%</b>	<b>49.899</b>	<b>8,4%</b>
Bergamo	13.739	0,8%	10.939	0,7%	9.673	0,8%	9.002	0,6%	3.969	0,7%
Brescia	20.844	1,3%	15.637	1,1%	13.582	1,2%	12.904	0,9%	5.563	0,9%
Como	6.487	0,4%	4.894	0,3%	4.665	0,4%	4.796	0,3%	2.040	0,3%
Cremona	5.494	0,3%	4.401	0,3%	3.644	0,3%	3.693	0,3%	1.548	0,3%
Lecco	3.451	0,2%	2.386	0,2%	2.190	0,2%	2.152	0,2%	1.011	0,2%
Lodi	3.631	0,2%	2.866	0,2%	2.608	0,2%	2.661	0,2%	1.139	0,2%
Mantova	7.249	0,4%	5.074	0,3%	4.556	0,4%	4.449	0,3%	1.848	0,3%
Milano	64.512	3,9%	69.148	4,7%	53.411	4,6%	48.058	3,5%	20.372	3,4%
Monza-Brianza	11.056	0,7%	9.080	0,6%	8.515	0,7%	8.437	0,6%	3.713	0,6%
Pavia	12.135	0,7%	9.770	0,7%	7.763	0,7%	9.151	0,7%	4.069	0,7%
Sondrio	1.754	0,1%	1.309	0,1%	1.112	0,1%	1.208	0,1%	450	0,1%
Varese	13.281	0,8%	10.755	0,7%	9.194	0,8%	9.790	0,7%	4.177	0,7%
<b>Trentino-Alto Adige/Südtirol</b>	<b>8.755</b>	<b>0,5%</b>	<b>6.272</b>	<b>0,4%</b>	<b>8.092</b>	<b>0,7%</b>	<b>7.033</b>	<b>0,5%</b>	<b>3.776</b>	<b>0,6%</b>
Bolzano	838	0,1%	607	0,0%	793	0,1%	759	0,1%	372	0,1%
Trento	7.917	0,5%	5.665	0,4%	7.299	0,6%	6.274	0,5%	3.404	0,6%
<b>Veneto</b>	<b>61.705</b>	<b>3,8%</b>	<b>44.533</b>	<b>3,1%</b>	<b>37.516</b>	<b>3,2%</b>	<b>37.633</b>	<b>2,7%</b>	<b>15.726</b>	<b>2,7%</b>
Belluno	1.642	0,1%	1.179	0,1%	912	0,1%	898	0,1%	397	0,1%
Padova	12.036	0,7%	8.672	0,6%	7.202	0,6%	7.325	0,5%	3.108	0,5%
Rovigo	3.974	0,2%	2.868	0,2%	2.166	0,2%	2.527	0,2%	1.105	0,2%
Treviso	9.402	0,6%	6.434	0,4%	5.284	0,5%	5.331	0,4%	2.292	0,4%
Venezia	11.732	0,7%	8.901	0,6%	7.834	0,7%	7.691	0,6%	3.057	0,5%
Verona	13.194	0,8%	9.930	0,7%	8.440	0,7%	8.167	0,6%	3.254	0,6%
Vicenza	9.725	0,6%	6.549	0,4%	5.678	0,5%	5.694	0,4%	2.513	0,4%
<b>Friuli-Venezia Giulia</b>	<b>20.929</b>	<b>1,3%</b>	<b>12.846</b>	<b>0,9%</b>	<b>10.893</b>	<b>0,9%</b>	<b>11.673</b>	<b>0,8%</b>	<b>4.900</b>	<b>0,8%</b>
Gorizia	2.969	0,2%	1.769	0,1%	1.548	0,1%	1.578	0,1%	622	0,1%
Pordenone	3.930	0,2%	2.263	0,2%	1.898	0,2%	2.002	0,1%	801	0,1%
Trieste	5.869	0,4%	3.823	0,3%	3.197	0,3%	3.703	0,3%	1.584	0,3%
Udine	8.161	0,5%	4.991	0,3%	4.250	0,4%	4.390	0,3%	1.893	0,3%
<b>Liguria</b>	<b>36.069</b>	<b>2,2%</b>	<b>31.442</b>	<b>2,2%</b>	<b>24.313</b>	<b>2,1%</b>	<b>26.469</b>	<b>1,9%</b>	<b>11.616</b>	<b>2,0%</b>
Genova	20.154	1,2%	18.252	1,3%	13.607	1,2%	14.685	1,1%	6.509	1,1%
Imperia	5.973	0,4%	5.198	0,4%	4.257	0,4%	4.686	0,3%	2.086	0,4%
La Spezia	4.277	0,3%	3.210	0,2%	2.573	0,2%	2.807	0,2%	1.180	0,2%
Savona	5.665	0,3%	4.782	0,3%	3.876	0,3%	4.291	0,3%	1.841	0,3%
<b>Emilia-Romagna</b>	<b>72.007</b>	<b>4,4%</b>	<b>52.720</b>	<b>3,6%</b>	<b>45.996</b>	<b>4,0%</b>	<b>47.265</b>	<b>3,4%</b>	<b>20.283</b>	<b>3,4%</b>
Bologna	16.514	1,0%	12.565	0,9%	11.414	1,0%	11.451	0,8%	4.981	0,8%
Ferrara	6.237	0,4%	4.460	0,3%	3.821	0,3%	4.279	0,3%	1.932	0,3%
Forlì-Cesena	5.579	0,3%	3.789	0,3%	3.240	0,3%	3.248	0,2%	1.402	0,2%
Modena	11.531	0,7%	8.282	0,6%	7.269	0,6%	7.190	0,5%	2.977	0,5%
Parma	7.639	0,5%	5.643	0,4%	4.765	0,4%	4.618	0,3%	1.978	0,3%
Piacenza	3.982	0,2%	2.748	0,2%	2.617	0,2%	2.642	0,2%	1.092	0,2%
Ravenna	6.325	0,4%	4.257	0,3%	3.575	0,3%	3.791	0,3%	1.624	0,3%
Reggio Emilia	8.407	0,5%	6.221	0,4%	5.374	0,5%	5.656	0,4%	2.542	0,4%
Rimini	5.793	0,4%	4.755	0,3%	3.921	0,3%	4.390	0,3%	1.755	0,3%
<b>Toscana</b>	<b>71.180</b>	<b>4,3%</b>	<b>54.207</b>	<b>3,7%</b>	<b>44.078</b>	<b>3,8%</b>	<b>46.680</b>	<b>3,4%</b>	<b>19.237</b>	<b>3,3%</b>
Arezzo	6.116	0,4%	4.763	0,3%	3.781	0,3%	3.842	0,3%	1.555	0,3%
Firenze	15.872	1,0%	12.321	0,8%	11.026	0,9%	10.773	0,8%	4.455	0,8%
Grosseto	4.550	0,3%	3.411	0,2%	2.866	0,2%	3.077	0,2%	1.323	0,2%
Livorno	8.332	0,5%	6.407	0,4%	5.016	0,4%	5.550	0,4%	2.189	0,4%
Lucca	7.948	0,5%	6.118	0,4%	4.583	0,4%	5.260	0,4%	2.090	0,4%
Massa Carrara	5.255	0,3%	4.071	0,3%	2.799	0,2%	3.278	0,2%	1.337	0,2%
Pisa	8.592	0,5%	6.694	0,5%	5.374	0,5%	5.711	0,4%	2.410	0,4%
Pistoia	6.425	0,4%	4.742	0,3%	3.843	0,3%	4.415	0,3%	1.878	0,3%
Prato	4.046	0,2%	2.890	0,2%	2.475	0,2%	2.473	0,2%	1.086	0,2%
Siena	4.044	0,2%	2.790	0,2%	2.315	0,2%	2.301	0,2%	914	0,2%



**Tavola 1.1.1 - Nuclei richiedenti\* di RdC/PdC per anno e provincia**

Regione e Provincia	Anno 2019 (Aprile - Dicembre)		Anno 2020 (Gennaio - Dicembre)		Anno 2021 (Gennaio - Dicembre)		Anno 2022 (Gennaio - Dicembre)		Anno 2023 (Gennaio - Settembre)	
	Valori assoluti	Valori %	Valori assoluti	Valori %	Valori assoluti	Valori %	Valori assoluti	Valori %	Valori assoluti	Valori %
<b>Umbria</b>	<b>18.942</b>	<b>1,2%</b>	<b>15.028</b>	<b>1,0%</b>	<b>11.934</b>	<b>1,0%</b>	<b>13.220</b>	<b>0,9%</b>	<b>5.322</b>	<b>0,9%</b>
Perugia	13.735	0,8%	10.854	0,7%	8.534	0,7%	9.265	0,7%	3.699	0,6%
Terni	5.207	0,3%	4.174	0,3%	3.400	0,3%	3.955	0,3%	1.623	0,3%
<b>Marche</b>	<b>29.504</b>	<b>1,8%</b>	<b>20.337</b>	<b>1,4%</b>	<b>15.441</b>	<b>1,3%</b>	<b>17.268</b>	<b>1,2%</b>	<b>7.376</b>	<b>1,2%</b>
Ancona	9.241	0,6%	6.668	0,5%	5.159	0,4%	5.568	0,4%	2.456	0,4%
Ascoli Piceno	4.240	0,3%	2.998	0,2%	2.170	0,2%	2.486	0,2%	990	0,2%
Fermo	3.349	0,2%	2.545	0,2%	1.954	0,2%	2.246	0,2%	1.048	0,2%
Macerata	6.194	0,4%	4.181	0,3%	3.207	0,3%	3.433	0,2%	1.437	0,2%
Pesaro-Urbino	6.480	0,4%	3.945	0,3%	2.951	0,3%	3.535	0,3%	1.445	0,2%
<b>Lazio</b>	<b>147.974</b>	<b>9,0%</b>	<b>147.470</b>	<b>10,1%</b>	<b>129.472</b>	<b>11,1%</b>	<b>146.660</b>	<b>10,5%</b>	<b>62.769</b>	<b>10,6%</b>
Frosinone	15.191	0,9%	13.078	0,9%	9.594	0,8%	12.303	0,9%	5.020	0,8%
Latina	16.686	1,0%	15.458	1,1%	12.228	1,1%	14.716	1,1%	6.193	1,0%
Rieti	4.335	0,3%	3.725	0,3%	2.954	0,3%	3.355	0,2%	1.441	0,2%
Roma	103.179	6,3%	107.656	7,4%	98.904	8,5%	109.512	7,9%	47.184	8,0%
Viterbo	8.583	0,5%	7.553	0,5%	5.792	0,5%	6.774	0,5%	2.931	0,5%
<b>Abruzzo</b>	<b>34.879</b>	<b>2,1%</b>	<b>27.441</b>	<b>1,9%</b>	<b>20.967</b>	<b>1,8%</b>	<b>26.331</b>	<b>1,9%</b>	<b>10.428</b>	<b>1,8%</b>
Chieti	9.363	0,6%	7.183	0,5%	5.317	0,5%	7.099	0,5%	2.904	0,5%
L'Aquila	8.823	0,5%	7.028	0,5%	5.445	0,5%	6.326	0,5%	2.509	0,4%
Pescara	9.336	0,6%	7.510	0,5%	5.825	0,5%	7.622	0,5%	2.941	0,5%
Teramo	7.357	0,4%	5.720	0,4%	4.380	0,4%	5.284	0,4%	2.074	0,4%
<b>Molise</b>	<b>9.059</b>	<b>0,6%</b>	<b>7.797</b>	<b>0,5%</b>	<b>5.350</b>	<b>0,5%</b>	<b>6.985</b>	<b>0,5%</b>	<b>2.730</b>	<b>0,5%</b>
Campobasso	6.924	0,4%	5.771	0,4%	3.881	0,3%	5.226	0,4%	2.033	0,3%
Isernia	2.135	0,1%	2.026	0,1%	1.469	0,1%	1.759	0,1%	697	0,1%
<b>Campania</b>	<b>284.990</b>	<b>17,4%</b>	<b>286.584</b>	<b>19,6%</b>	<b>227.186</b>	<b>19,5%</b>	<b>288.117</b>	<b>20,7%</b>	<b>123.991</b>	<b>21,0%</b>
Avellino	14.130	0,9%	12.167	0,8%	8.374	0,7%	11.464	0,8%	4.603	0,8%
Benevento	9.329	0,6%	8.552	0,6%	5.902	0,5%	7.809	0,6%	3.093	0,5%
Caserta	50.460	3,1%	51.975	3,6%	41.913	3,6%	52.072	3,7%	22.402	3,8%
Napoli	170.633	10,4%	176.009	12,1%	142.748	12,3%	180.822	13,0%	78.606	13,3%
Salerno	40.438	2,5%	37.881	2,6%	28.249	2,4%	35.950	2,6%	15.287	2,6%
<b>Puglia</b>	<b>142.371</b>	<b>8,7%</b>	<b>127.848</b>	<b>8,8%</b>	<b>98.596</b>	<b>8,5%</b>	<b>127.013</b>	<b>9,1%</b>	<b>53.985</b>	<b>9,1%</b>
Bari	40.997	2,5%	36.035	2,5%	27.469	2,4%	33.738	2,4%	14.345	2,4%
Barletta-Andria-Trani	15.334	0,9%	13.731	0,9%	10.759	0,9%	13.908	1,0%	5.849	1,0%
Brindisi	13.345	0,8%	12.051	0,8%	9.218	0,8%	11.978	0,9%	5.058	0,9%
Foggia	23.809	1,5%	20.972	1,4%	16.415	1,4%	21.417	1,5%	8.983	1,5%
Lecce	25.803	1,6%	24.398	1,7%	18.600	1,6%	23.721	1,7%	10.019	1,7%
Taranto	23.083	1,4%	20.661	1,4%	16.135	1,4%	22.251	1,6%	9.731	1,6%
<b>Basilicata</b>	<b>16.591</b>	<b>1,0%</b>	<b>11.989</b>	<b>0,8%</b>	<b>8.155</b>	<b>0,7%</b>	<b>11.651</b>	<b>0,8%</b>	<b>4.683</b>	<b>0,8%</b>
Matera	6.046	0,4%	4.417	0,3%	3.156	0,3%	4.357	0,3%	1.750	0,3%
Potenza	10.545	0,6%	7.572	0,5%	4.999	0,4%	7.294	0,5%	2.933	0,5%
<b>Calabria</b>	<b>102.192</b>	<b>6,2%</b>	<b>89.816</b>	<b>6,2%</b>	<b>64.156</b>	<b>5,5%</b>	<b>90.113</b>	<b>6,5%</b>	<b>35.738</b>	<b>6,1%</b>
Catanzaro	17.754	1,1%	16.070	1,1%	11.059	1,0%	16.019	1,2%	6.301	1,1%
Cosenza	36.194	2,2%	31.554	2,2%	22.380	1,9%	32.236	2,3%	12.446	2,1%
Crotone	12.555	0,8%	10.702	0,7%	7.265	0,6%	10.638	0,8%	4.196	0,7%
Reggio Calabria	28.414	1,7%	25.180	1,7%	18.741	1,6%	24.963	1,8%	10.274	1,7%
Vibo Valentia	7.275	0,4%	6.310	0,4%	4.711	0,4%	6.257	0,4%	2.521	0,4%
<b>Sicilia</b>	<b>252.791</b>	<b>15,4%</b>	<b>241.402</b>	<b>16,5%</b>	<b>183.562</b>	<b>15,8%</b>	<b>245.030</b>	<b>17,6%</b>	<b>104.390</b>	<b>17,7%</b>
Agrigento	19.286	1,2%	17.969	1,2%	13.254	1,1%	18.335	1,3%	7.596	1,3%
Caltanissetta	13.208	0,8%	11.751	0,8%	8.281	0,7%	11.653	0,8%	4.567	0,8%
Catania	60.299	3,7%	59.379	4,1%	48.020	4,1%	59.843	4,3%	26.351	4,5%
Enna	6.778	0,4%	5.937	0,4%	4.154	0,4%	6.218	0,4%	2.475	0,4%
Messina	28.318	1,7%	25.477	1,7%	18.298	1,6%	25.697	1,8%	10.718	1,8%
Palermo	73.740	4,5%	71.063	4,9%	51.696	4,4%	72.965	5,2%	31.204	5,3%
Ragusa	10.126	0,6%	9.926	0,7%	8.632	0,7%	10.258	0,7%	4.404	0,7%
Siracusa	20.068	1,2%	19.797	1,4%	15.996	1,4%	20.162	1,4%	8.634	1,5%
Trapani	20.968	1,3%	20.103	1,4%	15.231	1,3%	19.899	1,4%	8.441	1,4%
<b>Sardegna</b>	<b>66.973</b>	<b>4,1%</b>	<b>53.294</b>	<b>3,7%</b>	<b>39.179</b>	<b>3,4%</b>	<b>52.006</b>	<b>3,7%</b>	<b>21.442</b>	<b>3,6%</b>
Cagliari	23.576	1,4%	19.147	1,3%	13.983	1,2%	18.856	1,4%	7.668	1,3%
Carbonia-Iglesias	5.910	0,4%	4.318	0,3%	3.288	0,3%	4.497	0,3%	1.894	0,3%
Medio-Campidano	3.961	0,2%	2.881	0,2%	1.992	0,2%	2.963	0,2%	1.254	0,2%
Nuoro	5.873	0,4%	4.524	0,3%	3.351	0,3%	4.367	0,3%	1.836	0,3%
Ogliastra	2.105	0,1%	1.607	0,1%	1.046	0,1%	1.415	0,1%	534	0,1%
Olbia-Tempio	4.542	0,3%	3.684	0,3%	3.270	0,3%	3.798	0,3%	1.686	0,3%
Oristano	6.191	0,4%	4.619	0,3%	3.277	0,3%	4.441	0,3%	2.057	0,3%
Sassari	14.815	0,9%	12.514	0,9%	8.972	0,8%	11.669	0,8%	4.513	0,8%
<b>ITALIA</b>	<b>1.639.505</b>	<b>100,0%</b>	<b>1.459.608</b>	<b>100,0%</b>	<b>1.163.288</b>	<b>100,0%</b>	<b>1.392.039</b>	<b>100,0%</b>	<b>590.668</b>	<b>100,0%</b>

(\*) L'unità statistica di osservazione è il codice fiscale del richiedente distinto per anno di presentazione della domanda: se nell'arco dello stesso anno il richiedente presenta più domande, nella statistica viene considerata solo quella relativa al mese più recente e quindi il richiedente rientra nel conteggio al massimo per una volta l'anno

**Tavola 1.2 - Nuclei percettori di almeno una mensilità di RdC/PdC nell'anno di riferimento per regione**

Regione e Area geografica	<b>Anno 2019</b> <i>(Aprile - Dicembre)</i>			<b>Anno 2020</b> <i>(Gennaio - Dicembre)</i>			<b>Anno 2021</b> <i>(Gennaio - Dicembre)</i>			<b>Anno 2022</b> <i>(Gennaio - Dicembre)</i>			<b>Anno 2023</b> <i>(Gennaio - Settembre)</i>		
	Numero nuclei	Numero persone coinvolte	Importo medio mensile	Numero nuclei	Numero persone coinvolte	Importo medio mensile	Numero nuclei	Numero persone coinvolte	Importo medio mensile	Numero nuclei	Numero persone coinvolte	Importo medio mensile	Numero nuclei	Numero persone coinvolte	Importo medio mensile
Piemonte	62.557	134.501	459,63	88.118	183.863	497,05	98.287	195.557	513,72	90.103	174.387	518,33	69.316	127.414	527,20
Valle d'Aosta/Vallée d'Aoste	1.230	2.508	375,99	1.517	3.034	394,66	1.560	3.035	415,20	1.330	2.426	417,49	990	1.686	436,62
Lombardia	94.235	213.393	422,75	144.656	307.419	456,68	158.064	324.261	472,82	133.249	269.745	477,72	96.664	181.068	483,49
Trentino-Alto Adige/Südtirol	3.927	9.699	349,11	5.404	13.007	385,52	6.397	14.764	384,35	5.896	13.176	406,36	4.360	9.268	407,18
Veneto	33.656	72.340	391,91	45.346	95.791	421,54	48.305	97.291	436,90	42.844	81.957	452,01	31.769	55.916	459,32
Friuli-Venezia Giulia	12.621	24.243	369,58	15.409	29.062	416,32	15.777	28.405	427,46	14.541	24.844	430,03	11.188	17.688	434,75
Liguria	23.554	47.028	443,97	34.305	67.320	475,65	37.129	70.754	492,02	33.055	61.194	491,27	25.060	43.583	501,60
Emilia-Romagna	39.676	90.183	396,05	53.270	116.696	430,63	58.252	120.399	447,71	52.881	103.554	458,30	39.581	71.362	463,80
Toscana	41.433	91.735	421,46	55.452	120.008	449,92	60.312	124.618	464,73	54.006	106.211	473,60	39.550	71.833	480,67
Umbria	11.787	26.423	455,89	16.248	35.237	485,28	17.402	35.982	501,08	15.639	31.212	498,54	12.120	22.638	504,99
Marche	16.410	37.965	409,85	21.524	48.270	445,87	22.660	48.080	464,24	20.341	41.183	476,00	15.443	28.920	482,65
Lazio	98.360	216.992	475,04	152.635	325.343	510,50	187.542	378.946	526,32	183.393	358.300	528,24	138.976	262.844	539,49
Abruzzo	23.334	52.096	460,12	30.993	66.997	494,51	33.928	69.662	516,22	32.274	63.848	520,85	25.350	47.806	527,81
Molise	6.317	14.271	475,61	8.712	18.635	498,82	9.287	18.962	523,04	8.563	17.101	524,07	6.898	13.207	535,85
Campania	213.075	610.470	567,53	313.597	851.053	606,84	360.244	922.759	618,35	354.683	878.502	617,08	294.490	720.588	630,92
Puglia	101.802	257.011	504,15	141.562	342.425	535,50	157.119	362.702	551,11	154.178	346.233	550,89	127.049	276.399	561,75
Basilicata	11.094	24.256	440,40	13.716	28.825	464,12	14.364	28.665	490,73	14.165	27.451	508,68	11.844	22.169	523,21
Calabria	73.735	185.615	493,87	100.301	238.723	526,73	111.397	249.987	542,20	109.024	239.159	548,72	91.243	197.519	563,05
Sicilia	191.854	499.426	545,67	274.037	685.193	583,87	308.248	733.518	595,10	307.383	711.036	596,85	259.302	593.636	610,71
Sardegna	46.946	99.880	470,81	60.581	124.270	501,53	65.756	128.958	515,06	63.496	120.968	513,45	49.890	91.835	518,17
<b>Italia</b>	<b>1.107.603</b>	<b>2.710.035</b>	<b>492,17</b>	<b>1.577.383</b>	<b>3.701.171</b>	<b>530,75</b>	<b>1.772.030</b>	<b>3.957.305</b>	<b>546,18</b>	<b>1.691.044</b>	<b>3.672.487</b>	<b>550,93</b>	<b>1.351.083</b>	<b>2.857.379</b>	<b>563,90</b>
Nord	271.456	593.895	422,04	388.025	816.192	457,30	423.771	854.466	473,81	373.899	731.283	480,17	278.928	507.985	487,61
Centro	167.990	373.115	454,04	245.859	528.858	489,41	287.916	587.626	507,37	273.379	536.906	512,14	206.089	386.235	521,88
Sud e Isole	668.157	1.743.025	529,38	943.499	2.356.121	567,67	1.060.343	2.515.213	581,61	1.043.766	2.404.298	583,16	866.066	1.963.159	596,16

**Tavola 1.2.1 - Nuclei percettori di almeno una mensilità di Reddito di Cittadinanza\* nell'anno di riferimento per regione**

Regione e Area geografica	<b>Anno 2019</b> (Aprile - Dicembre)			<b>Anno 2020</b> (Gennaio - Dicembre)			<b>Anno 2021</b> (Gennaio - Dicembre)			<b>Anno 2022</b> (Gennaio - Dicembre)			<b>Anno 2023</b> (Gennaio - Settembre)		
	Numero nuclei	Numero persone coinvolte	Importo medio mensile	Numero nuclei	Numero persone coinvolte	Importo medio mensile	Numero nuclei	Numero persone coinvolte	Importo medio mensile	Numero nuclei	Numero persone coinvolte	Importo medio mensile	Numero nuclei	Numero persone coinvolte	Importo medio mensile
Piemonte	53.964	125.096	500,61	78.029	172.790	537,30	87.456	183.748	548,35	79.337	162.657	559,52	59.262	116.479	572,33
Valle d'Aosta/Vallée d'Aoste	1.036	2.296	419,32	1.299	2.796	436,69	1.340	2.793	461,31	1.113	2.189	472,82	793	1.469	494,12
Lombardia	79.659	197.291	465,01	127.255	288.234	494,90	139.749	304.116	506,48	116.012	250.793	516,84	80.958	163.858	529,66
Trentino-Alto Adige/Südtirol	3.444	9.180	379,58	4.766	12.324	416,08	5.621	13.934	412,48	5.136	12.347	435,67	3.664	8.507	443,85
Veneto	26.655	64.692	446,81	37.367	87.075	478,54	40.200	88.447	486,44	35.809	74.243	498,70	25.420	48.979	511,67
Friuli-Venezia Giulia	10.399	21.822	408,59	13.003	26.435	458,30	13.207	25.619	467,24	12.003	22.080	474,43	8.827	15.151	485,16
Liguria	19.547	42.618	490,50	29.702	62.272	519,30	32.266	65.462	530,74	28.255	56.005	535,92	20.630	38.816	552,65
Emilia-Romagna	33.895	83.835	431,54	46.709	109.498	465,94	51.342	112.845	479,18	46.224	96.275	493,38	33.390	64.624	503,95
Toscana	35.063	84.607	462,93	48.342	112.079	490,79	52.814	116.303	500,77	47.076	98.513	512,88	33.391	65.054	525,55
Umbria	10.206	24.648	493,37	14.400	33.158	522,25	15.448	33.779	535,18	13.836	29.177	533,73	10.440	20.749	542,02
Marche	14.065	35.340	447,64	18.854	45.284	483,57	19.887	44.995	498,60	17.887	38.435	510,60	13.218	26.433	522,83
Lazio	84.943	201.800	514,36	136.869	307.579	544,24	169.963	359.303	552,02	166.296	339.269	553,39	123.215	245.426	570,10
Abruzzo	20.540	48.909	493,93	27.780	63.331	527,68	30.485	65.764	545,61	29.163	60.332	549,30	22.497	44.581	559,41
Molise	5.714	13.581	502,75	7.976	17.799	524,82	8.510	18.077	547,97	7.877	16.322	548,38	6.255	12.474	563,81
Campania	193.453	587.065	600,97	289.644	822.562	637,40	333.113	890.651	645,62	328.432	847.248	644,34	269.675	691.127	662,34
Puglia	91.331	244.770	535,90	128.946	327.637	566,64	143.270	346.475	579,47	141.205	331.021	578,77	115.114	262.429	592,21
Basilicata	9.913	22.915	468,50	12.359	27.290	493,07	12.961	27.078	518,54	12.989	26.122	531,52	10.785	20.987	547,20
Calabria	67.337	178.077	518,15	92.707	229.831	550,91	103.037	240.247	563,86	101.667	230.430	566,92	84.302	189.340	583,48
Sicilia	172.007	476.617	583,91	250.391	657.973	618,83	282.540	703.979	626,34	285.143	685.106	622,53	238.903	569.953	638,91
Sardegna	41.969	94.220	500,26	54.723	117.609	531,29	59.404	121.807	541,68	57.832	114.546	536,44	44.682	85.971	543,38
<b>Italia</b>	<b>975.140</b>	<b>2.559.379</b>	<b>530,02</b>	<b>1.421.121</b>	<b>3.523.556</b>	<b>566,57</b>	<b>1.602.613</b>	<b>3.765.422</b>	<b>577,60</b>	<b>1.533.292</b>	<b>3.493.110</b>	<b>581,76</b>	<b>1.205.421</b>	<b>2.692.407</b>	<b>598,95</b>
Nord	228.599	546.830	464,94	338.130	761.424	498,74	371.181	796.964	510,31	323.889	676.589	521,05	232.944	457.883	534,43
Centro	144.277	346.395	493,84	218.465	498.100	525,71	258.112	554.380	536,80	245.095	505.394	541,67	180.264	357.662	556,80
Sud e Isole	602.264	1.666.154	562,52	864.526	2.264.032	599,17	973.320	2.414.078	609,87	964.308	2.311.127	608,99	792.213	1.876.862	625,08

(\*) :La classificazione per Reddito di Cittadinanza o Pensione di Cittadinanza si riferisce all'ultima tipologia di trattamento percepita nell'anno

**Tavola 1.2.2 - Nuclei percettori di almeno una mensilità di Pensione di Cittadinanza\* nell'anno di riferimento per regione**

Regione e Area geografica	<b>Anno 2019</b> (Aprile - Dicembre)			<b>Anno 2020</b> (Gennaio - Dicembre)			<b>Anno 2021</b> (Gennaio - Dicembre)			<b>Anno 2022</b> (Gennaio - Dicembre)			<b>Anno 2023</b> (Gennaio - Settembre)		
	Numero nuclei	Numero persone coinvolte	Importo medio mensile	Numero nuclei	Numero persone coinvolte	Importo medio mensile	Numero nuclei	Numero persone coinvolte	Importo medio mensile	Numero nuclei	Numero persone coinvolte	Importo medio mensile	Numero nuclei	Numero persone coinvolte	Importo medio mensile
Piemonte	8.593	9.405	209,77	10.089	11.073	239,56	10.831	11.809	270,85	10.766	11.730	271,25	10.054	10.935	296,19
Valle d'Aosta/Vallée d'Aoste	194	212	157,18	218	238	189,06	220	242	193,19	217	237	192,52	197	217	226,88
Lombardia	14.576	16.102	201,55	17.401	19.185	239,21	18.315	20.145	263,77	17.237	18.952	267,04	15.706	17.210	285,11
Trentino-Alto Adige/Südtirol	483	519	153,87	638	683	183,13	776	830	215,55	760	829	241,96	696	761	253,77
Veneto	7.001	7.648	188,36	7.979	8.716	213,16	8.105	8.844	234,92	7.035	7.714	261,90	6.349	6.937	286,84
Friuli-Venezia Giulia	2.222	2.421	189,19	2.406	2.627	231,07	2.570	2.786	255,64	2.538	2.764	258,15	2.361	2.537	277,44
Liguria	4.007	4.410	221,36	4.603	5.048	248,77	4.863	5.292	277,21	4.800	5.189	276,34	4.430	4.767	298,74
Emilia-Romagna	5.781	6.348	198,62	6.561	7.198	230,22	6.910	7.554	254,56	6.657	7.279	264,22	6.191	6.738	283,34
Toscana	6.370	7.128	203,80	7.110	7.929	226,09	7.498	8.315	248,13	6.930	7.698	256,46	6.159	6.779	276,98
Umbria	1.581	1.775	220,17	1.848	2.079	246,81	1.954	2.203	269,50	1.803	2.035	275,13	1.680	1.889	307,11
Marche	2.345	2.625	195,83	2.670	2.986	226,75	2.773	3.085	250,05	2.454	2.748	267,56	2.225	2.487	283,35
Lazio	13.417	15.192	234,55	15.766	17.764	270,53	17.579	19.643	305,73	17.097	19.031	321,11	15.761	17.418	337,55
Abruzzo	2.794	3.187	214,90	3.213	3.666	247,02	3.443	3.898	277,75	3.111	3.516	290,02	2.853	3.225	305,94
Molise	603	690	212,80	736	836	250,18	777	885	267,55	686	779	277,00	643	733	284,85
Campania	19.622	23.405	250,44	23.953	28.491	278,55	27.131	32.108	305,21	26.251	31.254	307,50	24.815	29.461	321,83
Puglia	10.471	12.241	233,87	12.616	14.788	257,59	13.849	16.227	279,31	12.973	15.212	278,87	11.935	13.970	295,01
Basilicata	1.181	1.341	202,40	1.357	1.535	234,23	1.403	1.587	251,13	1.176	1.329	283,49	1.059	1.182	304,67
Calabria	6.398	7.538	237,51	7.594	8.892	269,15	8.360	9.740	293,71	7.357	8.729	319,43	6.941	8.179	338,67
Sicilia	19.847	22.809	225,29	23.646	27.220	253,31	25.708	29.539	270,41	22.240	25.930	290,55	20.399	23.683	305,92
Sardegna	4.977	5.660	221,18	5.858	6.661	256,76	6.352	7.151	283,27	5.664	6.422	307,06	5.208	5.864	325,10
<b>Italia</b>	<b>132.463</b>	<b>150.656</b>	<b>221,28</b>	<b>156.262</b>	<b>177.615</b>	<b>251,90</b>	<b>169.417</b>	<b>191.883</b>	<b>277,35</b>	<b>157.752</b>	<b>179.377</b>	<b>287,96</b>	<b>145.662</b>	<b>164.972</b>	<b>306,11</b>
Nord	42.857	47.065	201,23	49.895	54.768	233,49	52.590	57.502	259,47	50.010	54.694	266,65	45.984	50.102	287,80
Centro	23.713	26.720	221,36	27.394	30.758	253,02	29.804	33.246	283,72	28.284	31.512	297,70	25.825	28.573	316,45
Sud e Isole	65.893	76.871	234,00	78.973	92.089	262,81	87.023	101.135	285,79	79.458	93.171	297,88	73.853	86.297	313,79

(\*):La classificazione per Reddito di Cittadinanza o Pensione di Cittadinanza si riferisce all'ultima tipologia di trattamento percepita nell'anno

**Tavola 1.3 - Nuclei percettori di Rdc/PdC con almeno una revoca/decadenza per anno\* e regione**

Regione e Area geografica	Anno 2019 (Aprile - Dicembre)		Anno 2020 (Gennaio - Dicembre)		Anno 2021 (Gennaio - Dicembre)		Anno 2022 (Gennaio - Dicembre)		Anno 2023 (Gennaio - Settembre)	
	Nuclei revocati dal diritto	Nuclei decaduti dal diritto	Nuclei revocati dal diritto	Nuclei decaduti dal diritto	Nuclei revocati dal diritto	Nuclei decaduti dal diritto	Nuclei revocati dal diritto	Nuclei decaduti dal diritto	Nuclei revocati dal diritto	Nuclei decaduti dal diritto
Piemonte	33	4.612	768	15.096	7.854	18.851	5.393	17.194	2.126	11.144
Valle d'Aosta/Vallée d'Aoste	6	161	27	342	101	481	43	339	22	203
Lombardia	140	6.693	7.521	24.323	22.453	32.412	7.945	29.301	3.628	18.338
Trentino-Alto Adige/Südtirol	1	529	140	1.154	297	1.614	261	1.555	113	972
Veneto	18	2.634	984	8.684	3.082	12.029	2.034	9.816	1.019	5.870
Friuli-Venezia Giulia	14	1.213	190	2.913	717	3.345	482	2.984	227	1.932
Liguria	4	1.669	486	5.612	3.518	7.194	1.448	6.629	2.115	4.146
Emilia-Romagna	29	3.646	1.021	10.287	4.519	13.022	2.122	11.685	988	7.666
Toscana	46	3.468	1.227	10.284	4.199	13.778	3.159	12.347	1.344	7.523
Umbria	5	898	496	2.613	1.563	3.561	491	3.034	305	2.108
Marche	6	1.576	355	4.073	1.581	5.175	983	4.391	325	2.894
Lazio	59	6.473	1.538	24.061	9.512	34.980	9.686	34.224	10.239	22.775
Abruzzo	39	1.831	425	5.541	1.433	7.047	1.179	6.182	566	4.119
Molise	10	434	130	1.485	718	1.657	316	1.561	153	1.070
Campania	113	13.586	2.160	47.284	18.375	65.605	15.056	60.931	8.085	45.167
Puglia	198	7.384	2.497	22.973	7.010	29.529	4.875	27.726	2.887	21.708
Basilicata	2	952	152	2.586	606	2.896	282	2.583	220	1.856
Calabria	24	4.694	1.544	15.507	7.302	19.722	3.650	17.312	3.193	13.325
Sicilia	97	13.442	2.890	40.645	10.348	56.224	9.597	51.396	8.392	36.424
Sardegna	15	3.351	316	10.097	1.918	12.764	3.120	11.198	1.278	7.800
<b>Italia</b>	<b>859</b>	<b>79.246</b>	<b>24.867</b>	<b>255.560</b>	<b>107.106</b>	<b>341.886</b>	<b>72.122</b>	<b>312.388</b>	<b>47.225</b>	<b>217.040</b>
Nord	245	21.157	11.137	68.411	42.541	88.948	19.728	79.503	10.238	50.271
Centro	116	12.415	3.616	41.031	16.855	57.494	14.319	53.996	12.213	35.300
Sud e Isole	498	45.674	10.114	146.118	47.710	195.444	38.075	178.889	24.774	131.469

(\*): l'anno di revoca/decadenza è quello in cui è stata accertata la mancanza di uno dei requisiti

**Tavola 1.4 - Nuclei percettori di RdC/PdC e importi erogati - dati mensili**

Mese	Percettori di RdC			Percettori di PdC			Percettori di RdC/PdC		
	Numero nuclei	Importo totale erogato	Importo medio erogato	Numero nuclei	Importo totale erogato	Importo medio erogato	Numero nuclei	Importo totale erogato	Importo medio erogato
Aprile 2019	512.569	271.796.500	530,26	58.257	12.504.338	214,64	570.826	284.300.839	498,05
Maggio 2019	642.687	342.737.354	533,29	82.525	17.033.464	206,40	725.212	359.770.818	496,09
Giugno 2019	745.720	382.297.705	512,66	102.744	21.013.817	204,53	848.464	403.311.521	475,34
Luglio 2019	778.175	393.062.473	505,11	110.287	23.226.500	210,60	888.462	416.288.973	468,55
Agosto 2019	818.166	415.731.922	508,13	116.042	25.450.000	219,32	934.208	441.181.922	472,25
Settembre 2019	829.817	419.615.316	505,67	117.459	25.280.715	215,23	947.276	444.896.030	469,66
Ottobre 2019	861.958	437.662.567	507,75	120.447	26.198.891	217,51	982.405	463.861.457	472,17
Novembre 2019	881.303	474.011.385	537,85	119.674	26.755.648	223,57	1.000.977	500.767.033	500,28
Dicembre 2019	906.714	558.116.190	615,54	121.850	28.174.095	231,22	1.028.564	586.290.285	570,01
Gennaio 2020	920.171	504.919.847	548,72	121.339	28.768.337	237,09	1.041.510	533.688.183	512,42
Febbraio 2020	837.908	480.579.592	573,55	109.685	25.703.915	234,34	947.593	506.283.507	534,28
Marzo 2020	906.418	516.571.293	569,90	114.306	26.197.696	229,19	1.020.724	542.768.989	531,75
Aprile 2020	955.425	547.144.607	572,67	116.894	27.245.406	233,08	1.072.319	574.390.013	535,65
Maggio 2020	1.005.060	577.692.849	574,78	118.594	28.102.977	236,97	1.123.654	605.795.826	539,13
Giugno 2020	1.054.644	605.568.552	574,19	120.993	28.979.173	239,51	1.175.637	634.547.725	539,75
Luglio 2020	1.090.305	619.798.087	568,46	123.527	29.993.609	242,81	1.213.832	649.791.697	535,32
Agosto 2020	1.128.207	638.021.632	565,52	125.922	31.083.336	246,85	1.254.129	669.104.968	533,52
Settembre 2020	1.141.743	648.803.512	568,26	127.238	31.732.468	249,39	1.268.981	680.535.980	536,29
Ottobre 2020	799.033	435.263.103	544,74	128.990	32.303.108	250,43	928.023	467.566.212	503,83
Novembre 2020	1.047.867	591.565.863	564,54	131.717	33.575.617	254,91	1.179.584	625.141.479	529,97
Dicembre 2020	1.099.820	619.427.540	563,21	133.318	34.307.397	257,34	1.233.138	653.734.937	530,14
Gennaio 2021	1.148.374	660.663.023	575,30	131.984	35.299.906	267,46	1.280.358	695.962.930	543,57
Febbraio 2021	1.045.898	607.642.299	580,98	119.840	30.452.954	254,11	1.165.738	638.095.253	547,37
Marzo 2021	1.158.446	667.901.379	576,55	124.947	31.745.687	254,07	1.283.393	699.647.066	545,15
Aprile 2021	1.229.116	711.111.044	578,55	129.343	33.409.366	258,30	1.358.459	744.520.411	548,06
Maggio 2021	1.243.109	720.015.753	579,21	132.176	34.506.347	261,06	1.375.285	754.522.101	548,63
Giugno 2021	1.254.877	727.197.160	579,50	134.263	35.403.391	263,69	1.389.140	762.600.551	548,97
Luglio 2021	1.266.120	731.573.734	577,81	136.241	36.279.149	266,29	1.402.361	767.852.883	547,54
Agosto 2021	1.251.239	720.058.319	575,48	137.890	37.114.740	269,16	1.389.129	757.173.059	545,07
Settembre 2021	1.221.846	704.766.719	576,80	138.859	37.903.123	272,96	1.360.705	742.669.842	545,80
Ottobre 2021	1.235.645	710.201.757	574,76	140.727	38.728.069	275,20	1.376.372	748.929.825	544,13
Novembre 2021	1.241.930	713.566.231	574,56	142.691	39.846.471	279,25	1.384.621	753.412.702	544,13
Dicembre 2021	1.252.006	721.358.968	576,16	144.287	40.527.358	280,88	1.396.293	761.886.327	545,65
Gennaio 2022	1.238.598	713.497.495	576,05	122.505	34.451.212	281,22	1.361.103	747.948.707	549,52
Febbraio 2022	1.102.231	661.360.821	600,02	111.899	33.648.181	300,70	1.214.130	695.009.002	572,43
Marzo 2022	1.151.033	661.968.014	575,11	114.092	28.164.738	246,86	1.265.125	690.132.752	545,51
Aprile 2022	1.185.053	689.987.004	582,24	117.991	31.456.101	266,60	1.303.044	721.443.106	553,66
Maggio 2022	966.597	554.139.904	573,29	120.451	32.692.486	271,42	1.087.048	586.832.390	539,84
Giugno 2022	1.054.809	613.518.060	581,64	122.696	33.679.487	274,50	1.177.505	647.197.547	549,63
Luglio 2022	1.076.657	625.536.725	581,00	120.490	32.625.944	270,78	1.197.147	658.162.670	549,78
Agosto 2022	1.084.168	628.357.449	579,58	121.636	33.313.209	273,88	1.205.804	661.670.658	548,74
Settembre 2022	1.059.213	615.546.678	581,14	122.917	34.486.165	280,56	1.182.130	650.032.843	549,88
Ottobre 2022	1.062.202	618.518.951	582,30	124.581	35.381.642	284,01	1.186.783	653.900.593	550,99
Novembre 2022	1.072.470	624.163.092	581,99	126.403	36.346.103	287,54	1.198.873	660.509.195	550,94
Dicembre 2022	1.072.141	620.823.266	579,05	124.457	36.315.859	291,79	1.196.598	657.139.126	549,17

Mese	Percettori di RdC			Percettori di PdC			Percettori di RdC/PdC		
	Numero nuclei	Importo totale erogato	Importo medio erogato	Numero nuclei	Importo totale erogato	Importo medio erogato	Numero nuclei	Importo totale erogato	Importo medio erogato
Gennaio 2023	1.060.008	627.071.522	591,57	122.338	37.836.250	309,28	1.182.346	664.907.772	562,36
Febbraio 2023	951.067	571.878.178	601,30	110.009	33.280.602	302,53	1.061.076	605.158.781	570,33
Marzo 2023	971.787	581.653.474	598,54	113.200	32.617.237	288,14	1.084.987	614.270.710	566,15
Aprile 2023	943.248	563.803.930	597,73	116.205	33.514.613	288,41	1.059.453	597.318.543	563,80
Maggio 2023	942.560	563.663.743	598,01	118.089	34.408.935	291,38	1.060.649	598.072.678	563,87
Giugno 2023	943.748	562.754.788	596,30	119.863	35.006.123	292,05	1.063.611	597.760.911	562,01
Luglio 2023	944.799	563.496.392	596,42	121.083	36.579.581	302,10	1.065.882	600.075.973	562,99
Agosto 2023*	780.059	469.520.431	601,90	122.227	36.893.724	301,85	902.286	506.414.155	561,26
Settembre 2023	706.610	428.191.501	605,98	122.496	37.366.523	305,04	829.106	465.558.024	561,52
<i>Media nuclei beneficiari (Aprile 2019 - Settembre 2023)</i>	1.016.322			121.309			1.137.631		
<i>Importo medio mensile (Aprile 2019 - Settembre 2023)</i>	572,80			261,79			539,63		

(\*) Dal mese di agosto 2023 si registrano gli effetti dell'applicazione del limite di fruizione delle sette mensilità nel corso del 2023 per i percettori di RdC, ad eccezione dei nuclei in cui siano presenti minori, persone con disabilità o persone con almeno 60 anni di età ovvero nuclei per i quali sia stata comunicata la presa in carico dai servizi sociali, come previsto dall' art.1 c. 313/314 della Legge 197/2022 e art. 13, c. 5 del DL. n. 48/2023.

Occorre comunque tener presente che il dato relativo ai mesi più recenti risente anche degli effetti legati alla dinamicità degli archivi amministrativi in relazione ai controlli sulle prestazioni erogate che possono determinare revoche o decadenze e dei supplementi istruttori che possono comportare la temporanea sospensione della prestazione.

**Tavola 1.5 - Nuclei percettori di RdC/PdC nel mese di Settembre 2023\* per regione e tipologia della prestazione**

Regione e Area geografica	<b>Reddito di Cittadinanza</b>			<b>Pensione di Cittadinanza</b>			<b>Totale</b>		
	Numero nuclei	Numero persone coinvolte	Importo medio mensile	Numero nuclei	Numero persone coinvolte	Importo medio mensile	Numero nuclei	Numero persone coinvolte	Importo medio mensile
Piemonte	35.210	71.104	573,55	8.465	9.152	296,48	43.675	80.256	519,85
Valle d'Aosta/Vallée d'Aoste	459	800	482,62	147	162	230,48	606	962	421,46
Lombardia	45.852	92.178	530,97	13.137	14.340	283,27	58.989	106.518	475,81
Trentino-Alto Adige/Südtirol	1.829	4.293	445,17	548	597	255,01	2.377	4.890	401,33
Veneto	14.612	27.544	509,72	5.346	5.831	287,49	19.958	33.375	450,19
Friuli-Venezia Giulia	5.263	8.624	482,51	1.995	2.143	276,22	7.258	10.767	425,80
Liguria	12.074	22.504	552,88	3.709	3.964	297,57	15.783	26.468	492,88
Emilia-Romagna	18.568	35.647	504,10	5.136	5.565	282,99	23.704	41.212	456,19
Toscana	18.064	35.354	525,98	5.131	5.628	278,32	23.195	40.982	471,19
Umbria	5.700	11.747	538,56	1.390	1.566	308,42	7.090	13.313	493,44
Marche	7.275	14.777	522,87	1.889	2.105	283,80	9.164	16.882	473,59
Lazio	64.975	137.661	577,78	13.067	14.428	335,23	78.042	152.089	537,17
Abruzzo	12.975	26.906	564,05	2.367	2.660	304,57	15.342	29.566	524,02
Molise	3.641	7.716	568,69	524	596	288,49	4.165	8.312	533,44
Campania	163.458	452.276	671,95	21.242	25.200	320,12	184.700	477.476	631,48
Puglia	71.503	167.491	599,24	9.965	11.677	294,65	81.468	179.168	561,98
Basilicata	6.295	12.801	553,80	891	995	303,57	7.186	13.796	522,77
Calabria	48.003	119.291	594,59	5.883	6.930	338,50	53.886	126.221	566,63
Sicilia	144.717	379.952	652,10	17.293	20.072	304,15	162.010	400.024	614,96
Sardegna	26.137	51.996	543,53	4.371	4.910	323,47	30.508	56.906	512,00
<b>Italia</b>	<b>706.610</b>	<b>1.680.662</b>	<b>605,98</b>	<b>122.496</b>	<b>138.521</b>	<b>305,04</b>	<b>829.106</b>	<b>1.819.183</b>	<b>561,52</b>
Nord	133.867	262.694	534,85	38.483	41.754	287,13	172.350	304.448	479,54
Centro	96.014	199.539	561,55	21.477	23.727	315,37	117.491	223.266	516,55
Sud e Isole	476.729	1.218.429	634,90	62.536	73.040	312,52	539.265	1.291.469	597,52

(\*) Dal mese di agosto 2023 si registrano gli effetti dell'applicazione del limite di fruizione delle sette mensilità nel corso del 2023 per i percettori di RdC, ad eccezione dei nuclei in cui siano presenti minori, persone con disabilità o persone con almeno 60 anni di età ovvero nuclei per i quali sia stata comunicata la presa in carico dai servizi sociali, come previsto dall' art.1 c. 313/314 della Legge 197/2022 e art. 13, c. 5 del DL. n. 48/2023.

Occorre comunque tener presente che il dato relativo ai mesi più recenti risente anche degli effetti legati alla dinamicità degli archivi amministrativi in relazione ai controlli sulle prestazioni erogate che possono determinare revocche o decadenze e dei supplementi istruttori che possono comportare la temporanea sospensione della prestazione.







**Tavola 1.6 - Nuclei percettori di RdC/PdC nel mese di Settembre 2023\* per cittadinanza del richiedente e tipologia di prestazione**

Cittadinanza del richiedente	Numero nuclei	Numero persone coinvolte	Importo medio mensile
<b>Reddito di Cittadinanza</b>			
<i>Cittadino italiano</i>	640.255	1.510.269	606,64
<i>Cittadino europeo</i>	22.574	51.178	615,00
<i>Cittadino extracomunitario in possesso di permesso di soggiorno UE</i>	43.137	117.713	591,58
<i>Familiari delle precedenti categorie e titolari di protezione internazionale</i>	644	1.502	601,27
<b>Totale</b>	<b>706.610</b>	<b>1.680.662</b>	<b>605,98</b>
<b>Pensione di Cittadinanza</b>			
<i>Cittadino italiano</i>	113.664	128.629	293,76
<i>Cittadino europeo</i>	2.318	2.533	448,00
<i>Cittadino extracomunitario in possesso di permesso di soggiorno UE</i>	6.343	7.174	451,73
<i>Familiari delle precedenti categorie e titolari di protezione internazionale</i>	171	185	424,23
<b>Totale</b>	<b>122.496</b>	<b>138.521</b>	<b>305,04</b>
<b>Totale</b>			
<i>Cittadino italiano</i>	753.919	1.638.898	559,47
<i>Cittadino europeo</i>	24.892	53.711	599,45
<i>Cittadino extracomunitario in possesso di permesso di soggiorno UE</i>	49.480	124.887	573,65
<i>Familiari delle precedenti categorie e titolari di protezione internazionale</i>	815	1.687	564,12
<b>Totale</b>	<b>829.106</b>	<b>1.819.183</b>	<b>561,52</b>

(\*) Dal mese di agosto 2023 si registrano gli effetti dell'applicazione del limite di fruizione delle sette mensilità nel corso del 2023 per i percettori di RdC, ad eccezione dei nuclei in cui siano presenti minori, persone con disabilità o persone con almeno 60 anni di età ovvero nuclei per i quali sia stata comunicata la presa in carico dai servizi sociali, come previsto dall' art.1 c. 313/314 della Legge 197/2022 e art. 13, c. 5 del DL. n. 48/2023. Occorre comunque tener presente che il dato relativo ai mesi più recenti risente anche degli effetti legati alla dinamicità degli archivi amministrativi in relazione ai controlli sulle prestazioni erogate che possono determinare revocche o decadenze e dei supplementi istruttori che possono comportare la temporanea sospensione della prestazione.

**Tavola 1.7 - Nuclei percettori di RdC/PdC nel mese di Settembre 2023\* per numero componenti e indicazione della presenza di minori**

Numero componenti nucleo	Numero nuclei	Numero persone coinvolte	Importo medio mensile
<b><i>Nuclei con presenza di minori</i></b>			
1	-	-	-
2	58.386	116.772	609,88
3	94.122	282.366	691,58
4	84.996	339.984	769,56
5	37.114	185.570	827,54
6 e più	15.321	98.396	834,43
<b>Totale</b>	<b>289.939</b>	<b>1.023.088</b>	<b>722,94</b>
<b><i>Nuclei senza presenza di minori</i></b>			
1	355.706	355.706	436,12
2	127.056	254.112	513,26
3	41.920	125.760	610,79
4	12.257	49.028	697,28
5	1.929	9.645	657,30
6 e più	299	1.844	624,65
<b>Totale</b>	<b>539.167</b>	<b>796.095</b>	<b>474,71</b>
<b>Totale</b>			
1	355.706	355.706	436,12
2	185.442	370.884	543,68
3	136.042	408.126	666,68
4	97.253	389.012	760,45
5	39.043	195.215	819,13
6 e più	15.620	100.240	830,41
<b>Totale</b>	<b>829.106</b>	<b>1.819.183</b>	<b>561,52</b>

(\*) Dal mese di agosto 2023 si registrano gli effetti dell'applicazione del limite di fruizione delle sette mensilità nel corso del 2023 per i percettori di RdC, ad eccezione dei nuclei in cui siano presenti minori, persone con disabilità o persone con almeno 60 anni di età ovvero nuclei per i quali sia stata comunicata la presa in carico dai servizi sociali, come previsto dall' art.1 c. 313/314 della Legge 197/2022 e art. 13, c. 5 del DL. n. 48/2023.

Occorre comunque tener presente che il dato relativo ai mesi più recenti risente anche degli effetti legati alla dinamicità degli archivi amministrativi in relazione ai controlli sulle prestazioni erogate che possono determinare revocche o decadenze e dei supplementi istruttori che possono comportare la temporanea sospensione della prestazione.

**Tavola 1.8 - Nuclei percettori di RdC/PdC nel mese di Settembre 2023\* per numero componenti e indicazione della presenza di disabili**

Numero componenti nucleo	Numero nuclei	Numero persone coinvolte	Importo medio mensile
<b><i>Nuclei con presenza di disabili</i></b>			
1	86.337	86.337	404,58
2	54.714	109.428	475,94
3	31.912	95.736	601,77
4	20.896	83.584	712,56
5	9.250	46.250	773,23
6 e più	4.188	27.026	789,38
<b>Totale</b>	<b>207.297</b>	<b>448.361</b>	<b>509,04</b>
<b><i>Nuclei senza presenza di disabili</i></b>			
1	269.369	269.369	446,23
2	130.728	261.456	572,03
3	104.130	312.390	686,57
4	76.357	305.428	773,56
5	29.793	148.965	833,38
6 e più	11.432	73.214	845,44
<b>Totale</b>	<b>621.809</b>	<b>1.370.822</b>	<b>579,01</b>
<b>Totale</b>			
1	355.706	355.706	436,12
2	185.442	370.884	543,68
3	136.042	408.126	666,68
4	97.253	389.012	760,45
5	39.043	195.215	819,13
6 e più	15.620	100.240	830,41
<b>Totale</b>	<b>829.106</b>	<b>1.819.183</b>	<b>561,52</b>

(\*) Dal mese di agosto 2023 si registrano gli effetti dell'applicazione del limite di fruizione delle sette mensilità nel corso del 2023 per i percettori di RdC, ad eccezione dei nuclei in cui siano presenti minori, persone con disabilità o persone con almeno 60 anni di età ovvero nuclei per i quali sia stata comunicata la presa in carico dai servizi sociali, come previsto dall' art.1 c. 313/314 della Legge 197/2022 e art. 13, c. 5 del DL. n. 48/2023.

Occorre comunque tener presente che il dato relativo ai mesi più recenti risente anche degli effetti legati alla dinamicità degli archivi amministrativi in relazione ai controlli sulle prestazioni erogate che possono determinare revoche o decadenze e dei supplementi istruttori che possono comportare la temporanea sospensione della prestazione.

**Tavola 1.9 - Nuclei percettori di RdC/PdC nel mese di Settembre 2023\* per classi di importo percepito e numero componenti il nucleo**

Classe di importo percepito (in euro)	Numero componenti nucleo						Totale
	1	2	3	4	5	6 e più	
Fino a 200,00	76.776	28.052	11.324	6.274	2.254	994	125.674
200,01 - 400,00	36.690	31.451	19.549	11.793	4.505	1.696	105.684
400,01 - 600,00	168.585	41.940	18.360	11.234	3.882	1.549	245.550
600,01 - 800,00	73.655	52.112	42.332	16.168	5.038	1.775	191.080
800,01 - 1.000,00	-	30.687	29.168	29.428	9.866	2.583	101.732
1.000,01 - 1.200,00	-	1.200	15.209	18.531	8.243	4.844	48.027
Oltre 1.200,00	-	-	100	3.825	5.255	2.179	11.359
<b>Totale</b>	<b>355.706</b>	<b>185.442</b>	<b>136.042</b>	<b>97.253</b>	<b>39.043</b>	<b>15.620</b>	<b>829.106</b>

(\*) Dal mese di agosto 2023 si registrano gli effetti dell'applicazione del limite di fruizione delle sette mensilità nel corso del 2023 per i percettori di RdC, ad eccezione dei nuclei in cui siano presenti minori, persone con disabilità o persone con almeno 60 anni di età ovvero nuclei per i quali sia stata comunicata la presa in carico dai servizi sociali, come previsto dall' art.1 c. 313/314 della Legge 197/2022 e art. 13, c. 5 del DL. n. 48/2023.

Occorre comunque tener presente che il dato relativo ai mesi più recenti risente anche degli effetti legati alla dinamicità degli archivi amministrativi in relazione ai controlli sulle prestazioni erogate che possono determinare revocche o decadenze e dei supplementi istruttori che possono comportare la temporanea sospensione della prestazione.