

**INPS**

Istituto Nazionale Previdenza Sociale



# Rendiconti Generali dell'anno 2006

## INDICE GENERALE

## ANNOTAZIONI GENERALI

## A - LA FORMAZIONE DEL PIL

|   |    |
|---|----|
| Tav. A1 - Serie 1997-2006 del PIL a prezzi correnti e del PIL a valori concatenati con evidenza delle componenti;       | 20 |
| Tav. A2 - Serie 1998-2006 delle variazioni annue percentuali del PIL a prezzi correnti e del PIL a valori concatenati;  | 21 |
| Graf. A2 - Serie 1998-2006 delle variazioni annue percentuali del PIL a prezzi correnti e del PIL a valori concatenati; | 21 |
| Tav. A3 - Serie 2004-2006 delle variazioni annue percentuali del PIL (Confronti internazionali)                         | 22 |
| Graf. A4 - Variazioni annue percentuali in termini reali del PIL (Anno 2006) (Confronti internazionali)                 | 22 |

## B – L'OCCUPAZIONE

|   |    |
|---|----|
| Tav. B1 - Occupati secondo il sesso, il settore di attività, la posizione nella professione e la ripartizione territoriale (Anno 2006); | 24 |
| Tav. B2 - Popolazione (15 anni e oltre) per ripartizione territoriale, condizione lavorativa, sesso (Anno 2006);                        | 25 |
| Tav. B3 – Confronto 2002-2006 dei tassi di attività, occupazione e disoccupazione distinti per sesso;                                   | 26 |
| Tav. B4 – Confronto 2002-2006 dei tassi di disoccupazione distinti per sesso e per ripartizione territoriale;                           | 27 |
| Graf. B4 – Tassi di disoccupazione distinti per sesso e per ripartizione territoriale (Anno 2006)                                       | 27 |
| Tav. B5 - Serie 2003-2006 delle unità di lavoro distinte per settore di attività e posizione nella professione;                         | 28 |
| Tav. B6 – Tassi di occupazione e disoccupazione – (Anno 2006) (Confronti internazionali)  | 29 |

## C – LE RETRIBUZIONI E I REDDITI

|  |    |
|--|----|
| Tav. C1 - Serie 2003-2006 delle retribuzioni lorde complessive e per unità da lavoro dipendente distinte per settore di attività;  | 31 |
| Tav. C2 - Serie 2003-2006 dei redditi da lavoro dipendente complessivi e per unità da lavoro dipendente distinti per settore di attività con evidenza degli oneri sociali; | 32 |
| Graf. C3 – Serie 2004-2006 delle variazioni annue percentuali delle retribuzioni lorde e dei redditi da lavoro dipendente.   | 33 |

## D – I PREZZI

|  |    |
|--|----|
| Tav. D1 - Serie 1990-2006 dell'indice dei prezzi al consumo (F.O.I.);                              | 35 |
| Graf. D1 - Serie 1990-2006 dell'indice dei prezzi al consumo (F.O.I.);                             | 35 |
| Tav. D2 - Serie 2004-2006 dell'indice armonizzato dei prezzi al consumo (Confronti internazionali) | 36 |
| Graf. D2 – Indice armonizzato dei prezzi al consumo – (Anno 2006) (Confronti internazionali)       | 36 |

## E – LA FINANZA PUBBLICA

|  |    |
|--|----|
| Tav. E1 - Serie 2003-2006 del Conto Economico delle Amministrazioni Pubbliche;                               | 38 |
| Tav. E2 - Serie 2003-2006 del prelievo tributario e contributivo operato dalle Amministrazioni Pubbliche;    | 39 |
| Tav. E3 - Serie 2001-2006 dei principali indicatori di Bilancio Pubblico;                                    | 40 |
| Tav. E4 – Serie 2003-2006 del Conto Economico Consolidato della Protezione Sociale;                          | 41 |
| Tav. E5 - Serie 2003-2006 delle prestazioni di Protezione Sociale – Analisi per funzione ;                   | 42 |
| Tav. E6 - Prestazioni di Protezione Sociale dell'anno 2006 – Analisi per rischio, evento o bisogno tutelato; | 43 |
| Tav. E7 – Serie 2003-2006 dei principali indicatori di Bilancio Pubblico (Confronti internazionali)          | 44 |

## F – I DATI DELL' INPS

|  |    |
|--|----|
| Tav. F1 – Serie 1990-2006 delle entrate ed uscite dell'INPS con evidenza delle componenti; | 46 |
| Tav. F2 - Serie 2001-2006 delle pensioni vigenti al 31 dicembre;                           | 47 |
| Tav. F3 – Serie 2001-2006 delle pensioni liquidate nell'anno                               | 48 |

## FONDO PENSIONI LAVORATORI DIPENDENTI

## A - Fondo pensione lavoratori dipendenti al netto delle contabilità separate

Valori economici di bilancio (anni 1990 - 2006):

|  |     |
|--|-----|
| Tav.1: Gettito contributivo e spesa per rate di pensione   | 54  |
| Tav.2: Risultato d'esercizio e situazione patrimoniale netta   | 55  |
| Serie storiche dei trattamenti pensionistici (anni 1980:2006):   |     |
| Tav.3: Pensioni vigenti alla fine degli anni dal 1980 al 2006  | 57  |
| Tav.4: Indici sull'evoluzione degli importi medi delle pensioni vigenti a fine anno                      | 59  |
| Tav.5: Pensioni liquidate negli anni dal 1980 al 2006  | 60  |
| Tav.6: Indici sull'evoluzione degli importi medi delle pensioni liquidate                                | 62  |
| Distribuzioni delle pensioni vigenti al 1° gennaio 2007:   |     |
| (I valori si riferiscono alle pensioni contabilizzate)   |     |
| Tav.7: Pensioni vigenti al 1° gennaio 2007 ripartite per categoria e sesso                               | 64  |
| Tav.8: Pensioni vigenti al 1° gennaio 2007 ripartite per categoria, regione e sesso                      | 65  |
| Tav.9: Pensioni vigenti al 1° gennaio 2007 ripartite per area geografica e categoria                     | 70  |
| Tav.10: Importi medi delle pensioni vigenti al 1° gennaio 2007 ripartite per area geografica e categoria | 71  |
| Tav.11: Pensioni vigenti al 1° gennaio 2007 ripartite per categoria, sesso e classe di età del titolare  | 74  |
| Tav.12: Pensioni vigenti al 1° gennaio 2007 ripartite per categoria, anno di decorrenza e sesso          | 80  |
| Tav.13: Pensioni vigenti al 1° gennaio 2007 ripartite per categoria, sesso e tipo di importo             | 85  |
| Tav.14: Pensioni vigenti al 1° gennaio 2007 con integrazione al minimo                                   | 90  |
| Tav.15: Pensioni vigenti al 1° gennaio 2007 con maggiorazione sociale                                    | 92  |
| Tav.16: Pensioni vigenti al 1° gennaio 2007 con maggiorazione agli ex combattenti                        | 93  |
| Tav.17: Pensioni vigenti al 1° gennaio 2007 con assegno al nucleo familiare                              | 94  |
| Tav.18: Pensioni vigenti al 1° gennaio 2007 con integrazione a 516,46 Euro                               | 95  |
| B - Caratteristiche differenziali dei diversi regimi confluiti nel FPLD                                  |     |
| Tav. 1 - Indicatori caratteristici della gestione – anno 2006  | 97  |
| Tav. 2 - Pensioni vigenti al 31/12/2006  | 98  |
| Tav. 3 - Importo delle pensioni vigenti al 31/12/2006  | 99  |
| Tav. 4 - Pensioni liquidate nell'anno 2006   | 100 |
| Tav. 5 - Importo delle pensioni liquidate nel 2006   | 101 |

## CONTABILITA' SEPARATA EX FONDO TRASPORTI

Valori economici di bilancio

|  |     |
|--|-----|
| Tav.1: Elementi caratteristici della gestione nel quinquennio 2002:2006  | 105 |
| Tav.2: Numero ed importo medio delle pensioni vigenti a fine anno  | 106 |
| Tav.3: Indici sull'evoluzione del numero delle pensioni vigenti a fine anno  | 108 |
| Tav.4: Indici sull'evoluzione degli importi medi delle pensioni vigenti a fine anno  | 109 |
| Tav.5: Numero ed importo medio delle pensioni liquidate in ciascun anno nel periodo 1991-2006                                  | 110 |
| Distribuzione delle pensioni vigenti al 31.12.2006   |     |
| Tav.6: Pensioni vigenti ripartite per anno di decorrenza e categoria   | 112 |
| Tav.6bis: Pensioni di vecchiaia e anzianità vigenti al 31/12/2006 ripartite per anno di decorrenza e categoria                 | 113 |
| Tav.7A: Pensioni vigenti al 31/12/2006 ripartite per categoria, sesso e classi di età del titolare                             | 115 |
| Tav.7Abis: Pensioni di vecchiaia e anzianità vigenti al 31/12/2006 ripartite per categoria, sesso e classi di età del titolare | 116 |
| Tav.7B: Pensioni vigenti al 31/12/2006 ripartite per categoria, sesso e classi di età del titolare                             | 117 |
| Tav.7Bbis: Pensioni di vecchiaia e anzianità vigenti al 31/12/2006 ripartite per categoria, sesso e classi di età del titolare | 118 |

|   |     |
|---|-----|
| Tav.8:Pensioni vigenti ripartite per classi di importo della pensione mensile e per categoria   | 120 |
| Tav.8 bis:Pensioni di vecchiaia e anzianità vigenti al 31/12/2006 ripartite per classi di importo della pensione mensile                      | 121 |
| Tav.9:Importi medi iniziali ed al 31.12.06 delle pensioni vigenti al 31/12/2006 ripartite per anno di decorrenza e categoria                  | 123 |
| Tav.9 bis:Importi medi iniziali ed al 31.12.06 delle pensioni di vecchiaia e anzianità vigenti al 31/12/2006 ripartite per anno di decorrenza | 124 |

## CONTABILITA' SEPARATA ex FONDO ELETTRICI

|   |     |
|---|-----|
| Valori economici di bilancio e altri elementi (anni 2002-2006)  |     |
| Tav.1:Elementi caratteristici della gestione  | 127 |
| Serie storiche dei trattamenti pensionistici (anni 1986:2006)   |     |
| Tav.2:Numero ed importo medio delle pensioni vigenti a fine anno  | 129 |
| Tav.3:Indici sull'evoluzione del numero delle pensioni vigenti a fine anno  | 131 |
| Tav.4:Indici sull'evoluzione degli importi medi delle pensioni vigenti a fine anno  | 132 |
| Tav.5:Numero ed importo medio delle pensioni liquidate in ciascun anno  | 133 |
| Distribuzione delle pensioni vigenti al 31.12.2006  |     |
| Tav.6:Pensioni vigenti distinte per anno di decorrenza e categoria  | 135 |
| Tav.6 bis :Pensioni di vecchiaia vigenti distinte per sottocategoria e anno di decorrenza   | 137 |
| Tav.7:Importi medi alla decorrenza e a fine 2006 delle pensioni vigenti distinte per anno di decorrenza e categoria                                       | 138 |
| Tav.8:Numero delle pensioni vigenti distinte per classe di importo della pensione mensile e per categoria   | 140 |
| Tav.8bis:Numero delle pensioni di vecchiaia vigenti distinte per classe di importo della pensione mensile e sottocategoria                                | 142 |
| Tav.9/10:Numero delle pensioni vigenti distinte per categoria, sesso e classe di età del titolare - Valori assoluti e percentuali                         | 144 |
| Tav.9bis/10bis:Numero delle pensioni di vecchiaia vigenti distinte per sottocategoria, sesso e classe di età del titolare - Valori assoluti e percentuali | 147 |

## CONTABILITA' SEPARATA EX FONDO TELEFONICI

|   |     |
|---|-----|
| Valori economici di bilancio  |     |
| Tav.1:Elementi caratteristici della gestione nel quinquennio 2002:2006  | 153 |
| Tav.2:Numero ed importo medio delle pensioni vigenti a fine anno  | 154 |
| Tav.3:Indici sull'evoluzione del numero delle pensioni vigenti a fine anno  | 156 |
| Tav.4:Indici sull'evoluzione degli importi medi delle pensioni vigenti a fine anno  | 157 |
| Tav.5:Numero ed importo medio delle pensioni liquidate in ciascun anno nel periodo 1991- 2006   | 158 |
| Distribuzione delle pensioni vigenti al 31.12.2006  |     |
| Tav.6:Pensioni vigenti ripartite per anno di decorrenza e categoria   | 160 |
| Tav.6bis:Pensioni vigenti, di vecchiaia e anzianità, ripartite per anno di decorrenza   | 162 |
| Tav.7:Pensioni vigenti ripartite per categoria, sesso e classi di età del titolare:<br>(a Valori Assoluti ; b Valori percentuali)                 | 163 |
| Tav.7 bis:Pensioni vigenti, di vecchiaia e anzianità, ripartite per sesso e classi di età del titolare: (a Valori assoluti ;b Valori percentuali) | 165 |
| Tav.8:Pensioni vigenti ripartite per classi di importo della pensione mensile e per categoria   | 168 |
| Tav.8 bis:Pensioni vigenti, di vecchiaia e anzianità, ripartite per classi di importo della pensione mensile                                      | 170 |
| Tav.9:Importi medi iniziali ed al 31.12.2006 delle pensioni vigenti ripartite per anno di decorrenza e categoria                                  | 171 |
| Tav.9 bis: Importi medi iniziali ed al 31.12.2006 delle pensioni vigenti, di vecchiaia e anzianità, ripartite per anno di decorrenza              | 172 |

## CONTABILITA' SEPARATA ex INPDAI

|   |     |
|---|-----|
| Valori economici di bilancio e altri elementi   |     |
| Tav.1: Elementi caratteristici della gestione   | 175 |
| Distribuzione delle pensioni vigenti al 31.12.2006  |     |
| Tav.2: Pensioni vigenti distinte per anno di decorrenza e categoria   | 177 |
| Tav.2bis: Pensioni di vecchiaia vigenti distinte per sottocategoria e anno di decorrenza  | 179 |
| Tav.3: Numero delle pensioni vigenti distinte per classe di importo della pensione mensile e per categoria                                | 181 |
| Tav.3bis: Pensioni di vecchiaia vigenti distinte per sottocategoria e classe di importo della pensione mensile                            | 183 |
| Tav.4: Numero delle pensioni vigenti distinte per categoria, sesso e classe di età del titolare - Valori assoluti                         | 185 |
| Tav.4bis: Numero delle pensioni di vecchiaia vigenti distinte per sottocategoria, sesso e classe di età del titolare: Valori assoluti     | 186 |
| Tav.5: Numero delle pensioni vigenti distinte per categoria, sesso e classe di età del titolare - Valori percentuali                      | 187 |
| Tav.5bis: Numero delle pensioni di vecchiaia vigenti distinte per sottocategoria, sesso e classe di età del titolare - Valori percentuali | 188 |

## GESTIONE PRESTAZIONI TEMPORANEE

## A) TRATTAMENTI DI INTEGRAZIONE SALARIALE

|  |     |
|--|-----|
| Tav.1: Ore integrate, integrazione media oraria e importi complessivamente erogati - Settori non agricoli                                | 192 |
| Tav.2: Giornate integrate, integrazione media giornaliera e importi complessivamente erogati - Settore agricolo                          | 193 |
| Tav.3: Ore autorizzate per tipo di trattamento distintamente per regione - Settori non agricoli  | 194 |
| Tav.4: Ore autorizzate per trattamenti ordinari di integrazione salariale nell'industria distintamente per settore di attività e regione | 195 |
| Tav.5: Giornate integrate, beneficiari e durata media distintamente per regione - Settore agricolo                                       | 196 |

## B) TRATTAMENTI DI DISOCCUPAZIONE

|   |     |
|---|-----|
| Tav.6: Giornate indennizzate, importo medio giornaliero e importi complessivamente erogati - Settori non agricoli | 197 |
| Tav.7: Giornate indennizzate, importo medio giornaliero e importi complessivamente erogati - Settore agricolo     | 198 |
| Tav.8: Numero domande di prestazione accolte nell'anno per regione - Settori non agricoli                         | 199 |
| Tav.9: Beneficiari e durata media giornaliera distintamente per sesso e regione - Settore agricolo                | 200 |
| Tav.10: Beneficiari ripartiti per tipo di prestazione e per sesso distintamente per regione - Settore agricolo    | 301 |

## C) TRATTAMENTI ECONOMICI DI MALATTIA E MATERNITA'

|  |     |
|--|-----|
| Tav.11: Giornate indennizzate, importo medio giornaliero e importi complessivamente erogati                    | 202 |
| Tav.12: Casi indennizzati, numero medio di giornate per caso e importi corrisposti - Malattia settore agricolo | 203 |
| Tav.13: Numero casi e giornate indennizzate - Maternità settore agricolo                                       | 204 |

## GESTIONE DEI CONTRIBUTI E DELLE PRESTAZIONI DEI COLTIVATORI DIRETTI, MEZZADRI E COLONI

## Assicurati:

|  |     |
|--|-----|
| Tav.1: Serie storica delle aliquote contributive dal 1990 al 2006                      | 210 |
| Tav.2: Reddito annuo ai fini contributivi per fasce                                    | 211 |
| Tav.3: Numero degli iscritti nell'anno 2006 per classe di reddito e luogo di residenza | 212 |
| Tav.4: Numero degli iscritti nell'anno 2006 per classe di reddito e regione            | 218 |
| Tav.5: Numero degli iscritti nell'anno 2006 per tipo di attività, sesso ed età         | 222 |

|   |     |
|---|-----|
| Tav.6: Composizione percentuale del numero degli iscritti nell'anno 2006 ripartiti per tipo di attività, sesso ed età   | 223 |
| Tav.7: Numero degli iscritti nell'anno 2006 per tipo di attività e luogo di residenza   | 224 |
| Tav.8: Numero iscritti per 100 pensioni vigenti a fine anno   | 226 |
| Pensioni:   |     |
| Serie storiche dei trattamenti pensionistici (anni 1986 - 2006):  |     |
| Tav.9: Numero e importo delle pensioni vigenti a fine anno e liquidate nel corso dell'anno  | 229 |
| Tav.10: Indici sull'evoluzione delle pensioni vigenti a fine anno   | 233 |
| Tav.11: Indici sull'evoluzione degli importi medi delle pensioni vigenti a fine anno  | 234 |
| Tav.12: Indici sull'evoluzione delle pensioni liquidate negli anni dal 1986 al 2006   | 235 |
| Tav.13: Indici sull'evoluzione degli importi medi delle pensioni liquidate negli anni dal 1986 al 2006  | 236 |
| Tav.14: Serie storica del trattamento minimo mensile  | 237 |
| Tav.15: Pensioni vigenti al 31/12/2006 per categoria e periodo di decorrenza  | 238 |
| Distribuzioni delle pensioni vigenti al 1° gennaio 2007:  |     |
| (I valori si riferiscono alle pensioni contabilizzate)  |     |
| Tav.16: Pensioni con decorrenza ante 1989 vigenti al 1°/1/2007 per categoria e sesso  | 240 |
| Tav.17: Pensioni con decorrenza post 1988 vigenti al 1°/1/2007 per categoria e sesso  | 241 |
| Tav.18: Pensioni vigenti al 1°/1/2007 per categoria e sesso   | 242 |
| Tav.19: Pensioni ante 1989 vigenti al 1°/1/2007 per categoria, sesso e classe di età  | 243 |
| Tav.20: Pensioni post 1988 vigenti al 1°/1/2007 per categoria, sesso e classe di età  | 244 |
| Tav.21: Pensioni vigenti al 1°/1/2007 per categoria, sesso e classe di età  | 245 |
| Tav.22: Pensioni di invalidità ed inabilità con decorrenza ante 1989 vigenti al 1°/1/2007 per tipologia, sesso e classe di età  | 246 |
| Tav.23: Pensioni di invalidità ed inabilità con decorrenza post 1988 vigenti al 1°/1/2007 per tipologia, sesso e classe di età  | 247 |
| Tav.24: Pensioni di invalidità ed inabilità vigenti al 1°/1/2007 per tipologia, sesso e classe di età   | 248 |
| Tav.25: Pensioni ante 1989 vigenti al 1°/1/2007 per classe di importo e periodo di decorrenza   | 249 |
| Tav.25 bis (*): Pensioni liquidate ai superstiti dopo il 1988 derivanti da pensioni ante 1989 vigenti al 1°/1/2007 per classe di importo e periodo di decorrenza              | 254 |
| Tav.26: Pensioni post 1988 vigenti al 1°/1/2007 per classe di importo e periodo di decorrenza   | 255 |
| Tav.27: Pensioni vigenti al 1°/1/2007 per classe di importo e periodo di decorrenza   | 260 |
| Tav.28: Pensioni ante 1989 vigenti al 1°/1/2007 per categoria, sesso e periodo di decorrenza  | 265 |
| Tav.28bis (*): Numero e importo medio mensile delle pensioni liquidate ai superstiti post 1988 derivanti da pensioni ante 1989 vigenti al 1°/1/2007 per periodo di decorrenza | 266 |
| Tav.29: Pensioni post 1988 vigenti al 1°/1/2007 per categoria, sesso e periodo di decorrenza  | 267 |
| Tav.30: Pensioni vigenti al 1°/1/2007 per categoria, sesso e periodo di decorrenza  | 268 |
| Tav.31: Importo medio mensile delle pensioni ante 1989 vigenti al 1°/1/2007 per periodo di decorrenza   | 269 |
| Tav.32: Importo medio mensile delle pensioni post 1988 vigenti al 1°/1/2007 per periodo di decorrenza   | 270 |
| Tav.33: Importo medio mensile delle pensioni vigenti al 1°/1/2007 per periodo di decorrenza   | 271 |
| Valori economici di bilancio (anni 1990 : 2006):  |     |
| Tav.34: Gettito contributivo e spesa per rate di pensione   | 273 |
| Tav.35: Risultato d'esercizio e situazione patrimoniale netta   | 274 |

#### GESTIONE DEI CONTRIBUTI E DELLE PRESTAZIONI DEGLI ARTIGIANI

##### Assicurati:

|   |     |
|---|-----|
| Tav.1: Limiti di reddito annuo assoggettabile a contribuzione | 279 |
| Tav.2: Aliquote contributive vigenti                          | 280 |
| Tav.3: Assicurati al 31 dicembre 2006 per regione e qualifica | 281 |

|   |     |
|---|-----|
| Tav.4:Assicurati al 31 dicembre 2006 per classe di età e qualifica  | 285 |
| Tav.5:Assicurati al 31 dicembre 2006 per anno di iscrizione e qualifica   | 290 |
| Tav.6:Numero iscritti per 100 pensioni vigenti a fine anno  | 294 |
| Pensioni:   |     |
| Serie storiche dei trattamenti pensionistici (anni 1986 - 2006):  |     |
| Tav.7:Numero e importo delle pensioni vigenti a fine anno e liquidate nel corso dell'anno   | 297 |
| Tav.8:Indici sull'evoluzione delle pensioni vigenti a fine anno   | 301 |
| Tav.9:Indici sull'evoluzione degli importi medi delle pensioni vigenti a fine anno  | 302 |
| Tav.10:Indici sull'evoluzione delle pensioni liquidate negli anni dal 1986 al 2006  | 303 |
| Tav.11:Indici sull'evoluzione degli importi medi delle pensioni liquidate negli anni dal 1986 al 2006                             | 304 |
| Tav.12:Serie storica del trattamento minimo mensile   | 305 |
| Distribuzioni delle pensioni vigenti al 1° gennaio 2007:  |     |
| Tav.13:Pensioni vigenti al 1° gennaio 2007 per categoria e sesso  | 307 |
| Tav.14:Pensioni vigenti al 1° gennaio 2007 per categoria, sesso e classe di età del titolare                                      | 308 |
| Tav.15:Pensioni di invalidità ed inabilità vigenti al 1° gennaio 2007 ripartite per tipologia, sesso e classe di età del titolare | 309 |
| Tav.16:Pensioni vigenti al 1° gennaio 2007 per classe di importo e periodo di decorrenza  | 310 |
| Tav.17:Numero delle pensioni vigenti al 1° gennaio 2007 per categoria, sesso e periodo di decorrenza                              | 315 |
| Tav.18:Importo medio delle pensioni vigenti al 1° gennaio 2007 per categoria, sesso e periodo di decorrenza                       | 316 |
| Valori economici di bilancio (anni 1990 - 2006):  |     |
| Tav.19:Gettito contributivo e spesa per rate di pensione  | 318 |
| Tav.20:Risultato d'esercizio e situazione patrimoniale netta  | 319 |

#### GESTIONE DEI CONTRIBUTI E DELLE PRESTAZIONI DEGLI ESERCENTI ATTIVITA' COMMERCIALI

|   |     |
|---|-----|
| Assicurati:   |     |
| Tav.1:Limiti di reddito annuo assoggettabile a contribuzione  | 324 |
| Tav.2:Aliquote contributive vigenti   | 325 |
| Tav.3:Assicurati al 31 dicembre 2006 per regione e qualifica  | 326 |
| Tav.4:Assicurati al 31 dicembre 2006 per classe di età e qualifica  | 330 |
| Tav.5:Assicurati al 31 dicembre 2006 per anno di iscrizione e qualifica   | 335 |
| Tav.6:Numero iscritti per 100 pensioni vigenti a fine anno  | 339 |
| Pensioni:   |     |
| Serie storiche dei trattamenti pensionistici (anni 1986 - 2006):  |     |
| Tav.7:Numero e importo delle pensioni vigenti a fine anno e liquidate nel corso dell'anno   | 342 |
| Tav.8:Indici sull'evoluzione delle pensioni vigenti a fine anno   | 346 |
| Tav.9:Indici sull'evoluzione degli importi medi delle pensioni vigenti a fine anno  | 347 |
| Tav.10:Indici sull'evoluzione delle pensioni liquidate negli anni dal 1986 al 2006  | 348 |
| Tav.11:Indici sull'evoluzione degli importi medi delle pensioni liquidate negli anni dal 1986 al 2006                             | 349 |
| Tav.12:Serie storica del trattamento minimo mensile   | 350 |
| Distribuzioni delle pensioni vigenti al 1° gennaio 2007:  |     |
| (I valori si riferiscono alle pensioni contabilizzate)  |     |
| Tav.13:Pensioni vigenti al 1° gennaio 2007 per categoria e sesso  | 352 |
| Tav.14:Pensioni vigenti al 1° gennaio 2007 per categoria, sesso e classe di età del titolare                                      | 353 |
| Tav.15:Pensioni di invalidità ed inabilità vigenti al 1° gennaio 2007 ripartite per tipologia, sesso e classe di età del titolare | 354 |
| Tav.16:Pensioni vigenti al 1° gennaio 2007 per classe di importo e periodo di decorrenza  | 355 |
| Tav.17:Numero delle pensioni vigenti al 1° gennaio 2007 per categoria, sesso e periodo di decorrenza                              | 360 |
| Tav.18:Importo medio delle pensioni vigenti al 1° gennaio 2007 per categoria, sesso e periodo di decorrenza                       | 361 |

Valori economici di bilancio (anni 1990 : 2006):

|   |     |
|---|-----|
| Tav.19: Gettito contributivo e spesa per rate di pensione     | 363 |
| Tav.20: Risultato d'esercizio e situazione patrimoniale netta | 364 |

#### GESTIONE PER LA TUTELA PREVIDENZIALE DEI SOGGETTI CHE ESERCITANO PER PROFESSIONE ABITUALE, ANCORCHE' NON ESCLUSIVA, ATTIVITA' DI LAVORO AUTONOMO

|  |     |
|--|-----|
| Tav.1: Elementi caratteristici della gestione nel quinquennio 2002:2006  | 367 |
| Tav.2: Numero e importo delle pensioni contabilizzate al 1° gennaio 2007 ripartite per categoria, sesso e tipologia di pensione  | 368 |
| Tav.3: Numero e importo delle pensioni contabilizzate al 1° gennaio 2007 ripartite per anno di decorrenza, sesso e categoria   | 372 |
| Tav.4: Numero e importo delle pensioni supplementari contabilizzate al 1° gennaio 2007 ripartite per anno di decorrenza, sesso e categoria   | 374 |
| Tav.5: Numero e importo delle pensioni contributive contabilizzate al 1° gennaio 2007 ripartite per anno di decorrenza, sesso e categoria  | 375 |
| Tav.6: Numero e importo, con indicazione dell'età media alla decorrenza e degli anni di anzianità contributiva, delle nuove pensioni liquidate nel 2006 ripartite per categoria, sesso e tipologia di pensione | 376 |

#### FONDO PER LA PREVIDENZA DEGLI ADDETTI ALLE ABOLITE IMPOSTE DI CONSUMO

|   |     |
|---|-----|
| Tav.1: Elementi caratteristici della Gestione nel quinquennio 2002-2006   | 379 |
| Tav.2: Serie storica del numero, dell'importo medio e dell'importo complessivo delle pensioni vigenti a fine anno               | 381 |
| Tav.3: Indici sull'evoluzione del numero delle pensioni vigenti a fine anno   | 382 |
| Tav.4: Indici sull'evoluzione degli importi medi delle pensioni   | 383 |
| Tav.5: Numero e importo medio delle pensioni liquidate in ciascun anno del periodo 1986-2006                                    | 384 |
| Tav.6: Pensioni vigenti al 31/12/2006 ripartite per anno di decorrenza e categoria  | 386 |
| Tav.7(a): Pensioni vigenti al 31/12/2006 ripartite per categoria, sesso e classi di età del titolare (valori assoluti)          | 388 |
| Tav.7(b): Pensioni vigenti al 31/12/2006 ripartite per categoria, sesso e classi di età del titolare (valori percentuali)       | 389 |
| Tav.8: Pensioni vigenti al 31/12/2006 ripartite classi di importo della pensione mensile e per categoria                        | 391 |
| Tav.9: Importi medi iniziali ed al 31/12/2006 delle pensioni vigenti al 31/12/2006 ripartite per anno di decorrenza e categoria | 393 |
| Grafici   |     |
| Graf.1: Deficit di esercizio nell'ultimo quinquennio  | 380 |
| Graf.2: Evoluzione dell'importo medio annuo delle pensioni vigenti nel periodo 1986-2006  | 385 |
| Graf.3: Distribuzione percentuale delle pensioni vigenti al 31/12/2006  | 387 |
| Graf.4: Pensioni vigenti al 31/12/2006 ripartite per categoria e classi di età  | 390 |
| Graf.5: Pensioni vigenti al 31/12/2006 ripartite per classi d'importo della pensione mensile e per categoria                    | 392 |

#### FONDO VOLO

Valori economici di bilancio

|  |     |
|--|-----|
| Tav.1: Elementi caratteristici della gestione nel quinquennio 2002 : 2006  | 396 |
| Tav.2: Numero ed importo medio delle pensioni vigenti a fine anno  | 397 |
| Tav.3: Indici sull'evoluzione del numero delle pensioni vigenti a fine anno  | 399 |
| Tav.4: Indici sull'evoluzione degli importi medi delle pensioni vigenti a fine anno  | 400 |
| Tav.5: Numero ed importo medio delle pensioni liquidate in ciascun anno nel periodo 1992-2006                                  | 401 |
| Distribuzione delle pensioni vigenti al 31.12.2006   |     |
| Tav.6: Pensioni vigenti ripartite per anno di decorrenza, categoria e qualifica  | 403 |
| Tav.7: Pensioni vigenti ripartite per categoria, sesso e classi di età del titolare (A valori assoluti ; B valori percentuali) | 411 |



|  |     |
|--|-----|
| Tav.8: Pensioni vigenti ripartite per categoria, qualifica e classe di importo della pensione mensile in pagamento         | 417 |
| Tav.9: Importi medi iniziali ed al 31.12.06 delle pensioni vigenti ripartite per anno di decorrenza, categoria e qualifica | 419 |

## EX FONDO SPEDIZIONIERI

|   |     |
|---|-----|
| Descrizione dell'andamento temporale dei fenomeni più significativi della gestione.   |     |
| Tav.1: Numero e importo medio mensile delle pensioni vigenti al 31 dicembre 2006 distinte per anno di decorrenza e categoria.   | 426 |
| Tav.2: Distribuzione in valore assoluto e in valore percentuale delle pensioni vigenti al 31 dicembre 2006 distinte per classi di importo e categoria.                      | 427 |
| Tav.3: Distribuzione in valore assoluto e in valore percentuale delle pensioni vigenti al 31 dicembre 2006 distinte per categoria e classe di età del titolare a tale data. | 428 |

## FONDO DI PREVIDENZA PER I DIPENDENTI DELLE FERROVIE DELLO STATO S.P.A.

|   |     |
|---|-----|
| Descrizione dell'andamento temporale dei fenomeni più significativi della gestione.   |     |
| Tav.1: Serie storica degli elementi caratteristici della gestione.  | 433 |
| Tav.2: Numero ed importo medio annuo per categoria delle pensioni vigenti alla fine del periodo 2002-2006.  | 434 |
| Tav.2bis: Composizione percentuale per categoria del numero delle pensioni e importi medi per categoria sull'importo medio totale.                  | 434 |
| Principali informazioni tratte dalle procedure automatizzate alla data del 31.12.2006.  |     |
| Tav.3: Numero ed importo medio annuo delle pensioni vigenti ripartite per anno di decorrenza e categoria.   | 436 |
| Tav.3bis: Numero ed importo medio annuo delle pensioni vigenti ripartite per anno di decorrenza e categoria liquidate a partire dal 1° aprile 2000. | 437 |
| Tav.4: Numero delle pensioni vigenti ripartite per classi d'importo della pensione mensile e categoria.   | 440 |
| Tav.4bis: Numero delle pensioni vigenti ripartite per classi d'importo della pensione mensile e categoria liquidate a partire dal 1° aprile 2000.   | 441 |
| Tav.5: Numero delle pensioni dirette vigenti ripartite per classi di età del titolare e sesso   | 442 |
| Tav.5bis: Numero delle pensioni dirette vigenti ripartite per classi di età del titolare e sesso liquidate a partire dal 1° aprile 2000.            | 443 |

## GESTIONE SPECIALE MINATORI

|   |     |
|---|-----|
| Tav.1: Elementi caratteristici della Gestione nel quinquennio 2002-2006   | 446 |
| Tav.2: Serie storica del numero, dell'importo medio e dell'importo complessivo delle pensioni vigenti a fine anno.                                  | 448 |
| Tav.3: Indici sull'evoluzione del numero delle pensioni vigenti a fine anno.  | 449 |
| Tav.4: Indici sull'evoluzione degli importi medi delle pensioni.  | 450 |
| Tav.5: Numero e importo medio delle pensioni liquidate in ciascun anno del periodo 1988-2006.   | 451 |
| Tav.6: Numero e importo medio mensile delle pensioni vigenti al 31/12/2006, distribuite per anno di liquidazione e categoria.                       | 453 |
| Tav.7: Valori assoluti e valori percentuali del numero delle pensioni vigenti al 31/12/2006 ripartite per classe d'importo mensile e per categoria. | 456 |
| Tav.8: Numero delle pensioni vigenti al 31/12/2006 ripartite per classi di età del titolare e per categoria   | 457 |
| Tav.9: Percentuale delle pensioni vigenti al 31/12/2006 ripartite per classi di età del titolare e per categoria                                    | 458 |
| Graf.1: Deficit di esercizio nell'ultimo quinquennio  | 447 |
| Graf.2: Evoluzione dell'importo medio annuo delle pensioni vigenti nel periodo 1988-2006  | 452 |
| Graf.3: Numero delle pensioni vigenti al 31/12/2006 ripartite per quinquenni di decorrenza e categoria  | 454 |
| Graf.4: Distribuzione percentuale per categoria delle pensioni vigenti al 31/12/2006  | 455 |
| Graf.5: Pensioni vigenti al 31/12/2006 secondo lo stato di riliquidazione   | 459 |
| Graf.6: Pensioni vigenti al 31/12/2006 a completo carico della Gestione   | 460 |

## FONDO GAS

|   |     |
|---|-----|
| Valori economici di bilancio e altri elementi (anni 2002-2006)  |     |
| Tav. 1: Elementi caratteristici della gestione  | 463 |
| Serie storiche dei trattamenti pensionistici (anni 1986-2006)   |     |
| Tav. 2: Numero ed importo medio delle pensioni vigenti a fine anno  | 465 |
| Tav. 3: Indici sull'evoluzione del numero delle pensioni vigenti a fine anno  | 466 |
| Tav. 4: Indici sull'evoluzione degli importi medi delle pensioni vigenti a fine anno  | 468 |
| Tav. 5: Numero ed importo medio delle pensioni liquidate in ciascun anno  | 469 |
| Tav. 6: Pensioni vigenti distinte per anno di decorrenza e categoria  | 471 |
| Tav. 6bis: Pensioni di vecchiaia vigenti distinte per anno di decorrenza e sottocategoria   | 473 |
| Tav. 7: Pensioni vigenti e pensioni non integrate distinte per anno di decorrenza e categoria   | 474 |
| Tav. 8: Numero delle pensioni vigenti distinte per classe di importo della pensione mensile e per categoria   | 476 |
| Tav. 8bis: Numero delle pensioni di vecchiaia vigenti distinte per classe di importo della pensione mensile e sottocategoria                                | 478 |
| Tav. 9: Numero delle pensioni vigenti distinte per classe di importo dell'integrazione mensile a carico del Fondo e categoria                               | 480 |
| Tav. 10: Integrazione delle pensioni vigenti per anno di decorrenza e categoria   | 482 |
| Tav. 11/12: Numero delle pensioni vigenti distinte per categoria, sesso e classe di età del titolare: Valori assoluti e percentuali                         | 484 |
| Tav. 11bis/12bis: Numero delle pensioni di vecchiaia vigenti distinte per sottocategoria, sesso e classe di età del titolare: Valori assoluti e percentuali | 487 |
| Tav. 13: Pensioni vigenti al 31.12.2006 distinte per categoria e tipo di integrazione   | 489 |

## FONDO DI PREVIDENZA PER GLI IMPIEGATI DIPENDENTI DAI CONCESSIONARI DEL SERVIZIO DI RISCOSSIONE DEI TRIBUTI E DELLE ALTRE ENTRATE DELLO STATO E DEGLI ENTI PUBBLICI.

|  |     |
|--|-----|
| A-Descrizione dell'andamento temporale dei fenomeni più significativi della gestione.  |     |
| Tav. 1: Elementi caratteristici della gestione nel quinquennio 2002 – 2006.  | 494 |
| Tav. 1bis: Elementi relativi alla determinazione della riserva di cui al DPCM 19/02/1996 alla data del 31/12/2006.   | 495 |
| Tav. 2: Serie storica degli Iscritti, dei pensionati esistenti e del rapporto iscritti: pensionati.  | 496 |
| Tav. 3: Serie storica dell'ammontare dei contributi, delle prestazioni e del rapporto contributi: prestazioni.   | 499 |
| Tav. 4: Serie storica dei numeri, degli importi complessivi e degli importi medi delle pensioni di VECCHIAIA vigenti alla fine di ciascun anno. Incidenza % dell'intervento del Fondo sul complesso.     | 502 |
| Tav. 5: Serie storica dei numeri, degli importi complessivi e degli importi medi delle pensioni d'INVALIDITA' vigenti alla fine di ciascun anno. Incidenza % dell'intervento del Fondo sul complesso.    | 504 |
| Tav. 6: Serie storica dei numeri, degli importi complessivi e degli importi medi delle pensioni ai SUPERSTITI vigenti alla fine di ciascun anno. Incidenza % dell'intervento del Fondo sul complesso.    | 505 |
| Tav. 7: Serie storica dei numeri, degli importi complessivi e degli importi medi del COMPLESSO delle pensioni vigenti alla fine di ciascun anno. Incidenza % dell'intervento del Fondo sul complesso.    | 506 |
| Tav. 8: Serie storica dei numeri, degli importi complessivi e degli importi medi delle pensioni di VECCHIAIA liquidate alla fine di ciascun anno. Incidenza % dell'intervento del Fondo sul complesso.   | 508 |
| Tav. 9: Serie storica dei numeri, degli importi complessivi e degli importi medi delle pensioni d'INVALIDITA' liquidate alla fine di ciascun anno. Incidenza % dell'intervento del Fondo sul complesso.  | 510 |
| Tav. 10: Serie storica dei numeri, degli importi complessivi e degli importi medi delle pensioni ai SUPERSTITI liquidate alla fine di ciascun anno. Incidenza % dell'intervento del Fondo sul complesso. | 511 |

|   |     |
|---|-----|
| Tav.11: Serie storica dei numeri, degli importi complessivi e degli importi medi del COMPLESSO delle pensioni liquidate alla fine di ciascun anno. Incidenza % dell'intervento del Fondo sul complesso. | 512 |
| B: Principali informazioni tratte dalle procedure automatizzate alla data del 31/12/2006  |     |
| Tav.12: Numero ed importo medio mensile delle pensioni vigenti, ripartite per anno di decorrenza e categoria.   | 515 |
| Tav.13: Distribuzione per sesso del numero, dell'età, dell'anzianità e dell'importo medio mensile delle pensioni di VECCHIAIA decorrenti nel periodo 1997 : 2006.                                       | 517 |
| Tav.14: Numero delle pensioni vigenti ripartite per classi di età del titolare, per categoria e sesso.  | 518 |
| Tav.15: Valori assoluti e valori percentuali del numero delle pensioni vigenti, ripartite per classe d'importo e per categoria.   | 519 |
| Tav.15bis: Valori assoluti e valori percentuali del numero delle pensioni vigenti, ripartite per classe d'importo a carico fondo e per categoria.   | 520 |
| C: Analisi dell'intervento delle gestioni sulle pensioni esistenti alla data del 31/12/2006   |     |
| Tav.16: Misura dell'intervento delle gestioni per le pensioni esistenti   | 522 |
| Tav.17: Pensioni vigenti: numero ed importi medi mensili, per categoria a carico dell'AGO e del Fondo.  | 524 |

#### FONDO DI PREVIDENZA PER LE PERSONE CHE SVOLGONO LAVORI DI CURA NON RETRIBUITI DERIVANTI DA RESPONSABILITA' FAMILIARI

|  |     |
|--|-----|
| A: Descrizione dell'andamento temporale dei fenomeni più significativi della gestione.   |     |
| Tav.1: Serie storica del gettito contributivo e delle rate di pensione erogate.  | 529 |
| Tav.2: Serie storica del numero, dell'importo complessivo e dell'importo medio delle pensioni di VECCHIAIA esistenti alla fine di ciascun anno.  | 531 |
| Tav.3: Serie storica del numero, dell'importo complessivo e dell'importo medio delle pensioni d'INVALIDITA' esistenti alla fine di ciascun anno. | 532 |
| Tav.4: Serie storica del numero, dell'importo complessivo e dell'importo medio del COMPLESSO delle pensioni esistenti alla fine di ciascun anno. | 533 |
| B: Principali informazioni tratte dalle procedure automatizzate alla data del 1/1/2007 .   |     |
| Tav.5: Distribuzione percentuale delle pensioni esistenti, distinte per classe d'importo BASE annuo e categoria.                                 | 535 |
| Tav.6: Distribuzione percentuale delle pensioni esistenti, distinte per classe d'importo RILIQUIDATO annuo e categoria.                          | 536 |
| Tav.7: Distribuzione percentuale delle pensioni esistenti, distinte per classi di età e categoria.   | 537 |

#### FONDO DI PREVIDENZA PER IL CLERO SECOLARE E PER I MINISTRI DI CULTO DELLE CONFESSIONI RELIGIOSE DIVERSE DALLA CATTOLICA

|  |     |
|--|-----|
| Descrizione dell'andamento temporale dei fenomeni più significativi della gestione.  |     |
| Tav.1: Elementi caratteristici del Fondo nel quinquennio 2002:2006.  | 542 |
| Tav.2: Serie storica degli assicurati, dei pensionati esistenti e del rapporto iscritti:pensionati.  | 543 |
| Tav.3: Serie storica dei contributi, delle prestazioni e del rapporto contributi:prestazioni.  | 546 |
| Tav.4: Serie storica della misura del contributo capitaro a carico degli iscritti.   | 549 |
| Tav.5: Serie storica dell'importo dei minimi di pensione e delle maggiorazioni per ogni anno di contribuzione eccedente l'anzianità minima assicurativa richiesta nell'anno. | 550 |
| Tav.6: Serie storica del numero, dell'importo medio e dell'importo complessivo delle pensioni vigenti a fine anno.   | 551 |
| Tav.7: Indici sull'evoluzione del numero delle pensioni vigenti. Pensioni d'invalidità per 100 pensioni  | 552 |
| Tav.8: Serie storica del numero, dell'importo medio e dell'importo complessivo delle pensioni liquidate.   | 553 |
| Tav.9: Indici sull'evoluzione del numero delle pensioni liquidate. Pensioni d'invalidità per 100 pensioni di vecchiaia.  | 554 |
| Principali informazioni alla data del 31/12/2006 tratte dagli archivi automatizzati  |     |
| Tav.10: Numero ed importo medio mensile delle pensioni vigenti, ripartite per anno di decorrenza e categoria.  | 556 |

|   |     |
|---|-----|
| Tav.11: Valori assoluti e valori percentuali del numero delle pensioni vigenti, ripartite per classe d'importo e per categoria. | 557 |
| Tav.12: Numero delle pensioni vigenti ripartite per classe di età del titolare, per categoria e sesso.                          | 558 |
| Tav.13: Valori assoluti e valori percentuali del numero delle pensioni vigenti, ripartite per classe d'importo e per categoria. | 559 |

#### GESTIONE INTERVENTI ASSISTENZIALI E DI SOSTEGNO ALLE GESTIONI PREVIDENZIALI

##### A) PRESTAZIONI ISTITUZIONALI - ONERI PENSIONISTICI

|  |     |
|--|-----|
| Tav.1: Pensioni sociali vigenti al 1° gennaio di ciascuno degli anni dal 1996 al 2007 ed assegni sociali vigenti al 1° gennaio di ciascuno degli anni dal 2002 al 2007 ripartiti per sesso | 565 |
| Tav.2: Pensioni sociali ed assegni sociali vigenti al 1° gennaio 2007 ripartiti per regione  | 566 |
| Tav.3: Pensioni sociali ed assegni sociali vigenti al 1° gennaio 2007 ripartiti per sesso e categoria del titolare   | 567 |
| Tav.4: Assegni vitalizi a carico del fondo sociale vigenti al 1° gennaio di ciascuno degli anni dal 1996 al 2007 ripartiti per sesso   | 568 |
| Tav.5: Assegni vitalizi a carico del fondo sociale vigenti al 1° gennaio 2007 ripartiti per regione  | 569 |
| Tav.6: Pensioni sociali, assegni sociali ed assegni vitalizi vigenti al 1° gennaio 2007 ripartiti per sesso e classi di età  | 570 |
| Tav.7: Numero delle pensioni beneficiarie del prepensionamento vigenti al 1° gennaio 2007 ripartite per settore di attività e anno di decorrenza   | 571 |
| Tav.8: Numero delle pensioni beneficiarie del prepensionamento vigenti al 1° gennaio 2007 ripartite per settore di attività e regione  | 572 |

##### B) PRESTAZIONI ISTITUZIONALI - ONERI PER IL MANTENIMENTO DEL SALARIO

|   |     |
|---|-----|
| Tav.9: Trattamenti di integrazione salariale straordinaria: ore integrate, integrazione media oraria e importi complessivamente erogati – Anni 2004 : 2006                            | 574 |
| Tav.10: Trattamenti speciali di disoccupazione in edilizia - giornate indennizzate, importo medio giornaliero e importi complessivamente erogati – Anni 2004 : 2006                   | 575 |
| Tav.11: Indennità di mobilità: mesi indennizzati, importo medio mensile e importi complessivamente erogati – Anni 2004 : 2006   | 575 |
| Tav.12: Ore autorizzate per trattamenti straordinari di integrazione salariale nell'industria distintamente per settore di attività e per regione nel periodo gennaio - dicembre 2006 | 576 |
| Tav.13: Trattamenti speciali di disoccupazione in edilizia e indennità di mobilità: numero di domande di prestazione accolte nell'anno per regione - Anno 2006                        | 577 |
| Tav.14: Trattamenti antitubercolari: giornate indennizzate, importo medio giornaliero – Anni 2004-2006  | 578 |
| Tav.15: Trattamenti antitubercolari: beneficiari dell'indennità a pagamento diretto per tipo di indennità e regione – Anno 2006   | 579 |

##### C) ONERI RELATIVI AD AGEVOLAZIONI CONTRIBUTIVE IN FAVORE DI CATEGORIE E SETTORI PRODUTTIVI

|  |     |
|--|-----|
| Tav.16: Numero dei contratti di formazione e lavoro esistenti nel mese di giugno 2005 ripartiti per regione e per settore di attività economica    | 581 |
| Tav.16bis: Numero dei contratti di formazione e lavoro esistenti nel mese di giugno 2006 ripartiti per regione e per settore di attività economica | 583 |
| Tav.18: Numero dei contratti di formazione e lavoro esistenti ripartiti per regione e per settore di attività economica - Media annua 2005         | 585 |
| Tav.19: Ripartizione regionale del numero degli apprendisti occupati nelle aziende artigiane e non artigiane presenti nel mese di giugno 2005      | 586 |
| Tav.20: Ripartizione regionale del numero degli apprendisti occupati nelle aziende artigiane e non artigiane presenti nel mese di giugno 2006      | 588 |
| Tav.21: Ripartizione regionale del numero degli apprendisti occupati nelle aziende artigiane e non artigiane – Media annua 2005                    | 590 |
| Tav.22: Ripartizione per regione e per legge di istituzione del numero dei lavoratori assunti dalle liste di mobilità – Mese giugno 2005           | 591 |
| Tav.23: Ripartizione per regione e per legge di istituzione del numero dei lavoratori assunti dalle liste di mobilità – Mese giugno 2006           | 592 |
| Tav.24: Ripartizione per regione e per legge di istituzione del numero dei lavoratori assunti dalle liste di mobilità – Media annua 2005           | 593 |

|  |     |
|--|-----|
| Tav.25: Lavoratori assunti con contratto di inserimento/reinserimento<br>(articoli da 54 a 59 del D. lgs. N. 276/2003)               | 594 |
| Tav.26 : Mancato gettito contributivo per agevolazioni o sottocontribuzioni dei lavoratori agricoli<br>dipendenti – Anni 2005 e 2006 | 595 |

## GESTIONE INVALIDI CIVILI

## Nota Metodologica

## Quadro generale

|  |     |
|--|-----|
| Tav. 1 – Distribuzione dei beneficiari per sesso e tipo d'invalidità:                        | 604 |
| Tav. 2 – Distribuzione dei beneficiari per sesso, tipo d'invalidità e prestazione            | 606 |
| Tav. 3 – Distribuzione degli importi medi mensili per sesso, tipo d'invalidità e prestazione | 608 |
| Tav. 4 – Distribuzione dei beneficiari per sesso e classe d'età                              | 609 |
| Tav. 5 – Distribuzione dei beneficiari per sesso e sesso e regione                           | 610 |
| Tav. 6 – Distribuzione dei beneficiari per sesso e decorrenza                                | 611 |
| Grafico 1 – Ripartizione dei beneficiari per tipo d'invalidità                               | 605 |
| Grafico 2 – Ripartizione dei beneficiari per prestazione                                     | 607 |
| Grafico 3 – Ripartizione dei beneficiari per sesso   | 609 |
| Tipologie d'invalidità e relative prestazioni  |     |

## Ciechi

|  |     |
|--|-----|
| Tav. 7 – Ciechi: distribuzione dei beneficiari per sesso e prestazione                               | 613 |
| Tav. 8 – Ciechi: tutte le prestazioni. Distribuzione per sesso e classe d'età                        | 614 |
| Tav. 9 – Ciechi: tutte le prestazioni. Distribuzione per sesso e regione                             | 615 |
| Tav. 10 – Ciechi: tutte le prestazioni. Distribuzione per sesso e anno di decorrenza                 | 616 |
| Tav. 11 – Ciechi: beneficiari di sola pensione. Distribuzione per sesso e classe d'età               | 618 |
| Tav. 12 – Ciechi: beneficiari di sola pensione. Distribuzione per sesso e regione                    | 619 |
| Tav. 13 – Ciechi: beneficiari di sola pensione. Distribuzione per sesso e anno di decorrenza         | 620 |
| Tav. 14 – Ciechi: beneficiari di sola indennità. Distribuzione per sesso e classe d'età              | 621 |
| Tav. 15 – Ciechi: beneficiari di sola indennità. Distribuzione per sesso e regione                   | 622 |
| Tav. 16 – Ciechi: beneficiari di sola indennità. Distribuzione per sesso e anno di decorrenza        | 623 |
| Tav. 17 – Ciechi: beneficiari di pensione ed indennità. Distribuzione per sesso e classe d'età       | 624 |
| Tav. 18 – Ciechi: beneficiari di pensione ed indennità. Distribuzione per sesso e regione            | 625 |
| Tav. 19 – Ciechi: beneficiari di pensione ed indennità. Distribuzione per sesso e anno di decorrenza | 626 |
| Grafico 4 – Ciechi: Tutte le prestazioni. Ripartizione per sesso dei beneficiari                     | 614 |
| Grafico 5 – Ciechi: Ripartizione dei beneficiari per prestazione                                     | 617 |
| Grafico 6 – Ciechi: Beneficiari di sola pensione. Ripartizione per sesso                             | 618 |
| Grafico 7 – Ciechi: Beneficiari di sola indennità. Ripartizione per sesso                            | 621 |
| Grafico 8 – Ciechi: Beneficiari di pensione ed indennità. Ripartizione per sesso                     | 624 |

## Sordomuti

|   |     |
|---|-----|
| Tav. 20 – Sordomuti: distribuzione dei beneficiari per sesso e prestazione                        | 627 |
| Tav. 21 – Sordomuti: tutte le prestazioni. Distribuzione per sesso e classe d'età                 | 628 |
| Tav. 22 – Sordomuti: tutte le prestazioni. Distribuzione per sesso e regione                      | 629 |
| Tav. 23 – Sordomuti: tutte le prestazioni. Distribuzione per sesso e anno di decorrenza           | 630 |
| Tav. 24 – Sordomuti: beneficiari di sola pensione. Distribuzione per sesso e classe d'età         | 632 |
| Tav. 25 – Sordomuti: beneficiari di sola pensione. Distribuzione per sesso e regione              | 633 |
| Tav. 26 – Sordomuti: beneficiari di sola pensione. Distribuzione per sesso e anno di decorrenza   | 634 |
| Tav. 27 – Sordomuti: beneficiari di sola indennità. Distribuzione per sesso e classe d'età        | 635 |
| Tav. 28 – Sordomuti: beneficiari di sola indennità. Distribuzione per sesso e regione             | 636 |
| Tav. 29 – Sordomuti: beneficiari di sola indennità. Distribuzione per sesso e anno di decorrenza  | 637 |
| Tav. 30 – Sordomuti: beneficiari di pensione ed indennità. Distribuzione per sesso e classe d'età | 638 |

|   |     |
|---|-----|
| Tav. 31 – Sordomuti: beneficiari di pensione ed indennità. Distribuzione per sesso e regione                  | 639 |
| Tav. 32 – Sordomuti: beneficiari di pensione ed indennità. Distribuzione per sesso e anno di decorrenza       | 640 |
| Grafico 9 – Sordomuti: Tutte le prestazioni. Ripartizione per sesso dei beneficiari                           | 628 |
| Grafico 10 – Sordomuti: Ripartizione dei beneficiari per prestazione  | 631 |
| Grafico 11 – Sordomuti: Beneficiari di sola pensione. Ripartizione per sesso                                  | 632 |
| Grafico 12 – Sordomuti: Beneficiari di sola indennità. Ripartizione per sesso                                 | 635 |
| Grafico 13 – Sordomuti: Beneficiari di pensione ed indennità. Ripartizione per sesso                          | 638 |
| Invalidi civili parziali  |     |
| Tav. 33 – Invalidi parziali: distribuzione per sesso e prestazione  | 641 |
| Tav. 34 – Invalidi parziali: tutte le prestazioni. Distribuzione per sesso e classe d'età                     | 642 |
| Tav. 35 – Invalidi parziali: tutte le prestazioni. Distribuzione per sesso e regione                          | 643 |
| Tav. 36 – Invalidi parziali: tutte le prestazioni. Distribuzione per sesso e anno di decorrenza               | 644 |
| Tav. 37 – Invalidi parziali: beneficiari di sola pensione. Distribuzione per sesso e classe d'età             | 646 |
| Tav. 38 – Invalidi parziali: beneficiari di sola pensione. Distribuzione per sesso e regione                  | 647 |
| Tav. 39 – Invalidi parziali: beneficiari di sola pensione. Distribuzione per sesso e anno di decorrenza       | 648 |
| Tav. 40 – Invalidi parziali: beneficiari di sola indennità. Distribuzione per sesso e classe d'età            | 649 |
| Tav. 41 – Invalidi parziali: beneficiari di sola indennità. Distribuzione per sesso e regione                 | 650 |
| Tav. 42 – Invalidi parziali: beneficiari di sola indennità. Distribuzione per sesso e anno di decorrenza      | 651 |
| Grafico 14 – Invalidi parziali: tutte le prestazioni. Ripartizione per sesso dei beneficiari                  | 642 |
| Grafico 15 – Invalidi parziali. Ripartizione dei beneficiari per prestazione                                  | 645 |
| Grafico 16 – Invalidi parziali: beneficiari di sola pensione. Ripartizione per sesso                          | 646 |
| Grafico 17 – Invalidi parziali: beneficiari di sola indennità. Ripartizione per sesso                         | 649 |
| Invalidi civili totali  |     |
| Tav. 43 – Invalidi totali: distribuzione per sesso e prestazione  | 652 |
| Tav. 44 – Invalidi totali: tutte le prestazioni. Distribuzione per sesso e classe d'età                       | 653 |
| Tav. 45 – Invalidi totali: tutte le prestazioni. Distribuzione per sesso e regione                            | 654 |
| Tav. 46 – Invalidi totali: tutte le prestazioni. Distribuzione per sesso e anno di decorrenza                 | 655 |
| Tav. 47 – Invalidi totali: beneficiari di sola pensione. Distribuzione per sesso e classe d'età               | 657 |
| Tav. 48 – Invalidi totali: beneficiari di sola pensione. Distribuzione per sesso e regione                    | 658 |
| Tav. 49 – Invalidi totali: beneficiari di sola pensione. Distribuzione per sesso e anno di decorrenza         | 659 |
| Tav. 50 – Invalidi totali: beneficiari di sola indennità. Distribuzione per sesso e classe d'età              | 660 |
| Tav. 51 – Invalidi totali: beneficiari di sola indennità. Distribuzione per sesso e regione                   | 661 |
| Tav. 52 – Invalidi totali: beneficiari di sola indennità. Distribuzione per sesso e anno di decorrenza        | 662 |
| Tav. 53 – Invalidi totali: beneficiari di pensione ed indennità. Distribuzione per sesso e classe d'età       | 663 |
| Tav. 54 – Invalidi totali: beneficiari di pensione ed indennità. Distribuzione per sesso e regione            | 664 |
| Tav. 55 – Invalidi totali: beneficiari di pensione ed indennità. Distribuzione per sesso e anno di decorrenza | 665 |
| Grafico 18 – Invalidi totali: tutte le prestazioni. Ripartizione per sesso dei beneficiari                    | 653 |
| Grafico 19 – Invalidi totali: Ripartizione dei beneficiari per prestazione                                    | 656 |
| Grafico 20 – Invalidi totali: beneficiari di sola pensione. Ripartizione per sesso                            | 657 |
| Grafico 21 – Invalidi totali: beneficiari di sola indennità. Ripartizione per sesso                           | 660 |
| Grafico 22 – Invalidi totali: beneficiari di pensione ed indennità. Ripartizione per sesso                    | 663 |

## **ISTITUTO NAZIONALE DELLA PREVIDENZA SOCIALE**

-----  
SEDE CENTRALE IN ROMA  
-----

### **ANNOTAZIONI GENERALI**

### **INDICAZIONI DI CARATTERE STATISTICO**

(Allegato al Rendiconto per l'anno 2006)

## INDICE DELLE TAVOLE

### **A - LA FORMAZIONE DEL PIL**

**Tav. A1** - Serie 1997-2006 del PIL a prezzi correnti e del PIL a valori concatenati con evidenza delle componenti;

**Tav. A2** - Serie 1998-2006 delle variazioni annue percentuali del PIL a prezzi correnti e del PIL a valori concatenati;

**Graf. A2** - Serie 1998-2006 delle variazioni annue percentuali del PIL a prezzi correnti e del PIL a valori concatenati;

**Tav. A3** - Serie 2004-2006 delle variazioni annue percentuali del PIL (Confronti internazionali);

**Graf. A4** - Variazioni annue percentuali in termini reali del PIL (Anno 2006) - (Confronti internazionali).

### **B – L'OCCUPAZIONE**

**Tav. B1** - Occupati secondo il sesso, il settore di attività, la posizione nella professione e la ripartizione territoriale (Anno 2006);

**Tav. B2** - Popolazione (15 anni e oltre) per ripartizione territoriale, condizione lavorativa, sesso (Anno 2006);

**Tav. B3** – Confronto 2002-2006 dei tassi di attività, occupazione e disoccupazione distinti per sesso;

**Tav. B4** – Confronto 2002-2006 dei tassi di disoccupazione distinti per sesso e per ripartizione territoriale;

**Graf. B4** – Tassi di disoccupazione distinti per sesso e per ripartizione territoriale (Anno 2006);

**Tav. B5** - Serie 2003-2006 delle unità di lavoro distinte per settore di attività e posizione nella professione;

**Tav. B6** – Tassi di occupazione e disoccupazione – (Anno 2006) (Confronti internazionali).



## **C – LE RETRIBUZIONI E I REDDITI**

**Tav.C1** - Serie 2003-2006 delle retribuzioni lorde complessive e per unità da lavoro dipendente distinte per settore di attività;

**Tav.C2** - Serie 2003-2006 dei redditi da lavoro dipendente complessivi e per unità da lavoro dipendente distinti per settore di attività con evidenza degli oneri sociali;

**Graf.C3** – Serie 2004-2006 delle variazioni annue percentuali delle retribuzioni lorde e dei redditi da lavoro dipendente.

## **D – I PREZZI**

**Tav. D1** - Serie 1990-2006 dell'indice dei prezzi al consumo (F.O.I.);

**Graf. D1** - Serie 1990-2006 dell'indice dei prezzi al consumo (F.O.I.);

**Tav. D2** - Serie 2004-2006 dell'indice armonizzato dei prezzi al consumo (Confronti internazionali);

**Graf. D2** – Indice armonizzato dei prezzi al consumo – (Anno 2006) (Confronti internazionali).

## **E – LA FINANZA PUBBLICA**

**Tav. E1** - Serie 2003-2006 del Conto Economico delle Amministrazioni Pubbliche;

**Tav. E2** - Serie 2003-2006 del prelievo tributario e contributivo operato dalle Amministrazioni Pubbliche;

**Tav. E3** - Serie 2001-2006 dei principali indicatori di Bilancio Pubblico;

**Tav. E4** – Serie 2003-2006 del Conto Economico Consolidato della Protezione Sociale;

**Tav. E5** - Serie 2003-2006 delle prestazioni di Protezione Sociale – Analisi per funzione ;

**Tav. E6** - Prestazioni di Protezione Sociale dell'anno 2006 – Analisi per rischio, evento o bisogno tutelato;

**Tav. E7** – Serie 2003-2006 dei principali indicatori di Bilancio Pubblico (Confronti internazionali).

## **F – I DATI DELL' INPS**

**Tav. F1** – Serie 1990-2006 delle entrate ed uscite dell'INPS con evidenza delle componenti;

**Tav. F2** - Serie 2001-2006 delle pensioni vigenti al 31 dicembre;

**Tav. F3** – Serie 2001-2006 delle pensioni liquidate nell'anno.

## **A. LA FORMAZIONE DEL PIL**

**A. LA FORMAZIONE DEL PIL****Tav. A1 - Serie 1997-2006 del PIL a prezzi correnti e del PIL a valori concatenati  
con evidenza delle componenti***(milioni di euro dal 1999; milioni di eurolire per gli anni precedenti)*

| <i>Anno</i>  | <b>Consumi<br/>nazionali</b> | <b>Investimenti<br/>fissi lordi</b> | <b>Variazione<br/>delle scorte e<br/>oggetti di<br/>valore</b> | <b>Esportazione<br/>di beni e<br/>servizi<br/>FOB (a)</b> | <b>Importazione<br/>di beni e<br/>servizi<br/>FOB (a)</b> | <b>P.I.L.</b>     |
|--|------------------------------|-------------------------------------|--|---|---|-------------------|
|  | (+)                          | (+)                                 | (+)  | (+)   | (-)   |                   |
| <b>valori a prezzi correnti</b>                        |                              |                                     |  |   |   |                   |
| <b>1997</b>  | 805.307                      | 198.380                             | 4.639  | 264.522   | 224.081   | <b>1.048.766</b>  |
| <b>1998</b>  | 843.646                      | 210.550                             | 3.590  | 274.862   | 241.287   | <b>1.091.361</b>  |
| <b>1999</b>  | 880.028                      | 221.299                             | 4.810  | 275.840   | 254.887   | <b>1.127.091</b>  |
| <b>2000</b>  | 933.427                      | 242.028                             | 4.460  | 322.248   | 311.107   | <b>1.191.057</b>  |
| <b>2001</b>  | 974.537                      | 253.778                             | 3.193  | 338.264   | 321.125   | <b>1.248.648</b>  |
| <b>2002</b>  | 1.009.106                    | 270.889                             | 2.786  | 333.219   | 320.776   | <b>1.295.226</b>  |
| <b>2003</b>  | 1.051.968                    | 271.776                             | 4.210  | 327.913   | 320.512   | <b>1.335.354</b>  |
| <b>2004</b>  | 1.091.458                    | 285.084                             | 3.937  | 352.851   | 342.791   | <b>1.390.539</b>  |
| <b>2005</b>  | 1.130.291                    | 292.621                             | 1.185  | 370.731   | 371.780   | <b>1.423.048</b>  |
| <b>2006</b>  | 1.174.481                    | 306.605                             | 6.426  | 410.732   | 422.843   | <b>1.475.401</b>  |
| <i>Anno</i>  | <b>Consumi<br/>nazionali</b> | <b>Investimenti<br/>fissi lordi</b> | <b>Variazione<br/>delle scorte e<br/>oggetti di<br/>valore</b> | <b>Esportazione<br/>di beni e<br/>servizi<br/>FOB (a)</b> | <b>Importazione<br/>di beni e<br/>servizi<br/>FOB (a)</b> | <b>P.I.L. (*)</b> |
| <b>valori concatenati con anno di riferimento 2000</b> |                              |                                     |  |   |   |                   |
| <b>1997</b>  | 868.353                      | 210.754                             | 1.432  | 297.449   | 262.705   | <b>1.112.149</b>  |
| <b>1998</b>  | 891.918                      | 219.748                             | 1.818  | 300.756   | 285.293   | <b>1.128.152</b>  |
| <b>1999</b>  | 912.131                      | 227.564                             | 2.024  | 295.663   | 294.035   | <b>1.149.870</b>  |
| <b>2000</b>  | 933.427                      | 242.028                             | 3.800  | 322.248   | 311.107   | <b>1.191.057</b>  |
| <b>2001</b>  | 946.411                      | 248.082                             | 1.673  | 323.816   | 310.617   | <b>1.212.442</b>  |
| <b>2002</b>  | 952.713                      | 257.974                             | 1.579  | 310.783   | 309.145   | <b>1.216.588</b>  |
| <b>2003</b>  | 964.599                      | 253.669                             | 1.568  | 303.219   | 311.589   | <b>1.217.040</b>  |
| <b>2004</b>  | 973.487                      | 257.851                             | 1.946  | 313.270   | 319.906   | <b>1.231.689</b>  |
| <b>2005</b>  | 981.641                      | 256.622                             | 1.888  | 311.694   | 321.541   | <b>1.232.773</b>  |
| <b>2006</b>  | 991.544                      | 262.593                             | 1.769  | 328.106   | 335.294   | <b>1.255.848</b>  |

(\*) *L'utilizzo degli indici a catena non consente di ricavare l'ammontare del PIL quale somma delle singole componenti.*

(a) *FREE ON BOARD (esente da tasse)*

*Fonte: Ministero dell'Economia e delle Finanze*

*"Relazione Generale sulla Situazione Economica del Paese - Anno 2006"*

**A. LA FORMAZIONE DEL PIL****Tav. A2 - Serie 1998-2006 delle variazioni annue percentuali del PIL a prezzi correnti e del PIL a valori concatenati**

| <i>Anno</i>                 | <i>Prezzi correnti</i> | <i>Valori concatenati</i><br><i>(base 2000)</i> |
|-----------------------------|------------------------|---|
| <i>(Valori percentuali)</i> |                        |   |
| <b>1998</b>                 | 4,1%                   | 1,4%  |
| <b>1999</b>                 | 3,3%                   | 1,9%  |
| <b>2000</b>                 | 5,7%                   | 3,6%  |
| <b>2001</b>                 | 4,8%                   | 1,8%  |
| <b>2002</b>                 | 3,7%                   | 0,3%  |
| <b>2003</b>                 | 3,1%                   | 0,0%  |
| <b>2004</b>                 | 4,1%                   | 1,2%  |
| <b>2005</b>                 | 2,3%                   | 0,1%  |
| <b>2006</b>                 | 3,7%                   | 1,9%  |

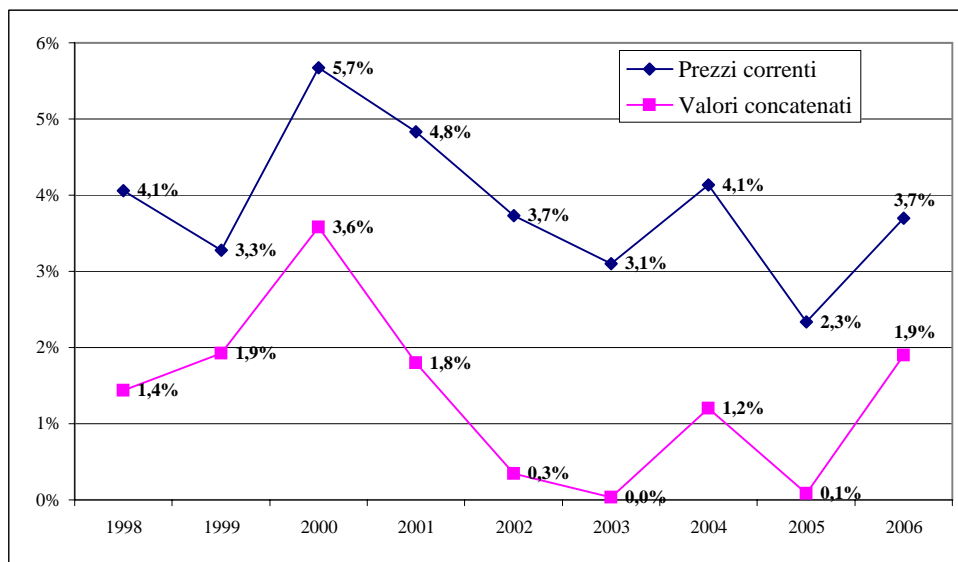
**Graf. A2 - Serie 1998-2006 delle variazioni annue percentuali del PIL a prezzi correnti e del PIL a valori concatenati**

**FONTE:** *Elaborazioni dirette su dati della "Relazione Generale sulla Situazione Economica del Paese - Anno 2006"*

## A. LA FORMAZIONE DEL PIL

CONFRONTI  
INTERNAZIONALI

Tav. A3 - Serie 2004-2006 delle variazioni annue percentuali del PIL

(prezzi costanti)

| Anno | Italia | Francia | Germania | Regno Unito | Spagna | Area Euro |
|------|--------|---------|----------|-------------|--------|-----------|
| 2004 | 1,2%   | 2,3%    | 1,2%     | 3,3%        | 3,2%   | 2,0%      |
| 2005 | 0,1%   | 1,2%    | 0,9%     | 1,9%        | 3,5%   | 1,4%      |
| 2006 | 1,9%   | 2,2%    | 2,7%     | 2,8%        | 3,9%   | 2,7%      |

Graf. A4 - Variazioni annue percentuali in termini reali del Pil

Anno 2006

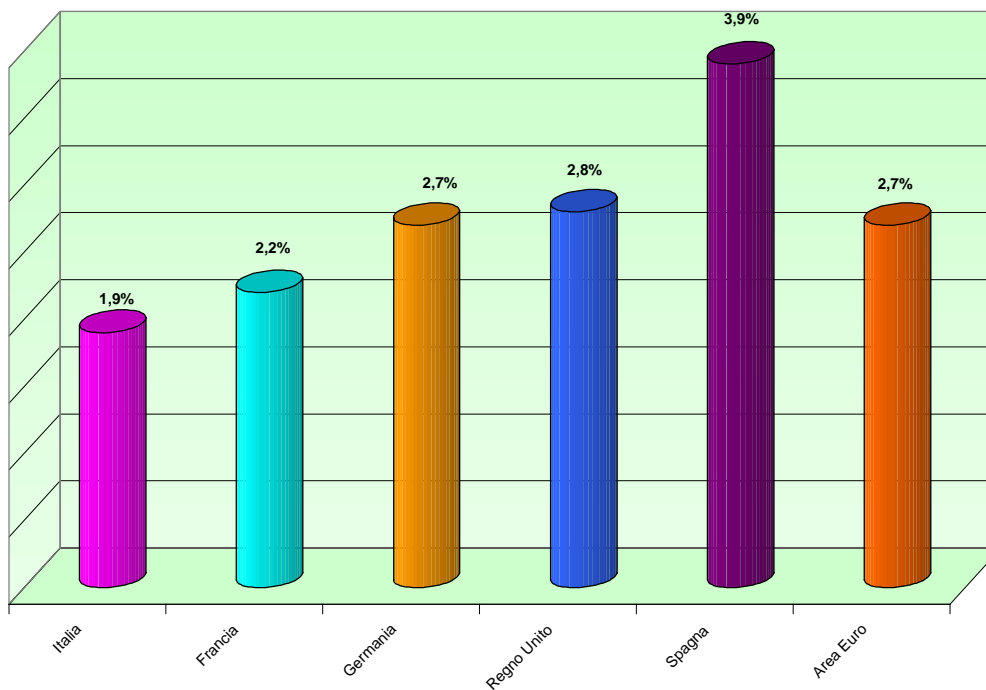

FONTE: Istat - Rapporto annuale 2006

## **B. L'OCCUPAZIONE**

## B. L'OCCUPAZIONE

Tav. B1 - Occupati secondo il sesso, il settore di attività, la posizione nella professione e la ripartizione territoriale (\*)

anno 2006 (migliaia di unità) (\*\*)

| Ripartizioni geografiche | AGRICOLTURA |              |        | INDUSTRIA  |              |        | SERVIZI    |              |        | COMPLESSO  |              |        |
|--------------------------|-------------|--------------|--------|------------|--------------|--------|------------|--------------|--------|------------|--------------|--------|
|                          | Dipendenti  | Indipendenti | Totale | Dipendenti | Indipendenti | Totale | Dipendenti | Indipendenti | Totale | Dipendenti | Indipendenti | Totale |
| Maschi                   |             |              |        |            |              |        |            |              |        |            |              |        |
| Nord-ovest               | 37          | 77           | 114    | 1.403      | 390          | 1.793  | 1.336      | 716          | 2.052  | 2.776      | 1.183        | 3.959  |
| Nord-est                 | 42          | 104          | 146    | 1.019      | 305          | 1.324  | 936        | 509          | 1.445  | 1.997      | 918          | 2.915  |
| Centro                   | 44          | 51           | 95     | 699        | 254          | 953    | 1.137      | 548          | 1.685  | 1.880      | 853          | 2.733  |
| Mezzogiorno              | 195         | 129          | 324    | 1.021      | 320          | 1.341  | 1.848      | 817          | 2.665  | 3.064      | 1.266        | 4.330  |
| Territorio nazionale     | 318         | 361          | 679    | 4.142      | 1.269        | 5.411  | 5.257      | 2.590        | 7.847  | 9.717      | 4.220        | 13.937 |
| Femmine                  |             |              |        |            |              |        |            |              |        |            |              |        |
| Nord-ovest               | 10          | 31           | 41     | 529        | 73           | 602    | 1.758      | 456          | 2.214  | 2.297      | 560          | 2.857  |
| Nord-est                 | 18          | 38           | 56     | 408        | 51           | 459    | 1.241      | 316          | 1.557  | 1.667      | 405          | 2.072  |
| Centro                   | 20          | 28           | 48     | 234        | 43           | 277    | 1.267      | 344          | 1.611  | 1.521      | 415          | 1.936  |
| Mezzogiorno              | 110         | 49           | 159    | 143        | 35           | 178    | 1.460      | 389          | 1.849  | 1.713      | 473          | 2.186  |
| Territorio nazionale     | 158         | 146          | 304    | 1.314      | 202          | 1.516  | 5.726      | 1.505        | 7.231  | 7.198      | 1.853        | 9.051  |
| Totale                   |             |              |        |            |              |        |            |              |        |            |              |        |
| Nord-ovest               | 47          | 108          | 155    | 1.932      | 463          | 2.395  | 3.094      | 1.172        | 4.266  | 5.073      | 1.743        | 6.816  |
| Nord-est                 | 60          | 142          | 202    | 1.427      | 356          | 1.783  | 2.177      | 825          | 3.002  | 3.664      | 1.323        | 4.987  |
| Centro                   | 64          | 79           | 143    | 933        | 297          | 1.230  | 2.404      | 892          | 3.296  | 3.401      | 1.268        | 4.669  |
| Mezzogiorno              | 305         | 178          | 483    | 1.164      | 355          | 1.519  | 3.308      | 1.206        | 4.514  | 4.777      | 1.739        | 6.516  |
| Territorio nazionale     | 476         | 507          | 983    | 5.456      | 1.471        | 6.927  | 10.983     | 4.095        | 15.078 | 16.915     | 6.073        | 22.988 |

(\*) adottata dall'ISTAT

(\*\*) Gli arrotondamenti delle cifre sono effettuati direttamente dal software che elabora i dati, pertanto non sempre si trova realizzata la quadratura verticale e/o orizzontale (nota Istat)

FONTE: Istat- Rapporto Annuale 2006- Rilevazione continua sulle forze di lavoro



## B. L'OCCUPAZIONE

Tav. B2 - Popolazione ( 15 anni ed oltre) per ripartizione territoriale (\*), condizione lavorativa, sesso (composizione %)

anno 2006 (migliaia di unità) (\*\*)

| Ripartizioni territoriali | FORZE DI LAVORO |          |                         |          |                 |          | NON FORZE DI LAVORO |          | TOTALE POPOLAZIONE |          |
|---------------------------|-----------------|----------|-------------------------|----------|-----------------|----------|---------------------|----------|--------------------|----------|
|                           | occupati        |          | in cerca di occupazione |          | TOTALE          |          | valore assoluto     | valore % | valore assoluto    | valore % |
|                           | valore assoluto | valore % | valore assoluto         | valore % | valore assoluto | valore % |                     |          |                    |          |
| Maschi                    |                 |          |                         |          |                 |          |                     |          |                    |          |
| Nord - ovest              | 3.961           | 28%      | 123                     | 15%      | 4.084           | 28%      | 2.398               | 25%      | 6.482              | 27%      |
| Nord - est                | 2.915           | 21%      | 73                      | 9%       | 2.988           | 20%      | 1.648               | 18%      | 4.636              | 19%      |
| Centro                    | 2.734           | 20%      | 128                     | 16%      | 2.862           | 19%      | 1.797               | 19%      | 4.659              | 19%      |
| Mezzogiorno               | 4.330           | 31%      | 477                     | 60%      | 4.807           | 33%      | 3.572               | 38%      | 8.379              | 35%      |
| Italia                    | 13.940          | 100%     | 801                     | 100%     | 14.741          | 100%     | 9.415               | 100%     | 24.156             | 100%     |
| Femmine                   |                 |          |                         |          |                 |          |                     |          |                    |          |
| Nord - ovest              | 2.856           | 32%      | 152                     | 17%      | 3.008           | 30%      | 3.938               | 24%      | 6.946              | 27%      |
| Nord - est                | 2.071           | 23%      | 115                     | 13%      | 2.186           | 22%      | 2.734               | 17%      | 4.920              | 19%      |
| Centro                    | 1.935           | 21%      | 174                     | 20%      | 2.109           | 21%      | 2.999               | 19%      | 5.108              | 20%      |
| Mezzogiorno               | 2.187           | 24%      | 432                     | 49%      | 2.619           | 26%      | 6.415               | 40%      | 9.034              | 35%      |
| Italia                    | 9.049           | 100%     | 873                     | 100%     | 9.922           | 100%     | 16.086              | 100%     | 26.008             | 100%     |
| Totale                    |                 |          |                         |          |                 |          |                     |          |                    |          |
| Nord - ovest              | 6.817           | 30%      | 275                     | 16%      | 7.092           | 29%      | 6.336               | 25%      | 13.428             | 27%      |
| Nord - est                | 4.986           | 22%      | 188                     | 11%      | 5.174           | 21%      | 4.382               | 17%      | 9.556              | 19%      |
| Centro                    | 4.669           | 20%      | 302                     | 18%      | 4.971           | 20%      | 4.796               | 19%      | 9.767              | 19%      |
| Mezzogiorno               | 6.516           | 28%      | 909                     | 54%      | 7.425           | 30%      | 9.987               | 39%      | 17.412             | 35%      |
| Italia                    | 22.988          | 100%     | 1.674                   | 100%     | 24.662          | 100%     | 25.501              | 100%     | 50.163             | 100%     |

(\*) adottata dall'ISTAT

(\*\*) Gli arrotondamenti delle cifre sono effettuati direttamente dal software che elabora i dati, pertanto non sempre si trova realizzata la quadratura verticale e/o orizzontale (nota Istat)

FONTE: Istat Rapporto annuale 2006 -Elaborazione diretta su dati Rilevazione continua sulle forze di lavoro

**B. L'OCCUPAZIONE****Tav. B3 - Confronto 2002-2006 dei tassi di attività, occupazione e disoccupazione distinti per sesso***(Valori percentuali)**(età 15 e oltre)*

| <b>Anno</b> | <b>Tasso di attività</b> |         |               | <b>Tasso di occupazione</b> |         |               | <b>Tasso di disoccupazione</b> |         |               |
|-------------|--------------------------|---------|---------------|-----------------------------|---------|---------------|--------------------------------|---------|---------------|
|             | <b>(a)</b>               |         |               | <b>(b)</b>                  |         |               | <b>(c)</b>                     |         |               |
|             | Maschi                   | Femmine | <b>Totale</b> | Maschi                      | Femmine | <b>Totale</b> | Maschi                         | Femmine | <b>Totale</b> |
| <b>2002</b> | 61,3                     | 38,2    | <b>49,3</b>   | 57,2                        | 33,8    | <b>45,1</b>   | 6,7                            | 11,5    | <b>8,6</b>    |
| <b>2006</b> | 61,0                     | 38,1    | <b>49,2</b>   | 57,7                        | 34,8    | <b>45,8</b>   | 5,4                            | 8,8     | <b>6,8</b>    |

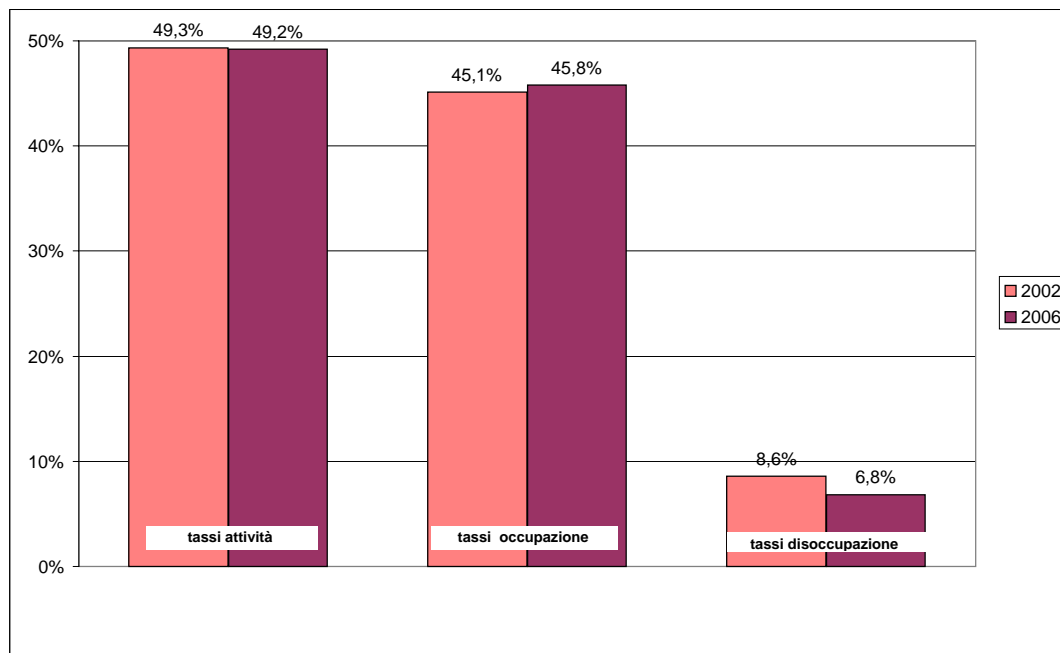
*(a) Rapporto percentuale tra il totale delle f.l. e la popolazione di 15 anni ed oltre**(b) Rapporto percentuale tra il numero degli occupati e la popolazione di 15 anni ed oltre**(c) Rapporto percentuale tra il numero delle persone in cerca di occupazione e il totale delle forze di lavoro***FONTE:** ISTAT - Rapporto annuale 2006

## B. L'OCCUPAZIONE

Tav. B4 - Confronto 2002-2006 dei tassi di disoccupazione (\*) distinti per sesso e per ripartizione territoriale

(Valori percentuali)

| <i>Anno</i>                             | 2002 | 2006 | <i>Differenze 2006-2002</i> |
|---|------|------|-----------------------------|
| <b><i>Ripartizioni territoriali</i></b> |      |      |                             |
| <b><i>Maschi</i></b>                    |      |      |                             |
| Nord - ovest                            | 4,0  | 3,0  | -1,0                        |
| Nord - est                              | 2,4  | 2,4  | 0,0                         |
| Centro                                  | 4,3  | 4,5  | 0,2                         |
| Mezzogiorno                             | 12,6 | 9,9  | -2,7                        |
| Italia                                  | 6,7  | 5,4  | -1,3                        |
| <b><i>Femmine</i></b>                   |      |      |                             |
| Nord - ovest                            | 6,1  | 5,1  | -1,0                        |
| Nord - est                              | 5,2  | 5,3  | 0,1                         |
| Centro                                  | 9,6  | 8,2  | -1,4                        |
| Mezzogiorno                             | 22,8 | 16,5 | -6,3                        |
| Italia                                  | 11,5 | 8,8  | -2,7                        |
| <b><i>Totale</i></b>                    |      |      |                             |
| Nord - ovest                            | 4,9  | 3,9  | -1,0                        |
| Nord - est                              | 3,6  | 3,6  | 0,0                         |
| Centro                                  | 6,5  | 6,1  | -0,4                        |
| Mezzogiorno                             | 16,3 | 12,2 | -4,1                        |
| Italia                                  | 8,6  | 6,8  | -1,8                        |

(\*) Rapporto percentuale tra il numero delle persone in cerca di occupazione e il totale delle forze di lavoro

Graf. B4 - Tassi di disoccupazione distinti per sesso e per ripartizione territoriale - Anno 2006

(variazioni percentuali)

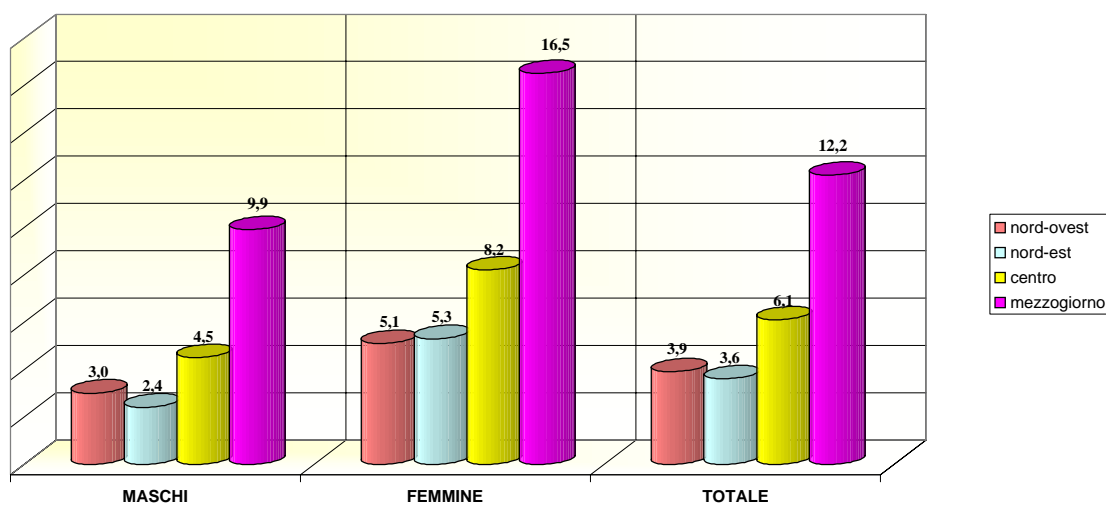

FONTE : Istat- Rapporto annuale 2006

**B. L'OCCUPAZIONE****Tav. B5 - Serie 2003-2006 delle unità di lavoro distinte per settore di attività e posizione nella professione***(migliaia di unità)*

| UNITA' DI LAVORO (*) |             |              |                |            |              |                |            |              |                 |            |              |                 |
|----------------------|-------------|--------------|----------------|------------|--------------|----------------|------------|--------------|-----------------|------------|--------------|-----------------|
| Anno                 | AGRICOLTURA |              |                | INDUSTRIA  |              |                | SERVIZI    |              |                 | COMPLESSO  |              |                 |
|                      | Dipendenti  | Indipendenti | Totale         | Dipendenti | Indipendenti | Totale         | Dipendenti | Indipendenti | Totale          | Dipendenti | Indipendenti | Totale          |
| <b>2003</b>          | 422,2       | 966,6        | <b>1.388,8</b> | 5.331,0    | 1.551,3      | <b>6.882,3</b> | 11.239,1   | 4.772,7      | <b>16.011,8</b> | 16.992,3   | 7.290,6      | <b>24.282,9</b> |
| <b>2004</b>          | 446,6       | 941,4        | <b>1.388,0</b> | 5.300,2    | 1.561,7      | <b>6.861,9</b> | 11.296,1   | 4.827,0      | <b>16.123,1</b> | 17.042,9   | 7.330,1      | <b>24.373,0</b> |
| <b>2005</b>          | 481,9       | 828,8        | <b>1.310,7</b> | 5.297,5    | 1.522,1      | <b>6.819,6</b> | 11.519,1   | 4.679,6      | <b>16.198,7</b> | 17.298,5   | 7.030,5      | <b>24.329,0</b> |
| <b>2006</b>          | 496,6       | 822,4        | <b>1.319,0</b> | 5.378,6    | 1.516,3      | <b>6.894,9</b> | 11.771,7   | 4.740,0      | <b>16.511,7</b> | 17.646,9   | 7.078,7      | <b>24.725,6</b> |

(\*) *Definizione della contabilità nazionale utilizzata nella misurazione del volume di lavoro complessivamente impiegato nell'attività produttiva svolta all'interno del Paese, ricondotto a quantità omogenee in termini di tempo di lavoro.*

**FONTE:** *Ministero dell'Economia e delle Finanze*

*"Relazione Generale sulla Situazione Economica del Paese - Anno 2006"*

## B. L'OCCUPAZIONE



**CONFRONTI  
INTERNAZIONALI**

Tav. B6 - Tassi di occupazione e disoccupazione - Anno 2006

(Valori percentuali)

| <i>Anno</i>        | <i>Tasso di occupazione</i> | <i>Tasso di disoccupazione</i> |
|--------------------|-----------------------------|--------------------------------|
| <i>Paese</i>       | <i>(a)</i>                  | <i>(b)</i>                     |
| <b>Italia</b>      | 58,9                        | 6,8                            |
| <b>Francia</b>     | 62,7                        | 9,4                            |
| <b>Germania</b>    | 67,0                        | 8,4                            |
| <b>Regno Unito</b> | 71,3                        | 5,3                            |
| <b>Spagna</b>      | 64,7                        | 8,5                            |
| <b>Area euro</b>   | 64,4                        | 7,9                            |

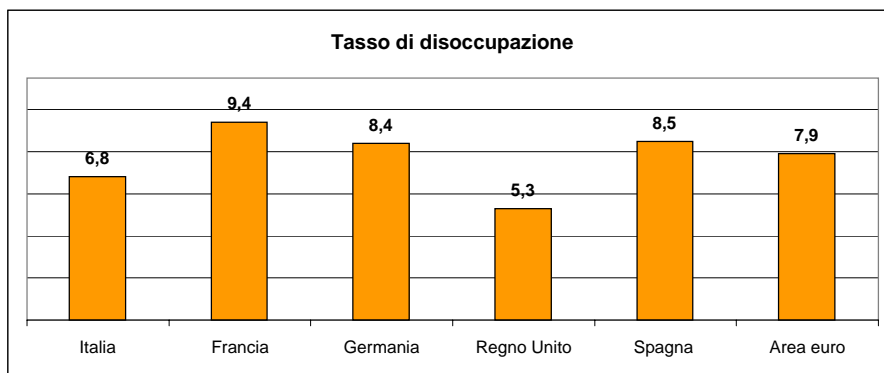
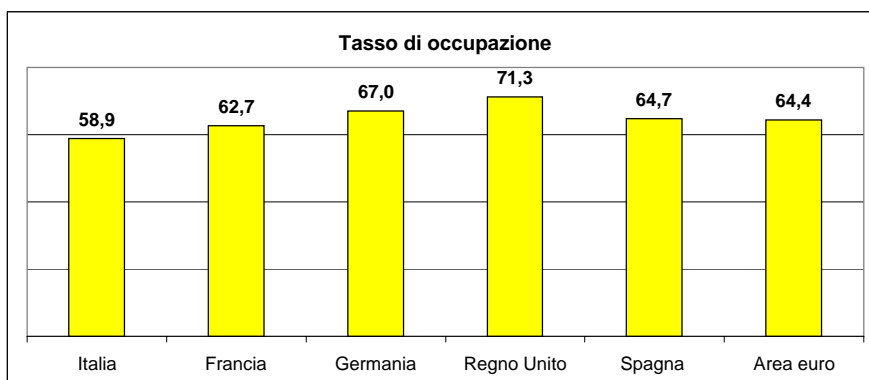

(a) *Rapporto percentuale tra il numero degli occupati con età 15-64 e la popolazione nella corrispondente classe di età*

(b) *Rapporto percentuale tra il numero delle persone in cerca di occupazione e il totale delle forze di lavoro*

**Fonte: Banca d'Italia**

## **C. LE RETRIBUZIONI E I REDDITI**

## C. LE RETRIBUZIONI E I REDDITI

Tav. C1 - Serie 2003-2006 delle retribuzioni lorde complessive e per unità da lavoro dipendente distinte per settore di attività

(prezzi correnti)

| RETRIBUZIONI LORDE  |                 |              |                 |              |                 |              |                 |              |
|---|-----------------|--------------|-----------------|--------------|-----------------|--------------|-----------------|--------------|
| Anno  | AGRICOLTURA     |              | INDUSTRIA       |              | SERVIZI         |              | TOTALE          |              |
|   | valore assoluto | variazione % | valore assoluto | variazione % | valore assoluto | variazione % | valore assoluto | variazione % |
| <i>Valori complessivi<br/>(milioni di euro)</i>                             |                 |              |                 |              |                 |              |                 |              |
| 2003  | 5.844           | -            | 116.090         | -            | 266.455         | -            | 388.389         | -            |
| 2004  | 6.236           | 6,7%         | 119.847         | 3,2%         | 276.854         | 3,9%         | 402.937         | 3,7%         |
| 2005  | 7.049           | 13,0%        | 122.693         | 2,4%         | 292.581         | 5,7%         | 422.323         | 4,8%         |
| 2006  | 7.363           | 4,5%         | 128.413         | 4,7%         | 307.029         | 4,9%         | 442.805         | 4,8%         |
| <i>Valori medi annui per unità di lavoro dipendente<br/>(unità di euro)</i> |                 |              |                 |              |                 |              |                 |              |
| 2003  | 13.842          | -            | 21.776          | -            | 23.708          | -            | 22.857          | -            |
| 2004  | 13.963          | 0,9%         | 22.612          | 3,8%         | 24.509          | 3,4%         | 23.643          | 3,4%         |
| 2005  | 14.628          | 4,8%         | 23.161          | 2,4%         | 25.400          | 3,6%         | 24.414          | 3,3%         |
| 2006  | 14.827          | 1,4%         | 23.875          | 3,1%         | 26.082          | 2,7%         | 25.093          | 2,8%         |

FONTE: *Ministero dell'Economia e delle Finanze*  
*"Relazione Generale sulla Situazione Economica del Paese - Anno 2006"*

## C. LE RETRIBUZIONI E I REDDITI

Tav. C2 - Serie 2003-2006 dei redditi da lavoro dipendente complessivi e per unità da lavoro dipendente distinti per settore di attività con evidenza degli oneri sociali

| REDDITI DA LAVORO DIPENDENTE  |                      |              |                      |              |                      |              |                      |              |
|---|----------------------|--------------|----------------------|--------------|----------------------|--------------|----------------------|--------------|
| Anno  | AGRICOLTURA          |              | INDUSTRIA            |              | SERVIZI              |              | TOTALE               |              |
|   | valore assoluto      | variazione % | valore assoluto      | variazione % | valore assoluto      | variazione % | valore assoluto      | variazione % |
|   | di cui ONERI SOCIALI |              | di cui ONERI SOCIALI |              | di cui ONERI SOCIALI |              | di cui ONERI SOCIALI |              |
| Valori medi annui complessivi<br>(milioni di euro)                  |                      |              |                      |              |                      |              |                      |              |
| 2003  | 7.399                | -            | 165.750              | -            | 363.081              | -            | 536.230              | -            |
|   | 1.555                |              | 49.660               |              | 96.626               |              | 147.841              |              |
| 2004  | 7.821                | 5,7%         | 171.254              | 3,3%         | 376.406              | 3,7%         | 555.481              | 3,6%         |
|   | 1.585                |              | 51.407               |              | 99.552               |              | 152.544              |              |
| 2005  | 8.779                | 12,2%        | 175.130              | 2,3%         | 397.213              | 5,5%         | 581.122              | 4,6%         |
|   | 1.730                |              | 52.437               |              | 104.632              |              | 158.799              |              |
| 2006  | 9.139                | 4,1%         | 182.370              | 4,1%         | 416.190              | 4,8%         | 607.699              | 4,6%         |
|   | 1.776                |              | 53.957               |              | 109.161              |              | 164.894              |              |
| Valori medi annui per unità di lavoro dipendente<br>(unità di euro) |                      |              |                      |              |                      |              |                      |              |
| 2003  | 17.525               | -            | 31.092               | -            | 32.305               | -            | 31.557               | -            |
|   | 3.683                |              | 9.315                |              | 8.597                |              | 8.700                |              |
| 2004  | 17.512               | -0,1%        | 32.311               | 3,9%         | 33.322               | 3,1%         | 32.593               | 3,3%         |
|   | 3.549                |              | 9.699                |              | 8.813                |              | 8.951                |              |
| 2005  | 18.217               | 4,0%         | 33.059               | 2,3%         | 34.483               | 3,5%         | 33.594               | 3,1%         |
|   | 3.590                |              | 9.898                |              | 9.083                |              | 9.180                |              |
| 2006  | 18.403               | 1,0%         | 33.907               | 2,6%         | 35.355               | 2,5%         | 34.437               | 2,5%         |
|   | 3.576                |              | 10.032               |              | 9.273                |              | 9.344                |              |

FONTE: Elaborazioni dirette su dati della "Relazione Generale sulla Situazione Economica del Paese - Anno 2006"



## C. LE RETRIBUZIONI E I REDDITI

Graf. C3 - Serie 2004-2006 delle variazioni annue percentuali delle retribuzioni lorde e dei redditi da lavoro dipendente

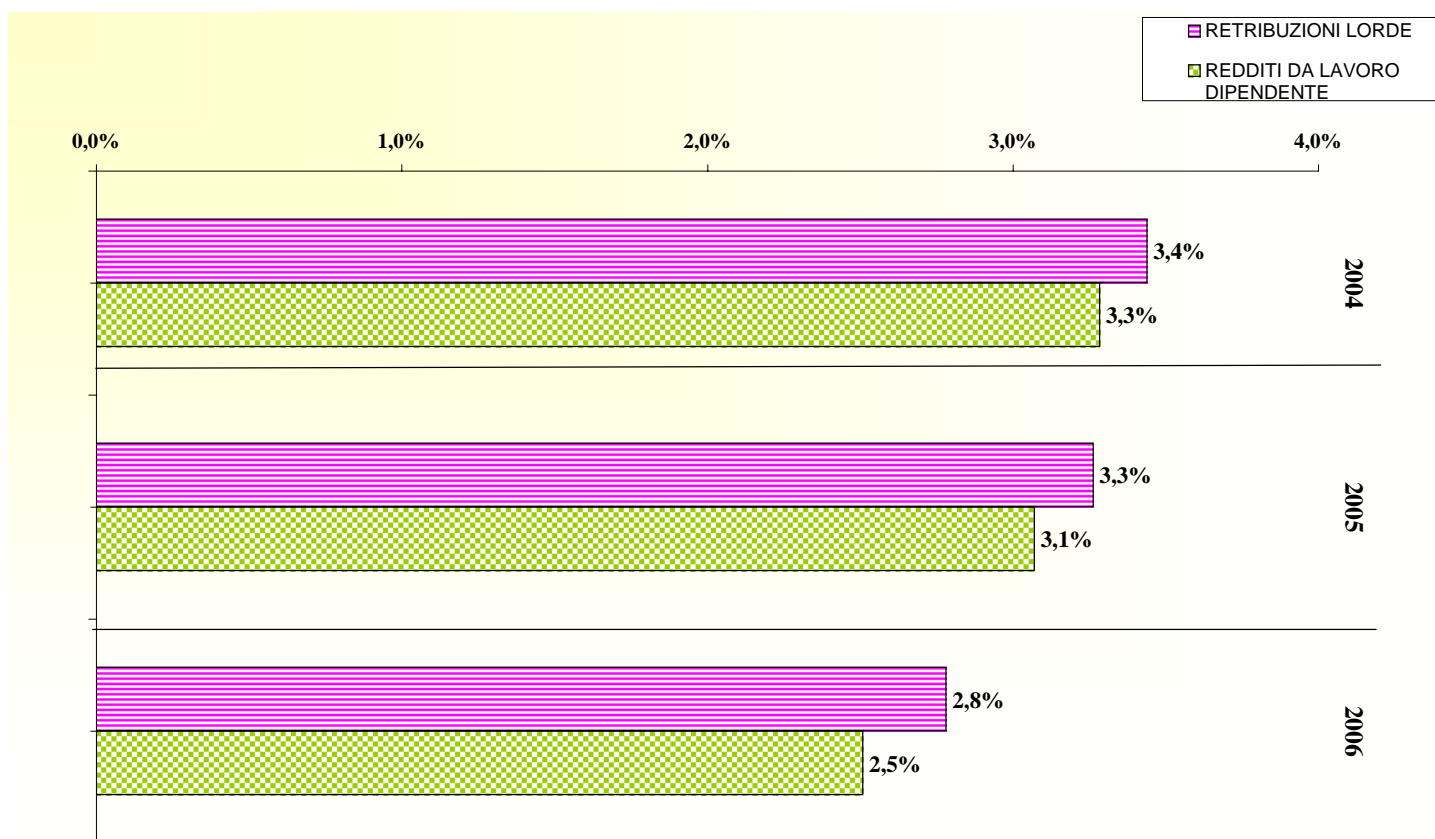
*(valori medi annui per unità di lavoro dipendente,*FONTE: *Elaborazioni dirette su dati della "Relazione Generale sulla Situazione Economica del Paese - Anno 2006"*

## **D. I PREZZI**

## D. I PREZZI

Tav. D1 - Serie 1990-2006 dell'indice dei prezzi al consumo F.O.I. (\*)

(variazioni annue percentuali)

| Anno<br>Voci    | 1990 | 1991 | 1992 | 1993 | 1994 | 1995 | 1996 | 1997 | 1998 | 1999 | 2000 | 2001 | 2002 | 2003 | 2004 | 2005 | 2006 |
|-----------------|------|------|------|------|------|------|------|------|------|------|------|------|------|------|------|------|------|
| INDICE GENERALE | 6,1  | 6,4  | 5,3  | 4,2  | 3,9  | 5,4  | 3,9  | 1,7  | 1,8  | 1,6  | 2,6  | 2,7  | 2,4  | 2,5  | 2,0  | 1,7  | 2,0  |

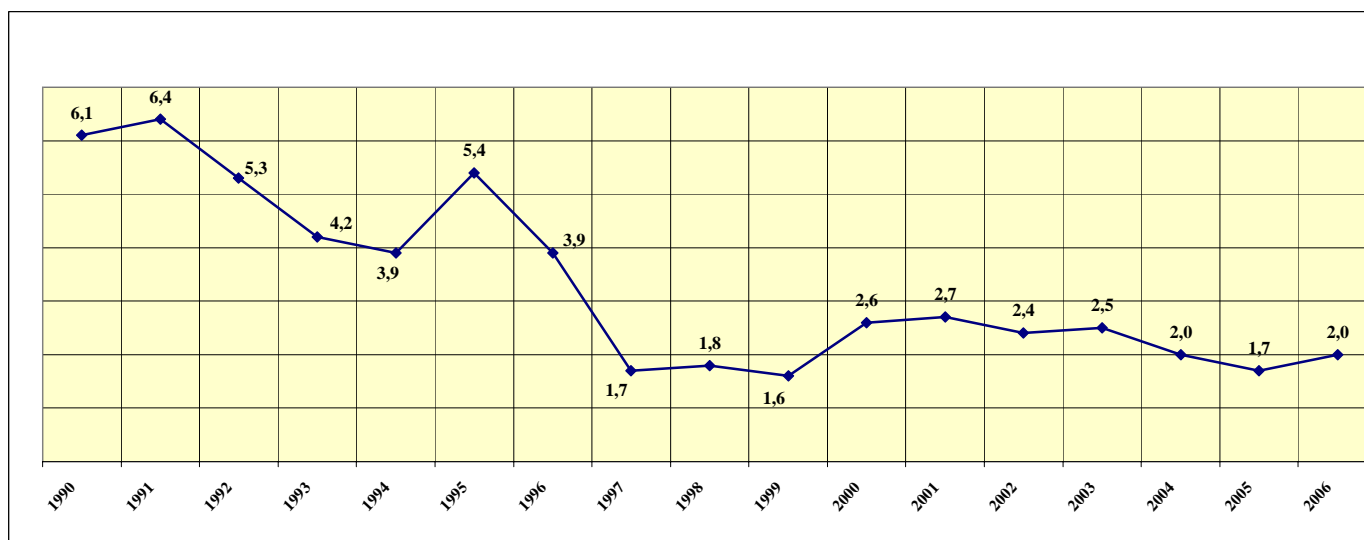

(\*) Famiglie di Operai e Impiegati-esclusi i tabacchi

Ministero dell'Economia e delle Finanze  
 "Relazione Generale sulla Situazione Economica del Paese - Anno 2006"

## D. I PREZZI

CONFRONTI  
INTERNAZIONALI

Tav. D2 - Serie 2004-2006 dell'indice armonizzato dei prezzi al consumo (\*)

(variazioni annue percentuali)

| <i>Paese</i><br><i>Anno</i> | Italia | Francia | Germania | Regno Unito | Spagna | Area Euro |
|-----------------------------|--------|---------|----------|-------------|--------|-----------|
| 2004                        | 2,2    | 2,3     | 1,8      | 1,3         | 3,1    | 2,1       |
| 2005                        | 1,9    | 1,9     | 1,9      | 2,1         | 3,4    | 2,2       |
| 2006                        | 2,2    | 1,9     | 1,8      | 2,3         | 3,6    | 2,2       |

(\*) *Indice dei prezzi al dettaglio calcolato per ciascun paese dell'area dell'EURO dal rispettivo Istituto nazionale di statistica sulla base delle metodologie comuni indicate dall'Eurostat.*

Graf. D2 - Indice armonizzato dei prezzi al consumo Anno 2006 (\*)

(Variazioni annue percentuali)

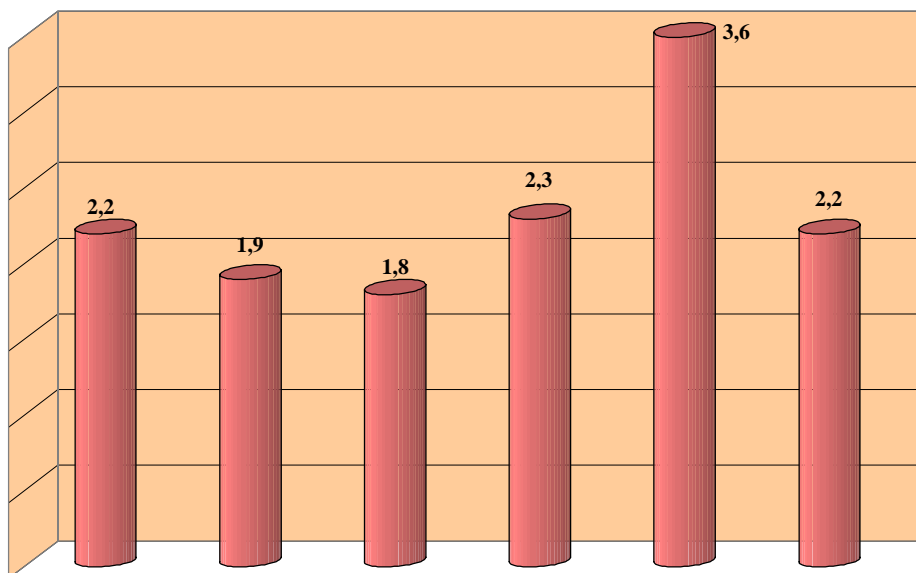

**FONTE:** *Ministero dell'Economia e delle Finanze*  
*"Relazione Generale sulla Situazione Economica del Paese - Anno 2006"*

## **E. LA FINANZA PUBBLICA**

**E. LA FINANZA PUBBLICA****Tav.E1 - Serie 2003-2006 del Conto Economico delle Amministrazioni Pubbliche***(Milioni di euro)*

| <i>Anno</i>                                   | <b>AMMINISTRAZIONI PUBBLICHE (a)</b> |   |
|---|--------------------------------------|---|
|   | <i>Valore Totale</i>                 | <i>di cui</i> <b>ENTI DI PREVIDENZA</b> |
| <b>Entrate</b>                                |                                      |   |
| <b>2003</b>                                   | <b>601.859</b>                       | <b>225.625</b>                          |
| <b>2004</b>                                   | <b>619.124</b>                       | <b>243.015</b>                          |
| <b>2005</b>                                   | <b>631.544</b>                       | <b>251.354</b>                          |
| <b>2006</b>                                   | <b>680.054</b>                       | <b>264.866</b>                          |
| <b>Uscite</b>                                 |                                      |   |
| <b>2003</b>                                   | <b>648.473</b>                       | <b>226.722</b>                          |
| <b>2004</b>                                   | <b>667.190</b>                       | <b>236.733</b>                          |
| <b>2005</b>                                   | <b>691.067</b>                       | <b>245.064</b>                          |
| <b>2006</b>                                   | <b>745.558</b>                       | <b>255.655</b>                          |
| <b>Indebitamento (-) o Accreditamento (+)</b> |                                      |   |
| <b>2002</b>                                   | <b>-46.614</b>                       | <b>-1.097</b>                           |
| <b>2003</b>                                   | <b>-48.066</b>                       | <b>6.282</b>                            |
| <b>2004</b>                                   | <b>-59.523</b>                       | <b>6.290</b>                            |
| <b>2005</b>                                   | <b>-65.504</b>                       | <b>9.211</b>                            |

*(a) Conto elaborato secondo il Sistema dei Conti Nazionali SEC 95.*

**FONTE:** *Ministero dell'Economia e delle Finanze*  
*"Relazione Generale sulla Situazione Economica del Paese - Anno 2006"*

**E. LA FINANZA PUBBLICA****Tav. E2 - Serie 2003-2006 del prelievo tributario e contributivo operato dalle Amministrazioni Pubbliche (a)**

| Anno                                 | PRELIEVO FISCALE |                   | PRELIEVO CONTRIBUTIVO | IMPOSTE CONTO CAPITALE | PRELIEVO COMPLESSIVO |
|--------------------------------------|------------------|-------------------|-----------------------|------------------------|----------------------|
|                                      | Imposte dirette  | Imposte indirette | Contributi sociali    |                        |                      |
| Valori assoluti<br>(milioni di euro) |                  |                   |                       |                        |                      |
| 2003                                 | 178.745          | 186.770           | 168.776               | 17.932                 | 552.223              |
| 2004                                 | 185.331          | 195.401           | 175.965               | 8.374                  | 565.071              |
| 2005                                 | 190.132          | 202.471           | 183.434               | 1.864                  | 577.901              |
| 2006                                 | 213.664          | 218.250           | 192.038               | 222                    | 624.174              |
| Incidenza percentuale sul P.I.L.     |                  |                   |                       |                        |                      |
| 2003                                 | 13,4%            | 14,0%             | 12,6%                 | 1,3%                   | 41,4%                |
| 2004                                 | 13,3%            | 14,1%             | 12,7%                 | 0,6%                   | 40,6%                |
| 2005                                 | 13,4%            | 14,2%             | 12,9%                 | 0,1%                   | 40,6%                |
| 2006                                 | 14,5%            | 14,8%             | 13,0%                 | 0,0%                   | 42,3%                |

*(a) Conto elaborato secondo il Sistema dei Conti Nazionali SEC 95.***FONTE:** *Elaborazioni dirette su dati della "Relazione Generale sulla Situazione Economica del Paese - Anno 2006"**Ministero dell'Economia e delle Finanze*

**E. LA FINANZA PUBBLICA****Tav. E3 - Serie 2001-2006 dei principali indicatori di Bilancio Pubblico***(in % del PIL)*

| <i>Indicatore</i><br><i>Anno</i> | <b>PRESSIONE<br/>FISCALE</b><br><i>(a)</i> | <b>DEBITO<br/>PUBBLICO</b><br><i>(b)</i> | <b>INDEBITAMENTO<br/>NETTO</b><br><i>(c)</i> |
|----------------------------------|--|--|--|
| <b>2001</b>                      | 41,3                                       | 108,7                                    | 3,1  |
| <b>2002</b>                      | 40,8                                       | 105,6                                    | 2,9  |
| <b>2003</b>                      | 41,4                                       | 104,3                                    | 3,5  |
| <b>2004</b>                      | 40,6                                       | 103,8                                    | 3,5  |
| <b>2005</b>                      | 40,6                                       | 106,2                                    | 4,2  |
| <b>2006</b>                      | 42,3                                       | 106,8                                    | 4,4  |

- (a) *Rapporto percentuale tra il complesso delle entrate tributarie e contributive (comprese le imposte in conto capitale) delle Amministrazioni Pubbliche e il PIL.*
- (b) *Rapporto percentuale tra la consistenza delle passività del settore pubblico (calcolata secondo lo schema contabile SEC95 a partire dal 1995) e il PIL.*
- (c) *Rapporto percentuale tra il saldo tra le entrate e le uscite complessive del Conto Economico Consolidato delle Amministrazioni Pubbliche e il PIL. La procedura per il calcolo dell'indebitamento è quella definita "procedura di deficit eccessivo" che consente la detrazione di interessi passivi con un conseguente impatto positivo sull'indebitamento.*

**FONTE: Bankitalia - Relazione Annuale 2006**



**E. LA FINANZA PUBBLICA****Tav. E4 - Serie 2003-2006 del Conto Economico Consolidato della Protezione Sociale - Totale delle Istituzioni***(milioni di euro)*

|                               | <b>2003</b>    | <b>2004</b>    | <b>2005</b>    | <b>2006</b>    |
|-------------------------------|----------------|----------------|----------------|----------------|
| <b>A - ENTRATE</b>            |                |                |                |                |
| <b>Contributi sociali</b>     | <b>199.952</b> | <b>207.427</b> | <b>217.213</b> | <b>226.762</b> |
| Dei datori di lavoro          | 147.841        | 152.544        | 158.799        | 164.894        |
| <i>Effettivi</i>              | <i>137.354</i> | <i>142.050</i> | <i>148.130</i> | <i>153.742</i> |
| <i>Figurativi</i>             | <i>10.487</i>  | <i>10.494</i>  | <i>10.669</i>  | <i>11.152</i>  |
| Dei lavoratori                | 51.575         | 54.319         | 57.844         | 61.295         |
| <i>Dipendenti</i>             | <i>32.451</i>  | <i>32.940</i>  | <i>34.725</i>  | <i>36.091</i>  |
| <i>Indipendenti</i>           | <i>19.124</i>  | <i>21.379</i>  | <i>23.119</i>  | <i>25.204</i>  |
| Dei non lavoratori            | 536            | 564            | 570            | 572            |
| <b>Contribuzioni diverse</b>  | <b>139.937</b> | <b>160.928</b> | <b>160.541</b> | <b>169.200</b> |
| Amministrazione centrale      | 100.411        | 122.182        | 119.147        | 125.353        |
| Amministrazione locale        | 36.789         | 35.820         | 38.579         | 41.252         |
| Altre istituzioni             | 2.737          | 2.926          | 2.815          | 2.595          |
| <b>Redditi da capitale</b>    | <b>879</b>     | <b>842</b>     | <b>843</b>     | <b>927</b>     |
| <b>Altre entrate</b>          | <b>2.307</b>   | <b>2.400</b>   | <b>2.490</b>   | <b>2.569</b>   |
| <b>Totale</b>                 | <b>343.075</b> | <b>371.597</b> | <b>381.087</b> | <b>399.458</b> |
| <i>in % del PIL</i>           | <i>25,7%</i>   | <i>26,7%</i>   | <i>26,8%</i>   | <i>27,1%</i>   |
| <b>B - USCITE</b>             |                |                |                |                |
| <b>Prestazioni</b>            | <b>332.128</b> | <b>349.264</b> | <b>362.927</b> | <b>379.974</b> |
| <i>In denaro</i>              | 246.177        | 255.131        | 263.003        | 274.506        |
| <i>In natura</i>              | 85.951         | 94.133         | 99.924         | 105.468        |
| <b>Contribuzioni diverse</b>  | <b>1.045</b>   | <b>866</b>     | <b>1.144</b>   | <b>1.162</b>   |
| <b>Servizi amministrativi</b> | <b>9.553</b>   | <b>9.844</b>   | <b>10.159</b>  | <b>10.675</b>  |
| <b>Altre uscite</b>           | <b>1.898</b>   | <b>1.627</b>   | <b>1.800</b>   | <b>1.829</b>   |
| <b>Totale</b>                 | <b>344.624</b> | <b>361.601</b> | <b>376.030</b> | <b>393.640</b> |
| <i>in % del PIL</i>           | <i>25,8%</i>   | <i>26,0%</i>   | <i>26,4%</i>   | <i>26,7%</i>   |
| <b>C - SALDO</b>              | <b>-1.549</b>  | <b>9.996</b>   | <b>5.057</b>   | <b>5.818</b>   |

*Fonte: Ministero dell'Economia e delle Finanze**"Relazione Generale sulla Situazione Economica del Paese - Anno 2006"*

**E. LA FINANZA PUBBLICA****Tav. E5 - Serie 2003-2006 delle Prestazioni di Protezione Sociale****Analisi per funzione***(milioni di euro)*

| <div> <div>Anno</div> <div>Funzione</div> </div>           | 2003            |              | 2004            |              | 2005            |              | 2006            |              |
|--|-----------------|--------------|-----------------|--------------|-----------------|--------------|-----------------|--------------|
|  | valore assoluto | in % del PIL | valore assoluto | in % del PIL | valore assoluto | in % del PIL | valore assoluto | in % del PIL |
| <b>TOTALE ISTITUZIONI</b>                                  | <b>332.128</b>  | <b>24,9%</b> | <b>349.264</b>  | <b>25,1%</b> | <b>362.927</b>  | <b>25,5%</b> | <b>379.974</b>  | <b>25,8%</b> |
| <i>Previdenza</i>  | 228.206         | 17,1%        | 236.104         | 17,0%        | 243.570         | 17,1%        | 253.893         | 17,2%        |
| <i>Sanità</i>  | 76.467          | 5,7%         | 84.181          | 6,1%         | 89.591          | 6,3%         | 94.727          | 6,4%         |
| <i>Assistenza</i>  | 27.455          | 2,1%         | 28.979          | 2,1%         | 29.766          | 2,1%         | 31.354          | 2,1%         |
| <b>di cui: Istituzioni delle Amministrazioni Pubbliche</b> | <b>306.991</b>  | <b>23,0%</b> | <b>325.116</b>  | <b>23,4%</b> | <b>338.417</b>  | <b>23,8%</b> | <b>354.306</b>  | <b>24,0%</b> |
| <i>Previdenza</i>  | 206.514         | 15,5%        | 215.674         | 15,5%        | 223.011         | 15,7%        | 232.380         | 15,8%        |
| <i>Sanità</i>  | 76.467          | 5,7%         | 84.181          | 6,1%         | 89.591          | 6,3%         | 94.727          | 6,4%         |
| <i>Assistenza</i>  | 24.010          | 1,8%         | 25.261          | 1,8%         | 25.815          | 1,8%         | 27.199          | 1,8%         |

FONTE: *Ministero dell'Economia e delle Finanze**"Relazione Generale sulla Situazione Economica del Paese - Anno 2006"*

**E. LA FINANZA PUBBLICA****Tav. E6 - Prestazioni di Protezione Sociale dell'anno 2006*****Analisi per rischio, evento o bisogno tutelato****(milioni di euro)*

| <b><i>RISCHIO, EVENTO o<br/>BISOGNO</i></b> | <b>TOTALE ISTITUZIONI</b> | <b><i>di cui: Istituzioni delle<br/>Amministrazioni<br/>Pubbliche</i></b> |
|---|---------------------------|---|
| ● <b>Malattia</b>                           | 102.512                   | 97.955  |
| ● <b>Invalidità</b>                         | 21.866                    | 21.679  |
| ● <b>Famiglia</b>                           | 17.034                    | 13.905  |
| ● <b>Vecchiaia</b>                          | 192.514                   | 175.294   |
| ● <b>Superstiti</b>                         | 37.362                    | 37.117  |
| ● <b>Disoccupazione</b>                     | 7.673                     | 7.673   |
| ● <b>Abitazione</b>                         | 268                       | 268   |
| ● <b>Altro</b>                              | 745                       | 415   |
| <b><i>TOTALE</i></b>                        | <b>379.974</b>            | <b>354.306</b>  |

**FONTE:** *Ministero dell'Economia e delle Finanze**"Relazione Generale sulla Situazione Economica del Paese - Anno 2006"*

**E. LA FINANZA PUBBLICA****CONFRONTI  
INTERNAZIONALI**

**Tav. E7 - Principali indicatori di Bilancio Pubblico dei paesi industriali**  
(in % del PIL)

| <i>Anno</i><br><i>Paese</i> | 2003  | 2004  | 2005  | 2006  |
|-----------------------------|-------|-------|-------|-------|
| <b>Debito Pubblico</b>      |       |       |       |       |
| <b>Italia</b>               | 104,3 | 103,8 | 106,2 | 106,8 |
| <b>Francia</b>              | 62,4  | 64,3  | 66,2  | 63,9  |
| <b>Germania</b>             | 63,9  | 65,7  | 67,9  | 67,9  |
| <b>Spagna</b>               | 48,8  | 46,2  | 43,2  | 39,9  |
| <b>Area Euro</b>            | 69,2  | 69,7  | 70,5  | 69,0  |
| <b>Indebitamento Netto</b>  |       |       |       |       |
| <b>Italia</b>               | 3,5   | 3,5   | 4,2   | 4,4   |
| <b>Francia</b>              | 4,1   | 3,6   | 3,0   | 2,5   |
| <b>Germania</b>             | 4,0   | 3,7   | 3,2   | 1,7   |
| <b>Spagna</b>               | 0,0   | 0,2   | -1,1  | -1,8  |
| <b>Area Euro</b>            | 3,0   | 2,8   | 2,5   | 1,6   |

**Fonte:** *Bankitalia - Relazione annuale 2006*

## **F. I DATI DELL' INPS**

## F. I DATI DELL' INPS

Tav. F1 - Serie 1990-2006 delle entrate ed uscite correnti dell'INPS (a) con evidenza delle componenti

(milioni di euro)

| Anno | ENTRATE CORRENTI |               |               |                    |                    | USCITE CORRENTI |               |              |                    |                    | SALDO<br>CORRENTE |
|------|------------------|---------------|---------------|--------------------|--------------------|-----------------|---------------|--------------|--------------------|--------------------|-------------------|
|      | Entrate          | Trasferimenti | Altre entrate | Totale             |                    | Prestazioni     | Trasferimenti | Altre uscite | Totale             |                    |                   |
|      | contributive     | attivi        | correnti      |                    |                    | istituzionali   | passivi       | correnti     |                    |                    |                   |
|      |                  |               |               |                    |                    |                 |               |              |                    |                    |                   |
|      |                  |               |               | Valore<br>assoluto | Indici<br>1990=100 |                 |               |              | Valore<br>assoluto | Indici<br>1990=100 |                   |
| 1990 | 68.431           | 24.182        | 1.404         | 94.016             | 100,0              | 70.505          | 22.425        | 7.351        | 100.281            | 100,0              | -6.265            |
| 1991 | 76.191           | 24.982        | 1.543         | 102.716            | 109,3              | 76.905          | 21.697        | 7.087        | 105.689            | 105,4              | -2.973            |
| 1992 | 83.731           | 26.382        | 1.557         | 111.669            | 118,8              | 85.748          | 21.711        | 7.247        | 114.707            | 114,4              | -3.038            |
| 1993 | 82.860           | 24.332        | 2.755         | 109.948            | 116,9              | 90.011          | 18.656        | 7.766        | 116.434            | 116,1              | -6.486            |
| 1994 | 83.683           | 27.560        | 2.542         | 113.785            | 121,0              | 93.854          | 18.944        | 6.973        | 119.770            | 119,4              | -5.986            |
| 1995 | 88.763           | 29.512        | 3.099         | 121.375            | 129,1              | 99.026          | 19.700        | 6.281        | 125.007            | 124,7              | -3.632            |
| 1996 | 93.042           | 29.732        | 2.662         | 125.437            | 133,4              | 105.651         | 19.921        | 5.871        | 131.443            | 131,1              | -6.006            |
| 1997 | 97.440           | 31.986        | 2.813         | 132.238            | 140,7              | 114.972         | 21.425        | 5.010        | 141.406            | 141,0              | -9.168            |
| 1998 | 84.361           | 40.045        | 2.571         | 126.977            | 135,1              | 116.384         | 4.031         | 4.129        | 124.544            | 124,2              | 2.433             |
| 1999 | 86.084           | 48.339        | 3.702         | 138.124            | 146,9              | 129.321         | 2.616         | 4.756        | 136.692            | 136,3              | 1.432             |
| 2000 | 89.085           | 53.428        | 3.379         | 145.892            | 155,2              | 136.779         | 2.336         | 5.234        | 144.349            | 143,9              | 1.543             |
| 2001 | 94.015           | 58.429        | 3.485         | 155.929            | 165,9              | 143.323         | 2.941         | 7.305        | 153.568            | 153,1              | 2.361             |
| 2002 | 98.913           | 62.445        | 4.088         | 165.446            | 176,0              | 152.699         | 2.653         | 8.169        | 163.521            | 163,1              | 1.925             |
| 2003 | 106.103          | 65.701        | 3.690         | 175.494            | 186,7              | 163.079         | 2.311         | 8.355        | 173.745            | 173,3              | 1.749             |
| 2004 | 113.834          | 67.511        | 3.216         | 184.561            | 196,3              | 171.043         | 2.003         | 7.532        | 180.578            | 180,1              | 3.983             |
| 2005 | 116.764          | 68.431        | 3.130         | 188.324            | 200,3              | 176.807         | 2.087         | 9.205        | 188.099            | 187,6              | 225               |
| 2006 | 121.805          | 72.436        | 4.293         | 198.534            | 211,2              | 182.370         | 2.204         | 10.273       | 194.847            | 194,3              | 3.687             |

( dati finanziari di competenza)

## F. I DATI DELL' INPS

Tav. F2 - Serie 2001-2006 delle pensioni vigenti al 31 dicembre

| <div>Macro gestioni</div> <div>Anno</div> | GESTIONI PREVIDENZIALI   |                         |                              | GESTIONI<br>INTERVENTI DELLO<br>STATO | GESTIONE<br>INVALIDI CIVILI | TOTALE     |
|---|--------------------------|-------------------------|------------------------------|---------------------------------------|-----------------------------|------------|
| Numero delle pensioni                     |                          |                         |                              |                                       |                             |            |
|   | Vecchiaia e<br>anzianità | Invalità e<br>inabilità | Indirette e<br>reversibilità |                                       |                             |            |
| 2001                                      | 8.029.891                | 2.103.961               | 3.546.944                    | 1.901.345                             | 1.527.647                   | 17.109.788 |
| 2002                                      | 8.239.309                | 2.001.163               | 3.568.192                    | 1.858.170                             | 1.683.769                   | 17.350.603 |
| 2003 (*)                                  | 8.493.189                | 1.903.311               | 3.602.841                    | 1.790.386                             | 1.814.695                   | 17.604.422 |
| 2004                                      | 8.689.702                | 1.815.724               | 3.613.039                    | 1.773.550                             | 1.986.690                   | 17.878.705 |
| 2005                                      | 8.836.189                | 1.697.511               | 3.631.017                    | 1.683.399                             | 2.081.892                   | 17.930.008 |
| 2006                                      | 9.066.447                | 1.610.697               | 3.644.799                    | 1.632.957                             | 2.221.994                   | 18.176.894 |
| Importo medio annuo<br>( unità di euro )  |                          |                         |                              |                                       |                             |            |
|   |                          |                         |                              |                                       |                             |            |
| 2001                                      | 9.685                    | 6.243                   | 5.645                        | 3.863                                 | 4.546                       | 7.318      |
| 2002                                      | 10.100                   | 6.425                   | 5.824                        | 4.075                                 | 4.646                       | 7.622      |
| 2003                                      | 10.763                   | 6.726                   | 6.132                        | 4.281                                 | 4.764                       | 8.101      |
| 2004                                      | 11.125                   | 6.887                   | 6.300                        | 4.378                                 | 4.790                       | 8.346      |
| 2005                                      | 11.391                   | 7.048                   | 6.469                        | 4.457                                 | 4.854                       | 8.573      |
| 2006                                      | 11.663                   | 7.208                   | 6.605                        | 4.527                                 | 4.903                       | 8.787      |

(\*) Dal 2003 è compresa la gestione "Fondo Pensioni Lavoratori ex Inpdai"

## F. I DATI DELL' INPS

Tav. F3 - Serie 2001-2006 delle pensioni liquidate nell'anno

| <div><div>Macro gestioni</div><div>Anno</div></div> | GESTIONI PREVIDENZIALI |                        |                           | GESTIONI INTERVENTI DELLO STATO | GESTIONE INVALIDI CIVILI | TOTALE    |
|---|------------------------|------------------------|---------------------------|---------------------------------|--------------------------|-----------|
| Numero delle pensioni                               |                        |                        |                           |                                 |                          |           |
|   | Vecchiaia e anzianità  | Invalidità e inabilità | Indirette e reversibilità |                                 |                          |           |
| 2001  | 364.296                | 43.112                 | 176.684                   | 60.609                          | 263.067                  | 907.768   |
| 2002  | 415.293                | 45.701                 | 194.397                   | 58.284                          | 355.666                  | 1.069.341 |
| 2003 (*)  | 429.258                | 47.245                 | 191.339                   | 54.012                          | 370.214                  | 1.092.068 |
| 2004  | 443.790                | 45.861                 | 184.003                   | 49.551                          | 362.267                  | 1.085.472 |
| 2005  | 415.260                | 54.708                 | 202.273                   | 53.987                          | 410.373                  | 1.136.601 |
| 2006  | 473.106                | 51.336                 | 186.736                   | 47.719                          | 404.596                  | 1.163.493 |
| Importo medio annuo<br>( unità di euro)             |                        |                        |                           |                                 |                          |           |
|   |                        |                        |                           |                                 |                          |           |
| 2001  | 10.761                 | 7.804                  | 5.546                     | 3.100                           | 4.195                    | 7.191     |
| 2002  | 11.204                 | 8.124                  | 5.912                     | 3.626                           | 4.320                    | 7.408     |
| 2003  | 11.331                 | 8.237                  | 6.037                     | 3.459                           | 4.423                    | 7.538     |
| 2004  | 12.269                 | 8.422                  | 6.296                     | 3.610                           | 4.560                    | 8.126     |
| 2005  | 10.792                 | 8.306                  | 6.371                     | 3.743                           | 4.623                    | 7.323     |
| 2006  | 11.839                 | 8.432                  | 6.540                     | 3.827                           | 4.717                    | 8.033     |

(\*) Dal 2003 è compresa la gestione "Fondo Pensioni Lavoratori ex Inpdai"



ISTITUTO NAZIONALE DELLA PREVIDENZA SOCIALE

-----

SEDE CENTRALE IN ROMA

-----

FONDO PENSIONI LAVORATORI DIPENDENTI

INDICAZIONI DI CARATTERE STATISTICO

(Allegato al Rendiconto per l'anno 2006)

A - FONDO PENSIONI LAVORATORI DIPENDENTI

(al netto delle contabilità separate)

FONDO PENSIONI LAVORATORI DIPENDENTI  
(al netto delle contabilità separate)

INDICE DELLE TAVOLE

Valori economici di bilancio (anni 1990 - 2006):

- Tav. 1 - Gettito contributivo e spesa per rate di pensione  
Tav. 2 - Risultato d'esercizio e situazione patrimoniale netta

Serie storiche dei trattamenti pensionistici (anni 1980 - 2006):

- Tav. 3 - Pensioni vigenti alla fine degli anni dal 1980 al 2006  
Tav. 4 - Indici sull'evoluzione degli importi medi delle pensioni vigenti a fine anno  
Tav. 5 - Pensioni liquidate negli anni dal 1980 al 2006  
Tav. 6 - Indici sull'evoluzione degli importi medi delle pensioni liquidate

*N.B.: Il numero e l'importo delle pensioni riportati nella tavv. 3 e 5 e gli indici ad esse connessi delle tavv. 4 e 6 si riferiscono ai valori di competenza per i quali sono state effettuate le opportune operazioni di integrazione e decontabilizzazione. Pertanto, questi si discostano dai rispettivi valori indicati nelle tavole successive, in cui le classificazioni statistiche riguardano le pensioni contabilizzate che prescindono dalle predette operazioni.*

*Distribuzioni delle pensioni vigenti al 1° gennaio 2007:*

N.B.I valori si riferiscono alle pensioni contabilizzate

- Tav. 7 - Pensioni vigenti al 1° gennaio 2007 ripartite per categoria e sesso
- Tav. 8 - Pensioni vigenti al 1° gennaio 2007 ripartite per categoria, regione e sesso
- Tav. 9 - Pensioni vigenti al 1° gennaio 2007 ripartite per area geografica e categoria
- Tav. 10 - Importi medi delle pensioni vigenti al 1° gennaio 2007 ripartite per area geografica e categoria
- Tav. 11- Pensioni vigenti al 1° gennaio 2007 ripartite per categoria, sesso e classe di età del titolare
- Tav. 12 - Pensioni vigenti al 1° gennaio 2007 ripartite per categoria, anno di decorrenza e sesso
- Tav. 13 - Pensioni vigenti al 1° gennaio 2007 ripartite per categoria, sesso e tipo di importo
- Tav. 14 - Pensioni vigenti al 1° gennaio 2007 con integrazione al minimo
- Tav. 15 - Pensioni vigenti al 1° gennaio 2007 con maggiorazione sociale
- Tav. 16 - Pensioni vigenti al 1° gennaio 2007 con maggiorazione agli ex combattenti
- Tav. 17 - Pensioni vigenti al 1° gennaio 2007 con assegno al nucleo familiare
- Tav. 18 - Pensioni vigenti al 1° gennaio 2007 con integrazione a 516,46 Euro

### Valori economici di bilancio (anni 1990 - 2006)

(per gli anni fino al 2001 le grandezze economiche di bilancio, originariamente espresse in lire, sono state convertite in Euro)

## FPLD (al netto delle contabilità separate)

Tav. 1 - Gettito contributivo e spesa per rate di pensione

(milioni di Euro)

| Anno | Contributi<br>(1) | Prestazioni           |                               |             | Contributi per<br>100 lire di<br>prestazioni a<br>carico della<br>Gestione |
|------|-------------------|-----------------------|-------------------------------|-------------|--|
|      |                   | A carico<br>del Fondo | A carico<br>della<br>G.I.A.S. | Complessive |  |
| 1990 | 28.349            | 37.407                | 10.539                        | 47.946      | 76   |
| 1991 | 31.782            | 40.859                | 11.569                        | 52.428      | 78   |
| 1992 | 34.199            | 45.914                | 12.250                        | 58.164      | 74   |
| 1993 | 35.591            | 51.220                | 10.053                        | 61.273      | 69   |
| 1994 | 36.178            | 52.485                | 11.795                        | 64.280      | 69   |
| 1995 | 37.522            | 54.227                | 13.448                        | 67.675      | 69   |
| 1996 | 46.563            | 57.834                | 13.992                        | 71.826      | 81   |
| 1997 | 48.932            | 63.360                | 14.181                        | 77.541      | 77   |
| 1998 | 50.363            | 61.740                | 17.298                        | 79.038      | 82   |
| 1999 | 53.399            | 64.304                | 17.089                        | 81.393      | 83   |
| 2000 | 56.271            | 65.883                | 17.207                        | 83.090      | 85   |
| 2001 | 59.428            | 68.543                | 18.166                        | 86.709      | 87   |
| 2002 | 63.274            | 71.358                | 19.510                        | 90.868      | 89   |
| 2003 | 66.460            | 74.284                | 20.054                        | 94.338      | 89   |
| 2004 | 71.851            | 77.422                | 20.638                        | 98.060      | 93   |
| 2005 | 73.332            | 79.989                | 20.852                        | 100.841     | 92   |
| 2006 | 76.375            | 81.640                | 22.027                        | 103.667     | 94   |

(1) Comprensivi delle quote di partecipazione degli iscritti.

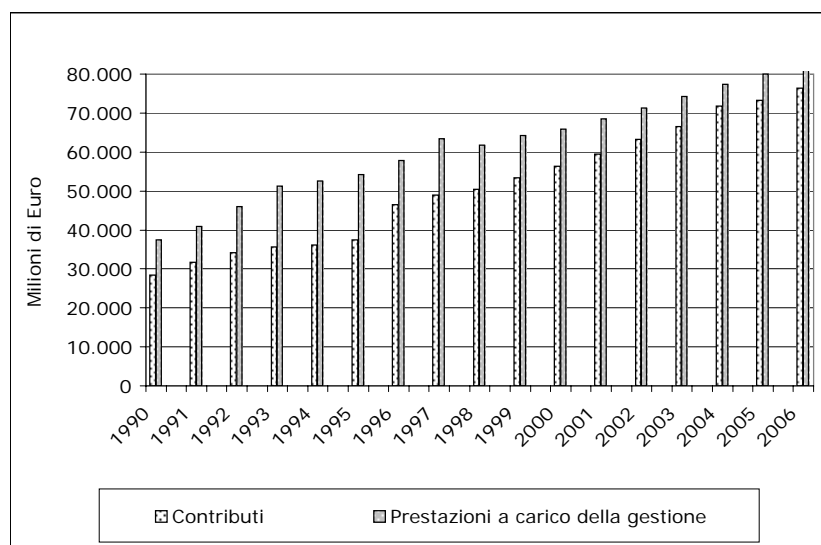

## FPLD (al netto delle contabilità separate)

Tav. 2 - Risultato d' esercizio e situazione patrimoniale netta

(milioni di Euro)

| Anno | Entrate | Uscite | Risultato di esercizio | Situazione patrimoniale |
|------|---------|--------|------------------------|-------------------------|
| 1990 | 33.524  | 39.061 | -5.537                 | -24.785                 |
| 1991 | 37.912  | 42.750 | -4.838                 | -29.623                 |
| 1992 | 40.192  | 47.735 | -7.543                 | -37.166                 |
| 1993 | 42.414  | 53.611 | -11.197                | -48.363                 |
| 1994 | 43.509  | 55.168 | -11.659                | -60.022                 |
| 1995 | 44.285  | 57.316 | -13.031                | -73.053                 |
| 1996 | 54.886  | 60.999 | -6.113                 | -79.166                 |
| 1997 | 57.691  | 66.951 | -9.260                 | -88.426                 |
| 1998 | 59.770  | 65.745 | -5.975                 | -94.401                 |
| 1999 | 63.874  | 68.692 | -4.818                 | -99.219                 |
| 2000 | 66.338  | 70.137 | -3.799                 | -103.018                |
| 2001 | 70.316  | 72.713 | -2.397                 | -105.415                |
| 2002 | 74.708  | 75.434 | -726                   | -106.141                |
| 2003 | 77.287  | 78.945 | -1.658                 | -107.799                |
| 2004 | 83.248  | 81.152 | 2.096                  | -105.703                |
| 2005 | 85.456  | 83.210 | 2.246                  | -103.457                |
| 2006 | 89.494  | 86.596 | 2.898                  | -100.559                |

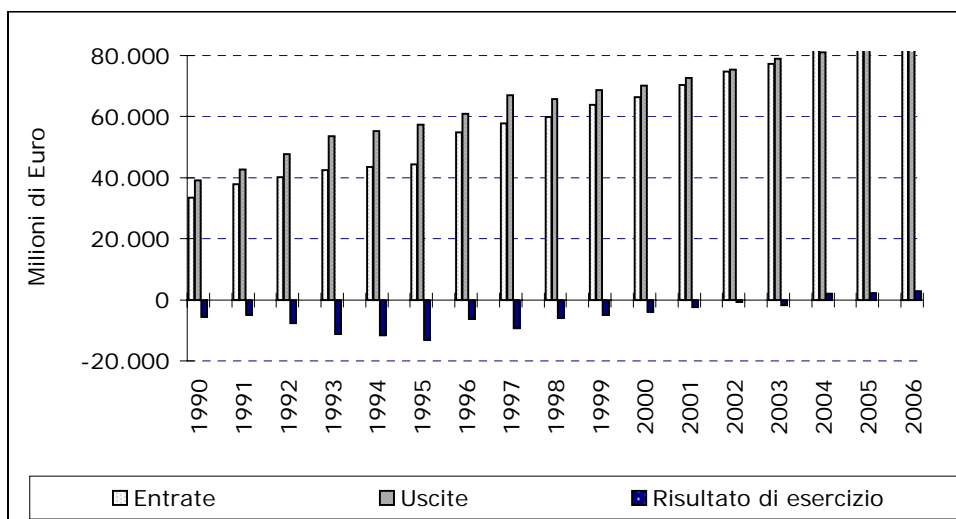

## Serie storiche dei trattamenti pensionistici (anni 1980 - 2006)

( gli importi medi relativi agli anni fino al 2001, originariamente espressi in lire, sono stati convertiti in Euro)



FPLD (al netto delle contabilità separate)

Tav. 3 - Pensioni vigenti alla fine degli anni dal 1980 al 2006

(importi annui medi in Euro)

| Anno | Vecchiaia e anzianità |                     | Invalidità e inabilità |                     | Superstiti |                     | Complesso  |                     | Pensioni di invalidità per 100 pensioni di vecchiaia |
|------|-----------------------|---------------------|------------------------|---------------------|------------|---------------------|------------|---------------------|--|
|      | numero                | importo medio annuo | numero                 | importo medio annuo | numero     | importo medio annuo | numero     | importo medio annuo |  |
| 1980 | 3.265.816             | 1.686,45            | 3.115.267              | 1.332,87            | 2.088.839  | 920,98              | 8.469.922  | 1.367,62            | 95   |
| 1981 | 3.361.325             | 2.191,03            | 3.138.821              | 1.706,93            | 2.133.824  | 1.155,69            | 8.633.970  | 1.759,16            | 93   |
| 1982 | 3.470.190             | 2.585,28            | 3.141.763              | 2.015,87            | 2.192.795  | 1.393,68            | 8.804.748  | 2.085,34            | 91   |
| 1983 | 3.585.748             | 3.158,12            | 3.113.218              | 2.465,60            | 2.223.369  | 1.675,93            | 8.922.335  | 2.547,13            | 87   |
| 1984 | 3.728.603             | 3.498,75            | 2.981.895              | 2.667,03            | 2.282.057  | 1.847,20            | 8.992.555  | 2.803,84            | 80   |
| 1985 | 3.846.283             | 3.943,58            | 2.951.884              | 3.005,00            | 2.328.246  | 2.074,93            | 9.126.413  | 3.163,29            | 77   |
| 1986 | 3.975.137             | 4.225,87            | 2.888.988              | 3.193,28            | 2.371.020  | 2.262,25            | 9.235.145  | 3.398,71            | 73   |
| 1987 | 4.095.700             | 4.562,56            | 2.835.324              | 3.411,49            | 2.421.394  | 2.500,65            | 9.352.418  | 3.679,76            | 69   |
| 1988 | 4.226.026             | 4.910,45            | 2.756.736              | 3.616,04            | 2.455.054  | 2.734,51            | 9.437.816  | 3.966,33            | 65   |
| 1989 | 4.360.947             | 5.526,55            | 2.682.105              | 4.068,69            | 2.495.928  | 3.116,46            | 9.538.980  | 4.486,03            | 62   |
| 1990 | 4.490.242             | 6.027,07            | 2.613.051              | 4.383,84            | 2.542.344  | 3.431,48            | 9.645.637  | 4.897,78            | 58   |
| 1991 | 4.664.227             | 6.569,34            | 2.532.811              | 4.708,43            | 2.583.519  | 3.745,44            | 9.780.557  | 5.341,50            | 54   |
| 1992 | 4.892.640             | 6.885,15            | 2.470.269              | 4.886,77            | 2.642.562  | 3.936,72            | 10.005.471 | 5.613,05            | 50   |
| 1993 | 5.049.663             | 7.169,95            | 2.398.335              | 5.099,06            | 2.693.528  | 4.174,18            | 10.141.526 | 5.884,55            | 47   |
| 1994 | 5.130.007             | 7.734,51            | 2.301.645              | 5.340,22            | 2.719.184  | 4.390,35            | 10.150.836 | 6.295,79            | 45   |
| 1995 | 5.260.188             | 7.780,80            | 2.207.090              | 5.432,40            | 2.751.872  | 4.519,61            | 10.219.150 | 6.395,41            | 42   |
| 1996 | 5.358.443             | 8.313,32            | 2.102.414              | 5.728,59            | 2.754.193  | 4.900,74            | 10.215.050 | 6.861,24            | 39   |
| 1997 | 5.401.303             | 8.770,11            | 2.004.283              | 5.884,71            | 2.764.508  | 5.153,13            | 10.170.094 | 7.218,27            | 37   |
| 1998 | 5.429.551             | 9.042,35            | 1.910.776              | 5.988,64            | 2.788.396  | 5.250,69            | 10.128.723 | 7.422,44            | 35   |
| 1999 | 5.480.810             | 9.329,90            | 1.857.413              | 6.136,12            | 2.789.258  | 5.361,55            | 10.127.481 | 7.651,21            | 34   |
| 2000 | 5.435.327             | 9.613,22            | 1.760.658              | 6.232,68            | 2.798.840  | 5.444,08            | 9.994.825  | 7.850,23            | 32   |
| 2001 | 5.458.774             | 9.981,22            | 1.679.764              | 6.425,11            | 2.810.865  | 5.674,59            | 9.949.403  | 8.164,15            | 31   |
| 2002 | 5.527.186             | 10.420,02           | 1.594.869              | 6.602,30            | 2.811.900  | 5.851,50            | 9.933.955  | 8.513,93            | 29   |
| 2003 | 5.554.710             | 10.840,27           | 1.515.044              | 6.829,09            | 2.807.937  | 6.085,83            | 9.877.691  | 8.873,49            | 27   |
| 2004 | 5.596.532             | 11.238,87           | 1.444.786              | 6.977,29            | 2.795.729  | 6.250,79            | 9.837.047  | 9.195,33            | 26   |
| 2005 | 5.582.438             | 11.550,62           | 1.347.226              | 7.117,84            | 2.788.160  | 6.416,39            | 9.717.824  | 9.463,01            | 24   |
| 2006 | 5.638.829             | 11.906,44           | 1.276.446              | 7.259,90            | 2.778.949  | 6.557,83            | 9.694.224  | 9.761,39            | 23   |

## FPLD (al netto delle contabilità separate)

Numero delle pensioni vigenti a fine anno nel periodo 1980-2006

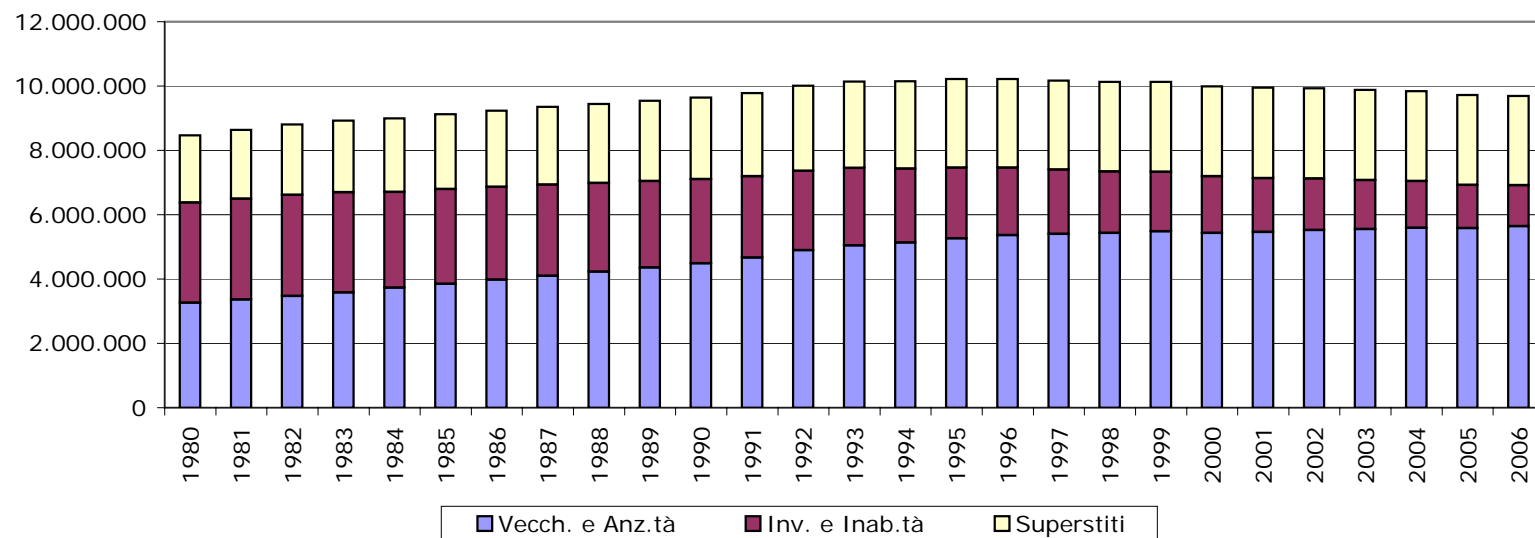

Pensioni di invalidità per 100 pensioni di vecchiaia vigenti a fine anno

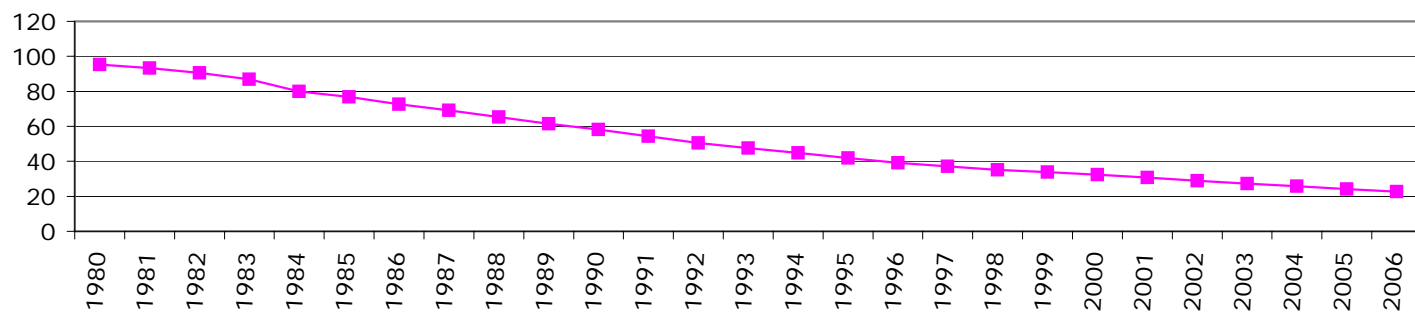

FPLD (al netto delle contabilità separate)

Tav. 4 - Indici sull'evoluzione degli importi medi delle pensioni vigenti alla fine degli anni dal 1980 al 2006

| Anni | Numeri indice degli importi medi di pensione vigenti a fine anno (anno 1980 = 100) |                         |            |        |                        |                         |            |        |
|------|--|-------------------------|------------|--------|------------------------|-------------------------|------------|--------|
|      | in moneta corrente   |                         |            |        | in moneta 1980         |                         |            |        |
|      | Vecchiaia ed anzianità   | Invalidità ed inabilità | Superstiti | Totale | Vecchiaia ed anzianità | Invalidità ed inabilità | Superstiti | Totale |
| 1980 | 100,0  | 100,0                   | 100,0      | 100,0  | 100,0                  | 100,0                   | 100,0      | 100,0  |
| 1981 | 129,9  | 128,1                   | 125,5      | 128,6  | 109,5                  | 107,9                   | 105,7      | 108,4  |
| 1982 | 153,3  | 151,2                   | 151,3      | 152,5  | 111,0                  | 109,5                   | 109,6      | 110,4  |
| 1983 | 187,3  | 185,0                   | 182,0      | 186,2  | 117,9                  | 116,5                   | 114,6      | 117,3  |
| 1984 | 207,5  | 200,1                   | 200,6      | 205,0  | 118,1                  | 114,0                   | 114,2      | 116,8  |
| 1985 | 233,8  | 225,5                   | 225,3      | 231,3  | 122,6                  | 118,2                   | 118,1      | 121,3  |
| 1986 | 250,6  | 239,6                   | 245,6      | 248,5  | 123,8                  | 118,4                   | 121,4      | 122,8  |
| 1987 | 270,5  | 256,0                   | 271,5      | 269,1  | 127,8                  | 120,9                   | 128,3      | 127,1  |
| 1988 | 291,2  | 271,3                   | 296,9      | 290,0  | 131,1                  | 122,1                   | 133,6      | 130,5  |
| 1989 | 327,7  | 305,3                   | 338,4      | 328,0  | 138,4                  | 128,9                   | 142,9      | 138,5  |
| 1990 | 357,4  | 328,9                   | 372,6      | 358,1  | 142,2                  | 130,9                   | 148,3      | 142,5  |
| 1991 | 389,5  | 353,3                   | 406,7      | 390,6  | 145,7                  | 132,1                   | 152,1      | 146,1  |
| 1992 | 408,3  | 366,6                   | 427,5      | 410,4  | 144,8                  | 130,1                   | 151,6      | 145,6  |
| 1993 | 425,2  | 382,6                   | 453,2      | 430,3  | 144,8                  | 130,3                   | 154,3      | 146,5  |
| 1994 | 458,6  | 400,7                   | 476,7      | 460,3  | 150,2                  | 131,2                   | 156,2      | 150,8  |
| 1995 | 461,4  | 407,6                   | 490,7      | 467,6  | 143,5                  | 126,7                   | 152,6      | 145,4  |
| 1996 | 492,9  | 429,8                   | 532,1      | 501,7  | 147,5                  | 128,6                   | 159,2      | 150,1  |
| 1997 | 520,0  | 441,5                   | 559,5      | 527,8  | 153,0                  | 129,9                   | 164,6      | 155,3  |
| 1998 | 536,2  | 449,3                   | 570,1      | 542,7  | 154,9                  | 129,8                   | 164,7      | 156,8  |
| 1999 | 553,2  | 460,4                   | 582,2      | 559,5  | 157,4                  | 131,0                   | 165,6      | 159,2  |
| 2000 | 570,0  | 467,6                   | 591,1      | 574,0  | 158,1                  | 129,7                   | 164,0      | 159,2  |
| 2001 | 591,8  | 482,1                   | 616,2      | 597,0  | 159,9                  | 130,2                   | 166,4      | 161,3  |
| 2002 | 617,9  | 495,3                   | 635,4      | 622,5  | 163,0                  | 130,6                   | 167,6      | 164,2  |
| 2003 | 642,8  | 512,4                   | 660,8      | 648,8  | 165,4                  | 131,9                   | 170,1      | 167,0  |
| 2004 | 512,9  | 408,8                   | 540,9      | 522,7  | 168,2                  | 132,1                   | 171,3      | 169,7  |
| 2005 | 446,8  | 353,1                   | 460,4      | 453,8  | 170,0                  | 132,5                   | 172,9      | 171,7  |
| 2006 | 377,0  | 294,4                   | 391,3      | 383,2  | 171,8                  | 132,5                   | 173,2      | 173,7  |

FPLD (al netto delle contabilità separate)

Tav. 5 - Pensioni liquidate negli anni dal 1980 al 2006

(importi annui medi in Euro)

| Anno | Vecchiaia e anzianità |                     | Invalidità e inabilità |                     | Superstiti |                     | Complesso |                     | Pensioni di invalidità per 100 pensioni di vecchiaia |
|------|-----------------------|---------------------|------------------------|---------------------|------------|---------------------|-----------|---------------------|--|
|      | numero                | importo medio annuo | numero                 | importo medio annuo | numero     | importo medio annuo | numero    | importo medio annuo |  |
| 1980 | 171.579               | 1.787,22            | 111.890                | 1.208,95            | 178.594    | 967,68              | 462.063   | 1.330,43            | 65   |
| 1981 | 251.380               | 2.293,21            | 147.367                | 1.688,18            | 146.696    | 1.385,69            | 545.443   | 1.885,67            | 59   |
| 1982 | 237.109               | 2.820,64            | 120.713                | 1.941,38            | 157.453    | 1.464,88            | 515.275   | 2.200,38            | 51   |
| 1983 | 251.091               | 3.397,10            | 85.432                 | 2.412,23            | 124.744    | 1.815,19            | 461.267   | 2.786,88            | 34   |
| 1984 | 259.224               | 3.941,14            | 77.598                 | 2.688,71            | 145.486    | 1.856,77            | 482.308   | 3.110,90            | 30   |
| 1985 | 280.604               | 4.200,15            | 62.581                 | 2.821,09            | 144.804    | 2.070,16            | 487.989   | 3.391,25            | 22   |
| 1986 | 305.184               | 4.489,27            | 56.102                 | 2.945,10            | 138.229    | 2.445,24            | 499.515   | 3.750,20            | 18   |
| 1987 | 294.193               | 4.735,36            | 63.898                 | 3.152,62            | 150.654    | 2.702,65            | 508.745   | 3.934,63            | 22   |
| 1988 | 303.442               | 5.120,27            | 57.060                 | 3.502,94            | 153.063    | 2.822,45            | 513.565   | 4.255,73            | 19   |
| 1989 | 334.449               | 5.514,00            | 55.810                 | 3.766,73            | 163.117    | 3.031,82            | 553.376   | 4.606,12            | 17   |
| 1990 | 320.712               | 5.738,68            | 49.415                 | 4.162,45            | 159.532    | 3.381,77            | 529.659   | 4.881,73            | 15   |
| 1991 | 320.546               | 6.550,54            | 48.365                 | 4.692,00            | 150.720    | 3.716,65            | 519.631   | 5.555,58            | 15   |
| 1992 | 338.845               | 7.704,16            | 46.707                 | 5.111,67            | 155.752    | 4.007,28            | 541.304   | 6.416,74            | 14   |
| 1993 | 286.597               | 7.061,31            | 43.609                 | 5.656,35            | 153.674    | 4.140,15            | 483.880   | 6.006,97            | 15   |
| 1994 | 222.505               | 9.714,28            | 38.940                 | 6.484,31            | 152.293    | 4.418,61            | 413.738   | 7.461,00            | 18   |
| 1995 | 246.676               | 9.744,94            | 34.259                 | 6.901,40            | 144.853    | 4.624,01            | 425.788   | 7.774,01            | 14   |
| 1996 | 191.353               | 10.654,36           | 31.558                 | 7.030,83            | 150.178    | 4.937,96            | 373.089   | 8.046,86            | 16   |
| 1997 | 199.503               | 12.477,10           | 30.058                 | 7.041,76            | 152.735    | 5.021,47            | 382.296   | 9.071,07            | 15   |
| 1998 | 204.904               | 11.304,49           | 28.892                 | 7.530,21            | 143.667    | 5.167,95            | 377.463   | 8.679,96            | 14   |
| 1999 | 173.064               | 12.648,04           | 26.984                 | 7.746,04            | 136.465    | 5.294,68            | 336.513   | 9.272,98            | 16   |
| 2000 | 162.065               | 12.459,80           | 28.811                 | 7.977,07            | 146.364    | 5.434,67            | 337.240   | 9.027,89            | 18   |
| 2001 | 187.912               | 12.677,60           | 27.660                 | 7.994,17            | 133.167    | 5.636,51            | 348.739   | 9.617,48            | 15   |
| 2002 | 221.470               | 12.810,49           | 29.533                 | 8.357,10            | 143.424    | 5.892,11            | 394.427   | 9.961,33            | 13   |
| 2003 | 216.851               | 13.053,11           | 30.816                 | 8.402,87            | 139.578    | 6.030,03            | 387.245   | 10.151,67           | 14   |
| 2004 | 230.631               | 13.733,86           | 29.980                 | 8.455,85            | 131.729    | 6.244,50            | 392.340   | 10.815,98           | 13   |
| 2005 | 181.212               | 12.054,07           | 36.323                 | 8.320,73            | 143.467    | 6.325,58            | 361.002   | 9.401,85            | 20   |
| 2006 | 230.491               | 14.031,19           | 33.917                 | 8.353,86            | 130.825    | 6.506,29            | 395.233   | 11.053,19           | 15   |

## FPLD (al netto delle contabilità separate)

## Numero delle pensioni liquidate nell'anno nel periodo 1980-2006

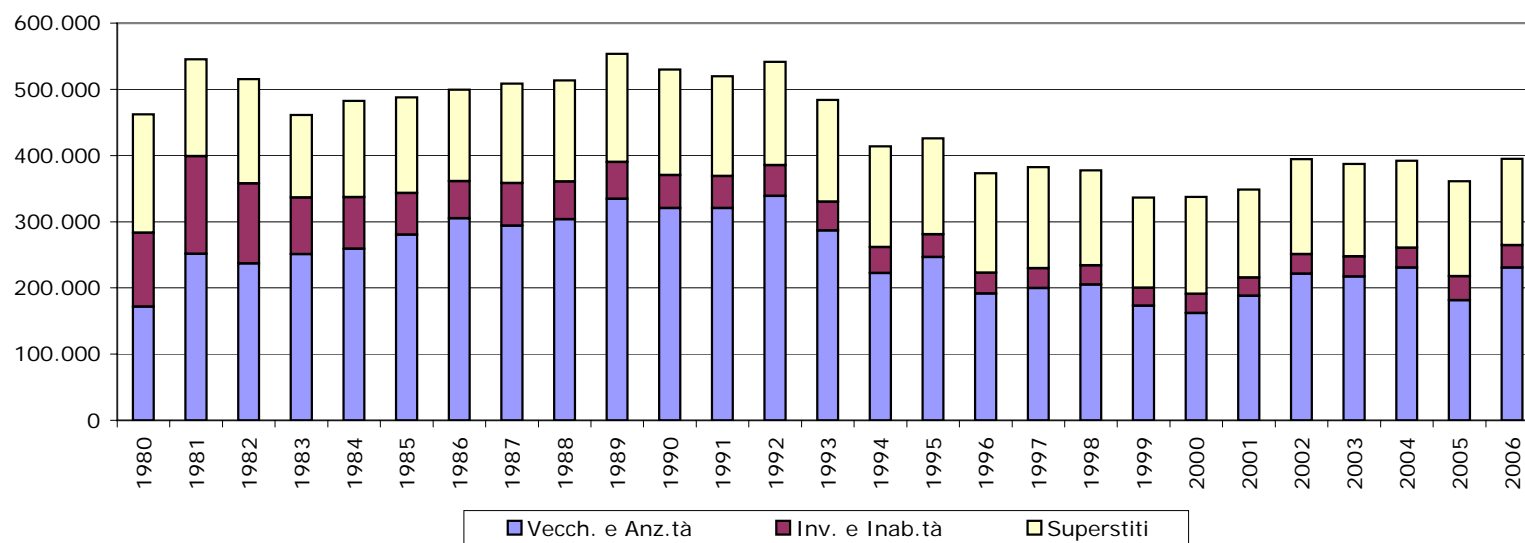

## Pensioni di invalidità per 100 pensioni di vecchiaia liquidate nell'anno

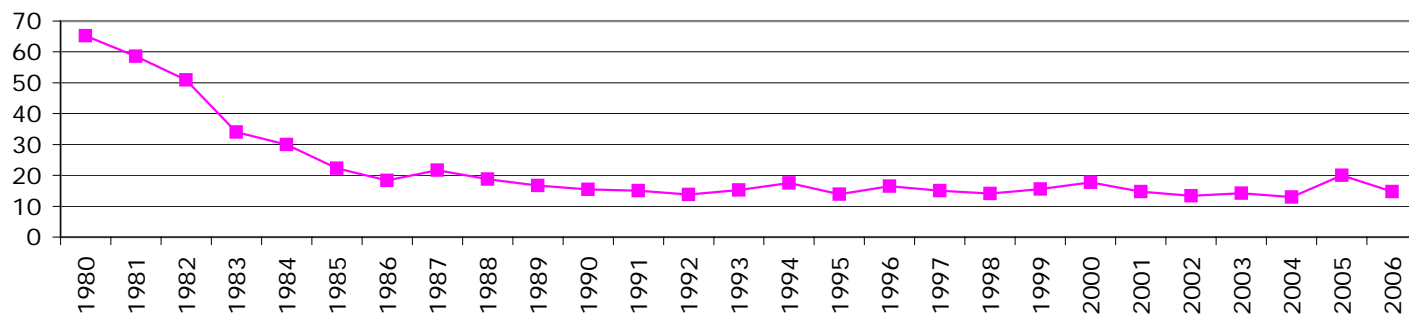

FPLD (al netto delle contabilità separate)

Tav. 6 - Indici sull'evoluzione degli importi medi delle pensioni liquidate negli anni dal 1980 al 2006

| Anni | Numeri indice degli importi medi delle pensioni liquidate nell'anno (anno 1980 = 100) |                         |            |        |                        |                         |            |        |
|------|---|-------------------------|------------|--------|------------------------|-------------------------|------------|--------|
|      | in moneta corrente  |                         |            |        | in moneta 1980         |                         |            |        |
|      | Vecchiaia ed anzianità  | Invalidità ed inabilità | Superstiti | Totale | Vecchiaia ed anzianità | Invalidità ed inabilità | Superstiti | Totale |
| 1980 | 100,0   | 100,0                   | 100,0      | 100,0  | 100,0                  | 100,0                   | 100,0      | 100,0  |
| 1981 | 128,3   | 139,6                   | 143,2      | 141,7  | 108,1                  | 117,6                   | 120,6      | 119,4  |
| 1982 | 157,8   | 160,6                   | 151,4      | 165,4  | 114,3                  | 116,3                   | 109,6      | 119,8  |
| 1983 | 190,1   | 199,5                   | 187,6      | 209,5  | 119,7                  | 125,6                   | 118,1      | 131,9  |
| 1984 | 220,5   | 222,4                   | 191,9      | 233,8  | 125,6                  | 126,7                   | 109,3      | 133,2  |
| 1985 | 235,0   | 233,3                   | 213,9      | 254,9  | 123,2                  | 122,4                   | 112,2      | 133,7  |
| 1986 | 251,2   | 243,6                   | 252,7      | 281,9  | 124,1                  | 120,4                   | 124,9      | 139,3  |
| 1987 | 265,0   | 260,8                   | 279,3      | 295,7  | 125,2                  | 123,2                   | 131,9      | 139,7  |
| 1988 | 286,5   | 289,7                   | 291,7      | 319,9  | 129,0                  | 130,4                   | 131,3      | 144,0  |
| 1989 | 308,5   | 311,6                   | 313,3      | 346,2  | 130,3                  | 131,6                   | 132,3      | 146,2  |
| 1990 | 321,1   | 344,3                   | 349,5      | 366,9  | 127,8                  | 137,0                   | 139,1      | 146,0  |
| 1991 | 366,5   | 388,1                   | 384,1      | 417,6  | 137,1                  | 145,1                   | 143,6      | 156,2  |
| 1992 | 431,1   | 422,8                   | 414,1      | 482,3  | 152,9                  | 150,0                   | 146,9      | 171,1  |
| 1993 | 395,1   | 467,9                   | 427,8      | 451,5  | 134,5                  | 159,3                   | 145,7      | 153,7  |
| 1994 | 543,5   | 536,4                   | 456,6      | 560,8  | 178,1                  | 175,7                   | 149,6      | 183,7  |
| 1995 | 545,3   | 570,9                   | 477,8      | 584,3  | 169,5                  | 177,5                   | 148,6      | 181,7  |
| 1996 | 596,1   | 581,6                   | 510,3      | 604,8  | 178,4                  | 174,0                   | 152,7      | 181,0  |
| 1997 | 698,1   | 582,5                   | 518,9      | 681,8  | 205,4                  | 171,3                   | 152,7      | 200,6  |
| 1998 | 632,5   | 622,9                   | 534,1      | 652,4  | 182,8                  | 180,0                   | 154,3      | 188,5  |
| 1999 | 707,7   | 640,7                   | 547,1      | 697,0  | 201,3                  | 182,3                   | 155,7      | 198,3  |
| 2000 | 697,2   | 659,8                   | 561,6      | 678,6  | 193,4                  | 183,0                   | 155,8      | 188,2  |
| 2001 | 709,3   | 661,2                   | 582,5      | 722,9  | 191,6                  | 178,6                   | 157,3      | 195,3  |
| 2002 | 716,8   | 691,3                   | 608,9      | 748,7  | 189,0                  | 182,3                   | 160,6      | 197,5  |
| 2003 | 730,4   | 695,1                   | 623,1      | 763,0  | 188,0                  | 178,9                   | 160,4      | 196,4  |
| 2004 | 768,4   | 699,4                   | 645,3      | 813,0  | 193,9                  | 176,5                   | 162,9      | 205,2  |
| 2005 | 674,5   | 688,3                   | 653,7      | 706,7  | 167,4                  | 170,8                   | 162,2      | 175,4  |
| 2006 | 785,1   | 691,0                   | 672,4      | 830,8  | 191,0                  | 168,1                   | 163,6      | 202,1  |

Distribuzioni delle pensioni vigenti al 1<sup>^</sup> gennaio 2007

(i valori si riferiscono alle pensioni contabilizzate)

## FPLD

**Tavola 7 – Pensioni vigenti al 1° gennaio 2007 ripartite per categoria e sesso  
(importi in euro)**

| Categoria                | Maschi           |                 | Femmine          |               | Complesso        |               |
|--------------------------|------------------|-----------------|------------------|---------------|------------------|---------------|
|                          | Numero           | Imp.medio       | Numero           | Imp.medio     | Numero           | Imp.medio     |
| Vecchiaia e prepens.     | 1.462.330        | 859,08          | 2.253.617        | 542,13        | 3.715.947        | 666,86        |
| Anzianità                | 1.546.587        | 1.504,80        | 340.110          | 1.204,70      | 1.886.697        | 1.450,70      |
| <b>TOT. VECCHIAIA</b>    | <b>3.008.917</b> | <b>1.190,98</b> | <b>2.593.727</b> | <b>629,01</b> | <b>5.602.644</b> | <b>930,82</b> |
| Invalidità ante L.222/84 | 390.186          | 633,77          | 575.770          | 460,57        | 965.956          | 530,53        |
| Assegno di invalidità    | 155.497          | 620,62          | 79.325           | 483,02        | 234.822          | 574,14        |
| Pensione di inabilità    | 39.331           | 1.025,32        | 14.026           | 734,25        | 53.357           | 948,81        |
| <b>TOT. INVALIDITÀ</b>   | <b>585.014</b>   | <b>656,60</b>   | <b>669.121</b>   | <b>468,97</b> | <b>1.254.135</b> | <b>556,49</b> |
| Superstiti di assicurato | 46.910           | 367,13          | 467.064          | 486,12        | 513.974          | 475,26        |
| Superstiti di pensionato | 241.834          | 361,99          | 1.992.085        | 537,87        | 2.233.919        | 518,83        |
| <b>TOT. SUPERSTITI</b>   | <b>288.744</b>   | <b>362,83</b>   | <b>2.459.149</b> | <b>528,04</b> | <b>2.747.893</b> | <b>510,68</b> |
| <b>TOTALE</b>            | <b>3.882.675</b> | <b>1.048,88</b> | <b>5.721.997</b> | <b>566,90</b> | <b>9.604.672</b> | <b>761,74</b> |



**FPLD****Tavola 8 – Pensioni vigenti al 1° gennaio 2007 ripartite per regione e sesso****Categoria: Vecchiaia e prepensionamenti**

| <b>Regioni</b>        | <b>Maschi</b>    | <b>Femmine</b>   | <b>Totale</b>    |
|-----------------------|------------------|------------------|------------------|
| PIEMONTE              | 112.529          | 247.442          | 359.971          |
| VALLE D'AOSTA         | 3.503            | 3.594            | 7.097            |
| LOMBARDIA             | 199.258          | 577.790          | 777.048          |
| LIGURIA               | 60.171           | 77.761           | 137.932          |
| TRENTINO ALTO ADIGE   | 19.324           | 40.694           | 60.018           |
| VENETO                | 99.617           | 189.095          | 288.712          |
| FRIULI VENEZIA GIULIA | 40.792           | 57.273           | 98.065           |
| EMILIA ROMAGNA        | 100.507          | 227.266          | 327.773          |
| TOSCANA               | 102.413          | 152.433          | 254.846          |
| UMBRIA                | 24.800           | 31.535           | 56.335           |
| MARCHE                | 49.449           | 55.280           | 104.729          |
| LAZIO                 | 127.240          | 149.955          | 277.195          |
| ABRUZZO               | 37.670           | 26.169           | 63.839           |
| MOLISE                | 11.456           | 5.924            | 17.380           |
| CAMPANIA              | 127.845          | 105.932          | 233.777          |
| PUGLIA                | 104.796          | 113.242          | 218.038          |
| BASILICATA            | 18.297           | 14.688           | 32.985           |
| CALABRIA              | 65.707           | 64.891           | 130.598          |
| SICILIA               | 126.796          | 84.237           | 211.033          |
| SARDEGNA              | 30.160           | 28.416           | 58.576           |
| <b>Totale</b>         | <b>1.462.330</b> | <b>2.253.617</b> | <b>3.715.947</b> |

**FPLD****segue Tavola 8 – Pensioni vigenti al 1° gennaio 2007 ripartite  
per regione e sesso****Categoria: Anzianità**

| <b>Regioni</b>        | <b>Maschi</b>    | <b>Femmine</b> | <b>Totale</b>    |
|-----------------------|------------------|----------------|------------------|
| PIEMONTE              | 189.004          | 53.691         | 242.695          |
| VALLE D'AOSTA         | 3.019            | 399            | 3.418            |
| LOMBARDIA             | 429.470          | 119.784        | 549.254          |
| LIGURIA               | 51.472           | 6.696          | 58.168           |
| TRENTINO ALTO ADIGE   | 25.527           | 3.589          | 29.116           |
| VENETO                | 142.903          | 26.066         | 168.969          |
| FRIULI VENEZIA GIULIA | 43.224           | 7.711          | 50.935           |
| EMILIA ROMAGNA        | 125.923          | 40.103         | 166.026          |
| TOSCANA               | 94.393           | 18.796         | 113.189          |
| UMBRIA                | 18.724           | 3.325          | 22.049           |
| MARCHE                | 25.806           | 5.041          | 30.847           |
| LAZIO                 | 101.839          | 16.590         | 118.429          |
| ABRUZZO               | 19.056           | 3.042          | 22.098           |
| MOLISE                | 3.835            | 266            | 4.101            |
| CAMPANIA              | 58.940           | 6.354          | 65.294           |
| PUGLIA                | 87.167           | 15.150         | 102.317          |
| BASILICATA            | 7.326            | 727            | 8.053            |
| CALABRIA              | 19.353           | 4.805          | 24.158           |
| SICILIA               | 73.799           | 5.778          | 79.577           |
| SARDEGNA              | 25.807           | 2.197          | 28.004           |
| <b>Totale</b>         | <b>1.546.587</b> | <b>340.110</b> | <b>1.886.697</b> |

**FPLD****segue Tavola 8 – Pensioni vigenti al 1° gennaio 2007 ripartite  
per regione e sesso****Categoria: Invalidità e inabilità**

| <b>Regioni</b>        | <b>Maschi</b>  | <b>Femmine</b> | <b>Totale</b>    |
|-----------------------|----------------|----------------|------------------|
| PIEMONTE              | 27.206         | 46.969         | 74.175           |
| VALLE D'AOSTA         | 2.067          | 1.658          | 3.725            |
| LOMBARDIA             | 44.631         | 65.537         | 110.168          |
| LIGURIA               | 14.269         | 20.365         | 34.634           |
| TRENTINO ALTO ADIGE   | 6.123          | 8.013          | 14.136           |
| VENETO                | 23.055         | 26.099         | 49.154           |
| FRIULI VENEZIA GIULIA | 8.886          | 13.923         | 22.809           |
| EMILIA ROMAGNA        | 29.408         | 58.952         | 88.360           |
| TOSCANA               | 30.626         | 41.786         | 72.412           |
| UMBRIA                | 12.639         | 14.037         | 26.676           |
| MARCHE                | 23.038         | 27.116         | 50.154           |
| LAZIO                 | 48.977         | 59.399         | 108.376          |
| ABRUZZO               | 18.365         | 12.031         | 30.396           |
| MOLISE                | 4.698          | 3.716          | 8.414            |
| CAMPANIA              | 70.032         | 64.007         | 134.039          |
| PUGLIA                | 57.325         | 66.564         | 123.889          |
| BASILICATA            | 12.492         | 11.626         | 24.118           |
| CALABRIA              | 38.835         | 44.029         | 82.864           |
| SICILIA               | 83.292         | 55.345         | 138.637          |
| SARDEGNA              | 29.050         | 27.949         | 56.999           |
| <b>Totale</b>         | <b>585.014</b> | <b>669.121</b> | <b>1.254.135</b> |

**FPLD****segue Tavola 8 – Pensioni vigenti al 1° gennaio 2007 ripartite  
per regione e sesso****Categoria: Superstiti**

| <b>Regioni</b>        | <b>Maschi</b>  | <b>Femmine</b>   | <b>Totale</b>    |
|-----------------------|----------------|------------------|------------------|
| PIEMONTE              | 27.931         | 212.406          | 240.337          |
| VALLE D'AOSTA         | 481            | 6.201            | 6.682            |
| LOMBARDIA             | 57.420         | 449.293          | 506.713          |
| LIGURIA               | 8.760          | 91.958           | 100.718          |
| TRENTINO ALTO ADIGE   | 4.006          | 37.876           | 41.882           |
| VENETO                | 18.853         | 194.466          | 213.319          |
| FRIULI VENEZIA GIULIA | 6.240          | 81.749           | 87.989           |
| EMILIA ROMAGNA        | 29.844         | 189.048          | 218.892          |
| TOSCANA               | 18.715         | 163.825          | 182.540          |
| UMBRIA                | 4.431          | 38.185           | 42.616           |
| MARCHE                | 7.240          | 67.611           | 74.851           |
| LAZIO                 | 19.538         | 183.526          | 203.064          |
| ABRUZZO               | 3.959          | 52.080           | 56.039           |
| MOLISE                | 1.118          | 14.195           | 15.313           |
| CAMPANIA              | 21.469         | 173.784          | 195.253          |
| PUGLIA                | 20.404         | 143.317          | 163.721          |
| BASILICATA            | 3.301          | 24.328           | 27.629           |
| CALABRIA              | 12.618         | 85.230           | 97.848           |
| SICILIA               | 16.521         | 192.866          | 209.387          |
| SARDEGNA              | 5.895          | 57.205           | 63.100           |
| <b>Totale</b>         | <b>288.744</b> | <b>2.459.149</b> | <b>2.747.893</b> |

**FPLD****segue Tavola 8 – Pensioni vigenti al 1° gennaio 2007 ripartite  
per regione e sesso****Complesso delle categorie**

| <b>Regioni</b>        | <b>Maschi</b>    | <b>Femmine</b>   | <b>Totale</b>    |
|-----------------------|------------------|------------------|------------------|
| PIEMONTE              | 356.670          | 560.508          | 917.178          |
| VALLE D'AOSTA         | 9.070            | 11.852           | 20.922           |
| LOMBARDIA             | 730.779          | 1.212.404        | 1.943.183        |
| LIGURIA               | 134.672          | 196.780          | 331.452          |
| TRENTINO ALTO ADIGE   | 54.980           | 90.172           | 145.152          |
| VENETO                | 284.428          | 435.726          | 720.154          |
| FRIULI VENEZIA GIULIA | 99.142           | 160.656          | 259.798          |
| EMILIA ROMAGNA        | 285.682          | 515.369          | 801.051          |
| TOSCANA               | 246.147          | 376.840          | 622.987          |
| UMBRIA                | 60.594           | 87.082           | 147.676          |
| MARCHE                | 105.533          | 155.048          | 260.581          |
| LAZIO                 | 297.594          | 409.470          | 707.064          |
| ABRUZZO               | 79.050           | 93.322           | 172.372          |
| MOLISE                | 21.107           | 24.101           | 45.208           |
| CAMPANIA              | 278.286          | 350.077          | 628.363          |
| PUGLIA                | 269.692          | 338.273          | 607.965          |
| BASILICATA            | 41.416           | 51.369           | 92.785           |
| CALABRIA              | 136.513          | 198.955          | 335.468          |
| SICILIA               | 300.408          | 338.226          | 638.634          |
| SARDEGNA              | 90.912           | 115.767          | 206.679          |
| <b>Totale</b>         | <b>3.882.675</b> | <b>5.721.997</b> | <b>9.604.672</b> |

**FPLD****Tavola 9 - Pensioni vigenti al 1° gennaio 2007 ripartite per area geografica e categoria di pensione****Frequenze assolute**

| <b>Categoria</b>       | <b>Nord Ovest</b> | <b>Nord Est</b>  | <b>Centro</b>    | <b>Sud e Isole</b> | <b>Totale</b>    |
|------------------------|-------------------|------------------|------------------|--------------------|------------------|
| Vecchiaia e prepens.   | 1.282.048         | 774.568          | 693.105          | 966.226            | <b>3.715.947</b> |
| Anzianità              | 853.535           | 415.046          | 284.514          | 333.602            | <b>1.886.697</b> |
| Invalidità e inabilità | 222.702           | 174.459          | 257.618          | 599.356            | <b>1.254.135</b> |
| Superstiti             | 854.450           | 562.082          | 503.071          | 828.290            | <b>2.747.893</b> |
| <b>Complesso</b>       | <b>3.212.735</b>  | <b>1.926.155</b> | <b>1.738.308</b> | <b>2.727.474</b>   | <b>9.604.672</b> |

**Distribuzione per area geografica**

| <b>Categoria</b>       | <b>Nord Ovest</b> | <b>Nord Est</b> | <b>Centro</b> | <b>Sud e Isole</b> | <b>Totale</b> |
|------------------------|-------------------|-----------------|---------------|--------------------|---------------|
| Vecchiaia e prepens.   | 34,5%             | 20,8%           | 18,7%         | 26,0%              | <b>100,0%</b> |
| Anzianità              | 45,2%             | 22,0%           | 15,1%         | 17,7%              | <b>100,0%</b> |
| Invalidità e inabilità | 17,8%             | 13,9%           | 20,5%         | 47,8%              | <b>100,0%</b> |
| Superstiti             | 31,1%             | 20,5%           | 18,3%         | 30,1%              | <b>100,0%</b> |
| <b>Complesso</b>       | <b>33,4%</b>      | <b>20,1%</b>    | <b>18,1%</b>  | <b>28,4%</b>       | <b>100,0%</b> |

**Distribuzione per categoria di pensione**

| <b>Categoria</b>       | <b>Nord Ovest</b> | <b>Nord Est</b> | <b>Centro</b> | <b>Sud e Isole</b> | <b>Totale</b> |
|------------------------|-------------------|-----------------|---------------|--------------------|---------------|
| Vecchiaia e prepens.   | 39,9%             | 40,2%           | 39,9%         | 35,4%              | <b>38,7%</b>  |
| Anzianità              | 26,6%             | 21,5%           | 16,4%         | 12,2%              | <b>19,6%</b>  |
| Invalidità e inabilità | 6,9%              | 9,1%            | 14,8%         | 22,0%              | <b>13,1%</b>  |
| Superstiti             | 26,6%             | 29,2%           | 28,9%         | 30,4%              | <b>28,6%</b>  |
| <b>Complesso</b>       | <b>100,0%</b>     | <b>100,0%</b>   | <b>100,0%</b> | <b>100,0%</b>      | <b>100,0%</b> |

**FPLD****Tavola 10 – Importi medi delle pensioni vigenti al 1° gennaio 2007 ripartite per area geografica e categoria di pensione****Importi medi (in euro)**

| <b>Categoria</b>       | <b>Nord Ovest</b> | <b>Nord Est</b> | <b>Centro</b> | <b>Sud e Isole</b> | <b>Totale</b>   |
|------------------------|-------------------|-----------------|---------------|--------------------|-----------------|
| Vecchiaia e prepens.   | 703,67            | 641,45          | 712,72        | 605,47             | <b>666,86</b>   |
| Anzianità              | 1.507,51          | 1.413,36        | 1.602,99      | 1.221,94           | <b>1.450,70</b> |
| Invalidità e inabilità | 624,86            | 567,93          | 559,74        | 526,36             | <b>556,49</b>   |
| Superstiti             | 579,53            | 502,31          | 508,92        | 446,39             | <b>510,68</b>   |
| <b>Complesso</b>       | <b>878,75</b>     | <b>760,52</b>   | <b>776,78</b> | <b>615,18</b>      | <b>761,74</b>   |

**Rapporto percentuale degli importi medi per area geografica**

| <b>Categoria</b>       | <b>Nord Ovest</b> | <b>Nord Est</b> | <b>Centro</b> | <b>Sud e Isole</b> | <b>Totale</b> |
|------------------------|-------------------|-----------------|---------------|--------------------|---------------|
| Vecchiaia e prepens.   | 105,5%            | 96,2%           | 106,9%        | 90,8%              | <b>100,0%</b> |
| Anzianità              | 103,9%            | 97,4%           | 110,5%        | 84,2%              | <b>100,0%</b> |
| Invalidità e inabilità | 112,3%            | 102,1%          | 100,6%        | 94,6%              | <b>100,0%</b> |
| Superstiti             | 113,5%            | 98,4%           | 99,7%         | 87,4%              | <b>100,0%</b> |
| <b>Complesso</b>       | <b>115,4%</b>     | <b>99,8%</b>    | <b>102,0%</b> | <b>80,8%</b>       | <b>100,0%</b> |

**Rapporto percentuale degli importi medi per categoria di pensione**

| <b>Categoria</b>       | <b>Nord Ovest</b> | <b>Nord Est</b> | <b>Centro</b> | <b>Sud e Isole</b> | <b>Totale</b> |
|------------------------|-------------------|-----------------|---------------|--------------------|---------------|
| Vecchiaia e prepens.   | 80,1%             | 84,3%           | 91,8%         | 98,4%              | <b>87,5%</b>  |
| Anzianità              | 171,6%            | 185,8%          | 206,4%        | 198,6%             | <b>190,4%</b> |
| Invalidità e inabilità | 71,1%             | 74,7%           | 72,1%         | 85,6%              | <b>73,1%</b>  |
| Superstiti             | 65,9%             | 66,0%           | 65,5%         | 72,6%              | <b>67,0%</b>  |
| <b>Complesso</b>       | <b>100,0%</b>     | <b>100,0%</b>   | <b>100,0%</b> | <b>100,0%</b>      | <b>100,0%</b> |

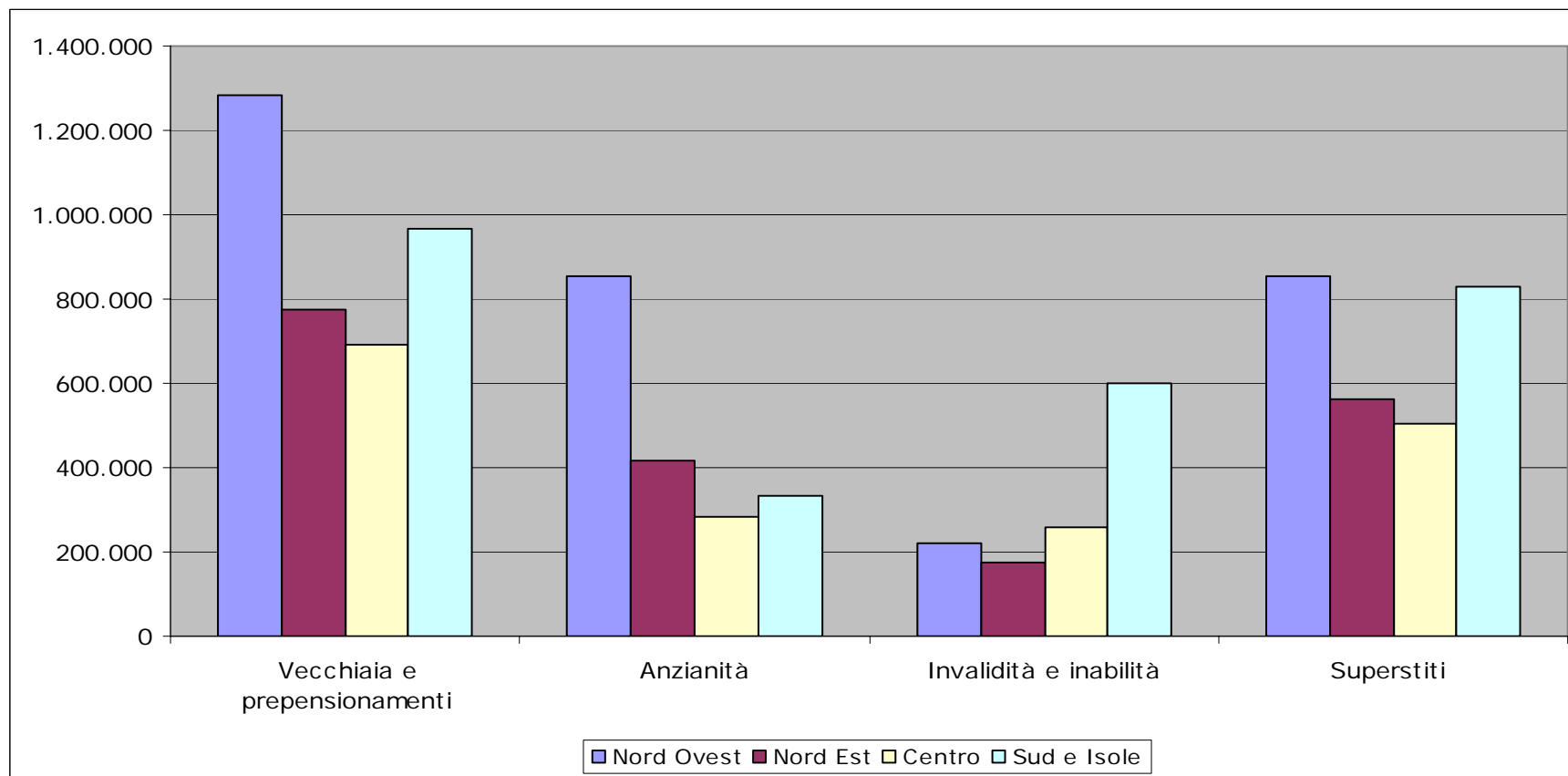
**FPLD****Grafico: Distribuzione delle pensioni vigenti al 1° gennaio 2007 per area geografica e categoria**



**FPLD**

**Grafico: Distribuzione degli importi medi mensili delle pensioni vigenti al 1° gennaio 2007 per categoria e area geografica**

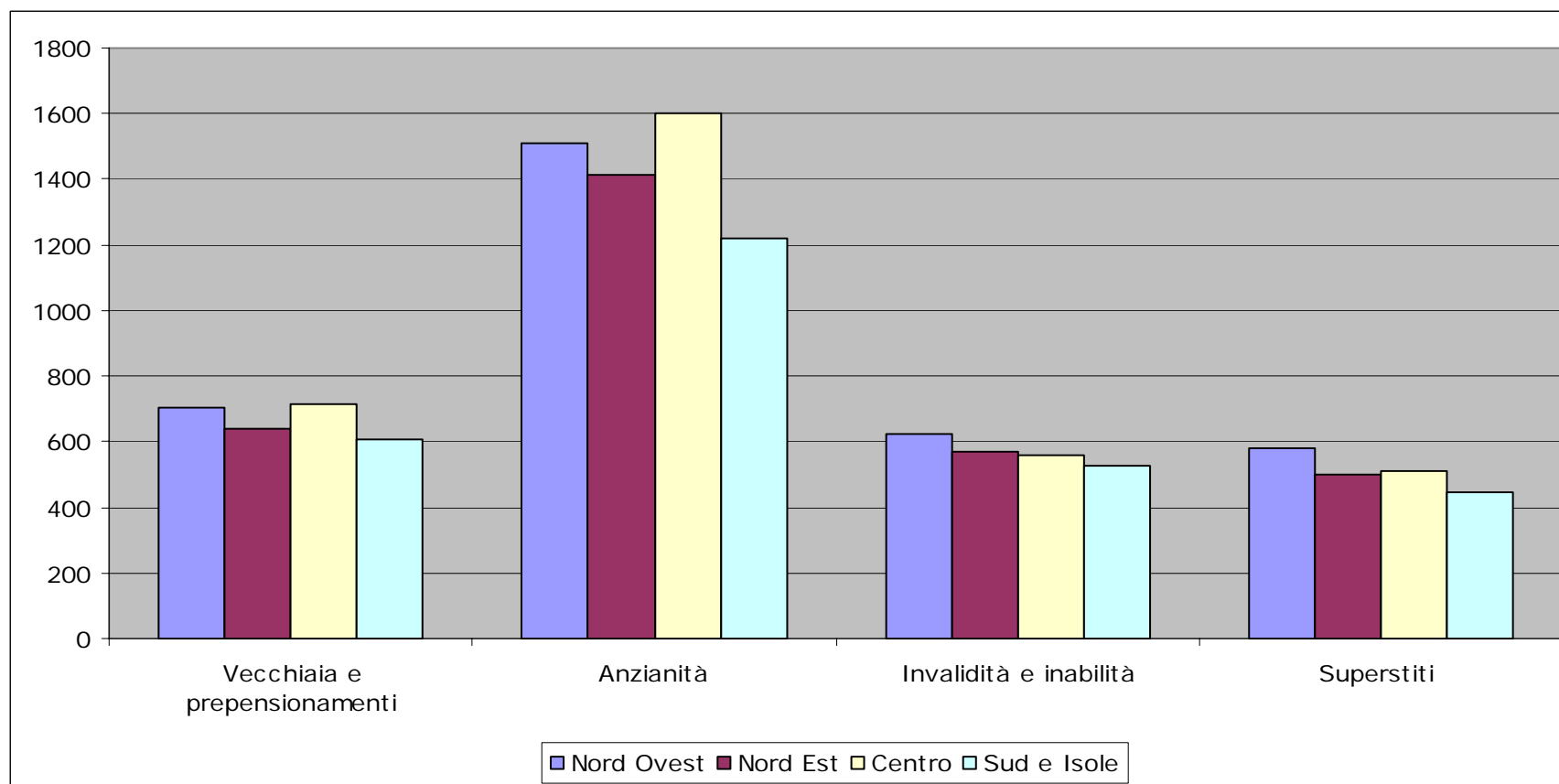

**FPLD****Tavola 11 – Pensioni vigenti al 1° gennaio 2007 ripartite per sesso e classe d'età del titolare****Categoria: Vecchiaia e prepensionamenti**

| <b>Classe di età</b> | <b>Maschi</b>    | <b>Femmine</b>   | <b>Totale</b>    |
|----------------------|------------------|------------------|------------------|
| fino a 39            | -                | -                | -                |
| da 40 a 49           | 65               | 17               | 82               |
| da 50 a 54           | 2.363            | 877              | 3.240            |
| da 55 a 59           | 11.445           | 9.690            | 21.135           |
| da 60 a 64           | 43.154           | 285.421          | 328.575          |
| da 65 a 69           | 201.988          | 497.749          | 699.737          |
| da 70 a 79           | 779.356          | 924.052          | 1.703.408        |
| 80 e oltre           | 423.959          | 535.811          | 959.770          |
| <b>Totale</b>        | <b>1.462.330</b> | <b>2.253.617</b> | <b>3.715.947</b> |
| <b>Età media</b>     | <b>76,0</b>      | <b>73,6</b>      | <b>74,5</b>      |

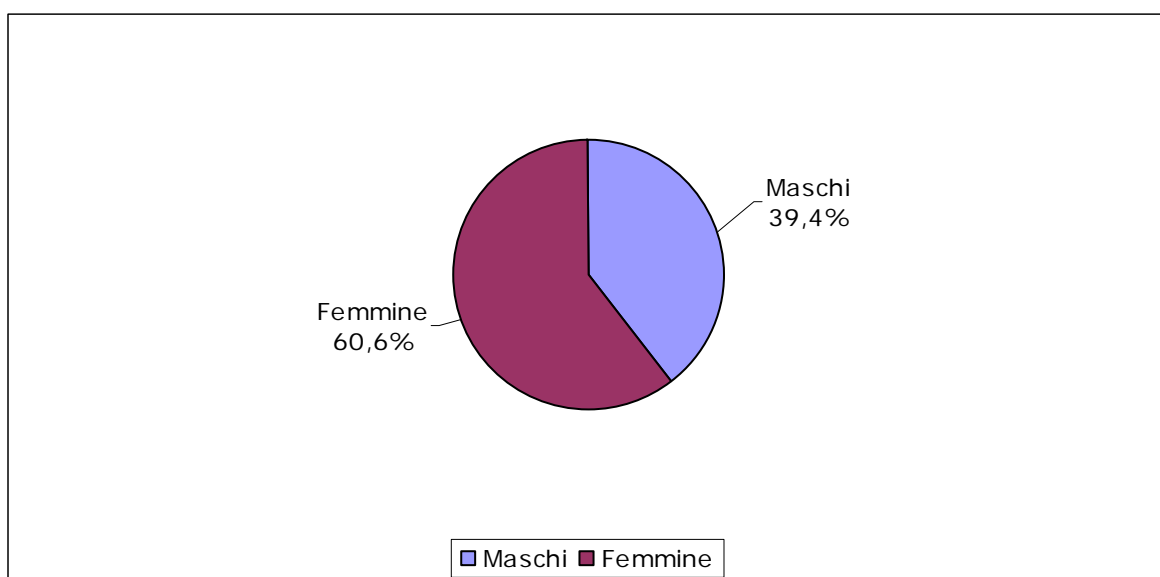
**Ripartizione per sesso delle pensioni di vecchiaia e dei prepensionamenti**

**FPLD**

**segue Tavola 11 – Pensioni vigenti al 1° gennaio 2007  
ripartite per sesso e classe d'età del titolare**

**Categoria : Anzianità**

| <b>Classe di età</b> | <b>Maschi</b>    | <b>Femmine</b> | <b>Totale</b>    |
|----------------------|------------------|----------------|------------------|
| fino a 39            | 2                | -              | 2                |
| da 40 a 49           | 1.136            | 65             | 1.201            |
| da 50 a 54           | 22.153           | 5.089          | 27.242           |
| da 55 a 59           | 292.721          | 107.942        | 400.663          |
| da 60 a 64           | 389.627          | 108.344        | 497.971          |
| da 65 a 69           | 384.790          | 52.371         | 437.161          |
| da 70 a 79           | 351.364          | 41.400         | 392.764          |
| 80 e oltre           | 104.794          | 24.899         | 129.693          |
| <b>Totale</b>        | <b>1.546.587</b> | <b>340.110</b> | <b>1.886.697</b> |
| <b>Età media</b>     | <b>66,3</b>      | <b>64,2</b>    | <b>65,9</b>      |

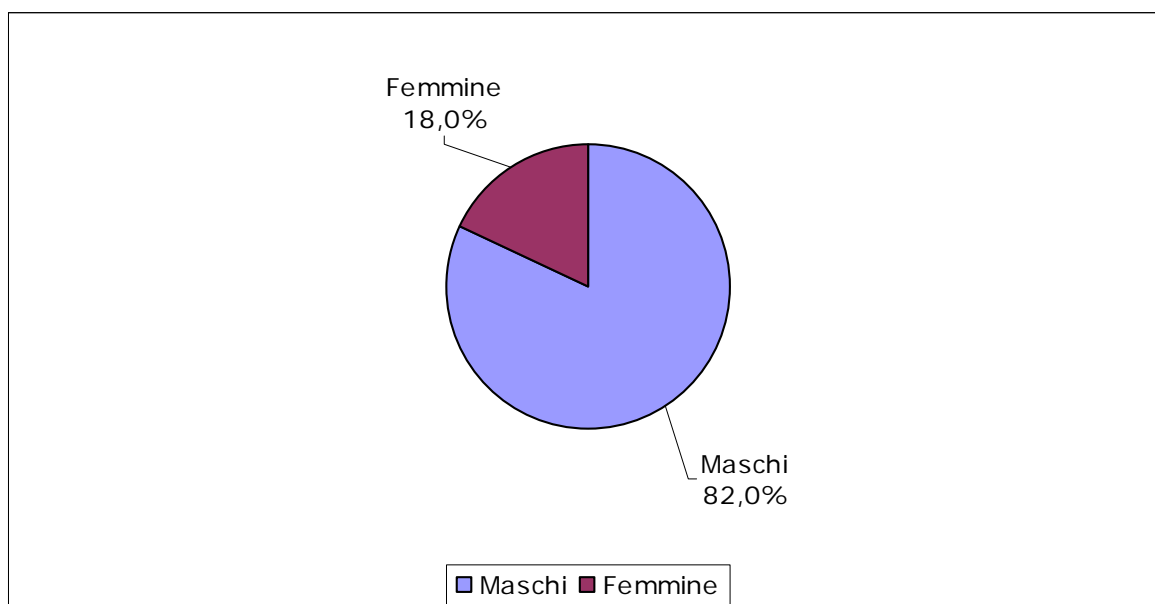
**Ripartizione per sesso delle pensioni di anzianità**

**FPLD**

**segue Tavola 11 – Pensioni vigenti al 1° gennaio 2007  
ripartite per sesso e classe d'età del titolare**

**Categoria: Invalidità e inabilità**

| <b>Classe di età</b> | <b>Maschi</b>  | <b>Femmine</b> | <b>Totale</b>    |
|----------------------|----------------|----------------|------------------|
| fino a 39            | 9.244          | 5.067          | 14.311           |
| da 40 a 49           | 31.313         | 17.545         | 48.858           |
| da 50 a 54           | 31.142         | 18.477         | 49.619           |
| da 55 a 59           | 48.856         | 30.860         | 79.716           |
| da 60 a 64           | 56.419         | 28.562         | 84.981           |
| da 65 a 69           | 55.151         | 42.477         | 97.628           |
| da 70 a 79           | 171.951        | 208.267        | 380.218          |
| 80 e oltre           | 180.938        | 317.866        | 498.804          |
| <b>Totale</b>        | <b>585.014</b> | <b>669.121</b> | <b>1.254.135</b> |
| <b>Età media</b>     | <b>71,1</b>    | <b>76,5</b>    | <b>74,0</b>      |

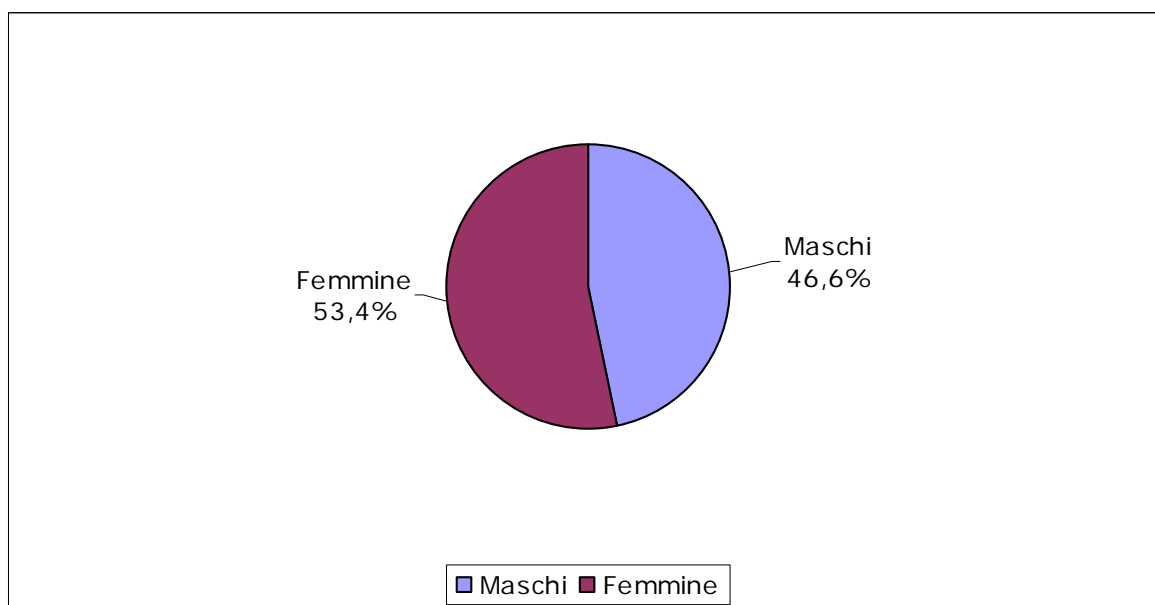
**Ripartizione per sesso delle pensioni di invalidità e inabilità**

**FPLD**

**segue Tavola 11 – Pensioni vigenti al 1° gennaio 2007  
ripartite per sesso e classe d'età del titolare**

**Categoria: Superstiti**

| <b>Classe di età</b> | <b>Maschi</b>  | <b>Femmine</b>   | <b>Totale</b>    |
|----------------------|----------------|------------------|------------------|
| fino a 39            | 7.122          | 14.744           | 21.866           |
| da 40 a 49           | 10.469         | 42.150           | 52.619           |
| da 50 a 54           | 9.791          | 46.545           | 56.336           |
| da 55 a 59           | 15.761         | 84.991           | 100.752          |
| da 60 a 64           | 19.439         | 130.590          | 150.029          |
| da 65 a 69           | 29.977         | 239.146          | 269.123          |
| da 70 a 79           | 90.846         | 866.026          | 956.872          |
| 80 e oltre           | 105.339        | 1.034.957        | 1.140.296        |
| <b>Totale</b>        | <b>288.744</b> | <b>2.459.149</b> | <b>2.747.893</b> |
| <b>Età media</b>     | <b>73,1</b>    | <b>76,2</b>      | <b>75,9</b>      |

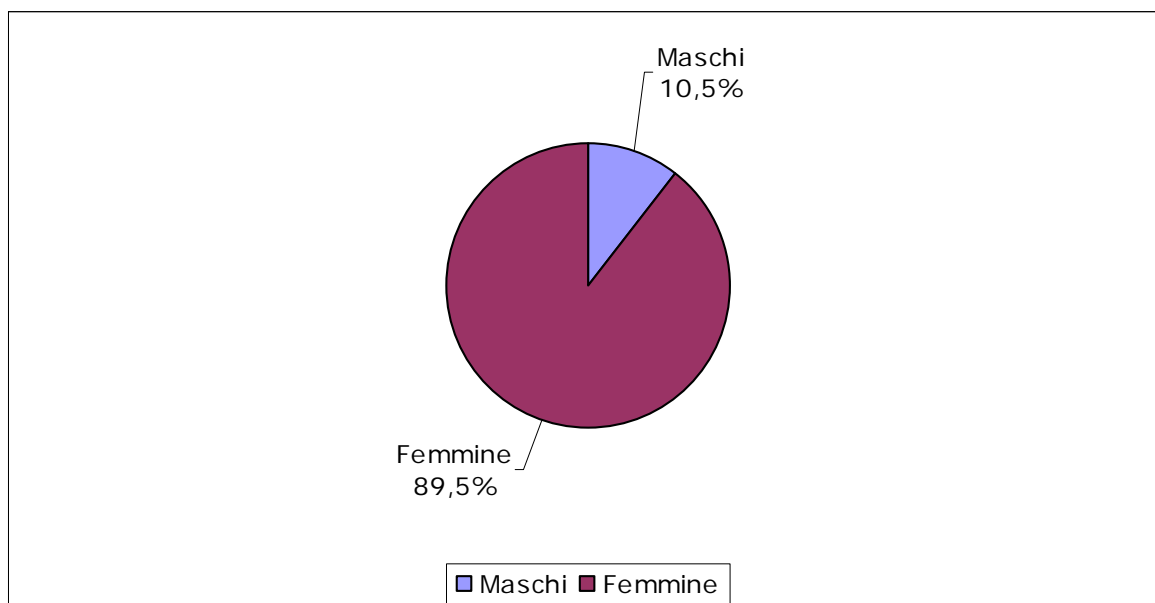
**Ripartizione per sesso delle pensioni ai superstiti**

**FPLD**

**segue Tavola 11 – Pensioni vigenti al 1° gennaio 2007  
ripartite per sesso e classe d'età del titolare**

**Complesso delle categorie**

| <b>Classe di età</b> | <b>Maschi</b>    | <b>Femmine</b>   | <b>Totale</b>    |
|----------------------|------------------|------------------|------------------|
| fino a 39            | 16.368           | 19.811           | 36.179           |
| da 40 a 49           | 42.983           | 59.777           | 102.760          |
| da 50 a 54           | 65.449           | 70.988           | 136.437          |
| da 55 a 59           | 368.783          | 233.483          | 602.266          |
| da 60 a 64           | 508.639          | 552.917          | 1.061.556        |
| da 65 a 69           | 671.906          | 831.743          | 1.503.649        |
| da 70 a 79           | 1.393.517        | 2.039.745        | 3.433.262        |
| 80 e oltre           | 815.030          | 1.913.533        | 2.728.563        |
| <b>Totale</b>        | <b>3.882.675</b> | <b>5.721.997</b> | <b>9.604.672</b> |
| <b>Età media</b>     | <b>71,2</b>      | <b>74,5</b>      | <b>73,1</b>      |

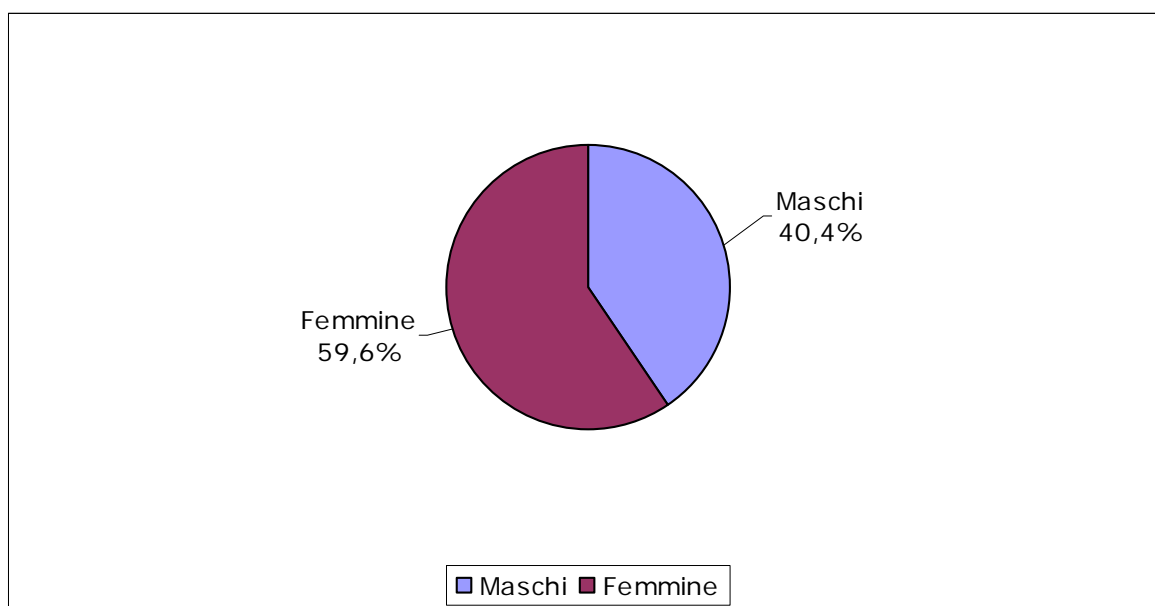
**Ripartizione per sesso delle pensioni di tutte le categorie**

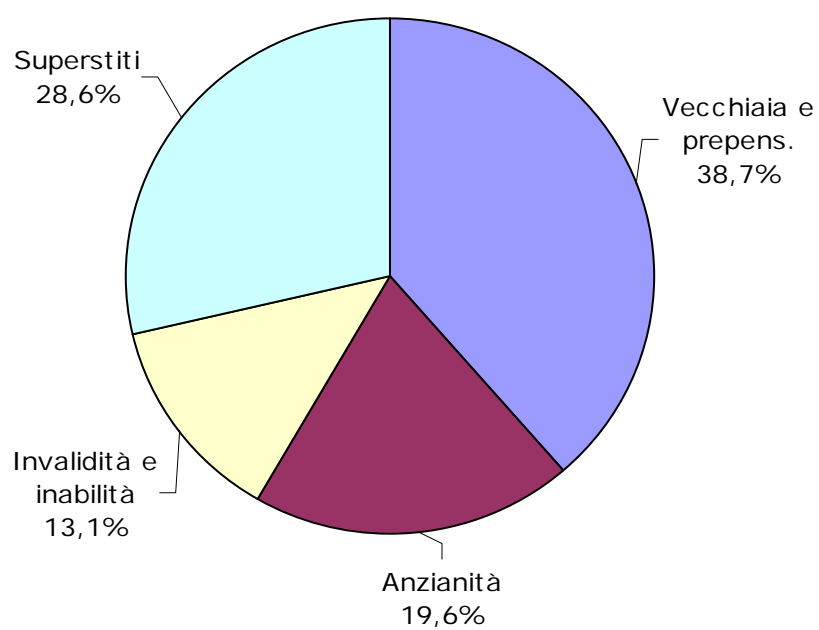
**FPLD****Ripartizione per categoria delle pensioni vigenti  
al 1° gennaio 2007**

■ Vecchiaia e prepens. ■ Anzianità ■ Invalidità e inabilità ■ Superstiti

**FPLD****Tavola 12- Pensioni vigenti al 1° gennaio 2007 ripartite per  
anno di decorrenza e sesso****Categoria: Vecchiaia e prepensionamenti**

| <b>Anno di<br/>decorrenza</b> | <b>Maschi</b>    | <b>Femmine</b>   | <b>Totale</b>    |
|-------------------------------|------------------|------------------|------------------|
| fino al 1986                  | 467.807          | 890.818          | 1.358.625        |
| 1987                          | 80.713           | 93.746           | 174.459          |
| 1988                          | 93.214           | 102.524          | 195.738          |
| 1989                          | 84.234           | 103.796          | 188.030          |
| 1990                          | 81.959           | 102.435          | 184.394          |
| 1991                          | 79.835           | 102.746          | 182.581          |
| 1992                          | 109.551          | 113.474          | 223.025          |
| 1993                          | 67.692           | 100.650          | 168.342          |
| 1994                          | 30.013           | 29.756           | 59.769           |
| 1995                          | 49.050           | 60.953           | 110.003          |
| 1996                          | 33.986           | 51.115           | 85.101           |
| 1997                          | 16.737           | 21.645           | 38.382           |
| 1998                          | 33.469           | 54.161           | 87.630           |
| 1999                          | 26.226           | 44.880           | 71.106           |
| 2000                          | 15.777           | 17.441           | 33.218           |
| 2001                          | 33.168           | 62.788           | 95.956           |
| 2002                          | 34.943           | 63.867           | 98.810           |
| 2003                          | 36.386           | 62.999           | 99.385           |
| 2004                          | 33.607           | 60.006           | 93.613           |
| 2005                          | 31.641           | 54.501           | 86.142           |
| 2006                          | 22.322           | 59.316           | 81.638           |
| <b>Totale</b>                 | <b>1.462.330</b> | <b>2.253.617</b> | <b>3.715.947</b> |



**FPLD**

**segue Tavola 12- Pensioni vigenti al 1° gennaio 2007 ripartite  
per anno di decorrenza e sesso**

**Categoria: Anzianità**

| <b>Anno di<br/>decorrenza</b> | <b>Maschi</b>    | <b>Femmine</b> | <b>Totale</b>    |
|-------------------------------|------------------|----------------|------------------|
| fino al 1986                  | 214.603          | 57.195         | 271.798          |
| 1987                          | 26.969           | 3.557          | 30.526           |
| 1988                          | 31.537           | 3.806          | 35.343           |
| 1989                          | 39.276           | 4.867          | 44.143           |
| 1990                          | 44.326           | 5.504          | 49.830           |
| 1991                          | 55.484           | 6.467          | 61.951           |
| 1992                          | 69.856           | 9.510          | 79.366           |
| 1993                          | 23.955           | 2.901          | 26.856           |
| 1994                          | 88.810           | 14.258         | 103.068          |
| 1995                          | 62.748           | 9.298          | 72.046           |
| 1996                          | 85.451           | 15.643         | 101.094          |
| 1997                          | 80.461           | 14.910         | 95.371           |
| 1998                          | 83.478           | 21.034         | 104.512          |
| 1999                          | 86.151           | 21.122         | 107.273          |
| 2000                          | 67.603           | 15.386         | 82.989           |
| 2001                          | 83.778           | 19.538         | 103.316          |
| 2002                          | 89.252           | 22.659         | 111.911          |
| 2003                          | 85.442           | 22.592         | 108.034          |
| 2004                          | 96.655           | 29.961         | 126.616          |
| 2005                          | 47.289           | 11.203         | 58.492           |
| 2006                          | 83.463           | 28.699         | 112.162          |
| <b>Totale</b>                 | <b>1.546.587</b> | <b>340.110</b> | <b>1.886.697</b> |

**FPLD**

**segue Tavola 12- Pensioni vigenti al 1° gennaio 2007 ripartite  
per anno di decorrenza e sesso**

**Categoria: Invalidità e inabilità**

| <b>Anno di<br/>decorrenza</b> | <b>Maschi</b>  | <b>Femmine</b> | <b>Totale</b>    |
|-------------------------------|----------------|----------------|------------------|
| fino al 1986                  | 400.071        | 583.652        | 983.723          |
| 1987                          | 5.944          | 3.401          | 9.345            |
| 1988                          | 5.629          | 3.343          | 8.972            |
| 1989                          | 6.022          | 3.404          | 9.426            |
| 1990                          | 6.441          | 3.493          | 9.934            |
| 1991                          | 6.695          | 3.662          | 10.357           |
| 1992                          | 6.952          | 3.310          | 10.262           |
| 1993                          | 7.126          | 3.043          | 10.169           |
| 1994                          | 7.253          | 2.937          | 10.190           |
| 1995                          | 7.654          | 2.929          | 10.583           |
| 1996                          | 7.757          | 3.126          | 10.883           |
| 1997                          | 8.333          | 3.288          | 11.621           |
| 1998                          | 8.647          | 3.499          | 12.146           |
| 1999                          | 8.795          | 3.711          | 12.506           |
| 2000                          | 9.848          | 4.195          | 14.043           |
| 2001                          | 11.306         | 5.123          | 16.429           |
| 2002                          | 12.319         | 5.694          | 18.013           |
| 2003                          | 13.668         | 6.376          | 20.044           |
| 2004                          | 15.914         | 7.392          | 23.306           |
| 2005                          | 16.633         | 7.817          | 24.450           |
| 2006                          | 12.007         | 5.726          | 17.733           |
| <b>Totale</b>                 | <b>585.014</b> | <b>669.121</b> | <b>1.254.135</b> |

**FPLD**

**segue Tavola 12- Pensioni vigenti al 1° gennaio 2007 ripartite  
per anno di decorrenza e sesso**

**Categoria: Superstiti**

| <b>Anno di<br/>decorrenza</b> | <b>Maschi</b>  | <b>Femmine</b>   | <b>Totale</b>    |
|-------------------------------|----------------|------------------|------------------|
| fino al 1986                  | 51.341         | 776.148          | 827.489          |
| 1987                          | 5.617          | 59.798           | 65.415           |
| 1988                          | 6.091          | 64.673           | 70.764           |
| 1989                          | 6.407          | 64.646           | 71.053           |
| 1990                          | 6.884          | 67.998           | 74.882           |
| 1991                          | 7.597          | 71.654           | 79.251           |
| 1992                          | 8.100          | 74.776           | 82.876           |
| 1993                          | 8.680          | 77.037           | 85.717           |
| 1994                          | 9.546          | 80.751           | 90.297           |
| 1995                          | 10.138         | 83.719           | 93.857           |
| 1996                          | 10.728         | 84.425           | 95.153           |
| 1997                          | 11.775         | 88.446           | 100.221          |
| 1998                          | 12.507         | 91.551           | 104.058          |
| 1999                          | 13.339         | 93.196           | 106.535          |
| 2000                          | 14.149         | 94.911           | 109.060          |
| 2001                          | 15.355         | 95.525           | 110.880          |
| 2002                          | 16.483         | 99.004           | 115.487          |
| 2003                          | 18.292         | 103.704          | 121.996          |
| 2004                          | 18.292         | 99.231           | 117.523          |
| 2005                          | 19.933         | 102.007          | 121.940          |
| 2006                          | 17.490         | 85.949           | 103.439          |
| <b>Totale</b>                 | <b>288.744</b> | <b>2.459.149</b> | <b>2.747.893</b> |

**FPLD**

**segue Tavola 12- Pensioni vigenti al 1° gennaio 2007 ripartite  
per anno di decorrenza e sesso**

**Complesso delle categorie**

| <b>Anno di<br/>decorrenza</b> | <b>Maschi</b>    | <b>Femmine</b>   | <b>Totale</b>    |
|-------------------------------|------------------|------------------|------------------|
| fino al 1986                  | 1.133.822        | 2.307.813        | 3.441.635        |
| 1987                          | 119.243          | 160.502          | 279.745          |
| 1988                          | 136.471          | 174.346          | 310.817          |
| 1989                          | 135.939          | 176.713          | 312.652          |
| 1990                          | 139.610          | 179.430          | 319.040          |
| 1991                          | 149.611          | 184.529          | 334.140          |
| 1992                          | 194.459          | 201.070          | 395.529          |
| 1993                          | 107.453          | 183.631          | 291.084          |
| 1994                          | 135.622          | 127.702          | 263.324          |
| 1995                          | 129.590          | 156.899          | 286.489          |
| 1996                          | 137.922          | 154.309          | 292.231          |
| 1997                          | 117.306          | 128.289          | 245.595          |
| 1998                          | 138.101          | 170.245          | 308.346          |
| 1999                          | 134.511          | 162.909          | 297.420          |
| 2000                          | 107.377          | 131.933          | 239.310          |
| 2001                          | 143.607          | 182.974          | 326.581          |
| 2002                          | 152.997          | 191.224          | 344.221          |
| 2003                          | 153.788          | 195.671          | 349.459          |
| 2004                          | 164.468          | 196.590          | 361.058          |
| 2005                          | 115.496          | 175.528          | 291.024          |
| 2006                          | 135.282          | 179.690          | 314.972          |
| <b>Totale</b>                 | <b>3.882.675</b> | <b>5.721.997</b> | <b>9.604.672</b> |

**FPLD****Tavola 13 – Pensioni vigenti al 1° gennaio 2007 ripartite per sesso e tipo d'importo****Categoria: Vecchiaia e prepensionamenti**

| <b>Tipo d'importo<br/>(valori mensili)</b> | <b>Maschi</b>    | <b>Femmine</b>   | <b>Complesso</b> |
|--|------------------|------------------|------------------|
| Supplementare                              | 54.742           | 18.364           | 73.106           |
| Inferiore al minimo                        | 175.028          | 210.266          | 385.294          |
| Parzialmente integrata                     | 4.056            | 133.976          | 138.032          |
| Cristallizzata                             | 37.181           | 119.445          | 156.626          |
| Al minimo                                  | 116.267          | 698.492          | 814.759          |
| Dal minimo fino 500 euro                   | 38.630           | 132.389          | 171.019          |
| Da 500 a 1.000 euro                        | 549.496          | 790.432          | 1.339.928        |
| Da 1.000 a 1.500 euro                      | 308.283          | 112.786          | 421.069          |
| Da 1.500 a 2.000 euro                      | 108.265          | 25.693           | 133.958          |
| Da 2.000 a 2.500 euro                      | 42.897           | 7.984            | 50.881           |
| Oltre 2.500 euro                           | 27.485           | 3.790            | 31.275           |
| <b>Totale</b>                              | <b>1.462.330</b> | <b>2.253.617</b> | <b>3.715.947</b> |

**FPLD****segue Tavola 13 – Pensioni vigenti al 1° gennaio 2007  
ripartite per sesso e tipo d'importo****Categoria: Anzianità**

| <b>Tipo d'importo<br/>(valori mensili)</b> | <b>Maschi</b>    | <b>Femmine</b> | <b>Complesso</b> |
|--|------------------|----------------|------------------|
| Supplementare                              | -                | -              | -                |
| Inferiore al minimo                        | 42.498           | 4.161          | 46.659           |
| Parzialmente integrata                     | 151              | 370            | 521              |
| Cristallizzata                             | 984              | 576            | 1.560            |
| Al minimo                                  | 4.581            | 3.449          | 8.030            |
| Dal minimo fino 500 euro                   | 2.623            | 1.227          | 3.850            |
| Da 500 a 1.000 euro                        | 205.209          | 119.655        | 324.864          |
| Da 1.000 a 1.500 euro                      | 693.925          | 143.985        | 837.910          |
| Da 1.500 a 2.000 euro                      | 326.770          | 41.870         | 368.640          |
| Da 2.000 a 2.500 euro                      | 151.268          | 17.497         | 168.765          |
| Oltre 2.500 euro                           | 118.578          | 7.320          | 125.898          |
| <b>Totale</b>                              | <b>1.546.587</b> | <b>340.110</b> | <b>1.886.697</b> |

**FPLD****segue Tavola 13 – Pensioni vigenti al 1° gennaio 2007  
ripartite per sesso e tipo d'importo****Categoria: Invalidità e inabilità**

| <b>Tipo d'importo<br/>(valori mensili)</b> | <b>Maschi</b>  | <b>Femmine</b> | <b>Complesso</b> |
|--|----------------|----------------|------------------|
| Supplementare                              | 1.715          | 490            | 2.205            |
| Inferiore al minimo                        | 37.326         | 57.011         | 94.337           |
| Parzialmente integrata                     | 3.432          | 62.737         | 66.169           |
| Cristallizzata                             | 11.142         | 36.109         | 47.251           |
| Al minimo                                  | 176.732        | 313.970        | 490.702          |
| Dal minimo fino 500 euro                   | 17.151         | 10.273         | 27.424           |
| Da 500 a 1.000 euro                        | 258.366        | 178.297        | 436.663          |
| Da 1.000 a 1.500 euro                      | 65.000         | 8.961          | 73.961           |
| Da 1.500 a 2.000 euro                      | 9.995          | 984            | 10.979           |
| Da 2.000 a 2.500 euro                      | 2.796          | 233            | 3.029            |
| Oltre 2.500 euro                           | 1.359          | 56             | 1.415            |
| <b>Totale</b>                              | <b>585.014</b> | <b>669.121</b> | <b>1.254.135</b> |

**FPLD****segue Tavola 13 – Pensioni vigenti al 1° gennaio 2007  
ripartite per sesso e tipo d'importo****Categoria: Superstiti**

| <b>Tipo d'importo<br/>(valori mensili)</b> | <b>Maschi</b>  | <b>Femmine</b>   | <b>Complesso</b> |
|--|----------------|------------------|------------------|
| Supplementare                              | 1.443          | 64.577           | 66.020           |
| Inferiore al minimo                        | 130.971        | 442.711          | 573.682          |
| Parzialmente integrata                     | 19.525         | 50.510           | 70.035           |
| Cristallizzata                             | 13.770         | 76.805           | 90.575           |
| Al minimo                                  | 66.292         | 582.834          | 649.126          |
| Dal minimo fino 500 euro                   | 19.845         | 115.762          | 135.607          |
| Da 500 a 1.000 euro                        | 34.810         | 1.009.788        | 1.044.598        |
| Da 1.000 a 1.500 euro                      | 1.739          | 96.132           | 97.871           |
| Da 1.500 a 2.000 euro                      | 271            | 14.381           | 14.652           |
| Da 2.000 a 2.500 euro                      | 58             | 3.776            | 3.834            |
| Oltre 2.500 euro                           | 20             | 1.873            | 1.893            |
| <b>Totale</b>                              | <b>288.744</b> | <b>2.459.149</b> | <b>2.747.893</b> |



**FPLD****segue Tavola 13 – Pensioni vigenti al 1° gennaio 2007  
ripartite per sesso e tipo d'importo****Complesso delle categorie**

| <b>Tipo d'importo<br/>(valori mensili)</b> | <b>Maschi</b>    | <b>Femmine</b>   | <b>Complesso</b> |
|--|------------------|------------------|------------------|
| Supplementare                              | 57.900           | 83.431           | 141.331          |
| Inferiore al minimo                        | 385.823          | 714.149          | 1.099.972        |
| Parzialmente integrata                     | 27.164           | 247.593          | 274.757          |
| Cristallizzata                             | 63.077           | 232.935          | 296.012          |
| Al minimo                                  | 363.872          | 1.598.745        | 1.962.617        |
| Dal minimo fino 500 euro                   | 78.249           | 259.651          | 337.900          |
| Da 500 a 1.000 euro                        | 1.047.881        | 2.098.172        | 3.146.053        |
| Da 1.000 a 1.500 euro                      | 1.068.947        | 361.864          | 1.430.811        |
| Da 1.500 a 2.000 euro                      | 445.301          | 82.928           | 528.229          |
| Da 2.000 a 2.500 euro                      | 197.019          | 29.490           | 226.509          |
| Oltre 2.500 euro                           | 147.442          | 13.039           | 160.481          |
| <b>Totale</b>                              | <b>3.882.675</b> | <b>5.721.997</b> | <b>9.604.672</b> |

## FPLD

**Tavola 14 – Pensioni vigenti al 1° gennaio 2007 con integrazione totale o parziale al trattamento minimo**

| Numero delle pensioni interessate                                 |                |                  |                  |
|---|----------------|------------------|------------------|
| <i>Categoria</i>  | Maschi         | Femmine          | Complesso        |
| Vecchiaia e prepens.  | 157.504        | 951.913          | 1.109.417        |
| Anzianità   | 5.716          | 4.395            | 10.111           |
| Inabilità e invalidità  | 191.306        | 412.816          | 604.122          |
| Superstiti  | 99.587         | 710.149          | 809.736          |
| <b>Complesso</b>  | <b>454.113</b> | <b>2.079.273</b> | <b>2.533.386</b> |
|   |                |                  |                  |
| Importo dell'integrazione in percentuale dell'importo complessivo |                |                  |                  |
| <i>Categoria</i>  | Maschi         | Femmine          | Complesso        |
| Vecchiaia e prepens.  | 50,9           | 61,9             | 60,3             |
| Anzianità   | 39,9           | 41,4             | 40,6             |
| Inabilità e invalidità  | 67,1           | 79,9             | 75,7             |
| Superstiti  | 38,6           | 48,2             | 47,2             |
| <b>Complesso</b>  | <b>55,2</b>    | <b>60,5</b>      | <b>59,6</b>      |

## FPLD

**Pensione con integrazione (parziale o totale) al minimo**  
**A - Distribuzione per categoria**

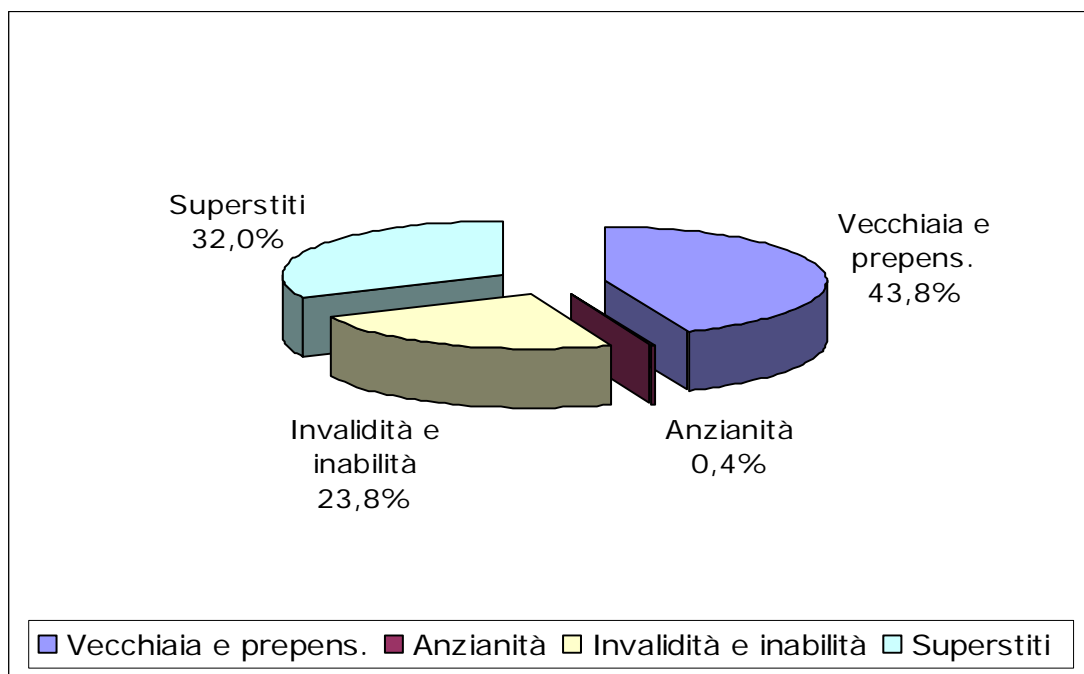

**B - Composizione percentuale dell'importo**

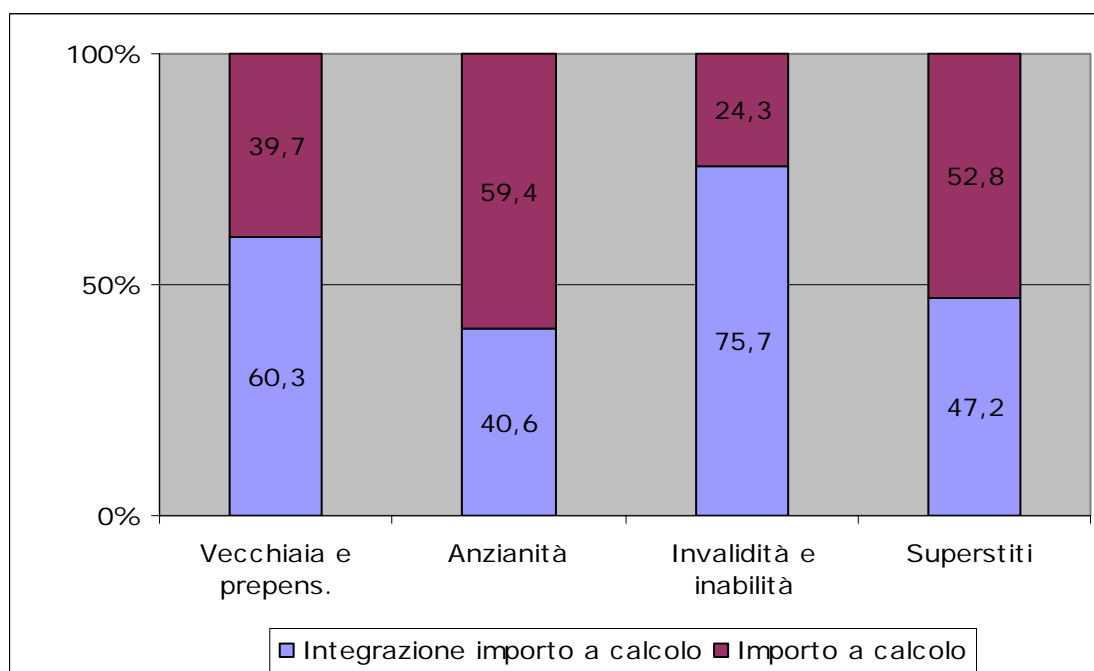

## FPLD

**Tavola 15 – Pensioni vigenti al 1° gennaio 2007 con  
maggiorazione sociale (art.1 L n. 140/85 e L. n. 544/888):  
distribuzione per categoria, sesso e tipo d'importo**

| Vecchiaia e prepensionamenti |                |                |                |
|------------------------------|----------------|----------------|----------------|
| Tipo di importo              | Maschi         | Femmine        | Totale         |
| Inferiore al minimo          | 7.019          | 1.824          | 8.843          |
| Parzialmente integrata       | 32             | 111            | 143            |
| Cristallizzata               | 9.844          | 595            | 10.439         |
| Al minimo                    | 44.030         | 87.089         | 131.119        |
| Superiore al minimo          | 14.853         | 22.011         | 36.864         |
| <b>Totale</b>                | <b>75.778</b>  | <b>111.630</b> | <b>187.408</b> |
| Anzianità                    |                |                |                |
| Tipo di importo              | Maschi         | Femmine        | Totale         |
| Inferiore al minimo          | 221            | 13             | 234            |
| Parzialmente integrata       | -              | -              | -              |
| Cristallizzata               | 50             | 2              | 52             |
| Al minimo                    | 576            | 381            | 957            |
| Superiore al minimo          | 221            | 95             | 316            |
| <b>Totale</b>                | <b>1.068</b>   | <b>491</b>     | <b>1.559</b>   |
| Invalidità e inabilità       |                |                |                |
| Tipo di importo              | Maschi         | Femmine        | Totale         |
| Inferiore al minimo          | 536            | 238            | 774            |
| Parzialmente integrata       | 50             | 173            | 223            |
| Cristallizzata               | 116            | 42             | 158            |
| Al minimo                    | 40.183         | 61.634         | 101.817        |
| Superiore al minimo          | 1.426          | 517            | 1.943          |
| <b>Totale</b>                | <b>42.311</b>  | <b>62.604</b>  | <b>104.915</b> |
| Superstiti                   |                |                |                |
| Tipo di importo              | Maschi         | Femmine        | Totale         |
| Inferiore al minimo          | 131            | 18.789         | 18.920         |
| Parzialmente integrata       | 7              | 65             | 72             |
| Cristallizzata               | 25             | 9.696          | 9.721          |
| Al minimo                    | 4.217          | 228.056        | 232.273        |
| Superiore al minimo          | 146            | 38.592         | 38.738         |
| <b>Totale</b>                | <b>4.526</b>   | <b>295.198</b> | <b>299.724</b> |
| Complesso delle categorie    |                |                |                |
| Tipo di importo              | Maschi         | Femmine        | Totale         |
| Inferiore al minimo          | 7.907          | 20.864         | 28.771         |
| Parzialmente integrata       | 89             | 349            | 438            |
| Cristallizzata               | 10.035         | 10.335         | 20.370         |
| Al minimo                    | 89.006         | 377.160        | 466.166        |
| Superiore al minimo          | 16.646         | 61.215         | 77.861         |
| <b>Totale</b>                | <b>123.683</b> | <b>469.923</b> | <b>593.606</b> |

## FPLD

**Tavola 16 – Pensioni vigenti al 1° gennaio 2007 con  
maggiorazione per gli ex – combattenti: distribuzione per  
categoria, sesso e tipo d'importo**

| <b>Vecchiaia e prepensionamenti</b> |                |                |                |
|-------------------------------------|----------------|----------------|----------------|
| <b>Tipo di importo</b>              | <b>Maschi</b>  | <b>Femmine</b> | <b>Totale</b>  |
| Supplementare                       | 1.417          | 105            | 1.522          |
| Inferiore al minimo                 | 15.124         | 1.722          | 16.846         |
| Parzialmente integrata              | 848            | 1.452          | 2.300          |
| Cristallizzata                      | 8.075          | 1.437          | 9.512          |
| Al minimo                           | 12.148         | 7.796          | 19.944         |
| Superiore al minimo                 | 128.287        | 15.521         | 143.808        |
| <b>Totale</b>                       | <b>165.899</b> | <b>28.033</b>  | <b>193.932</b> |
| <b>Anzianità</b>                    |                |                |                |
| <b>Tipo di importo</b>              | <b>Maschi</b>  | <b>Femmine</b> | <b>Totale</b>  |
| Supplementare                       | -              | -              | -              |
| Inferiore al minimo                 | 733            | 15             | 748            |
| Parzialmente integrata              | 12             | -              | 12             |
| Cristallizzata                      | 129            | 5              | 134            |
| Al minimo                           | 191            | 27             | 218            |
| Superiore al minimo                 | 62.451         | 3.293          | 65.744         |
| <b>Totale</b>                       | <b>63.516</b>  | <b>3.340</b>   | <b>66.856</b>  |
| <b>Invalidità e inabilità</b>       |                |                |                |
| <b>Tipo di importo</b>              | <b>Maschi</b>  | <b>Femmine</b> | <b>Totale</b>  |
| Supplementare                       | 166            | 6              | 172            |
| Inferiore al minimo                 | 2.208          | 366            | 2.574          |
| Parzialmente integrata              | 505            | 917            | 1.422          |
| Cristallizzata                      | 1.357          | 604            | 1.961          |
| Al minimo                           | 22.878         | 4.479          | 27.357         |
| Superiore al minimo                 | 54.356         | 2.175          | 56.531         |
| <b>Totale</b>                       | <b>81.470</b>  | <b>8.547</b>   | <b>90.017</b>  |
| <b>Superstiti</b>                   |                |                |                |
| <b>Tipo di importo</b>              | <b>Maschi</b>  | <b>Femmine</b> | <b>Totale</b>  |
| Supplementare                       | 30             | 4.372          | 4.402          |
| Inferiore al minimo                 | 1.530          | 104.507        | 106.037        |
| Parzialmente integrata              | 178            | 7.875          | 8.053          |
| Cristallizzata                      | 104            | 7.895          | 7.999          |
| Al minimo                           | 1.778          | 124.586        | 126.364        |
| Superiore al minimo                 | 2.434          | 295.169        | 297.603        |
| <b>Totale</b>                       | <b>6.054</b>   | <b>544.404</b> | <b>550.458</b> |
| <b>Complesso delle categorie</b>    |                |                |                |
| <b>Tipo di importo</b>              | <b>Maschi</b>  | <b>Femmine</b> | <b>Totale</b>  |
| Supplementare                       | 1.613          | 4.483          | 6.096          |
| Inferiore al minimo                 | 19.595         | 106.610        | 126.205        |
| Parzialmente integrata              | 1.543          | 10.244         | 11.787         |
| Cristallizzata                      | 9.665          | 9.941          | 19.606         |
| Al minimo                           | 36.995         | 136.888        | 173.883        |
| Superiore al minimo                 | 247.528        | 316.158        | 563.686        |
| <b>Totale</b>                       | <b>316.939</b> | <b>584.324</b> | <b>901.263</b> |

## FPLD

**Tavola 17 – Pensioni vigenti al 1° gennaio 2007 con assegno al nucleo familiare: distribuzione per categoria, sesso e tipo d'importo**

| Vecchiaia e prepensionamenti |                  |                |                  |
|------------------------------|------------------|----------------|------------------|
| Tipo di importo              | Maschi           | Femmine        | Totale           |
| Supplementare                | 3.247            | 80             | 3.327            |
| Inferiore al minimo          | 33.788           | 2.758          | 36.546           |
| Parzialmente integrata       | 613              | 376            | 989              |
| Cristallizzata               | 3.733            | 374            | 4.107            |
| Al minimo                    | 52.477           | 40.849         | 93.326           |
| Superiore al minimo          | 410.192          | 38.775         | 448.967          |
| <b>Totale</b>                | <b>504.050</b>   | <b>83.212</b>  | <b>587.262</b>   |
| Anzianità                    |                  |                |                  |
| Tipo di importo              | Maschi           | Femmine        | Totale           |
| Supplementare                | -                | -              | -                |
| Inferiore al minimo          | 3.684            | 23             | 3.707            |
| Parzialmente integrata       | 25               | -              | 25               |
| Cristallizzata               | 72               | -              | 72               |
| Al minimo                    | 2.171            | 158            | 2.329            |
| Superiore al minimo          | 342.509          | 6.262          | 348.771          |
| <b>Totale</b>                | <b>348.461</b>   | <b>6.443</b>   | <b>354.904</b>   |
| Invalidità e inabilità       |                  |                |                  |
| Tipo di importo              | Maschi           | Femmine        | Totale           |
| Supplementare                | 216              | 1              | 217              |
| Inferiore al minimo          | 7.313            | 521            | 7.834            |
| Parzialmente integrata       | 794              | 256            | 1.050            |
| Cristallizzata               | 2.264            | 129            | 2.393            |
| Al minimo                    | 100.560          | 19.359         | 119.919          |
| Superiore al minimo          | 165.078          | 9.354          | 174.432          |
| <b>Totale</b>                | <b>276.225</b>   | <b>29.620</b>  | <b>305.845</b>   |
| Superstiti                   |                  |                |                  |
| Tipo di importo              | Maschi           | Femmine        | Totale           |
| Supplementare                | 126              | 3.826          | 3.952            |
| Inferiore al minimo          | 8.265            | 44.694         | 52.959           |
| Parzialmente integrata       | 1.994            | 5.625          | 7.619            |
| Cristallizzata               | 513              | 2.754          | 3.267            |
| Al minimo                    | 14.793           | 106.750        | 121.543          |
| Superiore al minimo          | 7.282            | 113.972        | 121.254          |
| <b>Totale</b>                | <b>32.973</b>    | <b>277.621</b> | <b>310.594</b>   |
| Complesso delle categorie    |                  |                |                  |
| Tipo di importo              | Maschi           | Femmine        | Totale           |
| Supplementare                | 3.589            | 3.907          | 7.496            |
| Inferiore al minimo          | 53.050           | 47.996         | 101.046          |
| Parzialmente integrata       | 3.426            | 6.257          | 9.683            |
| Cristallizzata               | 6.582            | 3.257          | 9.839            |
| Al minimo                    | 170.001          | 167.116        | 337.117          |
| Superiore al minimo          | 925.061          | 168.363        | 1.093.424        |
| <b>Totale</b>                | <b>1.161.709</b> | <b>396.896</b> | <b>1.558.605</b> |

## FPLD

**Tavola 18 – Pensioni vigenti al 1° gennaio 2007 con integrazione ai 516.46 euro: distribuzione per categoria, sesso e tipo d'importo**

| <b>Vecchiaia e prepensionamenti</b> |                |                |                |
|-------------------------------------|----------------|----------------|----------------|
| <b>Tipo di importo</b>              | <b>Maschi</b>  | <b>Femmine</b> | <b>Totale</b>  |
| Inferiore al minimo                 | 9.168          | 2.371          | 11.539         |
| Parzialmente integrata              | 19             | 46             | 65             |
| Cristallizzata                      | 10.353         | 671            | 11.024         |
| Al minimo                           | 48.468         | 90.375         | 138.843        |
| Superiore al minimo                 | 23.861         | 47.451         | 71.312         |
| <b>Totale</b>                       | <b>91.869</b>  | <b>140.914</b> | <b>232.783</b> |
| <b>Anzianità</b>                    |                |                |                |
| <b>Tipo di importo</b>              | <b>Maschi</b>  | <b>Femmine</b> | <b>Totale</b>  |
| Inferiore al minimo                 | 236            | 15             | 251            |
| Parzialmente integrata              | -              | -              | -              |
| Cristallizzata                      | 54             | 2              | 56             |
| Al minimo                           | 585            | 325            | 910            |
| Superiore al minimo                 | 412            | 360            | 772            |
| <b>Totale</b>                       | <b>1.287</b>   | <b>702</b>     | <b>1.989</b>   |
| <b>Invalidità e inabilità</b>       |                |                |                |
| <b>Tipo di importo</b>              | <b>Maschi</b>  | <b>Femmine</b> | <b>Totale</b>  |
| Inferiore al minimo                 | 748            | 302            | 1.050          |
| Parzialmente integrata              | 18             | 58             | 76             |
| Cristallizzata                      | 118            | 45             | 163            |
| Al minimo                           | 43.940         | 66.548         | 110.488        |
| Superiore al minimo                 | 5.547          | 7.333          | 12.880         |
| <b>Totale</b>                       | <b>50.371</b>  | <b>74.286</b>  | <b>124.657</b> |
| <b>Superstiti</b>                   |                |                |                |
| <b>Tipo di importo</b>              | <b>Maschi</b>  | <b>Femmine</b> | <b>Totale</b>  |
| Inferiore al minimo                 | 147            | 20.076         | 20.223         |
| Parzialmente integrata              | 2              | 14             | 16             |
| Cristallizzata                      | 24             | 9.699          | 9.723          |
| Al minimo                           | 4.303          | 231.364        | 235.667        |
| Superiore al minimo                 | 355            | 76.842         | 77.197         |
| <b>Totale</b>                       | <b>4.831</b>   | <b>337.995</b> | <b>342.826</b> |
| <b>Complesso delle categorie</b>    |                |                |                |
| <b>Tipo di importo</b>              | <b>Maschi</b>  | <b>Femmine</b> | <b>Totale</b>  |
| Inferiore al minimo                 | 10.299         | 22.764         | 33.063         |
| Parzialmente integrata              | 39             | 118            | 157            |
| Cristallizzata                      | 10.549         | 10.417         | 20.966         |
| Al minimo                           | 97.296         | 388.612        | 485.908        |
| Superiore al minimo                 | 30.175         | 131.986        | 162.161        |
| <b>Totale</b>                       | <b>148.358</b> | <b>553.897</b> | <b>702.255</b> |

**B - CARATTERISTICHE DIFFERENZIALI DEI DIVERSI REGIMI  
CONFLUITI NEL FPLD**

**CARATTERISTICHE DIFFERENZIALI DEI DIVERSI REGIMI  
CONFLUITI NEL FPLD**

**INDICE DELLE TAVOLE**

- Tav. 1 - Indicatori caratteristici della gestione – anno 2006
- Tav. 2 - Pensioni vigenti al 31/12/2006
- Tav. 3 - Importo delle pensioni vigenti al 31/12/2006
- Tav. 4 - Pensioni liquidate nell'anno 2006
- Tav. 5 - Importo delle pensioni liquidate nel 2006



FPLD  
Caratteristiche differenziali dei diversi regimi confluiti nel FPLD

Tav. 1 - Indicatori caratteristici della gestione - anno 2006

|  | FPLD<br>(al netto cont.<br>separate) | ex Fondo<br>Trasporti | ex Fondo<br>Elettrici | ex Fondo<br>Telefonici | ex INPDAl | COMPLESSO  |
|--|--------------------------------------|-----------------------|-----------------------|------------------------|-----------|------------|
| Indicatori demografici   |                                      |                       |                       |                        |           |            |
| Iscritti:  |                                      |                       |                       |                        |           |            |
| - numero   | 12.290.000                           | 104.300               | 47.400                | 65.600                 | 52.400    | 12.559.700 |
| - distr. %   | 97,9%                                | 0,8%                  | 0,4%                  | 0,5%                   | 0,4%      | 100,0%     |
| Pensioni in pagamento:   |                                      |                       |                       |                        |           |            |
| - numero   | 9.694.224                            | 117.217               | 101.780               | 65.892                 | 107.746   | 10.086.859 |
| - distr. %   | 96,0%                                | 1,2%                  | 1,0%                  | 0,7%                   | 1,1%      | 100,0%     |
| Rapporto iscritti/pensioni   | 1,27                                 | 0,89                  | 0,47                  | 1,00                   | 0,49      | 1,25       |
| Indicatori economici<br>(i valori assoluti sono espressi in milioni di Euro) |                                      |                       |                       |                        |           |            |
| Entrate:   |                                      |                       |                       |                        |           |            |
| - entrate totali   | 89.494                               | 1.197                 | 654                   | 1.169                  | 2.525     | 95.039     |
| - distr. %   | 94,1%                                | 1,3%                  | 0,7%                  | 1,2%                   | 2,7%      | 100,0%     |
| - contributi   | 76.375                               | 1.021                 | 622                   | 796                    | 2.323     | 81.137     |
| - distr. %   | 94,2%                                | 1,3%                  | 0,8%                  | 1,0%                   | 2,9%      | 100,0%     |
| Uscite:  |                                      |                       |                       |                        |           |            |
| - uscite totali  | 86.596                               | 2.199                 | 2.517                 | 1.569                  | 4.796     | 97.677     |
| - distr. %   | 88,6%                                | 2,3%                  | 2,6%                  | 1,6%                   | 4,9%      | 100,0%     |
| - prestazioni  | 81.640                               | 2.153                 | 2.264                 | 1.522                  | 4.700     | 92.279     |
| - distr. %   | 88,5%                                | 2,3%                  | 2,5%                  | 1,6%                   | 5,1%      | 100,0%     |
| Risultato di esercizio   | 2.898                                | -1.002                | -1.863                | -400                   | -2.271    | -2.638     |
| Saldo contributi-prestazioni   | -5.265                               | -1.132                | -1.642                | -726                   | -2.377    | -8.765     |
| Situazione patrimoniale  | -100.559                             | -10.445               | -12.737               | 2.385                  | -4.224    | -125.580   |
| Gradi di copertura:  |                                      |                       |                       |                        |           |            |
| - entrate in % uscite  | 103,3%                               | 54,4%                 | 26,0%                 | 74,5%                  | 52,6%     | 97,3%      |
| - contributi in % prestazioni  | 93,6%                                | 47,4%                 | 27,5%                 | 52,3%                  | 49,4%     | 87,9%      |

FPLD  
Caratteristiche differenziali dei diversi regimi confluiti nel FPLC

Tav. 2 - Pensioni vigenti al 31/12/2006

| Fondo                          | Vecchiaia | Invalidità | Superstiti | Totale     |
|--------------------------------|-----------|------------|------------|------------|
| Numero pensioni                |           |            |            |            |
| FPLD (al netto cont. separate) | 5.638.829 | 1.276.446  | 2.778.949  | 9.694.224  |
| ex F. Trasporti                | 64.996    | 10.261     | 41.960     | 117.217    |
| ex F. Elettrici                | 70.933    | 2.331      | 28.516     | 101.780    |
| ex F. Telefonici               | 53.424    | 2.311      | 10.157     | 65.892     |
| ex INPDAI                      | 82.268    | 2.699      | 22.779     | 107.746    |
| COMPLESSO                      | 5.910.450 | 1.294.048  | 2.882.361  | 10.086.859 |
| Distribuzione % per Fondo      |           |            |            |            |
| FPLD (al netto cont. separate) | 95,4%     | 98,6%      | 96,3%      | 96,0%      |
| ex F. Trasporti                | 1,1%      | 0,8%       | 1,5%       | 1,2%       |
| ex F. Elettrici                | 1,2%      | 0,2%       | 1,0%       | 1,0%       |
| ex F. Telefonici               | 0,9%      | 0,2%       | 0,4%       | 0,7%       |
| ex INPDAI                      | 1,4%      | 0,2%       | 0,8%       | 1,1%       |
| COMPLESSO                      | 100,0%    | 100,0%     | 100,0%     | 100,0%     |
| Distribuzione % per categoria  |           |            |            |            |
| FPLD (al netto cont. separate) | 58,1%     | 13,2%      | 28,7%      | 100,0%     |
| ex F. Trasporti                | 55,4%     | 8,8%       | 35,8%      | 100,0%     |
| ex F. Elettrici                | 69,7%     | 2,3%       | 28,0%      | 100,0%     |
| ex F. Telefonici               | 81,1%     | 3,5%       | 15,4%      | 100,0%     |
| ex INPDAI                      | 76,4%     | 2,5%       | 21,1%      | 100,0%     |
| COMPLESSO                      | 58,6%     | 12,8%      | 28,6%      | 100,0%     |

## FPLD

## Caratteristiche differenziali dei diversi regimi confluiti nel FPLC

Tav. 3 - Importo delle pensioni vigenti al 31/12/2006

| Fondo                                | Vecchiaia | Invalidità | Superstiti | Totale |
|--------------------------------------|-----------|------------|------------|--------|
| Importo medio annuo (Euro)           |           |            |            |        |
| FPLD (al netto cont. separate)       | 11.906    | 7.260      | 6.558      | 9.761  |
| ex F. Trasporti                      | 23.158    | 18.222     | 11.504     | 18.554 |
| ex F. Elettrici                      | 26.415    | 19.326     | 13.100     | 22.522 |
| ex F. Telefonici                     | 24.438    | 16.203     | 11.932     | 22.221 |
| ex INPDAI                            | 51.662    | 40.203     | 23.884     | 45.502 |
| COMPLESSO                            | 12.871    | 7.453      | 6.850      | 10.455 |
| Indici per Fondo (complesso = 1,00)  |           |            |            |        |
| FPLD (al netto cont. separate)       | 0,93      | 0,97       | 0,96       | 0,93   |
| ex F. Trasporti                      | 1,80      | 2,44       | 1,68       | 1,77   |
| ex F. Elettrici                      | 2,05      | 2,59       | 1,91       | 2,15   |
| ex F. Telefonici                     | 1,90      | 2,17       | 1,74       | 2,13   |
| ex INPDAI                            | 4,01      | 5,39       | 3,49       | 4,35   |
| COMPLESSO                            | 1,00      | 1,00       | 1,00       | 1,00   |
| Indici per Categoria (Totale = 1,00) |           |            |            |        |
| FPLD (al netto cont. separate)       | 1,22      | 0,74       | 0,67       | 1,00   |
| ex F. Trasporti                      | 1,25      | 0,98       | 0,62       | 1,00   |
| ex F. Elettrici                      | 1,17      | 0,86       | 0,58       | 1,00   |
| ex F. Telefonici                     | 1,10      | 0,73       | 0,54       | 1,00   |
| ex INPDAI                            | 1,14      | 0,88       | 0,52       | 1,00   |
| COMPLESSO                            | 1,23      | 0,71       | 0,66       | 1,00   |

## FPLD

## Caratteristiche differenziali dei diversi regimi confluiti nel FPLC

Tav. 4 - Pensioni liquidate nell'anno 2006

| Fondo                          | Vecchiaia | Invalidità | Superstiti | Totale  |
|--------------------------------|-----------|------------|------------|---------|
| Numero pensioni                |           |            |            |         |
| FPLD (al netto cont. separate) | 230.491   | 33.917     | 130.825    | 395.233 |
| ex F. Trasporti                | 1.741     | 604        | 1.997      | 4.342   |
| ex F. Elettrici                | 2.300     | 169        | 1.378      | 3.847   |
| ex F. Telefonici               | 3.866     | 215        | 629        | 4.710   |
| ex INPDAI                      | 5.073     | 136        | 1.609      | 6.818   |
| COMPLESSO                      | 243.471   | 35.041     | 136.438    | 414.950 |
| Distribuzione % per Fondo      |           |            |            |         |
| FPLD (al netto cont. separate) | 94,7%     | 96,8%      | 95,8%      | 95,4%   |
| ex F. Trasporti                | 0,7%      | 1,7%       | 1,5%       | 1,0%    |
| ex F. Elettrici                | 0,9%      | 0,5%       | 1,0%       | 0,9%    |
| ex F. Telefonici               | 1,6%      | 0,6%       | 0,5%       | 1,1%    |
| ex INPDAI                      | 2,1%      | 0,4%       | 1,2%       | 1,6%    |
| COMPLESSO                      | 100,0%    | 100,0%     | 100,0%     | 100,0%  |
| Distribuzione % per categoria  |           |            |            |         |
| FPLD (al netto cont. separate) | 58,3%     | 8,6%       | 33,1%      | 100,0%  |
| ex F. Trasporti                | 40,1%     | 13,9%      | 46,0%      | 100,0%  |
| ex F. Elettrici                | 59,8%     | 4,4%       | 35,8%      | 100,0%  |
| ex F. Telefonici               | 82,0%     | 4,6%       | 13,4%      | 100,0%  |
| ex INPDAI                      | 74,4%     | 2,0%       | 23,6%      | 100,0%  |
| COMPLESSO                      | 58,7%     | 8,4%       | 32,9%      | 100,0%  |

## FPLD

## Caratteristiche differenziali dei diversi regimi confluiti nel FPLC

Tav. 5 - Importo delle pensioni liquidate nel 2006

| Fondo                                | Vecchiaia | Invalidità | Superstiti | Totale |
|--------------------------------------|-----------|------------|------------|--------|
| Importo medio annuo (Euro)           |           |            |            |        |
| FPLD (al netto cont. separate)       | 14.031    | 8.354      | 6.506      | 11.053 |
| ex F. Trasporti                      | 25.111    | 18.688     | 12.179     | 18.270 |
| ex F. Elettrici                      | 26.967    | 17.574     | 13.450     | 21.713 |
| ex F. Telefonici                     | 24.583    | 15.861     | 13.581     | 22.716 |
| ex INPDAI                            | 48.416    | 29.488     | 24.356     | 42.360 |
| COMPLESSO                            | 15.117    | 8.705      | 6.903      | 11.874 |
| Indici per Fondo (complesso = 1,00)  |           |            |            |        |
| FPLD (al netto cont. separate)       | 0,93      | 0,96       | 0,94       | 0,93   |
| ex F. Trasporti                      | 1,66      | 2,15       | 1,76       | 1,54   |
| ex F. Elettrici                      | 1,78      | 2,02       | 1,95       | 1,83   |
| ex F. Telefonici                     | 1,63      | 1,82       | 1,97       | 1,91   |
| ex INPDAI                            | 3,20      | 3,39       | 3,53       | 3,57   |
| COMPLESSO                            | 1,00      | 1,00       | 1,00       | 1,00   |
| Indici per Categoria (Totale = 1,00) |           |            |            |        |
| FPLD (al netto cont. separate)       | 1,27      | 0,76       | 0,59       | 1,00   |
| ex F. Trasporti                      | 1,37      | 1,02       | 0,67       | 1,00   |
| ex F. Elettrici                      | 1,24      | 0,81       | 0,62       | 1,00   |
| ex F. Telefonici                     | 1,08      | 0,70       | 0,60       | 1,00   |
| ex INPDAI                            | 1,14      | 0,70       | 0,57       | 1,00   |
| COMPLESSO                            | 1,27      | 0,73       | 0,58       | 1,00   |

**ISTITUTO NAZIONALE DELLA PREVIDENZA SOCIALE**

-----  
**SEDE CENTRALE DI ROMA**  
-----

**CONTABILITA' SEPARATA EX FONDO DI PREVIDENZA PER IL  
PERSONALE ADDETTO AI PUBBLICI SERVIZI DI TRASPORTO**

**INDICAZIONI DI CARATTERE STATISTICO**

**(Allegato al Rendiconto per l'anno 2006)**

**CONTABILITA' SEPARATA EX FONDO TRASPORTI****INDICE DELLE TAVOLE*****Valori economici di bilancio***

- Tav. n. 1 - Elementi caratteristici della gestione nel quinquennio 2002-2006
- Tav. n. 2 - Numero ed importo medio delle pensioni vigenti a fine anno
- Tav. n. 3 - Indici sull'evoluzione del numero delle pensioni vigenti a fine anno
- Tav. n. 4 - Indici sull'evoluzione degli importi medi delle pensioni vigenti a fine anno
- Tav. n. 5 - Numero ed importo medio delle pensioni liquidate in ciascun anno nel periodo 1991-2006

***Distribuzione delle pensioni vigenti al 31.12.2006***

- Tav. n.6 - Pensioni vigenti ripartite per anno di decorrenza e categoria
- Tav. n. 7 - Pensioni vigenti ripartite per categoria, sesso e classi di età del titolare:  
A: Valori assoluti      B: Valori percentuali
- Tav. n. 8 - Pensioni vigenti ripartite per classi di importo della pensione mensile e per categoria
- Tav. n. 9 - Importi medi iniziali ed al 31.12.06 delle pensioni vigenti ripartite per anno di decorrenza e categoria

**NOTA**

Il numero e l'importo delle pensioni vigenti a fine anno riportati nelle tavole da 1 a 4 si riferiscono a valori di competenza per i quali sono state effettuate le opportune operazioni di integrazione e decontabilizzazione. Questi valori si discostano da quelli indicati nelle tavole successive in cui le classificazioni statistiche riguardano le pensioni contabilizzate che prescindono dalle predette operazioni.

## **AVVERTENZE**

**Il decreto legislativo 29 giugno 1996, n. 414, emanato in attuazione della delega conferita dall'art. 1, commi 70 e 71 della Legge 28 dicembre 1995, n. 549, ha disposto la soppressione del Fondo Trasporti con effetto dal 1° gennaio 1996.**

**Dalla predetta data, pertanto, i lavoratori e i titolari di trattamenti pensionistici del soppresso Fondo sono iscritti all'Assicurazione Generale Obbligatoria per l'invalidità, la vecchiaia ed i superstiti dei lavoratori dipendenti.**

**L'iscrizione è effettuata con evidenza contabile separata nell'ambito del Fondo Pensioni Lavoratori Dipendenti.**



**CONTABILITA' SEPARATA EX FONDO TRASPORTI****Tav. 1 - Elementi caratteristici della gestione nel quinquennio 2002 - 2006**

| DESCRIZIONE  | 2002    | 2003    | 2004    | 2005    | 2006    |
|--|---------|---------|---------|---------|---------|
| Aliquota contributiva a fine anno (%)              | 32,70   | 32,70   | 32,70   | 32,70   | 32,70   |
| Risultato d'esercizio (milioni di euro)            | -938    | -1.018  | -923    | -1.006  | -1.002  |
| Patrimonio netto a fine anno (milioni di euro)     | -6.496  | -7.514  | -8.437  | -9.443  | -10.445 |
| Numero iscritti a fine anno                        | 106.000 | 105.600 | 105.600 | 104.765 | 104.300 |
| Monti retributivi (milioni di euro)                | 2.734   | 2.748   | 2.930   | 2.993   | 3.013   |
| Retribuzione media (euro) (a)                      | 25.792  | 25.974  | 27.746  | 28.455  | 28.824  |
| Numero pensioni vigenti a fine anno (b)            | 120.102 | 118.832 | 118.337 | 118.396 | 117.217 |
| Pensione media in pagamento a fine anno (euro) (b) | 16.832  | 17.271  | 17.751  | 18.105  | 18.554  |
| Rapporto iscritti - pensionati                     | 0,88    | 0,89    | 0,89    | 0,88    | 0,89    |
| Rapporto pensione media - retribuzione media (%)   | 65,3    | 66,5    | 64,0    | 63,6    | 64,4    |

(a) Calcolata sulla media degli iscritti nel corso dell'anno.

(b) Valori di rendiconto comprensivi della integrazione di competenza.

(c) Per i nuovi iscritti dall'1/1/96 l'aliquota è pari al 33,837%.

(d) Per i nuovi iscritti dall'1/1/96 l'aliquota è pari al 35,207%.

(e) Dal 1° gennaio 2000 l'aliquota è stata uniformata nella misura del 32,70% per tutti gli iscritti.

**CONTABILITA' SEPARATA EX FONDO TRASPORTI****Tav.2 - Numero ed importo medio delle pensioni vigenti a fine anno (a)  
(importi in euro)**

| Anni | VECCHIAIA |                     | INVALIDITA' |                     | SUPERSTITI |                     | COMPLESSO |                     |
|------|-----------|---------------------|-------------|---------------------|------------|---------------------|-----------|---------------------|
|      | Numero    | Importo medio annuo | Numero      | Importo medio annuo | Numero     | Importo medio annuo | Numero    | Importo medio annuo |
| 1991 | 54.467    | 13.275              | 10.063      | 10.738              | 36.998     | 6.772               | 101.528   | 10.654              |
| 1992 | 58.509    | 14.683              | 10.058      | 11.464              | 37.642     | 7.266               | 106.209   | 11.750              |
| 1993 | 59.253    | 15.475              | 9.792       | 12.179              | 38.307     | 7.718               | 107.352   | 12.406              |
| 1994 | 63.043    | 16.302              | 9.650       | 12.809              | 38.706     | 8.117               | 111.399   | 13.155              |
| 1995 | 66.288    | 16.598              | 9.479       | 12.988              | 38.960     | 8.193               | 114.727   | 13.445              |
| 1996 | 68.973    | 17.725              | 9.172       | 13.770              | 39.123     | 8.748               | 117.268   | 14.421              |
| 1997 | 73.570    | 18.495              | 9.189       | 14.272              | 39.583     | 9.094               | 122.342   | 15.136              |
| 1998 | 73.475    | 18.870              | 9.391       | 14.546              | 40.085     | 9.304               | 122.951   | 15.421              |
| 1999 | 72.403    | 19.252              | 9.537       | 14.851              | 40.371     | 9.501               | 122.311   | 15.691              |
| 2000 | 70.846    | 19.623              | 9.689       | 15.131              | 40.749     | 9.711               | 121.284   | 15.934              |
| 2001 | 70.227    | 20.143              | 10.036      | 15.583              | 41.345     | 9.990               | 121.608   | 16.315              |
| 2002 | 68.803    | 20.811              | 10.146      | 16.192              | 41.153     | 10.338              | 120.102   | 16.832              |
| 2003 | 67.279    | 21.429              | 10.205      | 16.671              | 41.348     | 10.653              | 118.832   | 17.271              |
| 2004 | 66.629    | 22.064              | 10.129      | 17.250              | 41.579     | 10.962              | 118.337   | 17.751              |
| 2005 | 65.899    | 22.575              | 10.352      | 17.658              | 42.145     | 11.226              | 118.396   | 18.105              |
| 2006 | 64.996    | 23.158              | 10.261      | 18.222              | 41.960     | 11.504              | 117.217   | 18.554              |

(a) Il numero e l'importo delle pensioni vigenti a fine anno si riferiscono ai valori di competenza per i quali sono state effettuate le opportune operazioni di integrazione e decontabilizzazione.

### CONTABILITA' SEPARATA EX FONDO TRASPORTI

#### Numero delle pensioni vigenti a fine anno per categoria

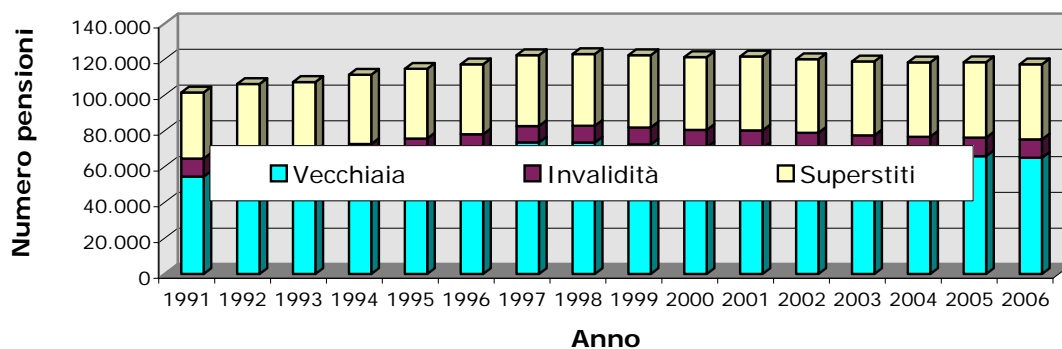

### CONTABILITA' SEPARATA EX FONDO TRASPORTI

#### Importi medi annui delle pensioni vigenti a fine anno per categoria (in euro)

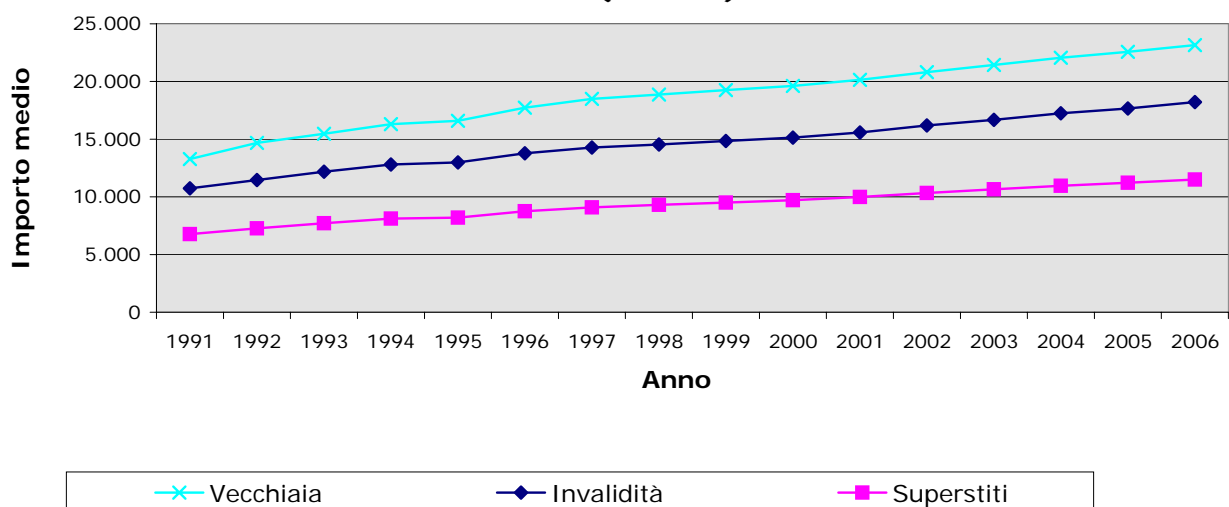

**CONTABILITA' SEPARATA EX FONDO TRASPORTI****Tav. 3 - Indici sull'evoluzione del numero delle pensioni vigenti a fine anno (a)**

| Anni | INCREMENTI PERCENTUALI ANNUI |          |            |        | % PENSIONI PER CATEGORIA |          |            |        |
|------|------------------------------|----------|------------|--------|--------------------------|----------|------------|--------|
|      | Vecchiaia                    | Invalità | Superstiti | Totale | Vecchiaia                | Invalità | Superstiti | Totale |
| 1992 | 7,42                         | -0,05    | 1,74       | 4,61   | 55,09                    | 9,47     | 35,44      | 100,00 |
| 1993 | 1,27                         | -2,64    | 1,77       | 1,08   | 55,20                    | 9,12     | 35,68      | 100,00 |
| 1994 | 6,40                         | -1,45    | 1,04       | 3,77   | 56,59                    | 8,66     | 34,75      | 100,00 |
| 1995 | 5,15                         | -1,77    | 0,66       | 2,99   | 57,78                    | 8,26     | 33,96      | 100,00 |
| 1996 | 4,05                         | -3,24    | 0,42       | 2,21   | 58,82                    | 7,82     | 33,36      | 100,00 |
| 1997 | 6,66                         | 0,19     | 1,18       | 4,33   | 60,13                    | 7,51     | 32,35      | 100,00 |
| 1998 | -0,13                        | 2,20     | 1,27       | 0,50   | 59,76                    | 7,64     | 32,60      | 100,00 |
| 1999 | -1,46                        | 1,55     | 0,71       | -0,52  | 59,20                    | 7,80     | 33,01      | 100,00 |
| 2000 | -2,15                        | 1,59     | 0,94       | -0,84  | 58,41                    | 7,99     | 33,60      | 100,00 |
| 2001 | -0,87                        | 3,58     | 1,46       | 0,27   | 57,75                    | 8,25     | 34,00      | 100,00 |
| 2002 | -2,03                        | 1,10     | -0,46      | -1,24  | 57,29                    | 8,45     | 34,27      | 100,00 |
| 2003 | -2,22                        | 0,58     | 0,47       | -1,06  | 56,62                    | 8,59     | 34,80      | 100,00 |
| 2004 | -0,97                        | -0,74    | 0,56       | -0,42  | 56,30                    | 8,56     | 35,14      | 100,00 |
| 2005 | -1,10                        | 2,20     | 1,36       | 0,05   | 55,66                    | 8,74     | 35,60      | 100,00 |
| 2006 | -1,37                        | -0,88    | -0,44      | -1,00  | 55,45                    | 8,75     | 35,80      | 100,00 |

(a) I valori si riferiscono alle pensioni di competenza.

**CONTABILITA' SEPARATA EX FONDO TRASPORTI****Tav. 4 - Indici sull'evoluzione degli importi medi delle pensioni vigenti a fine anno (a)**

| Anni | INCREMENTI PERCENTUALI ANNUI |          |            |        | % IMPORTI MEDI PER CATEGORIA SULL'IMPORTO MEDIO TOTALE |          |            |        |
|------|------------------------------|----------|------------|--------|--|----------|------------|--------|
|      | Vecchiaia                    | Invalità | Superstiti | Totale | Vecchiaia  | Invalità | Superstiti | Totale |
| 1992 | 10,61                        | 6,76     | 7,28       | 10,28  | 124,97   | 97,57    | 61,84      | 100,00 |
| 1993 | 5,39                         | 6,23     | 6,23       | 5,59   | 124,73   | 98,16    | 62,21      | 100,00 |
| 1994 | 5,35                         | 5,17     | 5,16       | 6,04   | 123,92   | 97,36    | 61,70      | 100,00 |
| 1995 | 1,82                         | 1,40     | 0,94       | 2,20   | 123,45   | 96,60    | 60,93      | 100,00 |
| 1996 | 6,79                         | 6,02     | 6,78       | 7,26   | 122,91   | 95,48    | 60,66      | 100,00 |
| 1997 | 4,34                         | 3,65     | 3,95       | 4,96   | 122,19   | 94,29    | 60,08      | 100,00 |
| 1998 | 2,03                         | 1,92     | 2,31       | 1,88   | 122,37   | 94,33    | 60,33      | 100,00 |
| 1999 | 2,03                         | 2,10     | 2,12       | 1,75   | 122,70   | 94,65    | 60,55      | 100,00 |
| 2000 | 1,92                         | 1,88     | 2,21       | 1,55   | 123,15   | 94,96    | 60,95      | 100,00 |
| 2001 | 2,65                         | 2,99     | 2,87       | 2,39   | 123,46   | 95,51    | 61,23      | 100,00 |
| 2002 | 3,31                         | 3,91     | 3,48       | 3,17   | 123,64   | 96,20    | 61,42      | 100,00 |
| 2003 | 2,97                         | 2,96     | 3,05       | 2,61   | 124,08   | 96,53    | 61,68      | 100,00 |
| 2004 | 2,96                         | 3,47     | 2,90       | 2,78   | 124,30   | 97,18    | 61,75      | 100,00 |
| 2005 | 2,32                         | 2,37     | 2,41       | 1,99   | 124,69   | 97,53    | 62,00      | 100,00 |
| 2006 | 2,58                         | 3,19     | 2,48       | 2,48   | 124,81   | 98,21    | 62,00      | 100,00 |

(a) I valori si riferiscono alle pensioni di competenza.

**CONTABILITA' SEPARATA EX FONDO TRASPORTI****Tav. 5 - Numero ed importo medio delle pensioni liquidate negli anni 1991 - 2006 (a)  
(importi in euro)**

| Anni | VECCHIAIA |                     | INVALIDITA' |                     | SUPERSTITI |                     | COMPLESSO |                     |
|------|-----------|---------------------|-------------|---------------------|------------|---------------------|-----------|---------------------|
|      | Numero    | Importo medio annuo | Numero      | Importo medio annuo | Numero     | Importo medio annuo | Numero    | Importo medio annuo |
| 1991 | 4.833     | 12.591              | 239         | 9.424               | 2.107      | 6.805               | 7.179     | 10.788              |
| 1992 | 4.155     | 16.230              | 229         | 12.312              | 1.940      | 7.629               | 6.324     | 13.449              |
| 1993 | 4.609     | 17.270              | 415         | 14.323              | 1.985      | 8.053               | 7.009     | 14.485              |
| 1994 | 4.521     | 18.474              | 416         | 14.767              | 2.081      | 8.649               | 7.018     | 15.341              |
| 1995 | 7.031     | 17.456              | 360         | 14.411              | 1.933      | 8.793               | 9.324     | 15.542              |
| 1996 | 3.902     | 18.780              | 223         | 13.663              | 1.986      | 9.279               | 6.111     | 15.506              |
| 1997 | 6.935     | 18.974              | 377         | 13.817              | 2.127      | 9.662               | 9.439     | 16.670              |
| 1998 | 2.909     | 18.583              | 628         | 14.354              | 2.073      | 9.982               | 5.610     | 14.931              |
| 1999 | 1.056     | 19.933              | 700         | 14.794              | 2.003      | 10.188              | 3.759     | 13.783              |
| 2000 | 841       | 20.292              | 700         | 14.782              | 2.105      | 10.530              | 3.646     | 13.598              |
| 2001 | 782       | 20.457              | 819         | 15.799              | 1.874      | 10.586              | 3.475     | 27.177              |
| 2002 | 973       | 21.431              | 779         | 16.552              | 1.984      | 10.864              | 3.736     | 14.802              |
| 2003 | 1.156     | 21.788              | 697         | 16.809              | 2.071      | 11.196              | 3.924     | 15.313              |
| 2004 | 1.360     | 23.025              | 636         | 17.022              | 1.926      | 11.567              | 3.922     | 16.425              |
| 2005 | 902       | 23.435              | 613         | 17.653              | 2.049      | 11.840              | 3.564     | 15.774              |
| 2006 | 1.741     | 25.111              | 604         | 18.688              | 1.997      | 12.179              | 4.342     | 18.270              |

(a) Le pensioni liquidate si riferiscono alle contabilizzazioni dei vari anni.

**CONTABILITA' SEPARATA EX FONDO TRASPORTI**  
**Numero delle pensioni liquidate negli anni 1990 - 2005 per categoria**

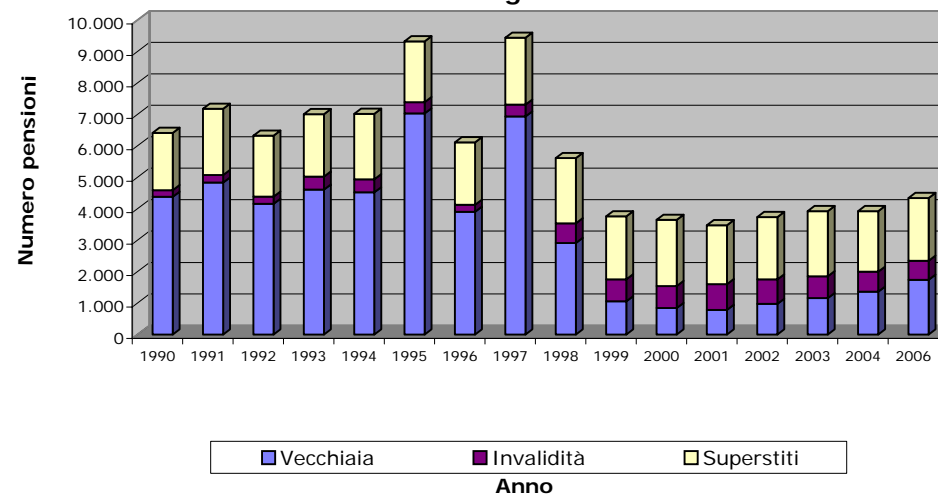

**CONTABILITA' SEPARATA EX FONDO TRASPORTI**  
**Importi medi annui delle pensioni liquidate negli anni 1991 - 2006 per categoria (in euro)**

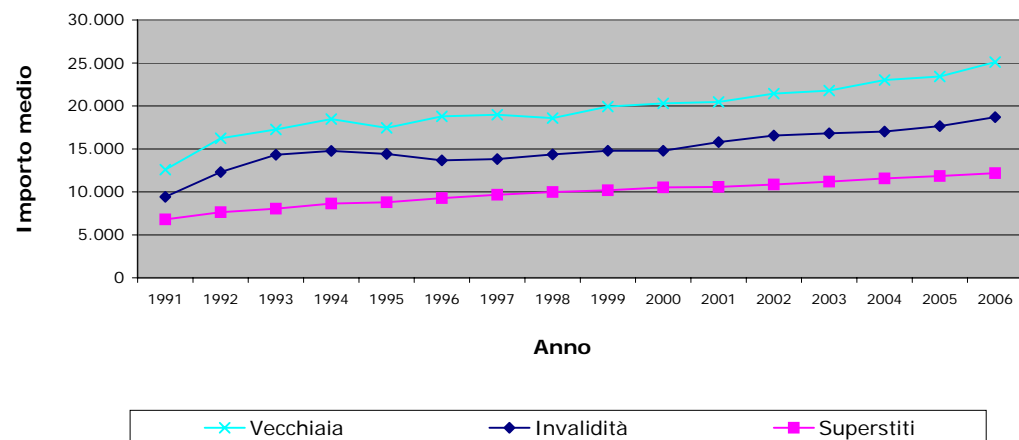

## CONTABILITA' SEPARATA EX FONDO TRASPORTI

Tav. 6 - Pensioni vigenti al 31/12/2006 ripartite per anno di decorrenza e categoria

| Anni di decorrenza | VECCHIAIA E ANZIANITA' |                              | INVALIDITA'   |                              | SUPERSTITI DI ASSICURATO |                              | SUPERSTITI DI PENSIONATO |                              | COMPLESSO      |                              |
|--------------------|------------------------|------------------------------|---------------|------------------------------|--------------------------|------------------------------|--------------------------|------------------------------|----------------|------------------------------|
|                    | Numero                 | Importo medio mensile (euro) | Numero        | Importo medio mensile (euro) | Numero                   | Importo medio mensile (euro) | Numero                   | Importo medio mensile (euro) | Numero         | Importo medio mensile (euro) |
| fino al 1970       | 125                    | 1.210                        | 394           | 997                          | 1.228                    | 627                          | 629                      | 760                          | 2.376          | 754                          |
| 1971               | 92                     | 1.449                        | 76            | 1.063                        | 133                      | 710                          | 131                      | 795                          | 432            | 955                          |
| 1972               | 455                    | 1.478                        | 60            | 1.095                        | 155                      | 769                          | 147                      | 831                          | 817            | 1.199                        |
| 1973               | 321                    | 1.479                        | 45            | 1.084                        | 164                      | 779                          | 186                      | 857                          | 716            | 1.132                        |
| 1974               | 406                    | 1.459                        | 123           | 1.247                        | 196                      | 760                          | 205                      | 881                          | 930            | 1.156                        |
| 1975               | 194                    | 1.354                        | 146           | 1.364                        | 226                      | 810                          | 232                      | 926                          | 798            | 1.077                        |
| 1976               | 358                    | 1.444                        | 130           | 1.328                        | 240                      | 841                          | 277                      | 922                          | 1.005          | 1.141                        |
| 1977               | 548                    | 1.493                        | 241           | 1.365                        | 245                      | 838                          | 293                      | 920                          | 1.327          | 1.222                        |
| 1978               | 652                    | 1.552                        | 227           | 1.347                        | 228                      | 856                          | 316                      | 925                          | 1.423          | 1.268                        |
| 1979               | 732                    | 1.572                        | 234           | 1.327                        | 219                      | 878                          | 382                      | 921                          | 1.567          | 1.280                        |
| 1980               | 819                    | 1.553                        | 173           | 1.293                        | 218                      | 874                          | 444                      | 925                          | 1.654          | 1.268                        |
| 1981               | 694                    | 1.523                        | 196           | 1.310                        | 262                      | 803                          | 471                      | 914                          | 1.623          | 1.204                        |
| 1982               | 853                    | 1.579                        | 196           | 1.324                        | 264                      | 795                          | 530                      | 877                          | 1.843          | 1.238                        |
| 1983               | 1.038                  | 1.612                        | 191           | 1.332                        | 246                      | 755                          | 574                      | 841                          | 2.049          | 1.267                        |
| 1984               | 1.001                  | 1.603                        | 188           | 1.330                        | 250                      | 750                          | 582                      | 822                          | 2.021          | 1.247                        |
| 1985               | 1.358                  | 1.616                        | 260           | 1.328                        | 267                      | 760                          | 689                      | 840                          | 2.574          | 1.290                        |
| 1986               | 1.615                  | 1.665                        | 333           | 1.391                        | 226                      | 757                          | 657                      | 850                          | 2.831          | 1.371                        |
| 1987               | 2.041                  | 1.697                        | 258           | 1.383                        | 251                      | 793                          | 751                      | 848                          | 3.301          | 1.411                        |
| 1988               | 4.062                  | 1.718                        | 248           | 1.427                        | 277                      | 796                          | 799                      | 852                          | 5.386          | 1.528                        |
| 1989               | 3.457                  | 1.703                        | 127           | 1.364                        | 208                      | 776                          | 847                      | 868                          | 4.639          | 1.499                        |
| 1990               | 3.431                  | 1.747                        | 133           | 1.366                        | 211                      | 816                          | 892                      | 875                          | 4.667          | 1.528                        |
| 1991               | 3.363                  | 1.799                        | 118           | 1.453                        | 216                      | 845                          | 999                      | 884                          | 4.696          | 1.552                        |
| 1992               | 4.122                  | 1.855                        | 199           | 1.465                        | 231                      | 840                          | 1.074                    | 883                          | 5.626          | 1.614                        |
| 1993               | 1.819                  | 1.825                        | 265           | 1.622                        | 173                      | 854                          | 1.118                    | 899                          | 3.375          | 1.452                        |
| 1994               | 4.818                  | 1.959                        | 273           | 1.583                        | 163                      | 891                          | 1.203                    | 899                          | 6.457          | 1.718                        |
| 1995               | 5.297                  | 1.927                        | 190           | 1.494                        | 135                      | 848                          | 1.307                    | 905                          | 6.929          | 1.701                        |
| 1996               | 3.978                  | 1.867                        | 201           | 1.370                        | 142                      | 840                          | 1.311                    | 909                          | 5.632          | 1.600                        |
| 1997               | 6.805                  | 1.817                        | 317           | 1.421                        | 135                      | 832                          | 1.450                    | 926                          | 8.707          | 1.639                        |
| 1998               | 1.570                  | 1.751                        | 429           | 1.446                        | 112                      | 910                          | 1.637                    | 925                          | 3.748          | 1.330                        |
| 1999               | 876                    | 1.859                        | 433           | 1.456                        | 130                      | 943                          | 1.511                    | 935                          | 2.950          | 1.286                        |
| 2000               | 681                    | 1.854                        | 536           | 1.458                        | 131                      | 954                          | 1.568                    | 938                          | 2.916          | 1.248                        |
| 2001               | 786                    | 1.844                        | 598           | 1.502                        | 96                       | 952                          | 1.584                    | 937                          | 3.064          | 1.280                        |
| 2002               | 966                    | 1.835                        | 606           | 1.503                        | 103                      | 992                          | 1.693                    | 938                          | 3.368          | 1.298                        |
| 2003               | 1.165                  | 1.836                        | 511           | 1.447                        | 121                      | 985                          | 1.776                    | 952                          | 3.573          | 1.312                        |
| 2004               | 1.301                  | 1.896                        | 514           | 1.415                        | 109                      | 1.004                        | 1.680                    | 954                          | 3.604          | 1.361                        |
| 2005               | 865                    | 1.885                        | 448           | 1.488                        | 82                       | 1.005                        | 1.767                    | 960                          | 3.162          | 1.289                        |
| 2006               | 1.688                  | 1.968                        | 487           | 1.494                        | 91                       | 1.111                        | 1.851                    | 968                          | 4.117          | 1.443                        |
| <b>Totale</b>      | <b>64.352</b>          | <b>1.784</b>                 | <b>10.104</b> | <b>1.407</b>                 | <b>7.884</b>             | <b>802</b>                   | <b>33.563</b>            | <b>910</b>                   | <b>115.903</b> | <b>1.431</b>                 |



**CONTABILITA' SEPARATA EX FONDO TRASPORTI****Tav. 6bis -Pensioni di Vecchiaia e Anzianità vigenti al 31/12/2006 ripartite per anno di decorrenza**

| Anni di decorrenza | VECCHIAIA (a) |                              | ANZIANITA'    |                              | PREPENSIONAMENTI |                              | COMPLESSO     |                              |
|--------------------|---------------|------------------------------|---------------|------------------------------|------------------|------------------------------|---------------|------------------------------|
|                    | Numero        | Importo medio mensile (euro) | Numero        | Importo medio mensile (euro) | Numero           | Importo medio mensile (euro) | Numero        | Importo medio mensile (euro) |
| fino al 1970       | 114           | 1.208                        | 11            | 1.221                        | -                | -                            | 125           | 1.210                        |
| 1971               | 60            | 1.400                        | 32            | 1.539                        | -                | -                            | 92            | 1.449                        |
| 1972               | 54            | 1.250                        | 401           | 1.509                        | -                | -                            | 455           | 1.478                        |
| 1973               | 66            | 1.327                        | 255           | 1.518                        | -                | -                            | 321           | 1.479                        |
| 1974               | 106           | 1.255                        | 300           | 1.531                        | -                | -                            | 406           | 1.459                        |
| 1975               | 120           | 1.284                        | 74            | 1.467                        | -                | -                            | 194           | 1.354                        |
| 1976               | 105           | 1.302                        | 253           | 1.503                        | -                | -                            | 358           | 1.444                        |
| 1977               | 99            | 1.303                        | 449           | 1.535                        | -                | -                            | 548           | 1.493                        |
| 1978               | 110           | 1.334                        | 542           | 1.596                        | -                | -                            | 652           | 1.552                        |
| 1979               | 107           | 1.362                        | 625           | 1.608                        | -                | -                            | 732           | 1.572                        |
| 1980               | 239           | 1.367                        | 580           | 1.630                        | -                | -                            | 819           | 1.553                        |
| 1981               | 249           | 1.361                        | 445           | 1.613                        | -                | -                            | 694           | 1.523                        |
| 1982               | 286           | 1.389                        | 567           | 1.674                        | -                | -                            | 853           | 1.579                        |
| 1983               | 361           | 1.439                        | 677           | 1.704                        | -                | -                            | 1.038         | 1.612                        |
| 1984               | 414           | 1.456                        | 587           | 1.706                        | -                | -                            | 1.001         | 1.603                        |
| 1985               | 550           | 1.484                        | 808           | 1.705                        | -                | -                            | 1.358         | 1.616                        |
| 1986               | 680           | 1.536                        | 935           | 1.759                        | -                | -                            | 1.615         | 1.665                        |
| 1987               | 1.074         | 1.590                        | 967           | 1.816                        | -                | -                            | 2.041         | 1.697                        |
| 1988               | 1.272         | 1.588                        | 2.789         | 1.776                        | 1                | 1.818                        | 4.062         | 1.718                        |
| 1989               | 1.216         | 1.598                        | 2.238         | 1.759                        | 3                | 1.730                        | 3.457         | 1.703                        |
| 1990               | 1.382         | 1.655                        | 2.042         | 1.809                        | 7                | 2.021                        | 3.431         | 1.747                        |
| 1991               | 1.233         | 1.701                        | 2.112         | 1.857                        | 18               | 1.773                        | 3.363         | 1.799                        |
| 1992               | 1.436         | 1.768                        | 2.655         | 1.901                        | 31               | 1.955                        | 4.122         | 1.855                        |
| 1993               | 1.553         | 1.790                        | 265           | 2.025                        | 1                | 2.171                        | 1.819         | 1.825                        |
| 1994               | 1.177         | 1.788                        | 3.638         | 2.014                        | 3                | 1.937                        | 4.818         | 1.959                        |
| 1995               | 942           | 1.701                        | 2.433         | 1.996                        | 1.922            | 1.950                        | 5.297         | 1.927                        |
| 1996               | 638           | 1.662                        | 1.400         | 1.954                        | 1.940            | 1.871                        | 3.978         | 1.867                        |
| 1997               | 431           | 1.671                        | 872           | 1.919                        | 5.502            | 1.813                        | 6.805         | 1.817                        |
| 1998               | 425           | 1.621                        | 375           | 2.028                        | 770              | 1.688                        | 1.570         | 1.751                        |
| 1999               | 396           | 1.624                        | 426           | 2.107                        | 54               | 1.631                        | 876           | 1.859                        |
| 2000               | 355           | 1.653                        | 301           | 2.116                        | 25               | 1.541                        | 681           | 1.854                        |
| 2001               | 382           | 1.653                        | 381           | 2.048                        | 23               | 1.621                        | 786           | 1.844                        |
| 2002               | 379           | 1.600                        | 528           | 2.023                        | 59               | 1.653                        | 966           | 1.835                        |
| 2003               | 511           | 1.627                        | 647           | 2.002                        | 7                | 1.703                        | 1.165         | 1.836                        |
| 2004               | 419           | 1.685                        | 882           | 1.996                        | -                | -                            | 1.301         | 1.896                        |
| 2005               | 416           | 1.680                        | 448           | 2.077                        | 1                | 1.802                        | 865           | 1.885                        |
| 2006               | 447           | 1.705                        | 1.234         | 2.064                        | 7                | 1.860                        | 1.688         | 1.968                        |
| <b>Totale</b>      | <b>19.804</b> | <b>1.630</b>                 | <b>34.174</b> | <b>1.857</b>                 | <b>10.374</b>    | <b>1.837</b>                 | <b>64.352</b> | <b>1.784</b>                 |

(a) Include le pensioni di vecchiaia anticipata, non più liquidabili a decorrere dal 23/8/1996 (D.L.vo 29/6/96 n. 414)

**CONTABILITA' SEPARATA EX FONDO TRASPORTI**  
**Numero delle pensioni vigenti al 31/12/06 ripartite per anno di decorrenza e categoria**

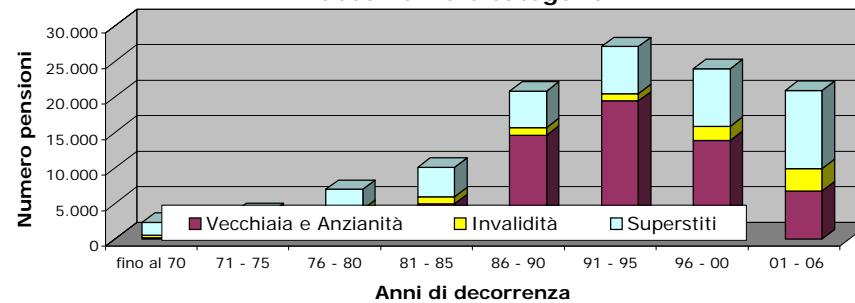

**CONTABILITA' SEPARATA EX FONDO TRASPORTI**  
**Importi medi mensili delle pensioni vigenti al 31/12/2006**  
**ripartite per anno di decorrenza e categoria**  
**(in euro)**

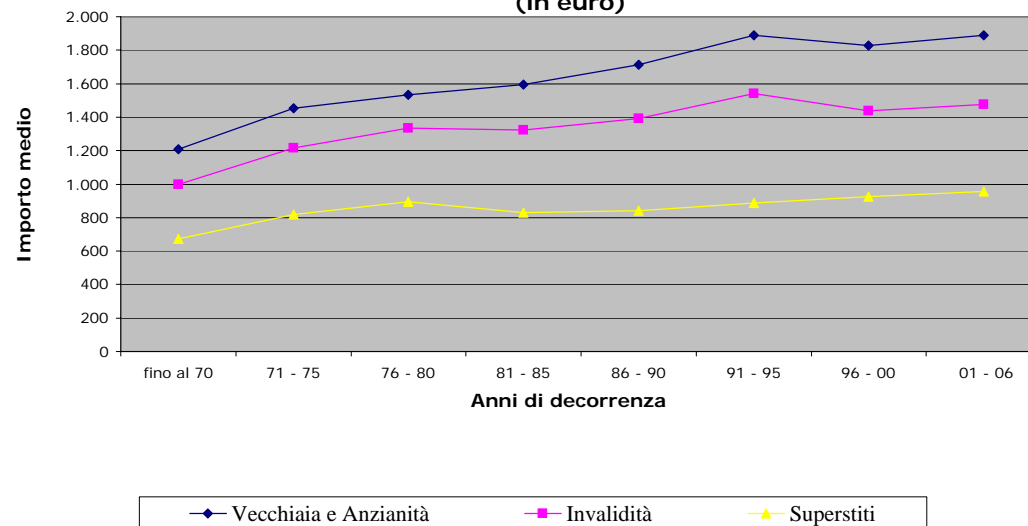

**CONTABILITA' SEPARATA EX FONDO TRASPORTI****Tav. 7A - Pensioni vigenti al 31/12/2006 ripartite per categoria, sesso e classi di età del titolare****A: valori assoluti**

| Classi di età<br>(a) | VECCHIAIA E ANZIANITA' |              |               | INVALIDITA'  |             |               | SUPERSTITI (b) |               |               | COMPLESSO     |               |                |
|----------------------|------------------------|--------------|---------------|--------------|-------------|---------------|----------------|---------------|---------------|---------------|---------------|----------------|
|                      | Maschi                 | Femmine      | Totale        | Maschi       | Femmine     | Totale        | Maschi         | Femmine       | Totale        | Maschi        | Femmine       | Totale         |
| fino a 4             | -                      | -            | -             | -            | -           | -             | 2              | -             | 2             | 2             | -             | 2              |
| 5-9                  | -                      | -            | -             | -            | -           | -             | 1              | 1             | 2             | 1             | 1             | 2              |
| 10-14                | -                      | -            | -             | -            | -           | -             | 7              | 4             | 11            | 7             | 4             | 11             |
| 15-19                | -                      | -            | -             | -            | -           | -             | 12             | 19            | 31            | 12            | 19            | 31             |
| 20-24                | -                      | -            | -             | -            | -           | -             | 7              | 14            | 21            | 7             | 14            | 21             |
| 25-29                | -                      | -            | -             | -            | -           | -             | 2              | 4             | 6             | 2             | 4             | 6              |
| 30-34                | -                      | -            | -             | 2            | -           | 2             | 7              | 14            | 21            | 9             | 14            | 23             |
| 35-39                | -                      | -            | -             | 17           | 2           | 19            | 14             | 70            | 84            | 31            | 72            | 103            |
| 40-44                | -                      | -            | -             | 77           | 11          | 88            | 30             | 191           | 221           | 107           | 202           | 309            |
| 45-49                | 18                     | -            | 18            | 316          | 15          | 331           | 42             | 476           | 518           | 376           | 491           | 867            |
| 50-54                | 687                    | 9            | 696           | 1.303        | 37          | 1.340         | 52             | 1.014         | 1.066         | 2.042         | 1.060         | 3.102          |
| 55-59                | 7.427                  | 196          | 7.623         | 2.492        | 38          | 2.530         | 71             | 1.822         | 1.893         | 9.990         | 2.056         | 12.046         |
| 60-64                | 9.860                  | 360          | 10.220        | 1.386        | 17          | 1.403         | 64             | 2.841         | 2.905         | 11.310        | 3.218         | 14.528         |
| 65-69                | 14.325                 | 337          | 14.662        | 1.027        | 17          | 1.044         | 81             | 5.511         | 5.592         | 15.433        | 5.865         | 21.298         |
| 70-74                | 14.166                 | 224          | 14.390        | 1.170        | 21          | 1.191         | 45             | 7.552         | 7.597         | 15.381        | 7.797         | 23.178         |
| 75-79                | 9.554                  | 198          | 9.752         | 1.138        | 28          | 1.166         | 47             | 8.313         | 8.360         | 10.739        | 8.539         | 19.278         |
| 80-84                | 4.470                  | 170          | 4.640         | 684          | 34          | 718           | 33             | 7.289         | 7.322         | 5.187         | 7.493         | 12.680         |
| 85-89                | 1.586                  | 52           | 1.638         | 175          | 8           | 183           | 9              | 3.493         | 3.502         | 1.770         | 3.553         | 5.323          |
| oltre 90             | 676                    | 37           | 713           | 82           | 7           | 89            | 7              | 2.286         | 2.293         | 765           | 2.330         | 3.095          |
| <b>Totale</b>        | <b>62.769</b>          | <b>1.583</b> | <b>64.352</b> | <b>9.869</b> | <b>235</b>  | <b>10.104</b> | <b>533</b>     | <b>40.914</b> | <b>41.447</b> | <b>73.171</b> | <b>42.732</b> | <b>115.903</b> |
| <b>Età media</b>     | <b>69,9</b>            | <b>69,9</b>  | <b>69,9</b>   | <b>64,8</b>  | <b>65,8</b> | <b>64,8</b>   | <b>59,8</b>    | <b>74,7</b>   | <b>74,5</b>   | <b>69,1</b>   | <b>74,5</b>   | <b>71,1</b>    |

(a) Età in anni compiuti.

(b) Le indicazioni relative alle età si riferiscono al coniuge ove questo sia compreso tra i beneficiari, all'orfano più giovane nel caso di pensione a orfani soli.

**CONTABILITA' SEPARATA EX FONDO TRASPORTI**

**Tav. 7Abis - Pensioni di Vecchiaia e Anzianità vigenti al 31/12/2006 ripartite per sesso e classi di età del titolare**  
**A: valori assoluti**

| Classi di età (a) | VECCHIAIA (b) |             |               | ANZIANITA'    |             |               | PREPENSIONAMENTI |             |               | COMPLESSO     |              |               |
|-------------------|---------------|-------------|---------------|---------------|-------------|---------------|------------------|-------------|---------------|---------------|--------------|---------------|
|                   | Maschi        | Femmine     | Totale        | Maschi        | Femmine     | Totale        | Maschi           | Femmine     | Totale        | Maschi        | Femmine      | Totale        |
| fino a 4          | -             | -           | -             | -             | -           | -             | -                | -           | -             | -             | -            | -             |
| 5-9               | -             | -           | -             | -             | -           | -             | -                | -           | -             | -             | -            | -             |
| 10-14             | -             | -           | -             | -             | -           | -             | -                | -           | -             | -             | -            | -             |
| 15-19             | -             | -           | -             | -             | -           | -             | -                | -           | -             | -             | -            | -             |
| 20-24             | -             | -           | -             | -             | -           | -             | -                | -           | -             | -             | -            | -             |
| 25-29             | -             | -           | -             | -             | -           | -             | -                | -           | -             | -             | -            | -             |
| 30-34             | -             | -           | -             | -             | -           | -             | -                | -           | -             | -             | -            | -             |
| 35-39             | -             | -           | -             | -             | -           | -             | -                | -           | -             | -             | -            | -             |
| 40-44             | -             | -           | -             | -             | -           | -             | -                | -           | -             | -             | -            | -             |
| 45-49             | 1             | -           | 1             | 17            | -           | 17            | -                | -           | -             | 18            | -            | 18            |
| 50-54             | 34            | 3           | 37            | 564           | 6           | 570           | 89               | -           | 89            | 687           | 9            | 696           |
| 55-59             | 369           | 16          | 385           | 3.656         | 90          | 3.746         | 3.402            | 90          | 3.492         | 7.427         | 196          | 7.623         |
| 60-64             | 1.742         | 72          | 1.814         | 5.023         | 83          | 5.106         | 3.095            | 205         | 3.300         | 9.860         | 360          | 10.220        |
| 65-69             | 2.420         | 212         | 2.632         | 8.775         | 84          | 8.859         | 3.130            | 41          | 3.171         | 14.325        | 337          | 14.662        |
| 70-74             | 5.963         | 193         | 6.156         | 7.886         | 29          | 7.915         | 317              | 2           | 319           | 14.166        | 224          | 14.390        |
| 75-79             | 5.301         | 155         | 5.456         | 4.250         | 43          | 4.293         | 3                | -           | 3             | 9.554         | 198          | 9.752         |
| 80-84             | 2.079         | 122         | 2.201         | 2.391         | 48          | 2.439         | -                | -           | -             | 4.470         | 170          | 4.640         |
| 85-89             | 577           | 50          | 627           | 1.009         | 2           | 1.011         | -                | -           | -             | 1.586         | 52           | 1.638         |
| oltre 90          | 458           | 37          | 495           | 218           | -           | 218           | -                | -           | -             | 676           | 37           | 713           |
| <b>Totale</b>     | <b>18.944</b> | <b>860</b>  | <b>19.804</b> | <b>33.789</b> | <b>385</b>  | <b>34.174</b> | <b>10.036</b>    | <b>338</b>  | <b>10.374</b> | <b>62.769</b> | <b>1.583</b> | <b>64.352</b> |
| <b>Età media</b>  | <b>74,1</b>   | <b>74,2</b> | <b>74,1</b>   | <b>69,6</b>   | <b>67,2</b> | <b>69,6</b>   | <b>62,7</b>      | <b>61,9</b> | <b>62,6</b>   | <b>69,9</b>   | <b>69,9</b>  | <b>69,9</b>   |

(a) Età in anni compiuti.

(b) Include le pensioni di vecchiaia anticipata, non più liquidabili a decorrere dal 23/8/1996 (D.L.vo 29/6/96 n. 414)

**CONTABILITA' SEPARATA EX FONDO TRASPORTI**

**Tav. 7B - Pensioni vigenti al 31/12/2006 ripartite per categoria, sesso e classi di età del titolare**  
**B: valori percentuali**

| Classi di età<br>(a) | VECCHIAIA E ANZIANITA' |              |              | INVALIDITA'  |              |              | SUPERSTITI (b) |              |              | COMPLESSO    |              |              |
|----------------------|------------------------|--------------|--------------|--------------|--------------|--------------|----------------|--------------|--------------|--------------|--------------|--------------|
|                      | Maschi                 | Femmine      | Totale       | Maschi       | Femmine      | Totale       | Maschi         | Femmine      | Totale       | Maschi       | Femmine      | Totale       |
| fino a 4             | 0,0                    | 0,0          | 0,0          | 0,0          | 0,0          | 0,0          | 0,4            | 0,0          | 0,00         | 0,0          | 0,0          | 0,0          |
| 5-9                  | 0,0                    | 0,0          | 0,0          | 0,0          | 0,0          | 0,0          | 0,2            | 0,0          | 0,00         | 0,0          | 0,0          | 0,0          |
| 10-14                | 0,0                    | 0,0          | 0,0          | 0,0          | 0,0          | 0,0          | 1,3            | 0,0          | 0,03         | 0,0          | 0,0          | 0,0          |
| 15-19                | 0,0                    | 0,0          | 0,0          | 0,0          | 0,0          | 0,0          | 2,3            | 0,0          | 0,07         | 0,0          | 0,0          | 0,0          |
| 20-24                | 0,0                    | 0,0          | 0,0          | 0,0          | 0,0          | 0,0          | 1,3            | 0,0          | 0,05         | 0,0          | 0,0          | 0,0          |
| 25-29                | 0,0                    | 0,0          | 0,0          | 0,0          | 0,0          | 0,0          | 0,4            | 0,0          | 0,01         | 0,0          | 0,0          | 0,0          |
| 30-34                | 0,0                    | 0,0          | 0,0          | 0,0          | 0,0          | 0,0          | 1,3            | 0,0          | 0,05         | 0,0          | 0,0          | 0,0          |
| 35-39                | 0,0                    | 0,0          | 0,0          | 0,2          | 0,9          | 0,2          | 2,6            | 0,2          | 0,20         | 0,0          | 0,2          | 0,1          |
| 40-44                | 0,0                    | 0,0          | 0,0          | 0,8          | 4,7          | 0,9          | 5,6            | 0,5          | 0,53         | 0,1          | 0,5          | 0,3          |
| 45-49                | 0,0                    | 0,0          | 0,0          | 3,2          | 6,4          | 3,3          | 7,9            | 1,2          | 1,25         | 0,5          | 1,1          | 0,7          |
| 50-54                | 1,1                    | 0,6          | 1,1          | 13,2         | 15,7         | 13,3         | 9,8            | 2,5          | 2,57         | 2,8          | 2,5          | 2,7          |
| 55-59                | 11,8                   | 12,4         | 11,8         | 25,3         | 16,2         | 25,0         | 13,3           | 4,5          | 4,57         | 13,7         | 4,8          | 10,4         |
| 60-64                | 15,7                   | 22,7         | 15,9         | 14,0         | 7,2          | 13,9         | 12,0           | 6,9          | 7,01         | 15,5         | 7,5          | 12,5         |
| 65-69                | 22,8                   | 21,3         | 22,8         | 10,4         | 7,2          | 10,3         | 15,2           | 13,5         | 13,49        | 21,1         | 13,7         | 18,4         |
| 70-74                | 22,6                   | 14,2         | 22,4         | 11,9         | 8,9          | 11,8         | 8,4            | 18,5         | 18,33        | 21,0         | 18,2         | 20,0         |
| 75-79                | 15,2                   | 12,5         | 15,2         | 11,5         | 11,9         | 11,5         | 8,8            | 20,3         | 20,17        | 14,7         | 20,0         | 16,6         |
| 80-84                | 7,1                    | 10,7         | 7,2          | 6,9          | 14,5         | 7,1          | 6,2            | 17,8         | 17,67        | 7,1          | 17,5         | 10,9         |
| 85-89                | 2,5                    | 3,3          | 2,5          | 1,8          | 3,4          | 1,8          | 1,7            | 8,5          | 8,45         | 2,4          | 8,3          | 4,6          |
| oltre 90             | 1,1                    | 2,3          | 1,1          | 0,8          | 3,0          | 0,9          | 1,3            | 5,6          | 5,53         | 1,0          | 5,5          | 2,7          |
| <b>Totale</b>        | <b>100,0</b>           | <b>100,0</b> | <b>100,0</b> | <b>100,0</b> | <b>100,0</b> | <b>100,0</b> | <b>100,0</b>   | <b>100,0</b> | <b>100,0</b> | <b>100,0</b> | <b>100,0</b> | <b>100,0</b> |

(a) Età in anni compiuti.

(b) Le indicazioni relative alle età si riferiscono al coniuge ove questo sia compreso tra i beneficiari, all'orfano più giovane nel caso di pensione a orfani soli.

**CONTABILITA' SEPARATA EX FONDO TRASPORTI****Tav. 7Bbis - Pensioni di Vecchiaia e Anzianità vigenti al 31/12/2006 ripartite per sesso e classi di età del titolare****B: valori percentuali**

| Classi di età<br>(a) | VECCHIAIA (b) |              |              | ANZIANITA'   |              |              | PREPENSIONAMENTI |              |              | COMPLESSO    |              |              |
|----------------------|---------------|--------------|--------------|--------------|--------------|--------------|------------------|--------------|--------------|--------------|--------------|--------------|
|                      | Maschi        | Femmine      | Totale       | Maschi       | Femmine      | Totale       | Maschi           | Femmine      | Totale       | Maschi       | Femmine      | Totale       |
| fino a 4             | 0,0           | 0,0          | 0,0          | 0,0          | 0,0          | 0,0          | 0,0              | 0,0          | 0,0          | 0,0          | 0,0          | 0,0          |
| 5-9                  | 0,0           | 0,0          | 0,0          | 0,0          | 0,0          | 0,0          | 0,0              | 0,0          | 0,0          | 0,0          | 0,0          | 0,0          |
| 10-14                | 0,0           | 0,0          | 0,0          | 0,0          | 0,0          | 0,0          | 0,0              | 0,0          | 0,0          | 0,0          | 0,0          | 0,0          |
| 15-19                | 0,0           | 0,0          | 0,0          | 0,0          | 0,0          | 0,0          | 0,0              | 0,0          | 0,0          | 0,0          | 0,0          | 0,0          |
| 20-24                | 0,0           | 0,0          | 0,0          | 0,0          | 0,0          | 0,0          | 0,0              | 0,0          | 0,0          | 0,0          | 0,0          | 0,0          |
| 25-29                | 0,0           | 0,0          | 0,0          | 0,0          | 0,0          | 0,0          | 0,0              | 0,0          | 0,0          | 0,0          | 0,0          | 0,0          |
| 30-34                | 0,0           | 0,0          | 0,0          | 0,0          | 0,0          | 0,0          | 0,0              | 0,0          | 0,0          | 0,0          | 0,0          | 0,0          |
| 35-39                | 0,0           | 0,0          | 0,0          | 0,0          | 0,0          | 0,0          | 0,0              | 0,0          | 0,0          | 0,0          | 0,0          | 0,0          |
| 40-44                | 0,0           | 0,0          | 0,0          | 0,0          | 0,0          | 0,0          | 0,0              | 0,0          | 0,0          | 0,0          | 0,0          | 0,0          |
| 45-49                | 0,0           | 0,0          | 0,0          | 0,1          | 0,0          | 0,0          | 0,0              | 0,0          | 0,0          | 0,0          | 0,0          | 0,0          |
| 50-54                | 0,2           | 0,3          | 0,2          | 1,7          | 1,6          | 1,7          | 0,9              | 0,0          | 0,9          | 1,1          | 0,6          | 1,1          |
| 55-59                | 1,9           | 1,9          | 1,9          | 10,8         | 23,4         | 11,0         | 33,9             | 26,6         | 33,7         | 11,8         | 12,4         | 11,8         |
| 60-64                | 9,2           | 8,4          | 9,2          | 14,9         | 21,6         | 14,9         | 30,8             | 60,7         | 31,8         | 15,7         | 22,7         | 15,9         |
| 65-69                | 12,8          | 24,7         | 13,3         | 26,0         | 21,8         | 25,9         | 31,2             | 12,1         | 30,6         | 22,8         | 21,3         | 22,8         |
| 70-74                | 31,5          | 22,4         | 31,1         | 23,3         | 7,5          | 23,2         | 3,2              | 0,6          | 3,1          | 22,6         | 14,2         | 22,4         |
| 75-79                | 28,0          | 18,0         | 27,5         | 12,6         | 11,2         | 12,6         | 0,0              | 0,0          | 0,0          | 15,2         | 12,5         | 15,2         |
| 80-84                | 11,0          | 14,2         | 11,1         | 7,1          | 12,5         | 7,1          | 0,0              | 0,0          | 0,0          | 7,1          | 10,7         | 7,2          |
| 85-89                | 3,0           | 5,8          | 3,2          | 3,0          | 0,5          | 3,0          | 0,0              | 0,0          | 0,0          | 2,5          | 3,3          | 2,5          |
| oltre 90             | 2,4           | 4,3          | 2,5          | 0,6          | 0,0          | 0,6          | 0,0              | 0,0          | 0,0          | 1,1          | 2,3          | 1,1          |
| <b>Totale</b>        | <b>100,0</b>  | <b>100,0</b> | <b>100,0</b> | <b>100,0</b> | <b>100,0</b> | <b>100,0</b> | <b>100,0</b>     | <b>100,0</b> | <b>100,0</b> | <b>100,0</b> | <b>100,0</b> | <b>100,0</b> |

(a) Età in anni compiuti.

(b) Include le pensioni di vecchiaia anticipata, non più liquidabili a decorrere dal 23/8/1996 (D.L.vo 29/6/96 n. 414)

## CONTABILITA' SEPARATA EX FONDO TRASPORTI

### Pensioni vigenti al 31/12/2006 ripartite per categoria e classi di età

#### Vecchiaia e Anzianità

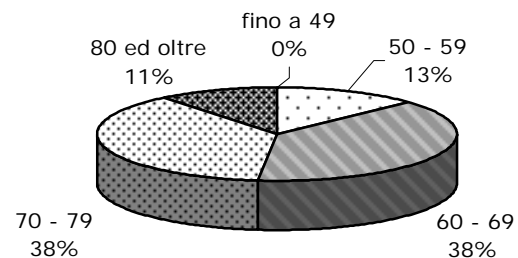

#### Invalidità

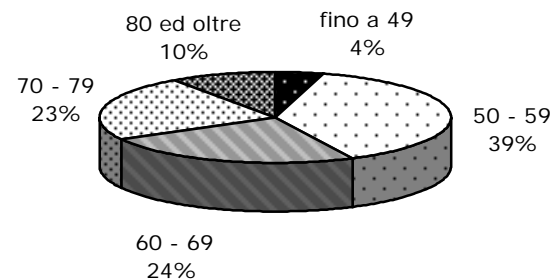

#### Superstiti

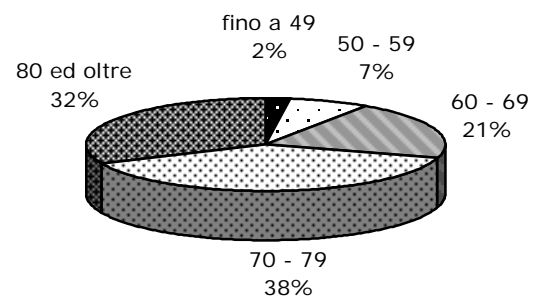

#### Totale

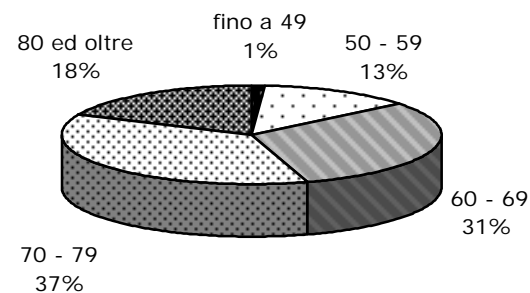

**CONTABILITA' SEPARATA EX FONDO TRASPORTI****Tav. 8 - Pensioni vigenti al 31/12/2006 ripartite per classi di importo della pensione mensile e per categoria**

| Classi di<br>importo (euro)<br>(a)              | <b>VECCHIAIA E<br/>ANZIANITA'</b> |              | <b>INVALIDITA'</b> |              | <b>SUPERSTITI</b> |             | <b>COMPLESSO</b> |              |
|---|-----------------------------------|--------------|--------------------|--------------|-------------------|-------------|------------------|--------------|
|   | Numero                            | %            | Numero             | %            | Numero            | %           | Numero           | %            |
| fino a 250                                      | 12                                | 0,0          | 10                 | 0,1          | 429               | 1,0         | 451              | 0,4          |
| 250-500   | 46                                | 0,1          | 121                | 1,2          | 1.907             | 4,6         | 2.074            | 1,8          |
| 500 - 750                                       | 144                               | 0,2          | 272                | 2,7          | 7.688             | 18,5        | 8.104            | 7,0          |
| 750 - 1.000                                     | 860                               | 1,3          | 854                | 8,5          | 18.879            | 45,5        | 20.593           | 17,8         |
| 1.000 - 1.250                                   | 2.095                             | 3,3          | 1.765              | 17,5         | 10.480            | 25,3        | 14.340           | 12,4         |
| 1.250 - 1.500                                   | 6.783                             | 10,5         | 2.943              | 29,2         | 1.601             | 3,9         | 11.327           | 9,8          |
| 1.500 - 1.750                                   | 19.052                            | 29,6         | 2.638              | 26,2         | 329               | 0,8         | 22.019           | 19,0         |
| 1.750 - 2.000                                   | 22.101                            | 34,3         | 1.152              | 11,4         | 76                | 0,2         | 23.329           | 20,1         |
| 2.000 - 2.250                                   | 9.976                             | 15,5         | 290                | 2,9          | 29                | 0,1         | 10.295           | 8,9          |
| 2.250 - 2.500                                   | 1.994                             | 3,1          | 34                 | 0,3          | 13                | 0,0         | 2.041            | 1,8          |
| 2.500 e oltre                                   | 1.289                             | 2,0          | 25                 | 0,2          | 16                | 0,0         | 1.330            | 1,1          |
| <b>Totale<br/>Importo<br/>medio<br/>mensile</b> | <b>64.352</b>                     | <b>99,9</b>  | <b>10.104</b>      | <b>100,2</b> | <b>41.447</b>     | <b>99,9</b> | <b>#####</b>     | <b>100,1</b> |
|   |                                   | <b>1.784</b> |                    | <b>1.407</b> |                   | <b>890</b>  |                  | <b>1.431</b> |

(a) L'estremo superiore della classe è escluso



**CONTABILITA' SEPARATA EX FONDO TRASPORTI****Tav. 8 bis - Pensioni di Vecchiaia e Anzianità vigenti al 31/12/2006 ripartite per classi di importo della pensione mensile**

| Classi di<br>importo (euro)<br>(a)              | VECCHIAIA (b) |              | ANZIANITA'    |              | PREPENSIONAMENTI |              | COMPLESSO     |              |
|---|---------------|--------------|---------------|--------------|------------------|--------------|---------------|--------------|
|   | Numero        | %            | Numero        | %            | Numero           | %            | Numero        | %            |
| fino a 250                                      | 11            | 0,1          | 1             | 0,0          | 0                | 0,0          | 12            | 0,0          |
| 250-500   | 45            | 0,2          | 0             | 0,0          | 1                | 0,0          | 46            | 0,1          |
| 500 - 750                                       | 135           | 0,7          | 5             | 0,0          | 4                | 0,0          | 144           | 0,2          |
| 750 - 1.000                                     | 782           | 3,9          | 42            | 0,1          | 36               | 0,3          | 860           | 1,3          |
| 1.000 - 1.250                                   | 1.709         | 8,6          | 245           | 0,7          | 141              | 1,4          | 2.095         | 3,3          |
| 1.250 - 1.500                                   | 3.950         | 19,8         | 2.204         | 6,4          | 629              | 6,1          | 6.783         | 10,5         |
| 1.500 - 1.750                                   | 6.193         | 31,2         | 9.804         | 28,7         | 3.055            | 29,3         | 19.052        | 29,6         |
| 1.750 - 2.000                                   | 4.484         | 22,6         | 13.332        | 39,0         | 4.285            | 41,2         | 22.101        | 34,3         |
| 2.000 - 2.250                                   | 1.832         | 9,3          | 6.464         | 18,9         | 1.680            | 16,2         | 9.976         | 15,5         |
| 2.250 - 2.500                                   | 369           | 1,9          | 1.288         | 3,8          | 337              | 3,2          | 1.994         | 3,1          |
| 2.500 e oltre                                   | 294           | 1,5          | 789           | 2,3          | 206              | 2,0          | 1.289         | 2,0          |
| <b>Totale<br/>Importo<br/>medio<br/>mensile</b> | <b>19.804</b> | <b>99,8</b>  | <b>34.174</b> | <b>99,9</b>  | <b>10.374</b>    | <b>99,7</b>  | <b>64.352</b> | <b>99,9</b>  |
|   |               | <b>1.630</b> |               | <b>1.857</b> |                  | <b>1.837</b> |               | <b>1.784</b> |

(a) L'estremo superiore della classe è escluso

(b) Include le pensioni di vecchiaia anticipata, non più liquidabili a decorrere dal 23/8/1996  
(D.L.vo 29/6/96 n. 414)

**CONTABILITA' SEPARATA EX FONDO TRASPORTI**

**Pensioni vigenti al 31/12/2006 ripartite per classi e'importo eella pensione mensile e per categoria**

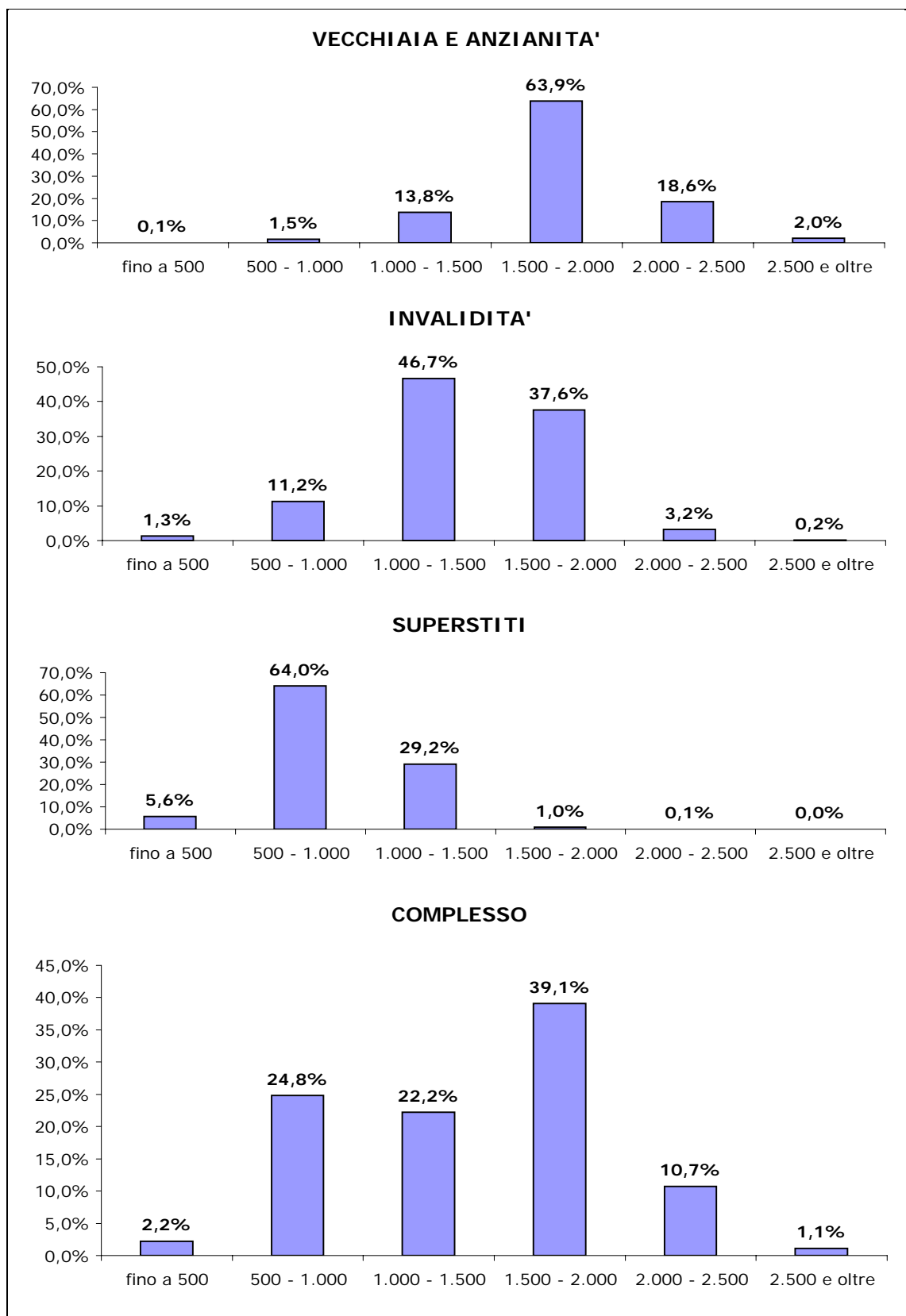

## CONTABILITA' SEPARATA EX FONDO TRASPORTI

Tav. 9 - Importi medi iniziali ed al 31/12/2006 delle pensioni vigenti al 31/12/2006 ripartite per anno di decorrenza e categoria

| Anni di decorrenza | VECCHIAIA E ANZIANITA' |                              |              | INVALIDITA'   |                              |              | SUPERSTITI DI ASSICURATO |                              |             | SUPERSTITI DI PENSIONATO |                              |             |
|--------------------|------------------------|------------------------------|--------------|---------------|------------------------------|--------------|--------------------------|------------------------------|-------------|--------------------------|------------------------------|-------------|
|                    | Numero                 | Importo medio mensile (euro) |              | Numero        | Importo medio mensile (euro) |              | Numero                   | Importo medio mensile (euro) |             | Numero                   | Importo medio mensile (euro) |             |
|                    |                        | iniziale                     | al 31/12/06  |               | iniziale                     | al 31/12/06  |                          | iniziale                     | al 31/12/06 |                          | iniziale                     | al 31/12/06 |
| fino al 1970       | 125                    | 452                          | 1.210        | 394           | 381                          | 997          | 1.228                    | 246                          | 627         | 629                      | 288                          | 760         |
| 1971               | 92                     | 553                          | 1.449        | 76            | 415                          | 1.063        | 133                      | 295                          | 710         | 131                      | 303                          | 795         |
| 1972               | 455                    | 569                          | 1.478        | 60            | 428                          | 1.095        | 155                      | 328                          | 769         | 147                      | 320                          | 831         |
| 1973               | 321                    | 575                          | 1.479        | 45            | 432                          | 1.084        | 164                      | 335                          | 779         | 186                      | 333                          | 857         |
| 1974               | 406                    | 583                          | 1.459        | 123           | 495                          | 1.247        | 196                      | 334                          | 760         | 205                      | 344                          | 881         |
| 1975               | 194                    | 530                          | 1.354        | 146           | 545                          | 1.364        | 226                      | 358                          | 810         | 232                      | 365                          | 926         |
| 1976               | 358                    | 570                          | 1.444        | 130           | 533                          | 1.328        | 240                      | 371                          | 841         | 277                      | 365                          | 922         |
| 1977               | 548                    | 588                          | 1.493        | 241           | 548                          | 1.365        | 245                      | 373                          | 838         | 293                      | 363                          | 920         |
| 1978               | 652                    | 617                          | 1.552        | 227           | 544                          | 1.347        | 228                      | 389                          | 856         | 316                      | 371                          | 925         |
| 1979               | 732                    | 641                          | 1.572        | 234           | 549                          | 1.327        | 219                      | 402                          | 878         | 382                      | 366                          | 921         |
| 1980               | 819                    | 646                          | 1.553        | 173           | 539                          | 1.293        | 218                      | 412                          | 874         | 444                      | 373                          | 925         |
| 1981               | 694                    | 638                          | 1.523        | 196           | 547                          | 1.310        | 262                      | 394                          | 803         | 471                      | 371                          | 914         |
| 1982               | 853                    | 672                          | 1.579        | 196           | 557                          | 1.324        | 264                      | 404                          | 795         | 530                      | 357                          | 877         |
| 1983               | 1.038                  | 708                          | 1.612        | 191           | 573                          | 1.332        | 246                      | 417                          | 755         | 574                      | 348                          | 841         |
| 1984               | 1.001                  | 700                          | 1.603        | 188           | 568                          | 1.330        | 250                      | 432                          | 750         | 582                      | 339                          | 822         |
| 1985               | 1.358                  | 740                          | 1.616        | 260           | 598                          | 1.328        | 267                      | 469                          | 760         | 689                      | 367                          | 840         |
| 1986               | 1.615                  | 807                          | 1.665        | 333           | 660                          | 1.391        | 226                      | 470                          | 757         | 657                      | 389                          | 850         |
| 1987               | 2.041                  | 871                          | 1.697        | 258           | 690                          | 1.383        | 251                      | 504                          | 793         | 751                      | 412                          | 848         |
| 1988               | 4.062                  | 906                          | 1.718        | 248           | 766                          | 1.427        | 277                      | 560                          | 796         | 799                      | 428                          | 852         |
| 1989               | 3.457                  | 972                          | 1.703        | 127           | 792                          | 1.364        | 208                      | 572                          | 776         | 847                      | 472                          | 868         |
| 1990               | 3.431                  | 1.064                        | 1.747        | 133           | 844                          | 1.366        | 211                      | 638                          | 816         | 892                      | 515                          | 875         |
| 1991               | 3.363                  | 1.180                        | 1.799        | 118           | 971                          | 1.453        | 216                      | 708                          | 845         | 999                      | 578                          | 884         |
| 1992               | 4.122                  | 1.301                        | 1.855        | 199           | 1.040                        | 1.465        | 231                      | 765                          | 840         | 1.074                    | 615                          | 883         |
| 1993               | 1.819                  | 1.334                        | 1.825        | 265           | 1.174                        | 1.622        | 173                      | 772                          | 854         | 1.118                    | 650                          | 899         |
| 1994               | 4.818                  | 1.483                        | 1.959        | 273           | 1.182                        | 1.583        | 163                      | 829                          | 891         | 1.203                    | 676                          | 899         |
| 1995               | 5.297                  | 1.492                        | 1.927        | 190           | 1.148                        | 1.494        | 135                      | 802                          | 848         | 1.307                    | 697                          | 905         |
| 1996               | 3.978                  | 1.510                        | 1.867        | 201           | 1.090                        | 1.370        | 142                      | 806                          | 840         | 1.311                    | 739                          | 909         |
| 1997               | 6.805                  | 1.514                        | 1.817        | 317           | 1.150                        | 1.421        | 135                      | 855                          | 832         | 1.450                    | 778                          | 926         |
| 1998               | 1.570                  | 1.465                        | 1.751        | 429           | 1.175                        | 1.446        | 112                      | 938                          | 910         | 1.637                    | 793                          | 925         |
| 1999               | 876                    | 1.571                        | 1.859        | 433           | 1.187                        | 1.456        | 130                      | 945                          | 943         | 1.511                    | 814                          | 935         |
| 2000               | 681                    | 1.585                        | 1.854        | 536           | 1.226                        | 1.458        | 131                      | 939                          | 954         | 1.568                    | 828                          | 938         |
| 2001               | 786                    | 1.634                        | 1.844        | 598           | 1.302                        | 1.502        | 96                       | 978                          | 952         | 1.584                    | 846                          | 937         |
| 2002               | 966                    | 1.685                        | 1.835        | 606           | 1.351                        | 1.503        | 103                      | 973                          | 992         | 1.693                    | 867                          | 938         |
| 2003               | 1.165                  | 1.726                        | 1.836        | 511           | 1.334                        | 1.447        | 121                      | 979                          | 985         | 1.776                    | 900                          | 952         |
| 2004               | 1.301                  | 1.830                        | 1.896        | 514           | 1.343                        | 1.415        | 109                      | 992                          | 1.004       | 1.680                    | 921                          | 954         |
| 2005               | 865                    | 1.853                        | 1.885        | 448           | 1.457                        | 1.488        | 82                       | 1.025                        | 1.005       | 1.767                    | 948                          | 960         |
| 2006               | 1.688                  | 1.968                        | 1.968        | 487           | 1.493                        | 1.494        | 91                       | 1.156                        | 1.111       | 1.851                    | 970                          | 968         |
| <b>Totale</b>      | <b>64.352</b>          | <b>1.245</b>                 | <b>1.784</b> | <b>10.104</b> | <b>998</b>                   | <b>1.407</b> | <b>7.884</b>             | <b>523</b>                   | <b>802</b>  | <b>33.563</b>            | <b>683</b>                   | <b>910</b>  |

## CONTABILITA' SEPARATA EX FONDO TRASPORTI

Tav. 9 bis - Importi medi iniziali ed al 31/12/2006 delle pensioni di Vecchiaia e Anzianità vigenti al 31/12/2006  
ripartite per anno di decorrenza

| Anni di decorrenza | VECCHIAIA (a) |                              |              | ANZIANITA'  |                              |              | PREPENSIONAMENTI |                              |              | COMPLESSO   |                              |              |
|--------------------|---------------|------------------------------|--------------|-------------|------------------------------|--------------|------------------|------------------------------|--------------|-------------|------------------------------|--------------|
|                    | Numero        | Importo medio mensile (euro) |              | Numero      | Importo medio mensile (euro) |              | Numero           | Importo medio mensile (euro) |              | Numero      | Importo medio mensile (euro) |              |
|                    |               | iniziale                     | al 31/12/06  |             | iniziale                     | al 31/12/06  |                  | iniziale                     | al 31/12/06  |             | iniziale                     | al 31/12/06  |
| fino al 1970       | 143           | 448                          | 1.178        | 18          | 455                          | 1.198        | -                | -                            | -            | 125         | 452                          | 1.210        |
| 1971               | 80            | 522                          | 1.357        | 43          | 594                          | 1.525        | -                | -                            | -            | 92          | 553                          | 1.449        |
| 1972               | 68            | 482                          | 1.248        | 461         | 581                          | 1.482        | -                | -                            | -            | 455         | 569                          | 1.478        |
| 1973               | 83            | 515                          | 1.319        | 284         | 593                          | 1.496        | -                | -                            | -            | 321         | 575                          | 1.479        |
| 1974               | 123           | 488                          | 1.231        | 340         | 614                          | 1.502        | -                | -                            | -            | 406         | 583                          | 1.459        |
| 1975               | 143           | 502                          | 1.256        | 89          | 569                          | 1.442        | -                | -                            | -            | 194         | 530                          | 1.354        |
| 1976               | 124           | 510                          | 1.276        | 281         | 594                          | 1.479        | -                | -                            | -            | 358         | 570                          | 1.444        |
| 1977               | 118           | 511                          | 1.284        | 487         | 606                          | 1.514        | -                | -                            | -            | 548         | 588                          | 1.493        |
| 1978               | 125           | 527                          | 1.305        | 595         | 633                          | 1.564        | -                | -                            | -            | 652         | 617                          | 1.552        |
| 1979               | 118           | 550                          | 1.336        | 656         | 656                          | 1.578        | -                | -                            | -            | 732         | 641                          | 1.572        |
| 1980               | 267           | 562                          | 1.350        | 607         | 681                          | 1.602        | -                | -                            | -            | 819         | 646                          | 1.553        |
| 1981               | 270           | 564                          | 1.340        | 470         | 678                          | 1.584        | -                | -                            | -            | 694         | 638                          | 1.523        |
| 1982               | 302           | 578                          | 1.361        | 601         | 717                          | 1.646        | -                | -                            | -            | 853         | 672                          | 1.579        |
| 1983               | 393           | 625                          | 1.421        | 711         | 753                          | 1.677        | -                | -                            | -            | 1.038       | 708                          | 1.612        |
| 1984               | 442           | 629                          | 1.434        | 615         | 752                          | 1.679        | -                | -                            | -            | 1.001       | 700                          | 1.603        |
| 1985               | 582           | 673                          | 1.461        | 836         | 786                          | 1.677        | -                | -                            | -            | 1.358       | 740                          | 1.616        |
| 1986               | 734           | 737                          | 1.510        | 972         | 858                          | 1.733        | -                | -                            | -            | 1.615       | 807                          | 1.665        |
| 1987               | 1.126         | 815                          | 1.566        | 986         | 935                          | 1.786        | -                | -                            | -            | 2.041       | 871                          | 1.697        |
| 1988               | 1.322         | 859                          | 1.564        | 2.877       | 927                          | 1.747        | 1                | 917                          | 1.789        | 4.062       | 906                          | 1.718        |
| 1989               | 1.255         | 937                          | 1.573        | 2.289       | 990                          | 1.729        | 2                | 963                          | 1.591        | 3.457       | 972                          | 1.703        |
| 1990               | 1.427         | 1.030                        | 1.629        | 2.072       | 1.086                        | 1.779        | 7                | 1.279                        | 1.988        | 3.431       | 1.064                        | 1.747        |
| 1991               | 1.258         | 1.124                        | 1.673        | 2.154       | 1.213                        | 1.827        | 18               | 1.086                        | 1.744        | 3.363       | 1.180                        | 1.799        |
| 1992               | 1.483         | 1.247                        | 1.740        | 2.678       | 1.330                        | 1.870        | 31               | 1.297                        | 1.922        | 4.122       | 1.301                        | 1.855        |
| 1993               | 1.590         | 1.310                        | 1.762        | 266         | 1.477                        | 1.995        | 1                | 1.650                        | 2.137        | 1.819       | 1.334                        | 1.825        |
| 1994               | 1.200         | 1.343                        | 1.760        | 3.679       | 1.528                        | 1.981        | 3                | 1.479                        | 1.905        | 4.818       | 1.483                        | 1.959        |
| 1995               | 959           | 1.313                        | 1.676        | 2.458       | 1.549                        | 1.963        | 1.933            | 1.491                        | 1.899        | 5.297       | 1.492                        | 1.927        |
| 1996               | 647           | 1.337                        | 1.636        | 1.415       | 1.585                        | 1.922        | 1.972            | 1.506                        | 1.833        | 3.978       | 1.510                        | 1.867        |
| 1997               | 438           | 1.357                        | 1.638        | 878         | 1.607                        | 1.888        | 5.548            | 1.508                        | 1.776        | 6.805       | 1.514                        | 1.817        |
| 1998               | 431           | 1.327                        | 1.590        | 378         | 1.716                        | 1.993        | 775              | 1.412                        | 1.646        | 1.570       | 1.465                        | 1.751        |
| 1999               | 400           | 1.328                        | 1.588        | 427         | 1.816                        | 2.072        | 55               | 1.404                        | 1.597        | 876         | 1.571                        | 1.859        |
| 2000               | 358           | 1.378                        | 1.600        | 304         | 1.847                        | 2.078        | 24               | 1.316                        | 1.523        | 681         | 1.585                        | 1.854        |
| 2001               | 387           | 1.435                        | 1.582        | 384         | 1.835                        | 2.011        | 22               | 1.432                        | 1.601        | 786         | 1.634                        | 1.844        |
| 2002               | 380           | 1.464                        | 1.568        | 529         | 1.862                        | 1.991        | 60               | 1.509                        | 1.623        | 966         | 1.685                        | 1.835        |
| 2003               | 513           | 1.519                        | 1.590        | 649         | 1.884                        | 1.967        | 7                | 1.601                        | 1.675        | 1.165       | 1.726                        | 1.836        |
| 2004               | 420           | 1.622                        | 1.656        | 881         | 1.923                        | 1.959        | -                | -                            | -            | 1.688       | 1.968                        | 1.968        |
| 2005               | 412           | 1.657                        | 1.658        | 444         | 2.049                        | 2.051        | 1                | 1.773                        | 1.773        |             |                              |              |
| <b>Totale</b>      | <b>####</b>   | <b>1.080</b>                 | <b>1.597</b> | <b>####</b> | <b>1.210</b>                 | <b>1.834</b> | <b>####</b>      | <b>1.495</b>                 | <b>1.798</b> | <b>####</b> | <b>1.225</b>                 | <b>1.780</b> |

(a) Include le pensioni di vecchiaia anticipata, non più liquidabili a decorrere dal 23/8/1996 (D.L. 29/6/96 n. 414)

# ISTITUTO NAZIONALE DELLA PREVIDENZA SOCIALE

-----  
SEDE CENTRALE DI ROMA  
-----

CONTABILITA' SEPARATA  
ex FONDO ELETTRICI

## INDICAZIONI DI CARATTERE STATISTICO

(Allegato al Rendiconto per l'anno 2006)

## CONTABILITA' SEPARATA ex FONDO ELETTRICI

### INDICE DELLE TAVOLE

#### ***Valori economici di bilancio e altri elementi (anni 2002-2006)***

Tav.1 - Elementi caratteristici della gestione

#### ***Serie storiche dei trattamenti pensionistici (anni 1986-2006)***

Tav. 2 - Numero ed importo medio delle pensioni vigenti a fine anno

Tav. 3 - Indici sull'evoluzione del numero delle pensioni vigenti a fine anno

Tav. 4 - Indici sull'evoluzione degli importi medi delle pensioni vigenti a fine anno

Tav. 5 - Numero ed importo medio delle pensioni liquidate in ciascun anno

#### ***Distribuzione delle pensioni vigenti al 31.12.2006***

Tav. 6 - Pensioni vigenti distinte per anno di decorrenza e categoria

Tav. 6bis - Pensioni di vecchiaia vigenti distinte per anno di decorrenza e sottocategoria

Tav. 7 - Importi medi alla decorrenza e a fine 2006 delle pensioni  
vigenti distinte per anno di decorrenza e categoria

Tav. 8 - Numero delle pensioni vigenti distinte per classe di importo  
della pensione mensile e per categoria

Tav. 8bis - Numero delle pensioni di vecchiaia vigenti distinte per classe di importo  
della pensione mensile e sottocategoria

Tav. 9/10 - Numero delle pensioni vigenti distinte per categoria, sesso  
e classe di età del titolare - Valori assoluti e percentuali

Tav. 9bis/10bis - Numero delle pensioni di vecchiaia vigenti distinte per sottocategoria,  
sesso e classe di età del titolare - Valori assoluti e percentuali

#### **NOTA:**

I dati relativi alle pensioni vigenti a fine anno riportati nelle tavole da 1 a 4 si riferiscono ai valori di competenza economica per i quali sono state effettuate opportune operazioni di integrazione.

Le tavole successive, invece, sono il risultato di elaborazioni compiute sui dati degli archivi gestionali dell'Istituto che contengono le pensioni contabilizzate ad una data epoca a prescindere dalle operazioni necessarie per la ricostruzione dei dati relativi alla competenza economica.

La disaggregazione delle pensioni contenuta nelle tavole #bis, è stata effettuata includendo nella voce "Vecchiaia" le pensioni di vecchiaia anticipata.

**CONTABILITA' SEPARATA**  
**ex FONDO ELETTRICI**

Tav. 1 - Elementi caratteristici della gestione nel quinquennio 2002 - 2006

| Descrizione  | Anni    |         |         |          |          |
|--|---------|---------|---------|----------|----------|
|  | 2002    | 2003    | 2004    | 2005     | 2006     |
| Aliquota contributiva a fine anno                  | 32,70%  | 32,70%  | 32,70%  | 32,70%   | 32,70%   |
| Risultato d'esercizio (milioni di euro)            | - 616   | - 1.371 | - 1.770 | - 1.680  | - 1.851  |
| Patrimonio netto a fine anno (milioni di euro)     | - 6.053 | - 7.424 | - 9.194 | - 10.874 | - 12.725 |
| Numero iscritti a fine anno                        | 65.500  | 60.300  | 55.300  | 52.200   | 47.400   |
| Monti retributivi (milioni di euro)                | 2.227   | 2.285   | 1.943   | 1.929    | 1.829    |
| Retribuzione media                                 | 32.500  | 36.300  | 33.600  | 34.300   | 36.400   |
| Numero pensioni vigenti a fine anno <sup>(a)</sup> | 99.772  | 100.701 | 101.466 | 101.694  | 101.780  |
| Pensione media in pagamento <sup>(a)</sup>         | 20.386  | 20.961  | 21.581  | 22.028   | 22.522   |
| Rapporto iscritti - pensioni                       | 0,66    | 0,60    | 0,55    | 0,51     | 0,47     |
| Rapporto pensione media/retribuzione media         | 62,7%   | 57,7%   | 64,2%   | 64,2%    | 61,9%    |

<sup>(a)</sup> Valori di rendiconto risultanti dalle contabilizzazioni dell'anno modificate per tener conto delle relative integrazioni di competenza

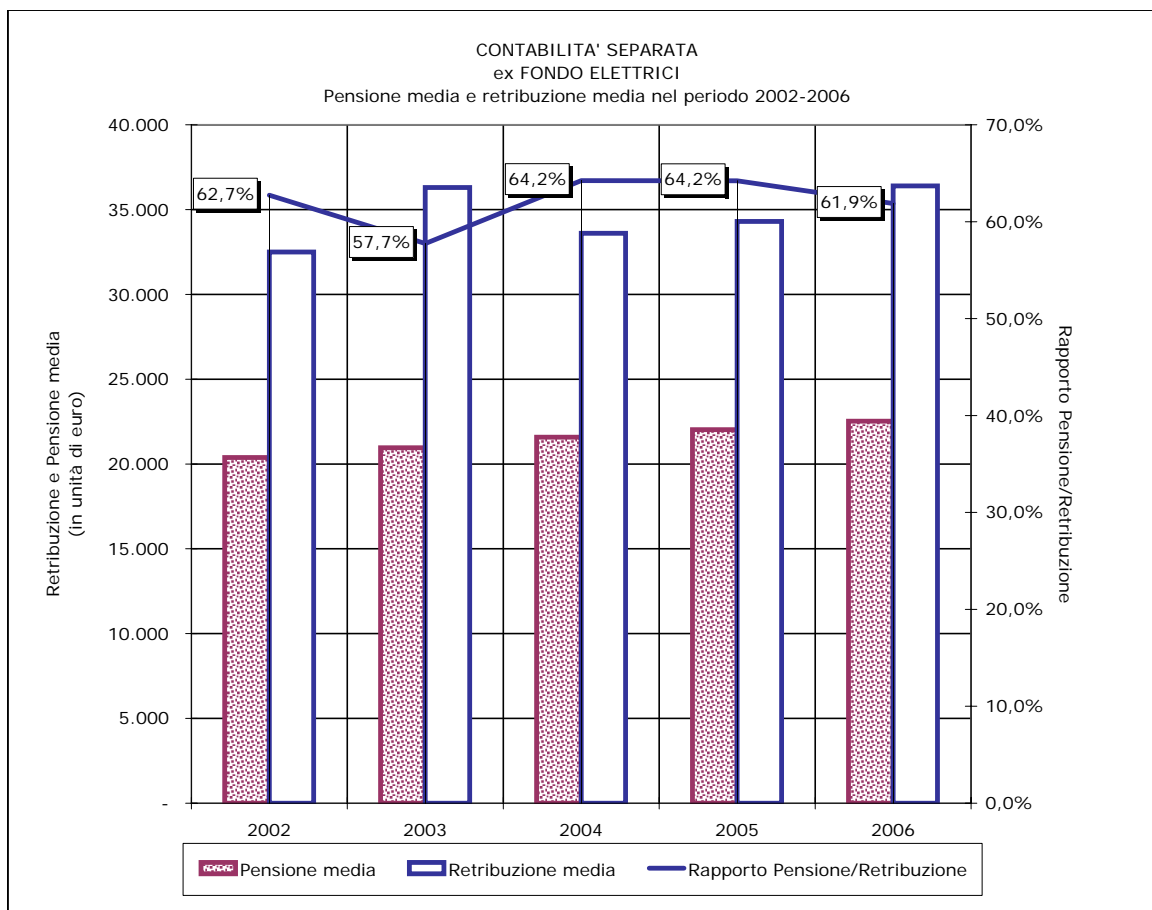
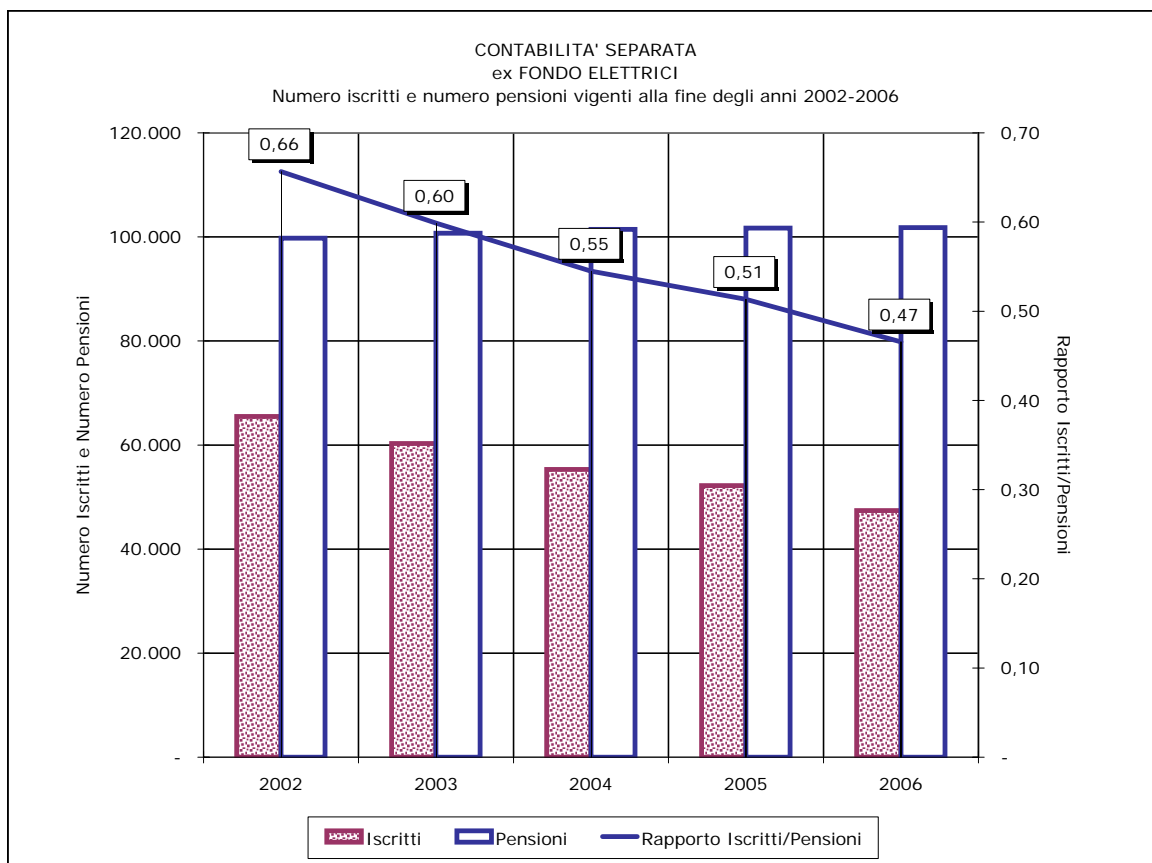



CONTABILITA' SEPARATA  
ex FONDO ELETTRICI

Tav. 2 - Numero ed importo medio delle pensioni vigenti  
a fine anno nel periodo 1986 - 2006 <sup>(a)</sup>  
(importi in euro)

| Anni | VECCHIAIA |                     | INVALIDITA' |                     | SUPERSTITI |                     | COMPLESSO |                     |
|------|-----------|---------------------|-------------|---------------------|------------|---------------------|-----------|---------------------|
|      | Numero    | Importo medio annuo | Numero      | Importo medio annuo | Numero     | Importo medio annuo | Numero    | Importo medio annuo |
| 1986 | 34.335    | 9.525               | 2.516       | 7.773               | 19.905     | 5.650               | 56.756    | 8.088               |
| 1987 | 35.203    | 10.328              | 2.468       | 8.406               | 20.677     | 6.058               | 58.348    | 8.733               |
| 1988 | 36.290    | 11.071              | 2.445       | 8.975               | 21.063     | 6.420               | 59.798    | 9.347               |
| 1989 | 37.362    | 12.325              | 2.403       | 9.965               | 21.735     | 7.025               | 61.500    | 10.360              |
| 1990 | 38.495    | 13.338              | 2.354       | 10.735              | 22.300     | 7.514               | 63.149    | 11.184              |
| 1991 | 41.232    | 14.868              | 2.265       | 11.780              | 22.918     | 8.251               | 66.415    | 12.480              |
| 1992 | 42.948    | 15.847              | 2.252       | 12.542              | 23.486     | 8.766               | 68.686    | 13.317              |
| 1993 | 43.363    | 16.739              | 2.312       | 13.347              | 24.240     | 9.255               | 69.915    | 14.032              |
| 1994 | 44.803    | 17.689              | 2.318       | 14.070              | 24.756     | 9.686               | 71.877    | 14.817              |
| 1995 | 50.529    | 18.366              | 2.387       | 14.529              | 25.281     | 9.862               | 78.197    | 15.499              |
| 1996 | 51.998    | 19.499              | 2.381       | 15.438              | 25.635     | 10.388              | 80.014    | 16.459              |
| 1997 | 57.013    | 20.698              | 2.379       | 15.996              | 26.005     | 10.770              | 85.397    | 17.543              |
| 1998 | 58.735    | 21.226              | 2.383       | 16.156              | 26.408     | 10.953              | 87.526    | 17.989              |
| 1999 | 62.320    | 21.859              | 2.432       | 16.350              | 26.903     | 11.133              | 91.655    | 18.564              |
| 2000 | 64.123    | 22.433              | 2.429       | 16.482              | 27.200     | 11.312              | 93.752    | 19.053              |
| 2001 | 66.975    | 23.158              | 2.485       | 16.879              | 27.740     | 11.634              | 97.200    | 19.709              |
| 2002 | 69.478    | 23.876              | 2.478       | 17.412              | 27.816     | 11.936              | 99.772    | 20.386              |
| 2003 | 70.010    | 24.578              | 2.506       | 17.858              | 28.185     | 12.252              | 100.701   | 20.961              |
| 2004 | 70.882    | 25.269              | 2.392       | 18.416              | 28.192     | 12.576              | 101.466   | 21.581              |
| 2005 | 70.547    | 25.874              | 2.424       | 18.858              | 28.723     | 12.847              | 101.694   | 22.028              |
| 2006 | 70.933    | 26.415              | 2.331       | 19.326              | 28.516     | 13.100              | 101.780   | 22.522              |

<sup>(a)</sup> Valori di competenza economica.

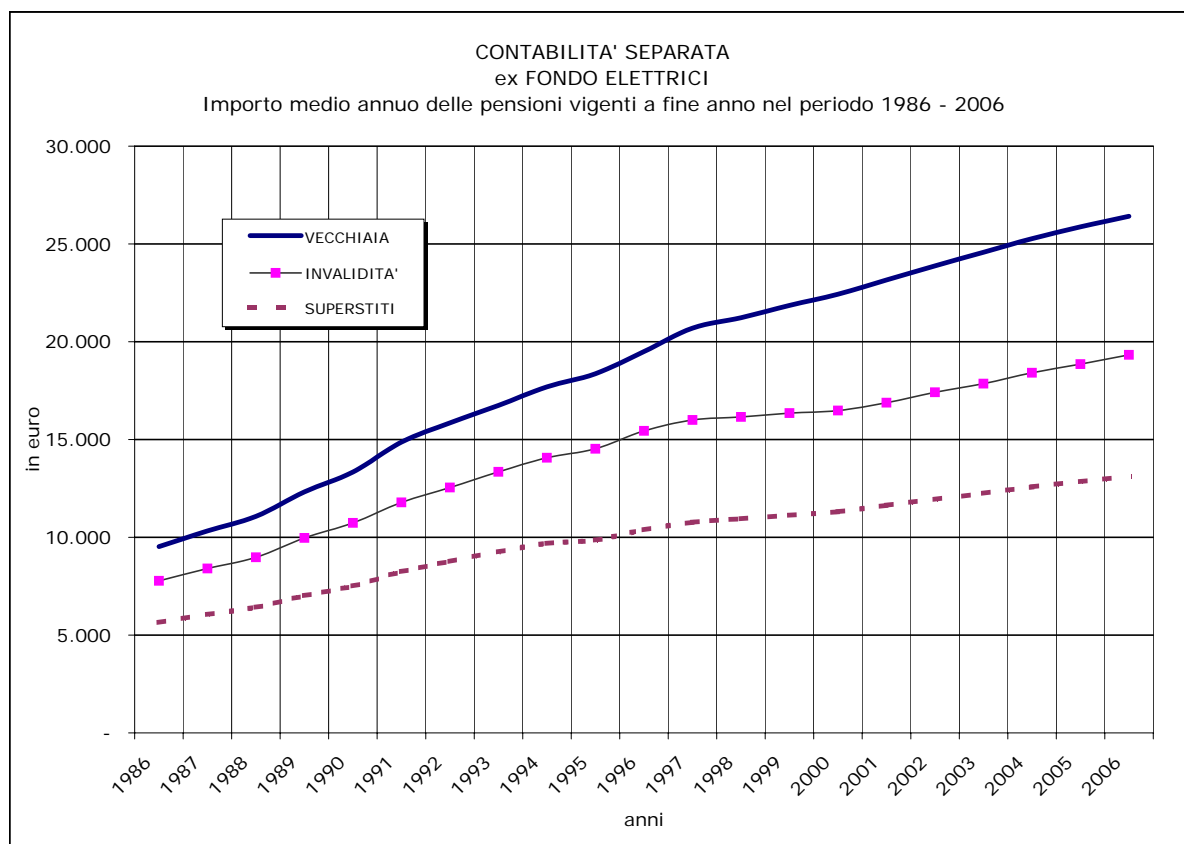
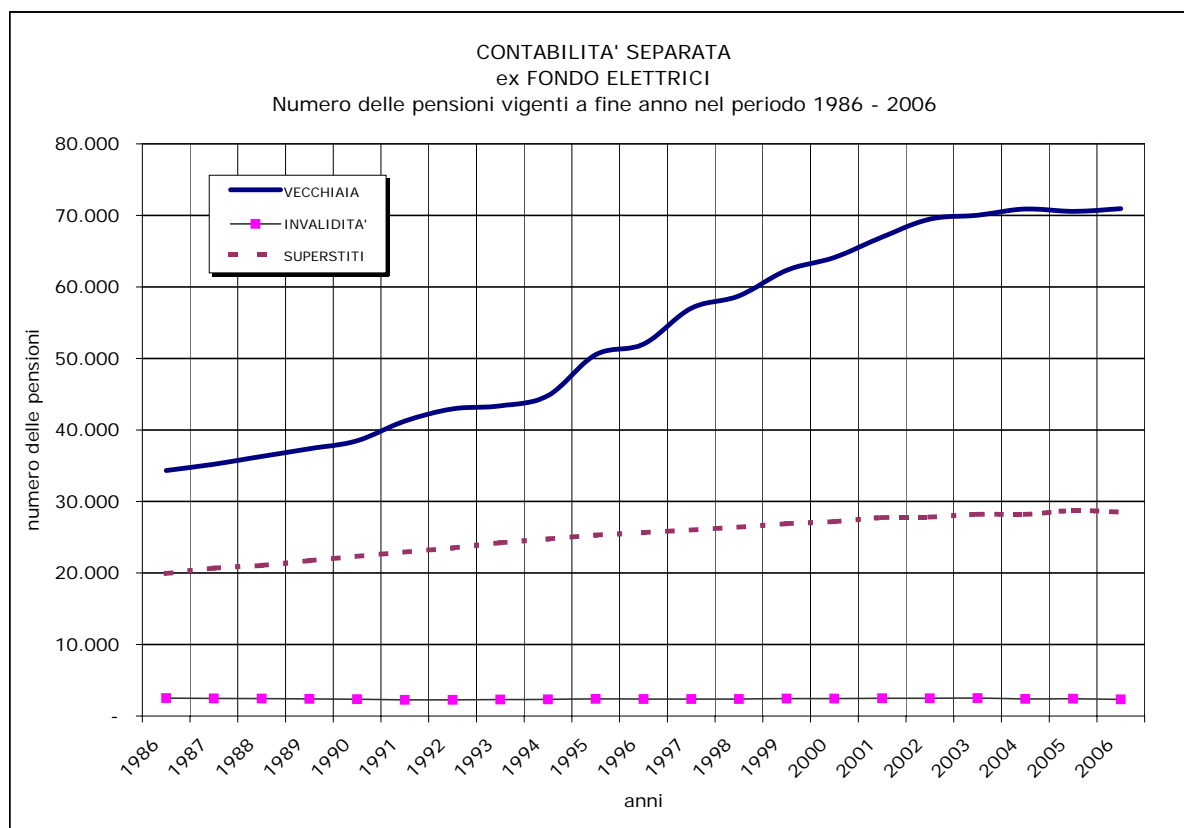

CONTABILITA' SEPARATA  
ex FONDO ELETTRICI

Tav. 3 - Indici sull'evoluzione del numero delle pensioni <sup>(a)</sup>

| Anni | Variazione annua percentuale<br>del numero delle pensioni |            |            |        | Composizione percentuale per categoria<br>del numero delle pensioni |            |            |          |
|------|---|------------|------------|--------|---|------------|------------|----------|
|      | Vecchiaia   | Invalidità | Superstiti | Totale | Vecchiaia   | Invalidità | Superstiti | Totale   |
| 1987 | + 2,53  | - 1,91     | + 3,88     | + 2,80 | + 60,33   | + 4,23     | + 35,44    | + 100,00 |
| 1988 | + 3,09  | - 0,93     | + 1,87     | + 2,49 | + 60,69   | + 4,09     | + 35,22    | + 100,00 |
| 1989 | + 2,95  | - 1,72     | + 3,19     | + 2,85 | + 60,75   | + 3,91     | + 35,34    | + 100,00 |
| 1990 | + 3,03  | - 2,04     | + 2,60     | + 2,68 | + 60,96   | + 3,73     | + 35,31    | + 100,00 |
| 1991 | + 7,11  | - 3,78     | + 2,77     | + 5,17 | + 62,08   | + 3,41     | + 34,51    | + 100,00 |
| 1992 | + 4,16  | - 0,57     | + 2,48     | + 3,42 | + 62,53   | + 3,28     | + 34,19    | + 100,00 |
| 1993 | + 0,97  | + 2,66     | + 3,21     | + 1,79 | + 62,02   | + 3,31     | + 34,67    | + 100,00 |
| 1994 | + 3,32  | + 0,26     | + 2,13     | + 2,81 | + 62,33   | + 3,23     | + 34,44    | + 100,00 |
| 1995 | + 12,78   | + 2,98     | + 2,12     | + 8,79 | + 64,62   | + 3,05     | + 32,33    | + 100,00 |
| 1996 | + 2,91  | - 0,25     | + 1,40     | + 2,32 | + 64,99   | + 2,97     | + 32,04    | + 100,00 |
| 1997 | + 9,64  | - 0,08     | + 1,44     | + 6,73 | + 66,76   | + 2,79     | + 30,45    | + 100,00 |
| 1998 | + 3,02  | + 0,17     | + 1,55     | + 2,49 | + 67,11   | + 2,72     | + 30,17    | + 100,00 |
| 1999 | + 6,10  | + 2,06     | + 1,87     | + 4,72 | + 67,99   | + 2,66     | + 29,35    | + 100,00 |
| 2000 | + 2,89  | - 0,12     | + 1,10     | + 2,29 | + 68,40   | + 2,59     | + 29,01    | + 100,00 |
| 2001 | + 4,45  | + 2,31     | + 1,99     | + 3,68 | + 68,90   | + 2,56     | + 28,54    | + 100,00 |
| 2002 | + 3,74  | - 0,28     | + 0,27     | + 2,65 | + 69,64   | + 2,48     | + 27,88    | + 100,00 |
| 2003 | + 0,77  | + 1,13     | + 1,33     | + 0,93 | + 69,52   | + 2,49     | + 27,99    | + 100,00 |
| 2004 | + 1,25  | - 4,55     | + 0,02     | + 0,76 | + 69,86   | + 2,36     | + 27,78    | + 100,00 |
| 2005 | - 0,47  | + 1,34     | + 1,88     | + 0,22 | + 69,37   | + 2,39     | + 28,24    | + 100,00 |
| 2006 | + 0,55  | - 3,84     | - 0,72     | + 0,08 | + 69,69   | + 2,29     | + 28,02    | + 100,00 |

<sup>(a)</sup> Valori di competenza economica.

CONTABILITA' SEPARATA  
ex FONDO ELETTRICI

Tav. 4 - Indici sull'evoluzione degli importi medi delle pensioni <sup>(a)</sup>

| Anni | Variazione annua percentuale<br>dell'importo medio delle pensioni |            |            |         | Importi medi per categoria<br>sull'importo medio totale<br>(in percentuale) |            |            |          |
|------|---|------------|------------|---------|---|------------|------------|----------|
|      | Vecchiaia   | Invalidità | Superstiti | Totale  | Vecchiaia   | Invalidità | Superstiti | Totale   |
| 1987 | + 8,43  | + 8,14     | + 7,22     | + 7,97  | + 118,26  | + 96,26    | + 69,37    | + 100,00 |
| 1988 | + 7,19  | + 6,77     | + 5,98     | + 7,03  | + 118,44  | + 96,02    | + 68,69    | + 100,00 |
| 1989 | + 11,33   | + 11,03    | + 9,42     | + 10,84 | + 118,97  | + 96,19    | + 67,81    | + 100,00 |
| 1990 | + 8,22  | + 7,73     | + 6,96     | + 7,95  | + 119,26  | + 95,99    | + 67,19    | + 100,00 |
| 1991 | + 11,47   | + 9,73     | + 9,81     | + 11,59 | + 119,13  | + 94,39    | + 66,11    | + 100,00 |
| 1992 | + 6,58  | + 6,47     | + 6,24     | + 6,71  | + 119,00  | + 94,18    | + 65,83    | + 100,00 |
| 1993 | + 5,63  | + 6,42     | + 5,58     | + 5,37  | + 119,29  | + 95,12    | + 65,96    | + 100,00 |
| 1994 | + 5,68  | + 5,42     | + 4,66     | + 5,59  | + 119,38  | + 94,96    | + 65,37    | + 100,00 |
| 1995 | + 3,83  | + 3,26     | + 1,82     | + 4,60  | + 118,50  | + 93,74    | + 63,63    | + 100,00 |
| 1996 | + 6,17  | + 6,26     | + 5,33     | + 6,19  | + 118,47  | + 93,80    | + 63,11    | + 100,00 |
| 1997 | + 6,15  | + 3,61     | + 3,68     | + 6,59  | + 117,98  | + 91,18    | + 61,39    | + 100,00 |
| 1998 | + 2,55  | + 1,00     | + 1,70     | + 2,54  | + 117,99  | + 89,81    | + 60,89    | + 100,00 |
| 1999 | + 2,98  | + 1,20     | + 1,64     | + 3,20  | + 117,75  | + 88,07    | + 59,97    | + 100,00 |
| 2000 | + 2,63  | + 0,81     | + 1,61     | + 2,63  | + 117,74  | + 86,51    | + 59,37    | + 100,00 |
| 2001 | + 3,23  | + 2,41     | + 2,85     | + 3,44  | + 117,50  | + 85,64    | + 59,03    | + 100,00 |
| 2002 | + 3,10  | + 3,16     | + 2,60     | + 3,43  | + 117,12  | + 85,41    | + 58,55    | + 100,00 |
| 2003 | + 2,94  | + 2,56     | + 2,65     | + 2,82  | + 117,26  | + 85,20    | + 58,45    | + 100,00 |
| 2004 | + 2,81  | + 3,12     | + 2,64     | + 2,96  | + 117,09  | + 85,33    | + 58,27    | + 100,00 |
| 2005 | + 2,39  | + 2,40     | + 2,15     | + 2,07  | + 117,46  | + 85,61    | + 58,32    | + 100,00 |
| 2006 | + 2,09  | + 2,48     | + 1,97     | + 2,24  | + 117,29  | + 85,81    | + 58,17    | + 100,00 |

<sup>(a)</sup> Valori di competenza economica.

CONTABILITA' SEPARATA  
ex FONDO ELETTRICI

Tav. 5 - Numero ed importo medio delle pensioni  
liquidate in ciascun anno del periodo 1986 - 2006 <sup>(a)</sup>  
(importi in euro)

| Anni | VECCHIAIA |                     | INVALIDITA' |                     | SUPERSTITI |                     | COMPLESSO |                     |
|------|-----------|---------------------|-------------|---------------------|------------|---------------------|-----------|---------------------|
|      | Numero    | Importo medio annuo | Numero      | Importo medio annuo | Numero     | Importo medio annuo | Numero    | Importo medio annuo |
| 1986 | 1.667     | 10.975              | 117         | 8.465               | 1.239      | 5.480               | 3.023     | 8.625               |
| 1987 | 2.033     | 12.165              | 113         | 9.386               | 1.321      | 5.816               | 3.467     | 9.655               |
| 1988 | 2.613     | 13.224              | 139         | 9.945               | 1.338      | 6.356               | 4.090     | 10.866              |
| 1989 | 2.265     | 14.147              | 96          | 10.665              | 1.322      | 6.672               | 3.683     | 11.373              |
| 1990 | 2.362     | 15.154              | 99          | 11.484              | 1.273      | 7.451               | 3.734     | 12.431              |
| 1991 | 3.374     | 17.616              | 78          | 13.328              | 1.349      | 8.083               | 4.801     | 14.868              |
| 1992 | 3.310     | 18.284              | 108         | 14.944              | 1.360      | 8.958               | 4.778     | 15.554              |
| 1993 | 2.295     | 18.946              | 168         | 15.657              | 1.282      | 9.346               | 3.745     | 15.512              |
| 1994 | 3.188     | 20.466              | 132         | 16.499              | 1.390      | 9.973               | 4.710     | 17.258              |
| 1995 | 7.162     | 20.998              | 213         | 17.372              | 1.393      | 10.290              | 8.768     | 19.209              |
| 1996 | 2.666     | 21.919              | 128         | 17.310              | 1.387      | 10.608              | 4.181     | 18.026              |
| 1997 | 6.842     | 24.310              | 141         | 16.427              | 1.431      | 11.051              | 8.414     | 21.923              |
| 1998 | 3.600     | 23.620              | 186         | 14.542              | 1.378      | 11.429              | 5.164     | 20.040              |
| 1999 | 4.815     | 24.394              | 160         | 14.040              | 1.323      | 11.469              | 6.298     | 21.416              |
| 2000 | 3.324     | 25.110              | 180         | 14.100              | 1.430      | 11.652              | 4.934     | 20.808              |
| 2001 | 3.986     | 25.002              | 191         | 15.117              | 1.299      | 12.093              | 5.476     | 21.595              |
| 2002 | 4.365     | 24.510              | 210         | 15.828              | 1.411      | 12.217              | 5.986     | 21.308              |
| 2003 | 2.837     | 25.577              | 229         | 16.707              | 1.360      | 12.577              | 4.426     | 21.124              |
| 2004 | 3.191     | 25.846              | 210         | 16.571              | 1.314      | 13.094              | 4.715     | 21.879              |
| 2005 | 1.311     | 27.573              | 180         | 16.773              | 1.449      | 13.265              | 2.940     | 19.860              |
| 2006 | 2.300     | 26.967              | 169         | 17.574              | 1.378      | 13.450              | 3.847     | 21.713              |

<sup>(a)</sup> I valori si riferiscono alle contabilizzazioni dell'anno.

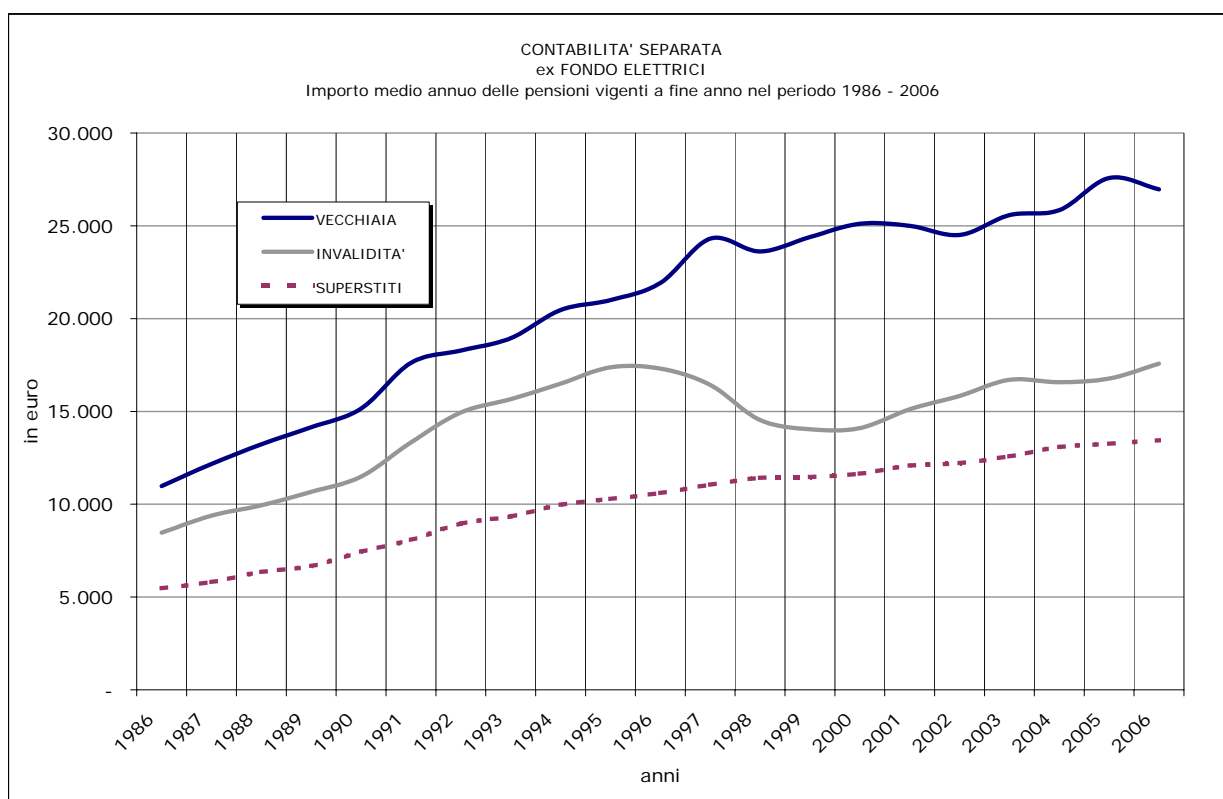
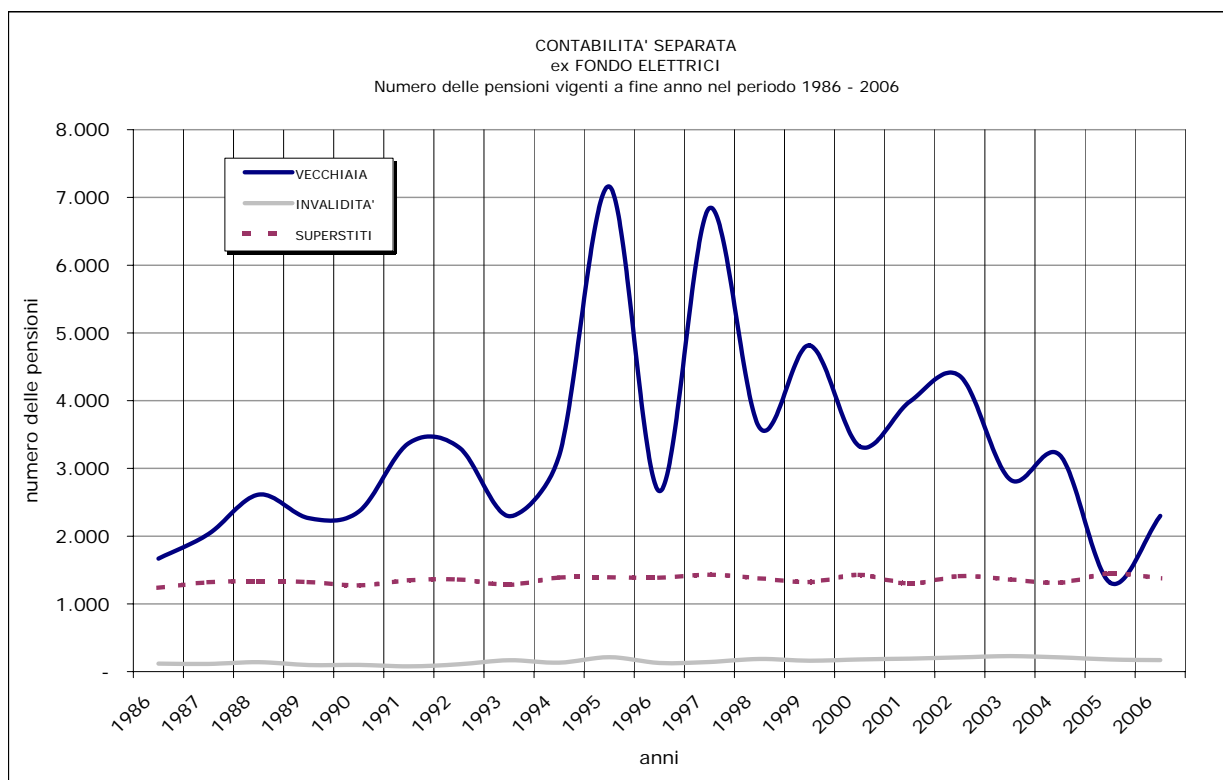

**CONTABILITA' SEPARATA**  
**ex FONDO ELETTRICI**

Tav. 6 - Pensioni vigenti al 31.12.2006 distinte per anno di decorrenza e categoria <sup>(a)</sup>  
(Importi in unità di euro)

| Anno di decorrenza | VECCHIAIA     |                                    | INVALIDITA'  |                                    | SUPERSTITI    |                                    |               |                                    | COMPLESSO      |                                    |
|--------------------|---------------|------------------------------------|--------------|------------------------------------|---------------|------------------------------------|---------------|------------------------------------|----------------|------------------------------------|
|                    | Numero        | Importo medio mensile in pagamento | Numero       | Importo medio mensile in pagamento | da assicurato |                                    | da pensionato |                                    | Numero         | Importo medio mensile in pagamento |
|                    |               |                                    |              |                                    | Numero        | Importo medio mensile in pagamento | Numero        | Importo medio mensile in pagamento |                |                                    |
| ante 1981          | 6.180         | 1.648                              | 427          | 1.377                              | 2.634         | 857                                | 1.959         | 1.101                              | 11.200         | 1.356                              |
| 1981               | 382           | 1.681                              | 27           | 1.353                              | 177           | 853                                | 334           | 1.074                              | 920            | 1.292                              |
| 1982               | 774           | 1.689                              | 46           | 1.269                              | 172           | 856                                | 327           | 1.021                              | 1.319          | 1.400                              |
| 1983               | 756           | 1.700                              | 38           | 1.285                              | 178           | 790                                | 384           | 1.021                              | 1.356          | 1.376                              |
| 1984               | 895           | 1.782                              | 40           | 1.228                              | 188           | 814                                | 401           | 981                                | 1.524          | 1.437                              |
| 1985               | 945           | 1.763                              | 36           | 1.430                              | 199           | 821                                | 438           | 985                                | 1.618          | 1.429                              |
| 1986               | 1.021         | 1.795                              | 27           | 1.327                              | 199           | 892                                | 456           | 993                                | 1.703          | 1.467                              |
| 1987               | 1.372         | 1.858                              | 57           | 1.499                              | 194           | 842                                | 505           | 1.000                              | 2.128          | 1.552                              |
| 1988               | 1.629         | 1.878                              | 58           | 1.466                              | 176           | 879                                | 505           | 1.004                              | 2.368          | 1.607                              |
| 1989               | 1.731         | 1.852                              | 55           | 1.484                              | 156           | 860                                | 514           | 1.007                              | 2.456          | 1.604                              |
| 1990               | 1.526         | 1.901                              | 47           | 1.474                              | 191           | 912                                | 598           | 1.006                              | 2.362          | 1.586                              |
| 1991               | 3.077         | 2.004                              | 34           | 1.665                              | 179           | 995                                | 624           | 998                                | 3.914          | 1.794                              |
| 1992               | 2.569         | 1.968                              | 82           | 1.565                              | 164           | 962                                | 680           | 1.001                              | 3.495          | 1.723                              |
| 1993               | 1.288         | 1.981                              | 88           | 1.707                              | 157           | 1.003                              | 693           | 998                                | 2.226          | 1.595                              |
| 1994               | 3.497         | 2.085                              | 73           | 1.716                              | 189           | 1.010                              | 708           | 1.012                              | 4.467          | 1.864                              |
| 1995               | 5.580         | 2.089                              | 134          | 1.796                              | 147           | 1.083                              | 842           | 1.028                              | 6.703          | 1.928                              |
| 1996               | 2.846         | 2.099                              | 92           | 1.690                              | 135           | 994                                | 861           | 1.013                              | 3.934          | 1.814                              |
| 1997               | 5.903         | 2.255                              | 84           | 1.654                              | 139           | 1.105                              | 940           | 1.034                              | 7.066          | 2.063                              |
| 1998               | 3.506         | 2.211                              | 47           | 1.562                              | 115           | 1.087                              | 1.019         | 1.034                              | 4.687          | 1.921                              |
| 1999               | 4.673         | 2.187                              | 58           | 1.587                              | 128           | 1.044                              | 986           | 1.040                              | 5.845          | 1.963                              |
| 2000               | 3.016         | 2.198                              | 82           | 1.504                              | 94            | 1.088                              | 1.050         | 1.038                              | 4.242          | 1.873                              |
| 2001               | 3.898         | 2.144                              | 85           | 1.444                              | 98            | 1.103                              | 1.093         | 1.054                              | 5.174          | 1.882                              |
| 2002               | 4.050         | 2.063                              | 122          | 1.502                              | 75            | 1.219                              | 1.109         | 1.055                              | 5.356          | 1.830                              |
| 2003               | 2.820         | 2.123                              | 121          | 1.462                              | 57            | 1.175                              | 1.196         | 1.059                              | 4.194          | 1.788                              |
| 2004               | 3.093         | 2.072                              | 117          | 1.437                              | 59            | 1.063                              | 1.192         | 1.080                              | 4.461          | 1.777                              |
| 2005               | 1.122         | 2.195                              | 121          | 1.362                              | 44            | 1.088                              | 1.298         | 1.071                              | 2.585          | 1.572                              |
| 2006               | 2.269         | 2.122                              | 126          | 1.378                              | 31            | 1.089                              | 1.297         | 1.076                              | 3.723          | 1.724                              |
| <b>totale</b>      | <b>70.418</b> | <b>2.034</b>                       | <b>2.324</b> | <b>1.490</b>                       | <b>6.275</b>  | <b>911</b>                         | <b>22.009</b> | <b>1.041</b>                       | <b>101.026</b> | <b>1.735</b>                       |

<sup>(a)</sup> I dati si riferiscono alle pensioni contabilizzate

### CONTABILITA' SEPARATA ex INPDAI

Numero delle pensioni vigenti al 31.12.2006 distinte per anno di decorrenza e categoria

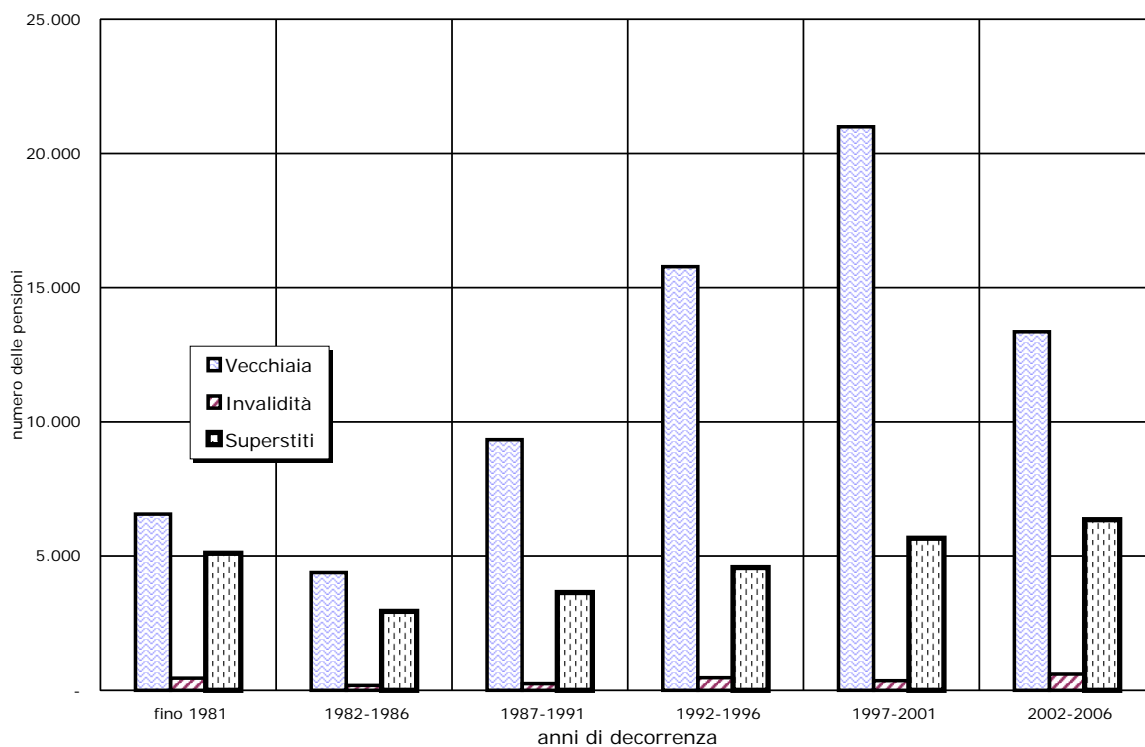

Importo medio mensile delle pensioni vigenti al 31.12.2006 distinte per anno di decorrenza e categoria

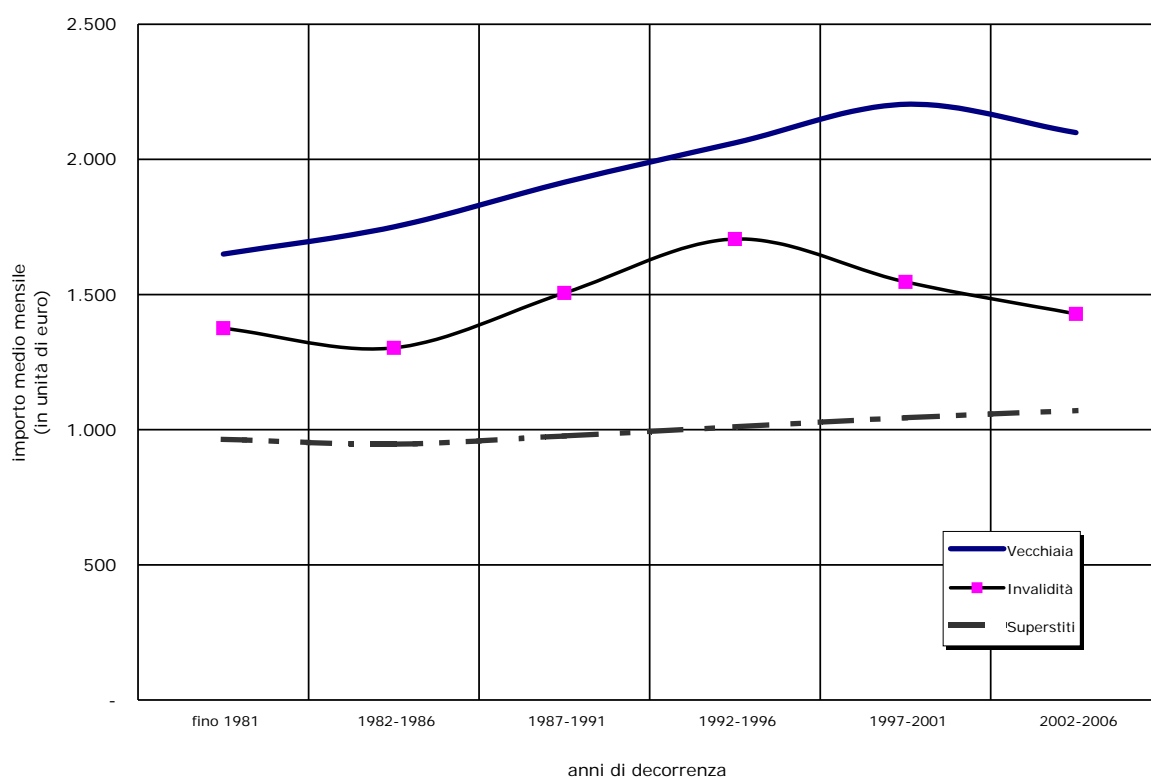



# CONTABILITA' SEPARATA ex FONDO ELETTRICI

Tav. 6bis - Pensioni di vecchiaia vigenti al 31.12.2006 distinte  
per sottocategoria e anno di decorrenza <sup>(a)</sup>  
(Importi in unità di euro)

|                    | VECCHIAIA <sup>(*)</sup> |                                    | ANZIANITA'    |                                    | COMPLESSO     |                                    |
|--------------------|--------------------------|------------------------------------|---------------|------------------------------------|---------------|------------------------------------|
| Anno di decorrenza | Numero                   | Importo medio mensile in pagamento | Numero        | Importo medio mensile in pagamento | Numero        | Importo medio mensile in pagamento |
| ante 1981          | 1.213                    | 1.550                              | 4.967         | 1.672                              | 6.180         | 1.648                              |
| 1981               | 64                       | 1.590                              | 318           | 1.700                              | 382           | 1.681                              |
| 1982               | 120                      | 1.595                              | 654           | 1.706                              | 774           | 1.689                              |
| 1983               | 173                      | 1.618                              | 583           | 1.724                              | 756           | 1.700                              |
| 1984               | 232                      | 1.687                              | 663           | 1.815                              | 895           | 1.782                              |
| 1985               | 280                      | 1.649                              | 665           | 1.810                              | 945           | 1.763                              |
| 1986               | 358                      | 1.724                              | 663           | 1.833                              | 1.021         | 1.795                              |
| 1987               | 489                      | 1.790                              | 883           | 1.895                              | 1.372         | 1.858                              |
| 1988               | 582                      | 1.843                              | 1.047         | 1.897                              | 1.629         | 1.878                              |
| 1989               | 678                      | 1.834                              | 1.053         | 1.863                              | 1.731         | 1.852                              |
| 1990               | 678                      | 1.907                              | 848           | 1.896                              | 1.526         | 1.901                              |
| 1991               | 771                      | 1.906                              | 2.306         | 2.037                              | 3.077         | 2.004                              |
| 1992               | 743                      | 1.928                              | 1.826         | 1.984                              | 2.569         | 1.968                              |
| 1993               | 913                      | 1.960                              | 375           | 2.030                              | 1.288         | 1.981                              |
| 1994               | 481                      | 2.075                              | 3.016         | 2.087                              | 3.497         | 2.085                              |
| 1995               | 472                      | 2.103                              | 5.108         | 2.087                              | 5.580         | 2.089                              |
| 1996               | 228                      | 2.104                              | 2.618         | 2.099                              | 2.846         | 2.099                              |
| 1997               | 250                      | 2.297                              | 5.653         | 2.253                              | 5.903         | 2.255                              |
| 1998               | 198                      | 2.210                              | 3.308         | 2.211                              | 3.506         | 2.211                              |
| 1999               | 175                      | 2.143                              | 4.498         | 2.189                              | 4.673         | 2.187                              |
| 2000               | 96                       | 1.886                              | 2.920         | 2.208                              | 3.016         | 2.198                              |
| 2001               | 92                       | 1.609                              | 3.806         | 2.156                              | 3.898         | 2.144                              |
| 2002               | 89                       | 1.758                              | 3.961         | 2.070                              | 4.050         | 2.063                              |
| 2003               | 84                       | 1.736                              | 2.736         | 2.135                              | 2.820         | 2.123                              |
| 2004               | 75                       | 1.499                              | 3.018         | 2.087                              | 3.093         | 2.072                              |
| 2005               | 73                       | 1.600                              | 1.049         | 2.236                              | 1.122         | 2.195                              |
| 2006               | 90                       | 1.646                              | 2.179         | 2.142                              | 2.269         | 2.122                              |
| <b>totale</b>      | <b>9.697</b>             | <b>1.853</b>                       | <b>60.721</b> | <b>2.063</b>                       | <b>70.418</b> | <b>2.034</b>                       |

<sup>(a)</sup> I dati si riferiscono alle pensioni contabilizzate

<sup>(\*)</sup> Comprende le pensioni di vecchiaia anticipata

CONTABILITA' SEPARATA  
EX FONDO ELETTRICITav. 7 - Importi medi alla decorrenza e importi medi a fine 2006 delle pensioni  
vigenti distinte per anno di decorrenza e categoria <sup>(a)</sup>

| Anno di decorrenza | VECCHIAIA     |   |                  | INVALIDITA'  |   |                  | SUPERSTITI di assicurato |   |                  | COMPLESSO     |   |                  |
|--------------------|---------------|---|------------------|--------------|---|------------------|--------------------------|---|------------------|---------------|---|------------------|
|                    | Numero        | Importo medio mensile<br>(in unità di euro) |                  | Numero       | Importo medio mensile<br>(in unità di euro) |                  | Numero                   | Importo medio mensile<br>(in unità di euro) |                  | Numero        | Importo medio mensile<br>(in unità di euro) |                  |
|                    |               | alla<br>decorrenza                          | al<br>31.12.2006 |              | alla<br>decorrenza                          | al<br>31.12.2006 |                          | alla<br>decorrenza                          | al<br>31.12.2006 |               | alla<br>decorrenza                          | al<br>31.12.2006 |
| ante 1973          | 822           | 404   | 1.714            | 71           | 266   | 1.262            | 1.434                    | 174   | 836              | 2.327         | 258   | 1.159            |
| 1973               | 799           | 399   | 1.713            | 19           | 284   | 1.324            | 154                      | 207   | 897              | 972           | 367   | 1.577            |
| 1974               | 508           | 388   | 1.638            | 16           | 276   | 1.263            | 136                      | 217   | 921              | 660           | 350   | 1.481            |
| 1975               | 297           | 375   | 1.595            | 41           | 327   | 1.441            | 140                      | 193   | 835              | 478           | 318   | 1.359            |
| 1976               | 616           | 378   | 1.586            | 65           | 340   | 1.451            | 170                      | 221   | 881              | 851           | 344   | 1.435            |
| 1977               | 850           | 372   | 1.582            | 68           | 335   | 1.464            | 165                      | 206   | 847              | 1.083         | 344   | 1.463            |
| 1978               | 857           | 398   | 1.642            | 53           | 322   | 1.400            | 132                      | 223   | 902              | 1.042         | 372   | 1.536            |
| 1979               | 803           | 420   | 1.662            | 49           | 321   | 1.359            | 148                      | 247   | 894              | 1.000         | 389   | 1.534            |
| 1980               | 628           | 432   | 1.651            | 45           | 321   | 1.319            | 155                      | 243   | 884              | 828           | 391   | 1.490            |
| 1981               | 382           | 508   | 1.681            | 27           | 378   | 1.353            | 177                      | 295   | 853              | 586           | 438   | 1.416            |
| 1982               | 774           | 581   | 1.689            | 46           | 407   | 1.269            | 172                      | 340   | 856              | 992           | 531   | 1.525            |
| 1983               | 756           | 675   | 1.700            | 38           | 493   | 1.285            | 178                      | 395   | 790              | 972           | 617   | 1.517            |
| 1984               | 895           | 767   | 1.782            | 40           | 506   | 1.228            | 188                      | 468   | 814              | 1.123         | 708   | 1.600            |
| 1985               | 945           | 819   | 1.763            | 36           | 648   | 1.430            | 199                      | 527   | 821              | 1.180         | 765   | 1.594            |
| 1986               | 1.021         | 881   | 1.795            | 27           | 634   | 1.327            | 199                      | 555   | 892              | 1.247         | 823   | 1.641            |
| 1987               | 1.372         | 963   | 1.858            | 57           | 759   | 1.499            | 194                      | 571   | 842              | 1.623         | 909   | 1.724            |
| 1988               | 1.629         | 1.036                                       | 1.878            | 58           | 795   | 1.466            | 176                      | 661   | 879              | 1.863         | 993   | 1.771            |
| 1989               | 1.731         | 1.108                                       | 1.852            | 55           | 876   | 1.484            | 156                      | 643   | 860              | 1.942         | 1.064                                       | 1.762            |
| 1990               | 1.526         | 1.208                                       | 1.901            | 47           | 921   | 1.474            | 191                      | 755   | 912              | 1.764         | 1.151                                       | 1.783            |
| 1991               | 3.077         | 1.366                                       | 2.004            | 34           | 1.132                                       | 1.665            | 179                      | 865   | 995              | 3.290         | 1.336                                       | 1.946            |
| 1992               | 2.569         | 1.420                                       | 1.968            | 82           | 1.116                                       | 1.565            | 164                      | 904   | 963              | 2.815         | 1.381                                       | 1.897            |
| 1993               | 1.288         | 1.454                                       | 1.981            | 88           | 1.247                                       | 1.707            | 157                      | 939   | 1.003            | 1.533         | 1.390                                       | 1.865            |
| 1994               | 3.497         | 1.585                                       | 2.085            | 73           | 1.287                                       | 1.716            | 189                      | 986   | 1.010            | 3.759         | 1.550                                       | 2.024            |
| 1995               | 5.580         | 1.629                                       | 2.089            | 134          | 1.387                                       | 1.796            | 147                      | 1.011                                       | 1.083            | 5.861         | 1.608                                       | 2.057            |
| 1996               | 2.846         | 1.715                                       | 2.099            | 92           | 1.369                                       | 1.690            | 135                      | 990   | 994              | 3.073         | 1.673                                       | 2.038            |
| 1997               | 5.903         | 1.915                                       | 2.255            | 84           | 1.280                                       | 1.654            | 139                      | 1.135                                       | 1.105            | 6.126         | 1.889                                       | 2.221            |
| 1998               | 3.506         | 1.888                                       | 2.211            | 47           | 1.152                                       | 1.562            | 115                      | 1.129                                       | 1.087            | 3.668         | 1.855                                       | 2.168            |
| 1999               | 4.673         | 1.894                                       | 2.187            | 58           | 1.134                                       | 1.587            | 128                      | 1.040                                       | 1.044            | 4.859         | 1.862                                       | 2.150            |
| 2000               | 3.016         | 1.930                                       | 2.198            | 82           | 1.133                                       | 1.504            | 94                       | 1.109                                       | 1.088            | 3.192         | 1.885                                       | 2.147            |
| 2001               | 3.898         | 1.927                                       | 2.144            | 85           | 1.186                                       | 1.444            | 98                       | 1.126                                       | 1.103            | 4.081         | 1.893                                       | 2.104            |
| 2002               | 4.050         | 1.899                                       | 2.063            | 122          | 1.273                                       | 1.502            | 75                       | 1.275                                       | 1.219            | 4.247         | 1.870                                       | 2.032            |
| 2003               | 2.820         | 2.003                                       | 2.123            | 121          | 1.220                                       | 1.462            | 57                       | 1.212                                       | 1.175            | 2.998         | 1.956                                       | 2.079            |
| 2004               | 3.093         | 2.002                                       | 2.072            | 117          | 1.316                                       | 1.437            | 59                       | 1.096                                       | 1.063            | 3.269         | 1.961                                       | 2.032            |
| 2005               | 1.122         | 2.161                                       | 2.195            | 121          | 1.303                                       | 1.362            | 44                       | 1.106                                       | 1.088            | 1.287         | 2.044                                       | 2.078            |
| 2006               | 2.269         | 2.122                                       | 2.122            | 126          | 1.379                                       | 1.379            | 31                       | 1.104                                       | 1.089            | 2.426         | 2.071                                       | 2.070            |
| <b>totale</b>      | <b>70.418</b> | <b>1.546</b>                                | <b>2.034</b>     | <b>2.324</b> | <b>980</b>                                  | <b>1.490</b>     | <b>6.275</b>             | <b>532</b>                                  | <b>911</b>       | <b>79.017</b> | <b>1.449</b>                                | <b>1.929</b>     |

<sup>(a)</sup> I dati si riferiscono alle pensioni contabilizzate

### CONTABILITA' SEPARATA EX FONDO ELETTRICI

Importi medi alla decorrenza e a fine 2006 per il complesso delle pensioni  
vigenti distinte per anno di decorrenza

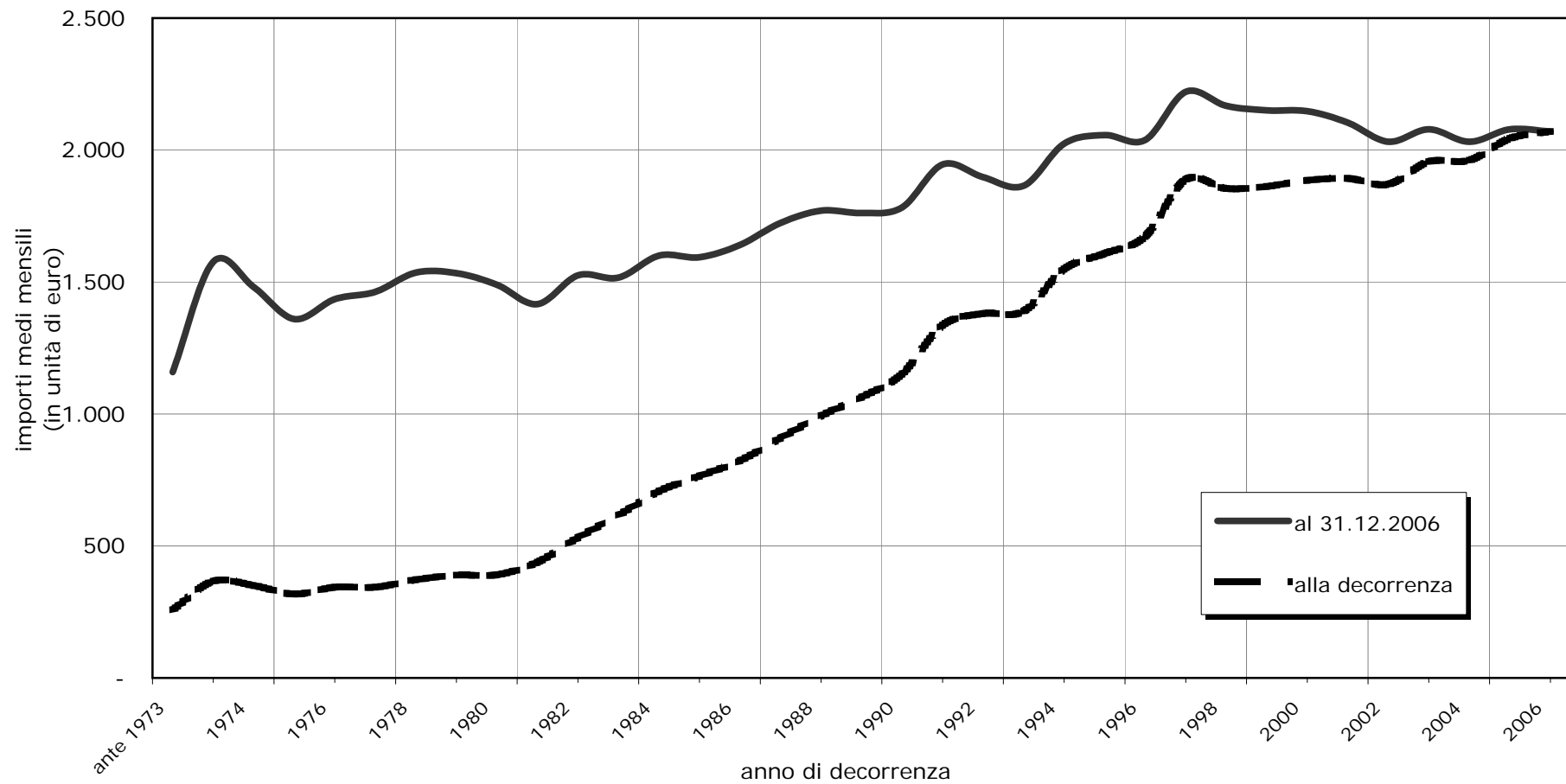

# CONTABILITA' SEPARATA EX FONDO ELETTRICI

Tav. 8 - Numero delle pensioni vigenti al 31.12.2006 distinte  
per classe di importo della pensione mensile e categoria<sup>(a)</sup>

| Classi<br>di importo mensile<br>(unità di euro) <sup>(b)</sup> | VECCHIAIA          |                       | INVALIDITA'        |                       | SUPERSTITI         |                       | COMPLESSO          |                       |
|--|--------------------|-----------------------|--------------------|-----------------------|--------------------|-----------------------|--------------------|-----------------------|
|  | Valori<br>assoluti | Valori<br>percentuali | Valori<br>assoluti | Valori<br>percentuali | Valori<br>assoluti | Valori<br>percentuali | Valori<br>assoluti | Valori<br>percentuali |
| fino a 250   | -                  | -                     | 12                 | 0,5                   | 108                | 0,4                   | 120                | 0,1                   |
| 250 - 500  | 4                  | 0,0                   | 35                 | 1,5                   | 839                | 3,0                   | 878                | 0,9                   |
| 500 - 750  | 60                 | 0,1                   | 92                 | 4,0                   | 2.081              | 7,4                   | 2.233              | 2,2                   |
| 750 - 1000   | 197                | 0,3                   | 182                | 7,8                   | 10.373             | 36,7                  | 10.752             | 10,6                  |
| 1000 - 1250  | 499                | 0,7                   | 317                | 13,6                  | 11.285             | 39,9                  | 12.101             | 12,0                  |
| 1250 - 1500  | 2.390              | 3,4                   | 506                | 21,8                  | 2.813              | 9,9                   | 5.709              | 5,7                   |
| 1500 - 1750  | 12.002             | 17,0                  | 547                | 23,5                  | 503                | 1,8                   | 13.052             | 12,9                  |
| 1750 - 2000  | 22.804             | 32,4                  | 366                | 15,7                  | 193                | 0,7                   | 23.363             | 23,1                  |
| 2000 - 2250  | 16.734             | 23,8                  | 163                | 7,0                   | 60                 | 0,2                   | 16.957             | 16,8                  |
| 2250 - 2500  | 8.179              | 11,6                  | 66                 | 2,8                   | 20                 | 0,1                   | 8.265              | 8,2                   |
| 2500 e oltre   | 7.549              | 10,7                  | 38                 | 1,6                   | 9                  | 0,0                   | 7.596              | 7,5                   |
| <b>totale</b>  | <b>70.418</b>      | <b>100,0</b>          | <b>2.324</b>       | <b>100,0</b>          | <b>28.284</b>      | <b>100,0</b>          | <b>101.026</b>     | <b>100,0</b>          |
| <b>Importo medio<br/>mensile</b>                               | <b>2.034</b>       |                       | <b>1.490</b>       |                       | <b>1.012</b>       |                       | <b>1.735</b>       |                       |

<sup>(a)</sup> I dati si riferiscono alle pensioni contabilizzate

<sup>(b)</sup> L'estremo superiore della classe è escluso

### CONTABILITA' SEPARATA EX FONDO ELETTRICI

Distribuzione percentuale delle pensioni vigenti al 31.12.2006 distinte per categoria e classi di importo mensile  
(classi di importo mensile in unità di euro)

VECCHIAIA

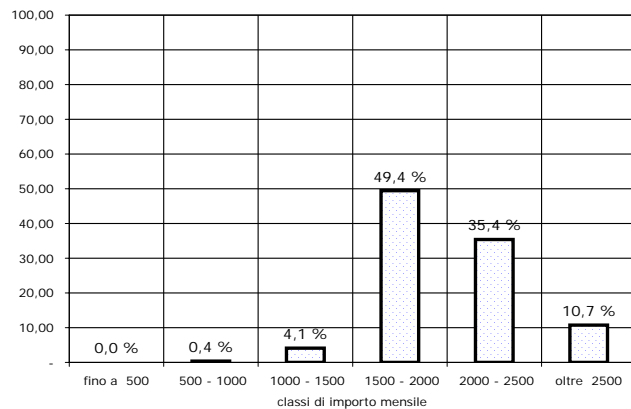

INVALIDITA'

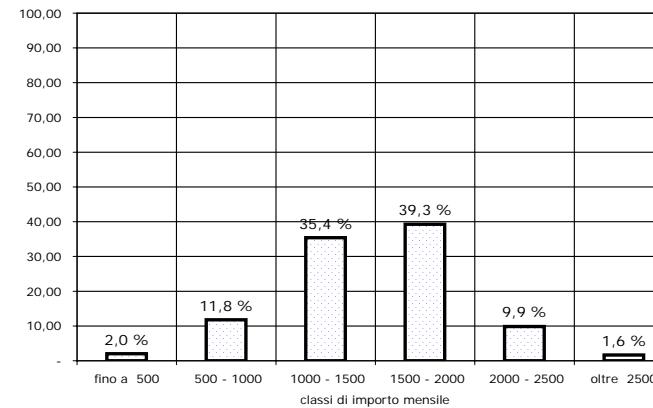

SUPERSTITI

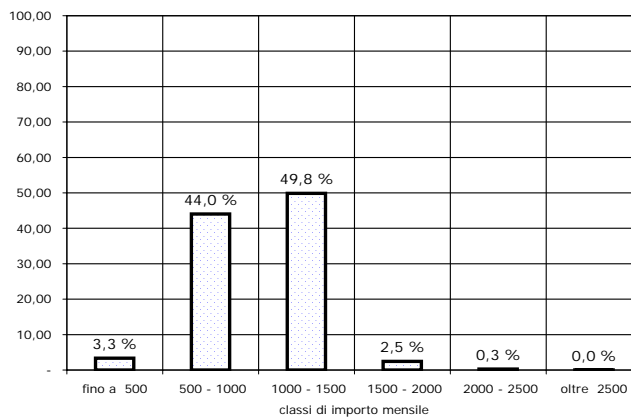

COMPLESSO

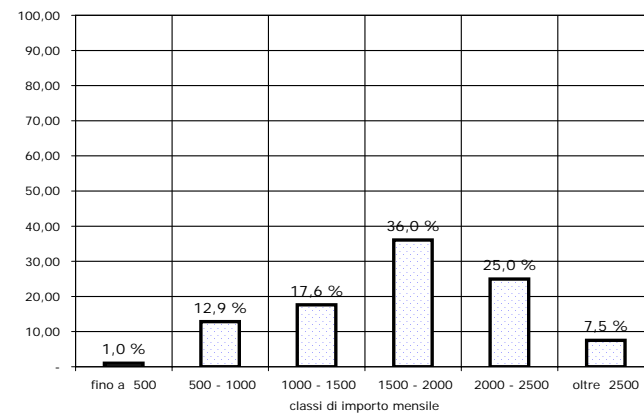

## CONTABILITA' SEPARATA EX FONDO ELETTRICI

Tav. 8bis - Numero delle pensioni di vecchiaia vigenti al 31.12.2006 distinte  
per sottocategoria e classe di importo della pensione mensile <sup>(a)</sup>

| Classi<br>di importo<br>mensile<br>(unità di euro) <sup>(b)</sup> | VECCHIAIA <sup>(*)</sup> |                       | ANZIANITA'         |                       | COMPLESSO          |                       |
|---|--------------------------|-----------------------|--------------------|-----------------------|--------------------|-----------------------|
|   | Valori<br>assoluti       | Valori<br>percentuali | Valori<br>assoluti | Valori<br>percentuali | Valori<br>assoluti | Valori<br>percentuali |
| fino a 250  | -                        | -                     | -                  | -                     | -                  | -                     |
| 250 - 500   | 4                        | 0,0                   | -                  | -                     | 4                  | 0,0                   |
| 500 - 750   | 59                       | 0,6                   | 1                  | 0,0                   | 60                 | 0,1                   |
| 750 - 1000  | 186                      | 1,9                   | 11                 | 0,0                   | 197                | 0,3                   |
| 1000 - 1250   | 473                      | 4,9                   | 26                 | 0,0                   | 499                | 0,7                   |
| 1250 - 1500   | 1.342                    | 13,8                  | 1.048              | 1,7                   | 2.390              | 3,4                   |
| 1500 - 1750   | 2.377                    | 24,5                  | 9.625              | 15,9                  | 12.002             | 17,0                  |
| 1750 - 2000   | 2.138                    | 22,0                  | 20.666             | 34,0                  | 22.804             | 32,4                  |
| 2000 - 2250   | 1.424                    | 14,7                  | 15.310             | 25,2                  | 16.734             | 23,8                  |
| 2250 - 2500   | 822                      | 8,5                   | 7.357              | 12,1                  | 8.179              | 11,6                  |
| 2500 e oltre  | 872                      | 9,0                   | 6.677              | 11,0                  | 7.549              | 10,7                  |
| <b>totale</b>   | <b>9.697</b>             | <b>100,0</b>          | <b>60.721</b>      | <b>100,0</b>          | <b>70.418</b>      | <b>100,0</b>          |
| <b>Importo medio<br/>mensile</b>                                  | <b>1.853</b>             |                       | <b>2.063</b>       |                       | <b>2.034</b>       |                       |

<sup>(a)</sup> I dati si riferiscono alle pensioni contabilizzate

<sup>(b)</sup> L'estremo superiore della classe è escluso

<sup>(\*)</sup> Comprende le pensioni di vecchiaia anticipata

**CONTABILITA' SEPARATA  
EX FONDO ELETTRICI**

Distribuzione percentuale delle pensioni di vecchiaia vigenti al 31.12.2006  
distinte per sottocategoria e classi di importo mensile  
(classi di importo mensile in unità di euro)

VECCHIAIA

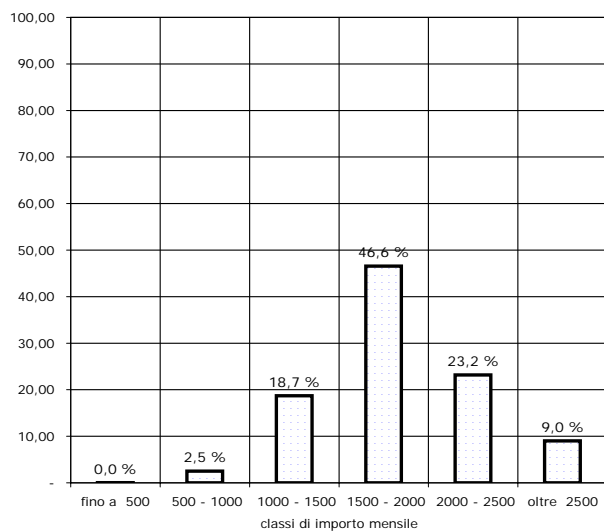

ANZIANITA'

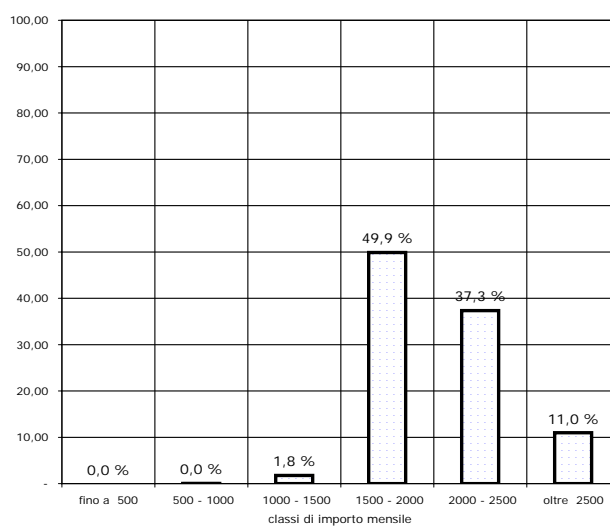

COMPLESSO

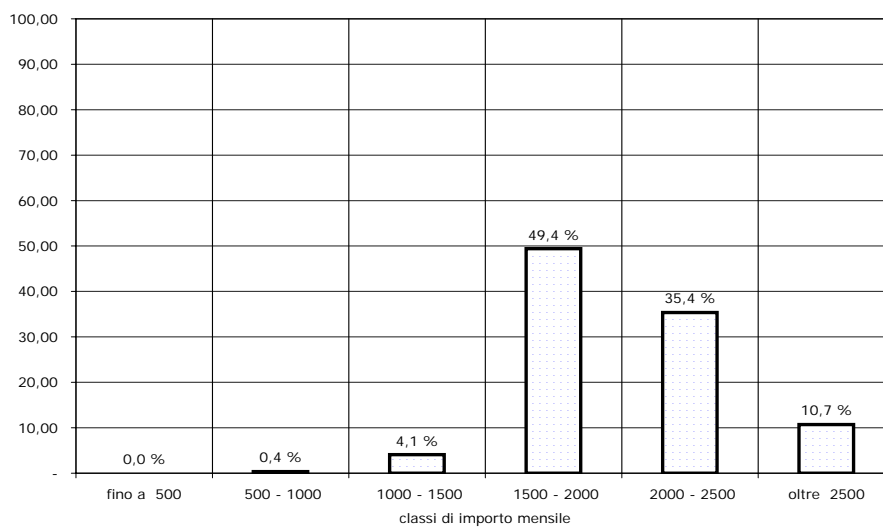

**CONTABILITA' SEPARATA  
EX FONDO ELETTRICI**

Tav. 9 - Numero delle pensioni vigenti al 31.12.2006 distinte categoria, sesso e classe di età del titolare <sup>(a)</sup>  
(Valori assoluti)

| Classi<br>di età <sup>(b)</sup> | VECCHIAIA     |              |               | INVALIDITA'  |             |              | SUPERSTITI <sup>(c)</sup> |               |               | COMPLESSO     |               |                |
|---------------------------------|---------------|--------------|---------------|--------------|-------------|--------------|---------------------------|---------------|---------------|---------------|---------------|----------------|
|                                 | Maschi        | Femmine      | Totale        | Maschi       | Femmine     | Totale       | Maschi                    | Femmine       | Totale        | Maschi        | Femmine       | Totale         |
| fino a 4                        | -             | -            | -             | -            | -           | -            | -                         | -             | -             | -             | -             | -              |
| 5 - 9                           | -             | -            | -             | -            | -           | -            | -                         | 1             | 1             | -             | 1             | 1              |
| 10 - 14                         | -             | -            | -             | -            | -           | -            | 2                         | 5             | 7             | 2             | 5             | 7              |
| 15 - 19                         | -             | -            | -             | -            | -           | -            | 12                        | 6             | 18            | 12            | 6             | 18             |
| 20 - 24                         | -             | -            | -             | -            | -           | -            | 10                        | 17            | 27            | 10            | 17            | 27             |
| 25 - 29                         | -             | -            | -             | -            | -           | -            | 7                         | 4             | 11            | 7             | 4             | 11             |
| 30 - 34                         | -             | -            | -             | 6            | 2           | 8            | 2                         | 10            | 12            | 8             | 12            | 20             |
| 35 - 39                         | -             | -            | -             | 14           | 2           | 16           | 7                         | 38            | 45            | 21            | 40            | 61             |
| 40 - 44                         | -             | -            | -             | 27           | 3           | 30           | 21                        | 106           | 127           | 48            | 109           | 157            |
| 45 - 49                         | 6             | -            | 6             | 58           | 9           | 67           | 28                        | 283           | 311           | 92            | 292           | 384            |
| 50 - 54                         | 509           | 23           | 532           | 246          | 47          | 293          | 51                        | 722           | 773           | 806           | 792           | 1.598          |
| 55 - 59                         | 9.398         | 1.155        | 10.553        | 448          | 79          | 527          | 80                        | 1.578         | 1.658         | 9.926         | 2.812         | 12.738         |
| 60 - 64                         | 17.338        | 1.877        | 19.215        | 298          | 67          | 365          | 85                        | 2.087         | 2.172         | 17.721        | 4.031         | 21.752         |
| 65 - 69                         | 14.225        | 992          | 15.217        | 294          | 39          | 333          | 92                        | 3.144         | 3.236         | 14.611        | 4.175         | 18.786         |
| 70 - 74                         | 9.070         | 533          | 9.603         | 185          | 19          | 204          | 58                        | 4.090         | 4.148         | 9.313         | 4.642         | 13.955         |
| 75 - 79                         | 7.192         | 435          | 7.627         | 177          | 33          | 210          | 40                        | 5.351         | 5.391         | 7.409         | 5.819         | 13.228         |
| 80 - 84                         | 4.357         | 400          | 4.757         | 174          | 24          | 198          | 45                        | 5.253         | 5.298         | 4.576         | 5.677         | 10.253         |
| 85 - 89                         | 1.832         | 211          | 2.043         | 40           | 3           | 43           | 21                        | 3.004         | 3.025         | 1.893         | 3.218         | 5.111          |
| oltre 90                        | 756           | 109          | 865           | 18           | 12          | 30           | 12                        | 2.012         | 2.024         | 786           | 2.133         | 2.919          |
| <b>totale</b>                   | <b>64.683</b> | <b>5.735</b> | <b>70.418</b> | <b>1.985</b> | <b>339</b>  | <b>2.324</b> | <b>573</b>                | <b>27.711</b> | <b>28.284</b> | <b>67.241</b> | <b>33.785</b> | <b>101.026</b> |
| <b>Età media</b>                | <b>67,8</b>   | <b>66,8</b>  | <b>67,7</b>   | <b>64,2</b>  | <b>63,8</b> | <b>64,1</b>  | <b>64,0</b>               | <b>74,8</b>   | <b>74,6</b>   | <b>67,7</b>   | <b>73,4</b>   | <b>69,6</b>    |

<sup>(a)</sup> I dati si riferiscono alle pensioni contabilizzate

<sup>(b)</sup> Età calcolata al 31.12.2006 in anni compiuti

<sup>(c)</sup> Le indicazioni relative all'età si riferiscono al coniuge ove questo sia compreso fra i beneficiari, all'orfano più giovane nel caso di pensione ai soli orfani



**CONTABILITA' SEPARATA  
EX FONDO ELETTRICI**

Tav. 10 - Numero delle pensioni vigenti al 31.12.2006 distinte categoria, sesso e classe di età del titolare <sup>(a)</sup>  
(Valori percentuali)

|                              | <b>VECCHIAIA</b> |              |              | <b>INVALIDITA'</b> |              |              | <b>SUPERSTITI <sup>(c)</sup></b> |              |              | <b>COMPLESSO</b> |              |              |
|------------------------------|------------------|--------------|--------------|--------------------|--------------|--------------|----------------------------------|--------------|--------------|------------------|--------------|--------------|
| Classi di età <sup>(b)</sup> | Maschi           | Femmine      | Totale       | Maschi             | Femmine      | Totale       | Maschi                           | Femmine      | Totale       | Maschi           | Femmine      | Totale       |
| fino a 4                     | -                | -            | -            | -                  | -            | -            | -                                | -            | -            | -                | -            | -            |
| 5 - 9                        | -                | -            | -            | -                  | -            | -            | -                                | 0,0          | 0,0          | -                | 0,0          | 0,0          |
| 10 - 14                      | -                | -            | -            | -                  | -            | -            | 0,3                              | 0,0          | 0,0          | 0,0              | 0,0          | 0,0          |
| 15 - 19                      | -                | -            | -            | -                  | -            | -            | 2,1                              | 0,0          | 0,1          | 0,0              | 0,0          | 0,0          |
| 20 - 24                      | -                | -            | -            | -                  | -            | -            | 1,7                              | 0,1          | 0,1          | 0,0              | 0,1          | 0,0          |
| 25 - 29                      | -                | -            | -            | -                  | -            | -            | 1,2                              | 0,0          | 0,0          | 0,0              | 0,0          | 0,0          |
| 30 - 34                      | -                | -            | -            | 0,3                | 0,6          | 0,3          | 0,3                              | 0,0          | 0,0          | 0,0              | 0,0          | 0,0          |
| 35 - 39                      | -                | -            | -            | 0,7                | 0,6          | 0,7          | 1,2                              | 0,1          | 0,2          | 0,0              | 0,1          | 0,1          |
| 40 - 44                      | -                | -            | -            | 1,4                | 0,9          | 1,3          | 3,7                              | 0,4          | 0,4          | 0,1              | 0,3          | 0,2          |
| 45 - 49                      | 0,0              | -            | 0,0          | 2,9                | 2,7          | 2,9          | 4,9                              | 1,0          | 1,1          | 0,1              | 0,9          | 0,4          |
| 50 - 54                      | 0,8              | 0,4          | 0,8          | 12,4               | 13,9         | 12,6         | 8,9                              | 2,6          | 2,7          | 1,2              | 2,3          | 1,6          |
| 55 - 59                      | 14,5             | 20,1         | 15,0         | 22,6               | 23,3         | 22,7         | 14,0                             | 5,7          | 5,9          | 14,8             | 8,3          | 12,6         |
| 60 - 64                      | 26,8             | 32,7         | 27,3         | 15,0               | 19,8         | 15,7         | 14,8                             | 7,5          | 7,7          | 26,4             | 11,9         | 21,5         |
| 65 - 69                      | 22,0             | 17,3         | 21,6         | 14,8               | 11,5         | 14,3         | 16,1                             | 11,3         | 11,4         | 21,7             | 12,4         | 18,6         |
| 70 - 74                      | 14,0             | 9,3          | 13,6         | 9,3                | 5,6          | 8,8          | 10,1                             | 14,8         | 14,7         | 13,9             | 13,7         | 13,8         |
| 75 - 79                      | 11,1             | 7,6          | 10,8         | 8,9                | 9,7          | 9,0          | 7,0                              | 19,3         | 19,1         | 11,0             | 17,2         | 13,1         |
| 80 - 84                      | 6,7              | 7,0          | 6,8          | 8,8                | 7,1          | 8,5          | 7,9                              | 19,0         | 18,7         | 6,8              | 16,8         | 10,1         |
| 85 - 89                      | 2,8              | 3,7          | 2,9          | 2,0                | 0,9          | 1,9          | 3,7                              | 10,8         | 10,7         | 2,8              | 9,5          | 5,1          |
| oltre 90                     | 1,2              | 1,9          | 1,2          | 0,9                | 3,5          | 1,3          | 2,1                              | 7,3          | 7,2          | 1,2              | 6,3          | 2,9          |
| <b>totale</b>                | <b>100,0</b>     | <b>100,0</b> | <b>100,0</b> | <b>100,0</b>       | <b>100,0</b> | <b>100,0</b> | <b>100,0</b>                     | <b>100,0</b> | <b>100,0</b> | <b>100,0</b>     | <b>100,0</b> | <b>100,0</b> |

<sup>(a)</sup> I dati si riferiscono alle pensioni contabilizzate

<sup>(b)</sup> Età calcolata al 31.12.2006 in anni compiuti

<sup>(c)</sup> Le indicazioni relative all'età si riferiscono al coniuge ove questo sia compreso fra i beneficiari, all'orfano più giovane nel caso di pensione ai soli orfani

# CONTABILITA' SEPARATA EX FONDO ELETTRICI

Pensioni vigenti al 31.12.2006 distinte per categoria e classi di età del titolare

## VECCHIAIA

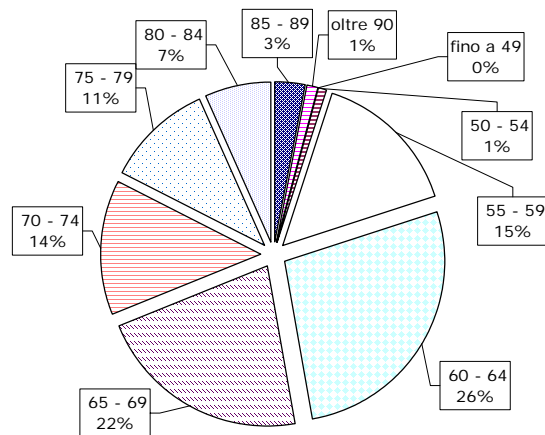

## INVALIDITA'

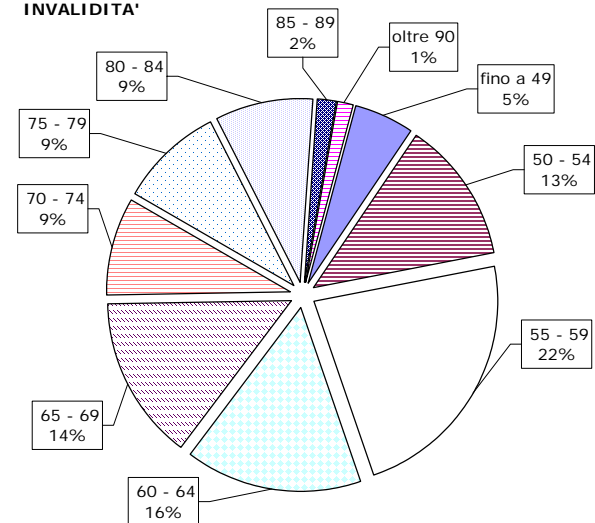

## SUPERSTITI

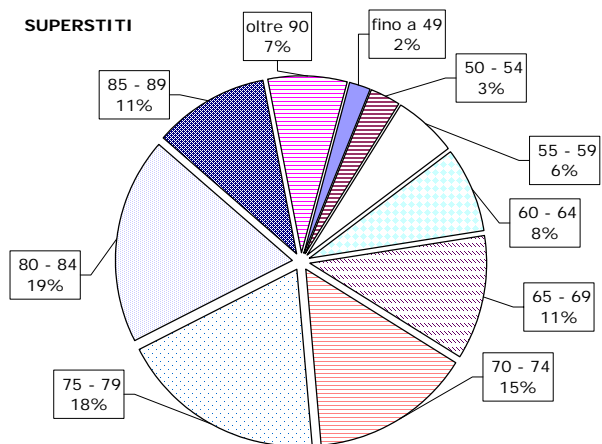

## COMPLESSO

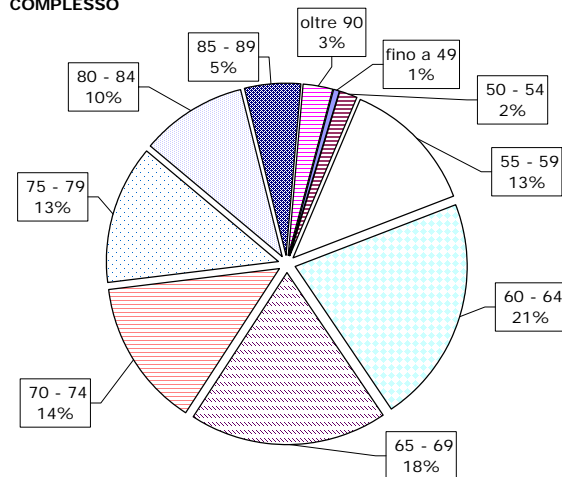

**CONTABILITA' SEPARATA  
ex FONDO ELETTRICI**

Tav. 9bis - Numero delle pensioni di vecchiaia vigenti al 31.12.2006  
distinte per sottocategoria, sesso e classe di età del titolare <sup>(a)</sup>  
(Valori assoluti)

|                              | VECCHIAIA <sup>(*)</sup> |              |              | ANZIANITA'    |              |               | COMPLESSO     |              |               |
|------------------------------|--------------------------|--------------|--------------|---------------|--------------|---------------|---------------|--------------|---------------|
| Classi di età <sup>(b)</sup> | Maschi                   | Femmine      | Totale       | Maschi        | Femmine      | Totale        | Maschi        | Femmine      | Totale        |
| fino a 4                     | -                        | -            | -            | -             | -            | -             | -             | -            | -             |
| 5 - 9                        | -                        | -            | -            | -             | -            | -             | -             | -            | -             |
| 10 - 14                      | -                        | -            | -            | -             | -            | -             | -             | -            | -             |
| 15 - 19                      | -                        | -            | -            | -             | -            | -             | -             | -            | -             |
| 20 - 24                      | -                        | -            | -            | -             | -            | -             | -             | -            | -             |
| 25 - 29                      | -                        | -            | -            | -             | -            | -             | -             | -            | -             |
| 30 - 34                      | -                        | -            | -            | -             | -            | -             | -             | -            | -             |
| 35 - 39                      | -                        | -            | -            | -             | -            | -             | -             | -            | -             |
| 40 - 44                      | -                        | -            | -            | -             | -            | -             | -             | -            | -             |
| 45 - 49                      | -                        | -            | -            | 1             | -            | 1             | 1             | -            | 1             |
| 50 - 54                      | -                        | -            | -            | 260           | 8            | 268           | 260           | 8            | 268           |
| 55 - 59                      | -                        | 2            | 2            | 6.229         | 724          | 6.953         | 6.229         | 726          | 6.955         |
| 60 - 64                      | 10                       | 143          | 153          | 17.145        | 1.878        | 19.023        | 17.155        | 2.021        | 19.176        |
| 65 - 69                      | 161                      | 336          | 497          | 15.365        | 797          | 16.162        | 15.526        | 1.133        | 16.659        |
| 70 - 74                      | 1.306                    | 463          | 1.769        | 8.458         | 146          | 8.604         | 9.764         | 609          | 10.373        |
| 75 - 79                      | 3.439                    | 305          | 3.744        | 4.115         | 127          | 4.242         | 7.554         | 432          | 7.986         |
| 80 - 84                      | 1.862                    | 219          | 2.081        | 3.077         | 204          | 3.281         | 4.939         | 423          | 5.362         |
| 85 - 89                      | 515                      | 169          | 684          | 1.797         | 91           | 1.888         | 2.312         | 260          | 2.572         |
| oltre 90                     | 653                      | 114          | 767          | 290           | 9            | 299           | 943           | 123          | 1.066         |
| <b>totale</b>                | <b>7.946</b>             | <b>1.751</b> | <b>9.697</b> | <b>56.737</b> | <b>3.984</b> | <b>60.721</b> | <b>64.683</b> | <b>5.735</b> | <b>70.418</b> |
| <b>Età media</b>             | <b>79,2</b>              | <b>75,2</b>  | <b>78,4</b>  | <b>67,3</b>   | <b>64,5</b>  | <b>67,2</b>   | <b>68,8</b>   | <b>67,8</b>  | <b>68,7</b>   |

<sup>(a)</sup> I dati si riferiscono alle pensioni contabilizzate

<sup>(b)</sup> Età calcolata al 31.12.2006 in anni compiuti

<sup>(\*)</sup> Comprende le pensioni di vecchiaia anticipata

**CONTABILITA' SEPARATA**  
**ex FONDO ELETTRICI**

Tav. 10bis - Numero delle pensioni di vecchiaia vigenti al 31.12.2006  
distinte per sottocategoria, sesso e classe di età del titolare <sup>(a)</sup>  
(Valori percentuali)

| Classi<br>di età <sup>(b)</sup> | VECCHIAIA <sup>(*)</sup> |              |              | ANZIANITA'   |              |              | COMPLESSO    |              |              |
|---------------------------------|--------------------------|--------------|--------------|--------------|--------------|--------------|--------------|--------------|--------------|
|                                 | Maschi                   | Femmine      | Totale       | Maschi       | Femmine      | Totale       | Maschi       | Femmine      | Totale       |
| fino a 4                        | -                        | -            | -            | -            | -            | -            | -            | -            | -            |
| 5 - 9                           | -                        | -            | -            | -            | -            | -            | -            | -            | -            |
| 10 - 14                         | -                        | -            | -            | -            | -            | -            | -            | -            | -            |
| 15 - 19                         | -                        | -            | -            | -            | -            | -            | -            | -            | -            |
| 20 - 24                         | -                        | -            | -            | -            | -            | -            | -            | -            | -            |
| 25 - 29                         | -                        | -            | -            | -            | -            | -            | -            | -            | -            |
| 30 - 34                         | -                        | -            | -            | -            | -            | -            | -            | -            | -            |
| 35 - 39                         | -                        | -            | -            | -            | -            | -            | -            | -            | -            |
| 40 - 44                         | -                        | -            | -            | -            | -            | -            | -            | -            | -            |
| 45 - 49                         | -                        | -            | -            | 0,0          | -            | 0,0          | 0,0          | -            | 0,0          |
| 50 - 54                         | -                        | -            | -            | 0,5          | 0,2          | 0,4          | 0,4          | 0,1          | 0,4          |
| 55 - 59                         | -                        | 0,1          | 0,0          | 11,0         | 18,2         | 11,5         | 9,6          | 12,7         | 9,9          |
| 60 - 64                         | 0,1                      | 8,2          | 1,6          | 30,2         | 47,1         | 31,3         | 26,5         | 35,2         | 27,2         |
| 65 - 69                         | 2,0                      | 19,2         | 5,1          | 27,1         | 20,0         | 26,6         | 24,0         | 19,8         | 23,7         |
| 70 - 74                         | 16,4                     | 26,4         | 18,2         | 14,9         | 3,7          | 14,2         | 15,1         | 10,6         | 14,7         |
| 75 - 79                         | 43,3                     | 17,4         | 38,6         | 7,3          | 3,2          | 7,0          | 11,7         | 7,5          | 11,3         |
| 80 - 84                         | 23,4                     | 12,5         | 21,5         | 5,4          | 5,1          | 5,4          | 7,6          | 7,4          | 7,6          |
| 85 - 89                         | 6,5                      | 9,7          | 7,1          | 3,2          | 2,3          | 3,1          | 3,6          | 4,5          | 3,7          |
| oltre 90                        | 8,2                      | 6,5          | 7,9          | 0,5          | 0,2          | 0,5          | 1,5          | 2,1          | 1,5          |
| <b>totale</b>                   | <b>100,0</b>             | <b>100,0</b> | <b>100,0</b> | <b>100,0</b> | <b>100,0</b> | <b>100,0</b> | <b>100,0</b> | <b>100,0</b> | <b>100,0</b> |

<sup>(a)</sup> I dati si riferiscono alle pensioni contabilizzate

<sup>(b)</sup> Età calcolata al 31.12.2006 in anni compiuti

<sup>(\*)</sup> Comprende le pensioni di vecchiaia anticipata

**ISTITUTO NAZIONALE DELLA PREVIDENZA SOCIALE**

-----  
**SEDE CENTRALE DI ROMA**  
-----

**CONTABILITA' SEPARATA EX FONDO DI PREVIDENZA  
PER IL PERSONALE TELEFONICO**

**INDICAZIONI DI CARATTERE STATISTICO**

**(Allegato al Rendiconto per l'anno 2006)**

**CONTABILITA' SEPARATA EX FONDO TELEFONICI****INDICE DELLE TAVOLE*****Valori economici di bilancio***

- Tav. n. 1 - Elementi caratteristici della gestione nel quinquennio 2002-2006
- Tav. n. 2 - Numero ed importo medio delle pensioni vigenti a fine anno
- Tav. n. 3 - Indici sull'evoluzione del numero delle pensioni vigenti a fine anno
- Tav. n. 4 - Indici sull'evoluzione degli importi medi delle pensioni vigenti a fine anno
- Tav. n. 5 - Numero ed importo medio delle pensioni liquidate in ciascun anno nel periodo 1991-2006

***Distribuzione delle pensioni vigenti al 31.12.2006***

- Tav. n. 6 - Pensioni vigenti ripartite per anno di decorrenza e categoria
- Tav. n. 6 bis - Pensioni vigenti, di vecchiaia e anzianità, ripartite per anno di decorrenza
- Tav. n. 7 - Pensioni vigenti ripartite per categoria, sesso e classi di età del titolare: a: Valori assoluti b: Valori percentuali
- Tav. n. 7 bis - Pensioni vigenti, di vecchiaia e anzianità, ripartite per sesso e classi di età del titolare:  
a: Valori assoluti b: Valori percentuali
- Tav. n. 8 - Pensioni vigenti ripartite per classi di importo della pensione mensile e per categoria
- Tav. n. 8 bis - Pensioni vigenti, di vecchiaia e anzianità, ripartite per classi di importo della pensione mensile
- Tav. n. 9 - Importi medi iniziali ed al 31.12.2006 delle pensioni vigenti ripartite per anno di decorrenza e categoria
- Tav. n. 9 bis - Importi medi iniziali ed al 31.12.2006 delle pensioni vigenti, di vecchiaia e anzianità, ripartite per anno di decorrenza

**NOTA**

Il numero e l'importo delle pensioni vigenti a fine anno riportati nelle tavole da 2 a 5 si riferiscono a valori di competenza per i quali sono state effettuate le opportune operazioni di integrazione e decontabilizzazione. Questi valori si discostano da quelli indicati nelle tavole successive in cui le classificazioni statistiche riguardano le pensioni contabilizzate che prescindono dalle predette operazioni.

## **AVVERTENZE**

**L'art.41, comma 1, della legge 23 dicembre 1999, n. 488 (legge finanziaria 2000) ha disposto a decorrere dal 1° gennaio 2000 la soppressione del Fondo Telefonici.**

**Dalla medesima data i lavoratori dipendenti titolari di posizioni assicurative e i titolari di trattamenti pensionistici sono iscritti all'Assicurazione Generale Obbligatoria per l'invalidità, la vecchiaia e i superstiti dei lavoratori dipendenti.**

**L'iscrizione è effettuata con evidenza contabile separata nell'ambito del Fondo Pensioni Lavoratori Dipendenti.**

**Il personale assunto dal 1° gennaio 2000 è iscritto al Fondo Pensioni Lavoratori Dipendenti e non nella contabilità separata dello stesso Fondo dove è iscritto il personale in servizio al 31 dicembre 1999.**



**CONTABILITA' SEPARATA EX FONDO TELEFONICI****Tav. 1 - Elementi caratteristici della gestione nel quinquennio 2002 - 2006**

| DESCRIZIONE  | ANNI   |        |        |        |        |
|--|--------|--------|--------|--------|--------|
|  | 2002   | 2003   | 2004   | 2005   | 2006   |
| Aliquota contributiva a fine anno (%) (a)          | 32,70  | 32,70  | 32,70  | 32,70  | 32,70  |
| Risultato d'esercizio (milioni di euro)            | 7      | -23    | -265   | -264   | -400   |
| Patrimonio netto a fine anno (milioni di euro)     | 3.337  | 3.314  | 3.049  | 2.785  | 2.385  |
| Numero iscritti a fine anno (b)                    | 78.700 | 75.600 | 70.300 | 68.500 | 65.600 |
| Monti retributivi (milioni di euro)                | 2.263  | 2.266  | 2.239  | 2.216  | 2.615  |
| Retribuzione media (euro) (c)                      | 27.852 | 29.371 | 30.692 | 31.931 | 32.383 |
| Numero pensioni vigenti a fine anno (d)            | 56.254 | 58.345 | 60.645 | 63.414 | 65.892 |
| Pensione media in pagamento a fine anno (euro) (d) | 21.442 | 21.998 | 22.625 | 23.089 | 23.505 |
| Rapporto iscritti - pensionati                     | 1,4    | 1,3    | 1,2    | 1,1    | 1,0    |
| Rapporto pensione media - retribuzione media (%)   | 77,0   | 74,9   | 73,7   | 72,3   | 60,3   |

(a) Dal 1° gennaio 1998 per tutti gli iscritti l'aliquota è pari al 32,70%.

(b) Il numero degli iscritti a fine anno è stato corretto a decorrere dall'anno 1998, perché l'archivio degli assicurati è stato oggetto di verifiche nel corso dell'anno 2003. Di conseguenza sono variati i valori della retribuzione media e dei rapporti iscritti - pensionati e pensione media - retribuzione media.

(c) Calcolata sulla media degli iscritti nel corso dell'anno.

(d) Valori di rendiconto comprensivi della integrazione di competenza.

**CONTABILITA' SEPARATA EX FONDO TELEFONICI****Tav.2 - Numero ed importo medio delle pensioni vigenti a fine anno (a)  
(importi in euro)**

| Anni | VECCHIAIA |                     | INVALIDITA' |                     | SUPERSTITI |                     | COMPLESSO |                     |
|------|-----------|---------------------|-------------|---------------------|------------|---------------------|-----------|---------------------|
|      | Numero    | Importo medio annuo | Numero      | Importo medio annuo | Numero     | Importo medio annuo | Numero    | Importo medio annuo |
| 1991 | 17.218    | 15.070              | 1.860       | 9.802               | 6.255      | 7.358               | 25.333    | 12.779              |
| 1992 | 18.478    | 16.176              | 1.953       | 10.522              | 6.475      | 8.068               | 26.906    | 13.814              |
| 1993 | 20.649    | 17.200              | 1.944       | 10.951              | 6.739      | 8.474               | 29.332    | 14.781              |
| 1994 | 26.218    | 18.225              | 2.000       | 11.606              | 6.913      | 8.898               | 35.131    | 16.013              |
| 1995 | 28.666    | 18.702              | 1.996       | 11.841              | 7.094      | 9.032               | 37.756    | 16.522              |
| 1996 | 31.972    | 19.798              | 2.004       | 12.707              | 7.312      | 9.532               | 41.288    | 17.636              |
| 1997 | 35.913    | 20.987              | 2.038       | 13.412              | 7.561      | 9.881               | 45.512    | 18.803              |
| 1998 | 37.897    | 21.451              | 2.124       | 13.760              | 7.860      | 10.134              | 47.881    | 19.252              |
| 1999 | 39.287    | 21.953              | 2.202       | 13.842              | 8.123      | 10.368              | 49.612    | 19.696              |
| 2000 | 41.445    | 22.519              | 2.249       | 14.073              | 8.425      | 10.612              | 52.119    | 20.230              |
| 2001 | 43.717    | 23.194              | 2.300       | 14.517              | 8.730      | 10.895              | 54.747    | 20.868              |
| 2002 | 45.017    | 23.780              | 2.251       | 15.049              | 8.986      | 11.332              | 56.254    | 21.442              |
| 2003 | 46.759    | 24.393              | 2.287       | 15.383              | 9.299      | 11.582              | 58.345    | 21.998              |
| 2004 | 48.986    | 24.988              | 2.224       | 15.935              | 9.435      | 11.932              | 60.645    | 22.625              |
| 2005 | 51.189    | 25.505              | 2.306       | 16.238              | 9.919      | 12.218              | 63.414    | 23.089              |
| 2006 | 53.424    | 24.438              | 2.311       | 16.203              | 10.157     | 11.932              | 65.892    | 22.221              |

(a) Il numero e l'importo delle pensioni vigenti a fine anno si riferiscono ai valori di competenza per i quali sono state effettuate le opportune operazioni di integrazione e decontabilizzazione.

**CONTABILITA' SEPARATA EX FONDO TELEFONICI**  
**Numero delle pensioni vigenti a fine anno per categoria**

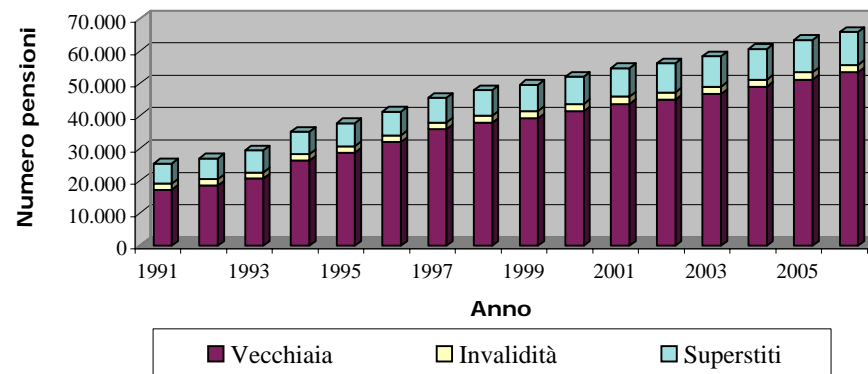

**CONTABILITA' SEPARATA EX FONDO TELEFONICI**  
**Importi medi annui delle pensioni vigenti a fine anno per categoria**  
**(in euro)**

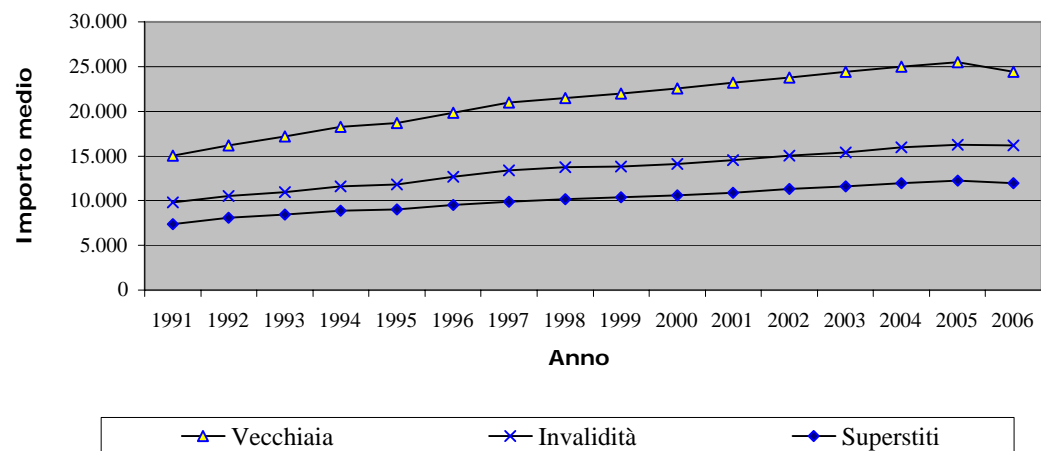

**CONTABILITA' SEPARATA EX FONDO TELEFONICI****Tav. 3 - Indici sull'evoluzione del numero delle pensioni vigenti a fine anno (a)**

| Anni | INCREMENTI PERCENTUALI ANNUI |            |            |        | % PENSIONI PER CATEGORIA |            |            |        |
|------|------------------------------|------------|------------|--------|--------------------------|------------|------------|--------|
|      | Vecchiaia                    | Invalidità | Superstiti | Totale | Vecchiaia                | Invalidità | Superstiti | Totale |
| 1992 | 7,32                         | 5,00       | 3,52       | 6,21   | 68,68                    | 7,26       | 24,07      | 100,00 |
| 1993 | 11,75                        | -0,46      | 4,08       | 9,02   | 70,40                    | 6,63       | 22,97      | 100,00 |
| 1994 | 26,97                        | 2,88       | 2,58       | 19,77  | 74,63                    | 5,69       | 19,68      | 100,00 |
| 1995 | 9,34                         | -0,20      | 2,62       | 7,47   | 75,92                    | 5,29       | 18,79      | 100,00 |
| 1996 | 11,53                        | 0,40       | 3,07       | 9,35   | 77,44                    | 4,85       | 17,71      | 100,00 |
| 1997 | 12,33                        | 1,70       | 3,41       | 10,23  | 78,91                    | 4,48       | 16,61      | 100,00 |
| 1998 | 5,52                         | 4,22       | 3,95       | 5,21   | 79,15                    | 4,44       | 16,42      | 100,00 |
| 1999 | 3,67                         | 3,67       | 3,35       | 3,62   | 79,19                    | 4,44       | 16,37      | 100,00 |
| 2000 | 5,49                         | 2,13       | 3,72       | 5,05   | 79,52                    | 4,32       | 16,16      | 100,00 |
| 2001 | 5,48                         | 2,27       | 3,62       | 5,04   | 79,85                    | 4,20       | 15,95      | 100,00 |
| 2002 | 2,97                         | -2,13      | 2,93       | 2,75   | 80,02                    | 4,00       | 15,97      | 100,00 |
| 2003 | 3,87                         | 1,60       | 3,48       | 3,72   | 80,14                    | 3,92       | 15,94      | 100,00 |
| 2004 | 4,76                         | -2,75      | 1,46       | 3,94   | 80,78                    | 3,67       | 15,56      | 100,00 |
| 2005 | 4,50                         | 3,69       | 5,13       | 4,57   | 80,72                    | 3,64       | 15,64      | 100,00 |
| 2006 | 4,37                         | 0,22       | 2,40       | 3,91   | 81,08                    | 3,51       | 15,41      | 100,00 |

(a) I valori si riferiscono alle pensioni di competenza.

**CONTABILITA' SEPARATA EX FONDO TELEFONICI****Tav. 4 - Indici sull'evoluzione degli importi medi delle pensioni vigenti a fine anno (a)**

| Anni | INCREMENTI PERCENTUALI ANNUI |          |            |        | % IMPORTI MEDI PER CATEGORIA SULL'IMPORTO MEDIO TOTALE |          |            |        |
|------|------------------------------|----------|------------|--------|--|----------|------------|--------|
|      | Vecchiaia                    | Invalità | Superstiti | Totale | Vecchiaia  | Invalità | Superstiti | Totale |
| 1992 | 7,34                         | 7,35     | 9,65       | 8,10   | 117,10   | 76,17    | 58,40      | 100,00 |
| 1993 | 6,33                         | 4,08     | 5,03       | 7,00   | 116,37   | 74,09    | 57,33      | 100,00 |
| 1994 | 5,96                         | 5,98     | 5,00       | 8,34   | 113,81   | 72,48    | 55,57      | 100,00 |
| 1995 | 2,62                         | 2,02     | 1,51       | 3,18   | 113,19   | 71,67    | 54,67      | 100,00 |
| 1996 | 5,86                         | 7,31     | 5,54       | 6,74   | 112,26   | 72,05    | 54,05      | 100,00 |
| 1997 | 6,01                         | 5,55     | 3,66       | 6,62   | 111,62   | 71,33    | 52,55      | 100,00 |
| 1998 | 2,21                         | 2,59     | 2,56       | 2,39   | 111,42   | 71,47    | 52,64      | 100,00 |
| 1999 | 2,34                         | 0,60     | 2,31       | 2,31   | 111,46   | 70,28    | 52,64      | 100,00 |
| 2000 | 2,58                         | 1,67     | 2,35       | 2,71   | 111,31   | 69,57    | 52,46      | 100,00 |
| 2001 | 3,00                         | 3,15     | 2,67       | 3,15   | 111,15   | 69,57    | 52,21      | 100,00 |
| 2002 | 2,53                         | 3,66     | 4,01       | 2,75   | 110,90   | 70,18    | 52,85      | 100,00 |
| 2003 | 2,58                         | 2,22     | 2,21       | 2,59   | 110,89   | 69,93    | 52,65      | 100,00 |
| 2004 | 2,44                         | 3,59     | 3,02       | 2,85   | 110,44   | 70,43    | 52,74      | 100,00 |
| 2005 | 2,07                         | 1,90     | 2,40       | 2,05   | 110,46   | 70,33    | 52,92      | 100,00 |
| 2006 | -4,18                        | -0,22    | -2,34      | -3,76  | 109,98   | 72,92    | 53,70      | 100,00 |

(a) I valori si riferiscono alle pensioni di competenza.

**CONTABILITA' SEPARATA EX FONDO TELEFONICI****Tav. 5 - Numero ed importo medio delle pensioni liquidate negli anni 1991 - 2006 (a)  
(importi in euro)**

| Anni | VECCHIAIA |                     | INVALIDITA' |                     | SUPERSTITI |                     | COMPLESSO |                     |
|------|-----------|---------------------|-------------|---------------------|------------|---------------------|-----------|---------------------|
|      | Numero    | Importo medio annuo | Numero      | Importo medio annuo | Numero     | Importo medio annuo | Numero    | Importo medio annuo |
| 1991 | 1.418     | 16.804              | 71          | 11.545              | 400        | 7.997               | 1.889     | 14.741              |
| 1992 | 1.365     | 17.994              | 66          | 12.535              | 367        | 9.266               | 1.798     | 16.012              |
| 1993 | 2.412     | 19.437              | 123         | 12.840              | 460        | 9.497               | 2.995     | 17.639              |
| 1994 | 4.904     | 19.520              | 117         | 14.999              | 478        | 9.961               | 5.499     | 18.593              |
| 1995 | 4.554     | 20.318              | 109         | 14.398              | 418        | 10.218              | 5.081     | 19.360              |
| 1996 | 2.550     | 20.354              | 105         | 16.569              | 517        | 10.252              | 3.172     | 18.582              |
| 1997 | 5.062     | 22.950              | 99          | 17.097              | 482        | 10.802              | 5.643     | 21.810              |
| 1998 | 3.024     | 22.731              | 187         | 15.633              | 531        | 11.788              | 3.742     | 20.823              |
| 1999 | 2.235     | 24.222              | 195         | 14.094              | 522        | 11.525              | 2.952     | 21.308              |
| 2000 | 2.489     | 25.572              | 186         | 14.853              | 578        | 12.005              | 3.253     | 22.548              |
| 2001 | 2.850     | 24.879              | 210         | 15.603              | 493        | 12.182              | 3.553     | 22.569              |
| 2002 | 2.614     | 22.776              | 169         | 15.007              | 619        | 12.200              | 3.402     | 20.466              |
| 2003 | 2.372     | 23.753              | 167         | 14.858              | 606        | 12.175              | 3.145     | 21.050              |
| 2004 | 3.422     | 23.955              | 167         | 15.984              | 550        | 13.005              | 4.139     | 22.178              |
| 2005 | 2.189     | 25.236              | 206         | 15.474              | 685        | 13.344              | 3.080     | 21.938              |
| 2006 | 3.866     | 24.583              | 215         | 15.861              | 629        | 13.581              | 4.710     | 22.716              |

(a) Le pensioni liquidate si riferiscono alle contabilizzazioni dei vari anni.

**FONDO TELEFONICI**  
**Numero delle pensioni liquidate negli anni 1991 - 2006 per categoria**

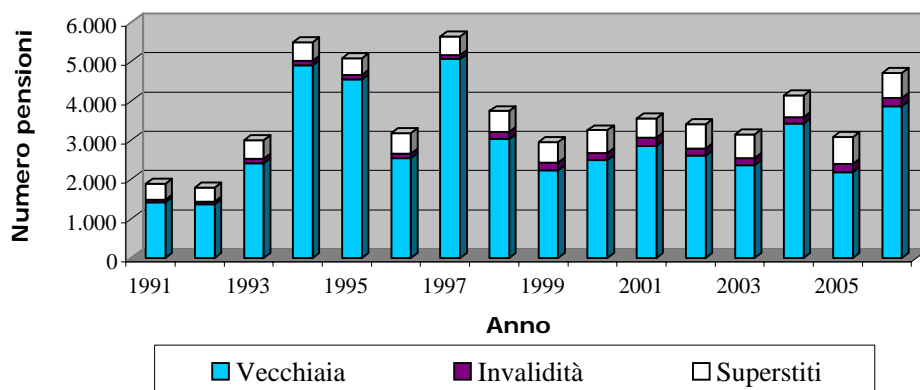

**FONDO TELEFONICI**  
**Importi medi annui delle pensioni liquidate negli anni 1991 - 2006 per categoria (in euro)**

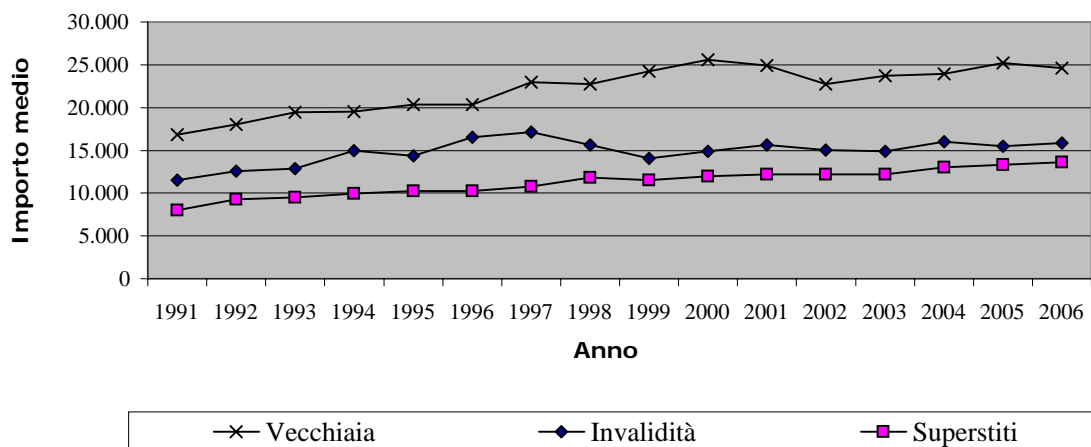

## CONTABILITA' SEPARATA EX FONDO TELEFONICI

Tav. 6 - Pensioni vigenti al 31/12/2006 ripartite per anno di decorrenza e categoria (a)

| Anni di decorrenza | VECCHIAIA E ANZIANITA' |                              | INVALIDITA'  |                              | SUPERSTITI DI ASSICURATO |                              | SUPERSTITI DI PENSIONATO |                              | COMPLESSO     |                              |
|--------------------|------------------------|------------------------------|--------------|------------------------------|--------------------------|------------------------------|--------------------------|------------------------------|---------------|------------------------------|
|                    | Numero                 | Importo medio mensile (euro) | Numero       | Importo medio mensile (euro) | Numero                   | Importo medio mensile (euro) | Numero                   | Importo medio mensile (euro) | Numero        | Importo medio mensile (euro) |
| fino al 1970       | 164                    | 1.142                        | 170          | 825                          | 234                      | 571                          | 68                       | 748                          | 636           | 805                          |
| 1971               | 46                     | 1.481                        | 22           | 920                          | 34                       | 795                          | 13                       | 866                          | 115           | 1.101                        |
| 1972               | 47                     | 1.501                        | 35           | 986                          | 26                       | 691                          | 16                       | 742                          | 124           | 1.088                        |
| 1973               | 66                     | 1.517                        | 35           | 947                          | 42                       | 723                          | 17                       | 888                          | 160           | 1.117                        |
| 1974               | 83                     | 1.488                        | 22           | 872                          | 50                       | 717                          | 21                       | 934                          | 176           | 1.126                        |
| 1975               | 178                    | 1.441                        | 27           | 1.072                        | 48                       | 714                          | 30                       | 1.122                        | 283           | 1.249                        |
| 1976               | 381                    | 1.525                        | 34           | 1.069                        | 54                       | 839                          | 46                       | 910                          | 515           | 1.368                        |
| 1977               | 417                    | 1.456                        | 41           | 1.265                        | 66                       | 636                          | 51                       | 974                          | 575           | 1.305                        |
| 1978               | 347                    | 1.595                        | 39           | 1.056                        | 50                       | 826                          | 63                       | 921                          | 499           | 1.391                        |
| 1979               | 288                    | 1.575                        | 23           | 1.172                        | 69                       | 714                          | 45                       | 999                          | 425           | 1.352                        |
| 1980               | 366                    | 1.629                        | 40           | 1.155                        | 71                       | 705                          | 54                       | 1.025                        | 531           | 1.408                        |
| 1981               | 578                    | 1.674                        | 50           | 1.101                        | 66                       | 807                          | 75                       | 904                          | 769           | 1.487                        |
| 1982               | 353                    | 1.597                        | 51           | 1.093                        | 68                       | 700                          | 87                       | 827                          | 559           | 1.322                        |
| 1983               | 440                    | 1.705                        | 48           | 1.204                        | 68                       | 658                          | 90                       | 892                          | 646           | 1.444                        |
| 1984               | 442                    | 1.723                        | 33           | 1.387                        | 72                       | 718                          | 89                       | 898                          | 636           | 1.476                        |
| 1985               | 623                    | 1.869                        | 36           | 1.241                        | 79                       | 733                          | 141                      | 932                          | 879           | 1.591                        |
| 1986               | 866                    | 1.899                        | 40           | 1.260                        | 81                       | 741                          | 129                      | 944                          | 1.116         | 1.681                        |
| 1987               | 1.074                  | 1.883                        | 86           | 1.352                        | 75                       | 737                          | 125                      | 877                          | 1.360         | 1.694                        |
| 1988               | 650                    | 1.851                        | 44           | 1.245                        | 79                       | 770                          | 124                      | 931                          | 897           | 1.599                        |
| 1989               | 789                    | 1.991                        | 53           | 1.248                        | 81                       | 725                          | 137                      | 940                          | 1.060         | 1.721                        |
| 1990               | 1.104                  | 1.943                        | 40           | 1.376                        | 66                       | 743                          | 180                      | 995                          | 1.390         | 1.747                        |
| 1991               | 1.250                  | 1.897                        | 34           | 1.376                        | 78                       | 809                          | 167                      | 955                          | 1.529         | 1.727                        |
| 1992               | 1.751                  | 2.138                        | 38           | 1.414                        | 92                       | 865                          | 195                      | 1.010                        | 2.076         | 1.963                        |
| 1993               | 1.603                  | 1.971                        | 68           | 1.545                        | 94                       | 928                          | 214                      | 969                          | 1.979         | 1.799                        |
| 1994               | 5.299                  | 2.084                        | 75           | 1.589                        | 87                       | 1.031                        | 226                      | 1.011                        | 5.687         | 2.019                        |
| 1995               | 2.713                  | 2.039                        | 50           | 1.680                        | 72                       | 916                          | 260                      | 982                          | 3.095         | 1.918                        |
| 1996               | 3.752                  | 1.989                        | 61           | 1.516                        | 78                       | 910                          | 296                      | 964                          | 4.187         | 1.889                        |
| 1997               | 3.096                  | 2.221                        | 73           | 1.563                        | 90                       | 970                          | 304                      | 1.034                        | 3.563         | 2.074                        |
| 1998               | 2.865                  | 2.074                        | 61           | 1.432                        | 87                       | 938                          | 367                      | 1.063                        | 3.380         | 1.923                        |
| 1999               | 2.211                  | 2.245                        | 56           | 1.369                        | 72                       | 1.029                        | 373                      | 1.037                        | 2.712         | 2.029                        |
| 2000               | 2.282                  | 2.155                        | 92           | 1.525                        | 70                       | 1.049                        | 423                      | 1.079                        | 2.867         | 1.949                        |
| 2001               | 2.642                  | 2.137                        | 102          | 1.387                        | 67                       | 913                          | 419                      | 1.094                        | 3.230         | 1.953                        |
| 2002               | 2.553                  | 1.957                        | 93           | 1.336                        | 76                       | 1.030                        | 476                      | 1.096                        | 3.198         | 1.788                        |
| 2003               | 2.357                  | 1.984                        | 116          | 1.398                        | 49                       | 950                          | 482                      | 1.074                        | 3.004         | 1.798                        |
| 2004               | 3.469                  | 1.920                        | 129          | 1.236                        | 57                       | 992                          | 486                      | 1.071                        | 4.141         | 1.786                        |
| 2005               | 2.048                  | 2.030                        | 119          | 1.243                        | 56                       | 1.038                        | 559                      | 1.081                        | 2.782         | 1.786                        |
| 2006               | 3.699                  | 1.927                        | 126          | 1.236                        | 43                       | 1.086                        | 567                      | 1.140                        | 4.435         | 1.799                        |
| <b>Totale</b>      | <b>52.892</b>          | <b>1.998</b>                 | <b>2.262</b> | <b>1.278</b>                 | <b>2.647</b>             | <b>819</b>                   | <b>7.415</b>             | <b>1.029</b>                 | <b>65.216</b> | <b>1.815</b>                 |

(a) Gli importi mensili delle pensioni sono riferiti al mese di dicembre 2006



**CONTABILITA' SEPARATA EX FONDO TELEFONICI**  
**Numero delle pensioni vigenti al 31/12/2006 ripartite per anno di decorrenza e categoria**

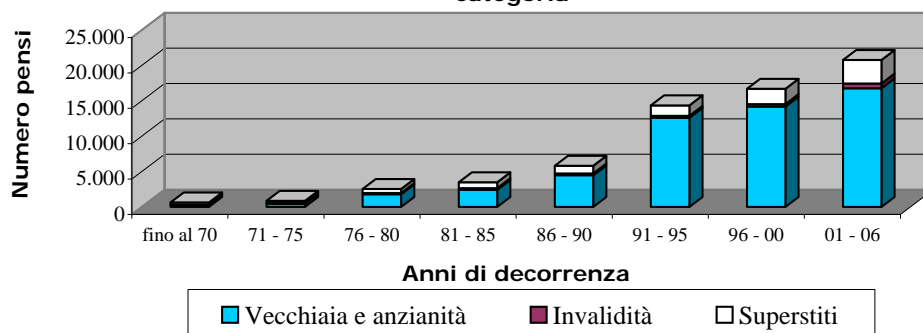

**CONTABILITA' SEPARATA EX FONDO TELEFONICI**  
**Importi medi mensili delle pensioni vigenti al 31/12/2006 ripartite per anno di decorrenza e categoria (in euro)**

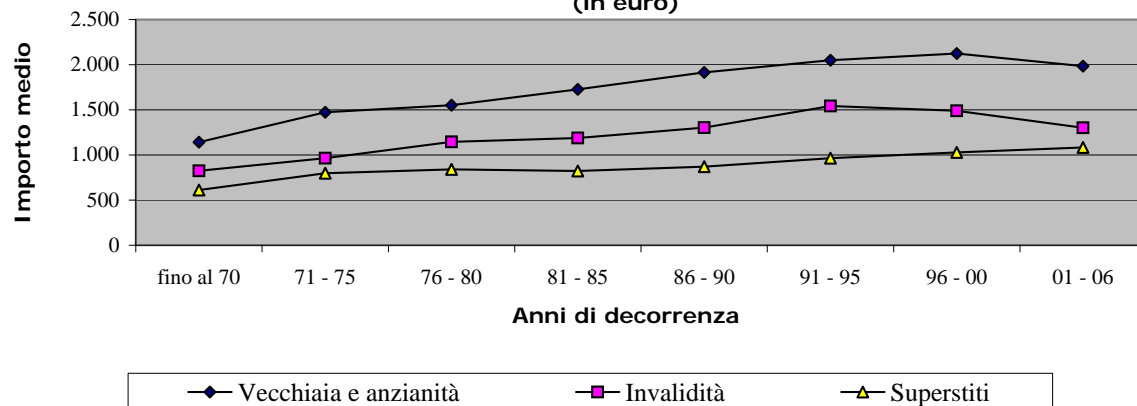

**CONTABILITA' SEPARATA EX FONDO TELEFONICI****Tav. 6 bis - Pensioni di vecchiaia e anzianità vigenti al 31/12/2006 ripartite per anno di decorrenza (a)**

| Anni di decorrenza | VECCHIAIA (b) |                              | ANZIANITA'    |                              | COMPLESSO     |                              |
|--------------------|---------------|------------------------------|---------------|------------------------------|---------------|------------------------------|
|                    | Numero        | Importo medio mensile (euro) | Numero        | Importo medio mensile (euro) | Numero        | Importo medio mensile (euro) |
| fino al 1970       | 164           | 1.142                        | -             | -                            | 164           | 1.142                        |
| 1971               | 46            | 1.481                        | -             | -                            | 46            | 1.481                        |
| 1972               | 47            | 1.501                        | -             | -                            | 47            | 1.501                        |
| 1973               | 66            | 1.517                        | -             | -                            | 66            | 1.517                        |
| 1974               | 58            | 1.374                        | 25            | 1.753                        | 83            | 1.488                        |
| 1975               | 117           | 1.345                        | 61            | 1.626                        | 178           | 1.441                        |
| 1976               | 169           | 1.386                        | 212           | 1.636                        | 381           | 1.525                        |
| 1977               | 134           | 1.185                        | 283           | 1.584                        | 417           | 1.456                        |
| 1978               | 107           | 1.287                        | 240           | 1.733                        | 347           | 1.595                        |
| 1979               | 134           | 1.392                        | 154           | 1.735                        | 288           | 1.575                        |
| 1980               | 179           | 1.451                        | 187           | 1.799                        | 366           | 1.629                        |
| 1981               | 259           | 1.510                        | 319           | 1.807                        | 578           | 1.674                        |
| 1982               | 193           | 1.399                        | 160           | 1.835                        | 353           | 1.597                        |
| 1983               | 284           | 1.516                        | 156           | 2.047                        | 440           | 1.705                        |
| 1984               | 284           | 1.585                        | 158           | 1.972                        | 442           | 1.723                        |
| 1985               | 376           | 1.689                        | 247           | 2.144                        | 623           | 1.869                        |
| 1986               | 508           | 1.801                        | 358           | 2.037                        | 866           | 1.899                        |
| 1987               | 592           | 1.732                        | 482           | 2.069                        | 1.074         | 1.883                        |
| 1988               | 368           | 1.682                        | 282           | 2.071                        | 650           | 1.851                        |
| 1989               | 356           | 1.858                        | 433           | 2.100                        | 789           | 1.991                        |
| 1990               | 578           | 1.789                        | 526           | 2.113                        | 1.104         | 1.943                        |
| 1991               | 572           | 1.731                        | 678           | 2.036                        | 1.250         | 1.897                        |
| 1992               | 869           | 2.046                        | 882           | 2.229                        | 1.751         | 2.138                        |
| 1993               | 1.148         | 1.938                        | 455           | 2.054                        | 1.603         | 1.971                        |
| 1994               | 1.450         | 2.031                        | 3.849         | 2.104                        | 5.299         | 2.084                        |
| 1995               | 549           | 1.864                        | 2.164         | 2.083                        | 2.713         | 2.039                        |
| 1996               | 557           | 1.745                        | 3.195         | 2.031                        | 3.752         | 1.989                        |
| 1997               | 202           | 2.059                        | 2.894         | 2.232                        | 3.096         | 2.221                        |
| 1998               | 206           | 1.643                        | 2.659         | 2.107                        | 2.865         | 2.074                        |
| 1999               | 123           | 1.853                        | 2.088         | 2.268                        | 2.211         | 2.245                        |
| 2000               | 104           | 1.648                        | 2.178         | 2.180                        | 2.282         | 2.155                        |
| 2001               | 112           | 1.345                        | 2.530         | 2.172                        | 2.642         | 2.137                        |
| 2002               | 81            | 1.442                        | 2.472         | 1.973                        | 2.553         | 1.957                        |
| 2003               | 76            | 1.425                        | 2.281         | 2.002                        | 2.357         | 1.984                        |
| 2004               | 95            | 1.459                        | 3.374         | 1.933                        | 3.469         | 1.920                        |
| 2005               | 119           | 1.497                        | 1.929         | 2.063                        | 2.048         | 2.030                        |
| 2006               | 110           | 1.452                        | 3.589         | 1.942                        | 3.699         | 1.927                        |
| <b>Totale</b>      | <b>11.392</b> | <b>1.757</b>                 | <b>41.500</b> | <b>2.064</b>                 | <b>52.892</b> | <b>1.998</b>                 |

(a) Gli importi mensili delle pensioni sono riferiti al mese di dicembre 2006

(b) Include le pensioni di vecchiaia anticipata, non più liquidabili a decorrere dall'8 gennaio 2002 (D.Lgs. n. 658/1996).

## CONTABILITA' SEPARATA EX FONDO TELEFONICI

Tav. 7a - Pensioni vigenti al 31/12/2006 ripartite per categoria, sesso e classi di età del titolare

a: valori assoluti

| Classi di età (a) | VECCHIAIA E ANZIANITA' |               |               | INVALIDITA'  |             |              | SUPERSTITI (b) |              |               | COMPLESSO     |               |               |
|-------------------|------------------------|---------------|---------------|--------------|-------------|--------------|----------------|--------------|---------------|---------------|---------------|---------------|
|                   | Maschi                 | Femmine       | Totale        | Maschi       | Femmine     | Totale       | Maschi         | Femmine      | Totale        | Maschi        | Femmine       | Totale        |
| fino a 4          | -                      | -             | -             | -            | -           | -            | -              | -            | -             | -             | -             | -             |
| 5-9               | -                      | -             | -             | -            | -           | -            | -              | -            | -             | -             | -             | -             |
| 10-14             | -                      | -             | -             | -            | -           | -            | 3              | 8            | 11            | 3             | 8             | 11            |
| 15-19             | -                      | -             | -             | -            | -           | -            | 4              | 5            | 9             | 4             | 5             | 9             |
| 20-24             | -                      | -             | -             | -            | -           | -            | 8              | 8            | 16            | 8             | 8             | 16            |
| 25-29             | -                      | -             | -             | -            | -           | -            | 2              | 7            | 9             | 2             | 7             | 9             |
| 30-34             | -                      | -             | -             | 1            | 5           | 6            | 4              | 9            | 13            | 5             | 14            | 19            |
| 35-39             | -                      | -             | -             | 14           | 13          | 27           | 10             | 32           | 42            | 24            | 45            | 69            |
| 40-44             | -                      | -             | -             | 53           | 28          | 81           | 7              | 77           | 84            | 60            | 105           | 165           |
| 45-49             | 1                      | -             | 1             | 86           | 37          | 123          | 11             | 196          | 207           | 98            | 233           | 331           |
| 50-54             | 144                    | 12            | 156           | 202          | 57          | 259          | 37             | 505          | 542           | 383           | 574           | 957           |
| 55-59             | 10.063                 | 921           | 10.984        | 372          | 70          | 442          | 54             | 849          | 903           | 10.489        | 1.840         | 12.329        |
| 60-64             | 11.167                 | 2.866         | 14.033        | 199          | 81          | 280          | 67             | 1.022        | 1.089         | 11.433        | 3.969         | 15.402        |
| 65-69             | 8.170                  | 4.039         | 12.209        | 156          | 165         | 321          | 156            | 1.337        | 1.493         | 8.482         | 5.541         | 14.023        |
| 70-74             | 4.820                  | 2.602         | 7.422         | 125          | 129         | 254          | 162            | 1.383        | 1.545         | 5.107         | 4.114         | 9.221         |
| 75-79             | 2.814                  | 1.724         | 4.538         | 80           | 139         | 219          | 184            | 1.434        | 1.618         | 3.078         | 3.297         | 6.375         |
| 80-84             | 1.313                  | 1.051         | 2.364         | 49           | 113         | 162          | 126            | 1.193        | 1.319         | 1.488         | 2.357         | 3.845         |
| 85-89             | 442                    | 409           | 851           | 15           | 44          | 59           | 61             | 661          | 722           | 518           | 1.114         | 1.632         |
| oltre 90          | 147                    | 187           | 334           | 11           | 18          | 29           | 25             | 415          | 440           | 183           | 620           | 803           |
| <b>Totale</b>     | <b>39.081</b>          | <b>13.811</b> | <b>52.892</b> | <b>1.363</b> | <b>899</b>  | <b>2.262</b> | <b>921</b>     | <b>9.141</b> | <b>10.062</b> | <b>41.365</b> | <b>23.851</b> | <b>65.216</b> |
| <b>Età media</b>  | <b>65,7</b>            | <b>70,1</b>   | <b>66,8</b>   | <b>61,3</b>  | <b>68,8</b> | <b>64,3</b>  | <b>71,1</b>    | <b>71,2</b>  | <b>71,2</b>   | <b>65,7</b>   | <b>70,4</b>   | <b>67,4</b>   |

(a) Età in anni compiuti.

(b) Le indicazioni relative alle età si riferiscono al coniuge ove questo sia compreso tra i beneficiari, all'orfano più giovane nel caso di pensione a orfani soli.

**CONTABILITA' SEPARATA EX FONDO TELEFONICI****Tav. 7b - Pensioni vigenti al 31/12/2006 ripartite per categoria, sesso e classi di età del titolare****b: valori percentuali**

| Classi di età (a) | VECCHIAIA E ANZIANITA' |              |              | INVALIDITA'  |              |              | SUPERSTITI (b) |              |              | COMPLESSO    |              |              |
|-------------------|------------------------|--------------|--------------|--------------|--------------|--------------|----------------|--------------|--------------|--------------|--------------|--------------|
|                   | Maschi                 | Femmine      | Totale       | Maschi       | Femmine      | Totale       | Maschi         | Femmine      | Totale       | Maschi       | Femmine      | Totale       |
| fino a 4          | 0,0                    | 0,0          | 0,0          | 0,0          | 0,0          | 0,0          | 0,0            | 0,0          | 0,0          | 0,0          | 0,0          | 0,0          |
| 5-9               | 0,0                    | 0,0          | 0,0          | 0,0          | 0,0          | 0,0          | 0,0            | 0,0          | 0,0          | 0,0          | 0,0          | 0,0          |
| 10-14             | 0,0                    | 0,0          | 0,0          | 0,0          | 0,0          | 0,0          | 0,3            | 0,1          | 0,1          | 0,0          | 0,0          | 0,0          |
| 15-19             | 0,0                    | 0,0          | 0,0          | 0,0          | 0,0          | 0,0          | 0,4            | 0,1          | 0,1          | 0,0          | 0,0          | 0,0          |
| 20-24             | 0,0                    | 0,0          | 0,0          | 0,0          | 0,0          | 0,0          | 0,9            | 0,1          | 0,2          | 0,0          | 0,0          | 0,0          |
| 25-29             | 0,0                    | 0,0          | 0,0          | 0,0          | 0,0          | 0,0          | 0,2            | 0,1          | 0,1          | 0,0          | 0,0          | 0,0          |
| 30-34             | 0,0                    | 0,0          | 0,0          | 0,1          | 0,6          | 0,3          | 0,4            | 0,1          | 0,1          | 0,0          | 0,1          | 0,0          |
| 35-39             | 0,0                    | 0,0          | 0,0          | 1,0          | 1,4          | 1,2          | 1,1            | 0,4          | 0,4          | 0,1          | 0,2          | 0,1          |
| 40-44             | 0,0                    | 0,0          | 0,0          | 3,9          | 3,1          | 3,6          | 0,8            | 0,8          | 0,8          | 0,1          | 0,4          | 0,3          |
| 45-49             | 0,0                    | 0,0          | 0,0          | 6,3          | 4,1          | 5,4          | 1,2            | 2,1          | 2,1          | 0,2          | 1,0          | 0,5          |
| 50-54             | 0,4                    | 0,1          | 0,3          | 14,8         | 6,3          | 11,5         | 4,0            | 5,5          | 5,4          | 0,9          | 2,4          | 1,5          |
| 55-59             | 25,7                   | 6,7          | 20,8         | 27,3         | 7,8          | 19,5         | 5,9            | 9,3          | 9,0          | 25,4         | 7,7          | 18,9         |
| 60-64             | 28,6                   | 20,8         | 26,5         | 14,6         | 9,0          | 12,4         | 7,3            | 11,2         | 10,8         | 27,6         | 16,6         | 23,6         |
| 65-69             | 20,9                   | 29,2         | 23,1         | 11,4         | 18,4         | 14,2         | 16,9           | 14,6         | 14,8         | 20,5         | 23,2         | 21,5         |
| 70-74             | 12,3                   | 18,8         | 14,0         | 9,2          | 14,3         | 11,2         | 17,6           | 15,1         | 15,4         | 12,3         | 17,2         | 14,1         |
| 75-79             | 7,2                    | 12,5         | 8,6          | 5,9          | 15,5         | 9,7          | 20,0           | 15,7         | 16,1         | 7,4          | 13,8         | 9,8          |
| 80-84             | 3,4                    | 7,6          | 4,5          | 3,6          | 12,6         | 7,2          | 13,7           | 13,1         | 13,1         | 3,6          | 9,9          | 5,9          |
| 85-89             | 1,1                    | 3,0          | 1,6          | 1,1          | 4,9          | 2,6          | 6,6            | 7,2          | 7,2          | 1,3          | 4,7          | 2,5          |
| oltre 90          | 0,4                    | 1,4          | 0,6          | 0,8          | 2,0          | 1,3          | 2,7            | 4,5          | 4,4          | 0,4          | 2,6          | 1,2          |
| <b>Totale</b>     | <b>100,0</b>           | <b>100,0</b> | <b>100,0</b> | <b>100,0</b> | <b>100,0</b> | <b>100,0</b> | <b>100,0</b>   | <b>100,0</b> | <b>100,0</b> | <b>100,0</b> | <b>100,0</b> | <b>100,0</b> |

(a) Età in anni compiuti.

(b) Le indicazioni relative alle età si riferiscono al coniuge ove questo sia compreso tra i beneficiari, all'orfano più giovane nel caso di pensione a orfani soli.

**CONTABILITA' SEPARATA EX FONDO TELEFONICI****Tav. 7a bis - Pensioni di vecchiaia e anzianità vigenti al 31/12/2006 ripartite per sesso e classi di età del titolare****a: valori assoluti**

| Classi di età (a) | VECCHIAIA (b) |              |               | ANZIANITA'    |              |               | COMPLESSO     |               |               |
|-------------------|---------------|--------------|---------------|---------------|--------------|---------------|---------------|---------------|---------------|
|                   | Maschi        | Femmine      | Totale        | Maschi        | Femmine      | Totale        | Maschi        | Femmine       | Totale        |
| fino a 4          | -             | -            | -             | -             | -            | -             | -             | -             | -             |
| 5-9               | -             | -            | -             | -             | -            | -             | -             | -             | -             |
| 10-14             | -             | -            | -             | -             | -            | -             | -             | -             | -             |
| 15-19             | -             | -            | -             | -             | -            | -             | -             | -             | -             |
| 20-24             | -             | -            | -             | -             | -            | -             | -             | -             | -             |
| 25-29             | -             | -            | -             | -             | -            | -             | -             | -             | -             |
| 30-34             | -             | -            | -             | -             | -            | -             | -             | -             | -             |
| 35-39             | -             | -            | -             | -             | -            | -             | -             | -             | -             |
| 40-44             | -             | -            | -             | -             | -            | -             | -             | -             | -             |
| 45-49             | -             | -            | -             | 1             | -            | 1             | 1             | -             | 1             |
| 50-54             | -             | -            | -             | 144           | 12           | 156           | 144           | 12            | 156           |
| 55-59             | -             | 5            | 5             | 10.063        | 916          | 10.979        | 10.063        | 921           | 10.984        |
| 60-64             | 8             | 481          | 489           | 11.159        | 2.385        | 13.544        | 11.167        | 2.866         | 14.033        |
| 65-69             | 243           | 2.204        | 2.447         | 7.927         | 1.835        | 9.762         | 8.170         | 4.039         | 12.209        |
| 70-74             | 1.033         | 2.337        | 3.370         | 3.787         | 265          | 4.052         | 4.820         | 2.602         | 7.422         |
| 75-79             | 1.412         | 1.403        | 2.815         | 1.402         | 321          | 1.723         | 2.814         | 1.724         | 4.538         |
| 80-84             | 618           | 690          | 1.308         | 695           | 361          | 1.056         | 1.313         | 1.051         | 2.364         |
| 85-89             | 257           | 373          | 630           | 185           | 36           | 221           | 442           | 409           | 851           |
| oltre 90          | 141           | 187          | 328           | 6             | -            | 6             | 147           | 187           | 334           |
| <b>Totale</b>     | <b>3.712</b>  | <b>7.680</b> | <b>11.392</b> | <b>35.369</b> | <b>6.131</b> | <b>41.500</b> | <b>39.081</b> | <b>13.811</b> | <b>52.892</b> |
| <b>Età media</b>  | <b>77,6</b>   | <b>73,5</b>  | <b>74,8</b>   | <b>64,4</b>   | <b>65,8</b>  | <b>64,6</b>   | <b>65,7</b>   | <b>70,1</b>   | <b>66,8</b>   |

(a) Età in anni compiuti.

(b) Include le pensioni di vecchiaia anticipata, non più liquidabili a decorrere dall' 8 gennaio 2002

(D. Lgs. n. 658/1996).

**CONTABILITA' SEPARATA EX FONDO TELEFONICI****Tav. 7b bis - Pensioni di vecchiaia e anzianità vigenti al 31/12/2006 ripartite per sesso e classi di età del titolare****b: valori percentuali**

| Classi di età (a) | VECCHIAIA (b) |              |              | ANZIANITA'   |              |              | COMPLESSO    |              |              |
|-------------------|---------------|--------------|--------------|--------------|--------------|--------------|--------------|--------------|--------------|
|                   | Maschi        | Femmine      | Totale       | Maschi       | Femmine      | Totale       | Maschi       | Femmine      | Totale       |
| fino a 4          | 0,0           | 0,0          | 0,0          | 0,0          | 0,0          | 0,0          | 0,0          | 0,0          | 0,0          |
| 5-9               | 0,0           | 0,0          | 0,0          | 0,0          | 0,0          | 0,0          | 0,0          | 0,0          | 0,0          |
| 10-14             | 0,0           | 0,0          | 0,0          | 0,0          | 0,0          | 0,0          | 0,0          | 0,0          | 0,0          |
| 15-19             | 0,0           | 0,0          | 0,0          | 0,0          | 0,0          | 0,0          | 0,0          | 0,0          | 0,0          |
| 20-24             | 0,0           | 0,0          | 0,0          | 0,0          | 0,0          | 0,0          | 0,0          | 0,0          | 0,0          |
| 25-29             | 0,0           | 0,0          | 0,0          | 0,0          | 0,0          | 0,0          | 0,0          | 0,0          | 0,0          |
| 30-34             | 0,0           | 0,0          | 0,0          | 0,0          | 0,0          | 0,0          | 0,0          | 0,0          | 0,0          |
| 35-39             | 0,0           | 0,0          | 0,0          | 0,0          | 0,0          | 0,0          | 0,0          | 0,0          | 0,0          |
| 40-44             | 0,0           | 0,0          | 0,0          | 0,0          | 0,0          | 0,0          | 0,0          | 0,0          | 0,0          |
| 45-49             | 0,0           | 0,0          | 0,0          | 0,0          | 0,0          | 0,0          | 0,0          | 0,0          | 0,0          |
| 50-54             | 0,0           | 0,0          | 0,0          | 0,4          | 0,2          | 0,4          | 0,4          | 0,1          | 0,3          |
| 55-59             | 0,0           | 0,1          | 0,0          | 28,5         | 14,9         | 26,5         | 25,7         | 6,7          | 20,8         |
| 60-64             | 0,2           | 6,3          | 4,3          | 31,6         | 38,9         | 32,6         | 28,6         | 20,8         | 26,5         |
| 65-69             | 6,5           | 28,7         | 21,5         | 22,4         | 29,9         | 23,5         | 20,9         | 29,2         | 23,1         |
| 70-74             | 27,8          | 30,4         | 29,6         | 10,7         | 4,3          | 9,8          | 12,3         | 18,8         | 14,0         |
| 75-79             | 38,0          | 18,3         | 24,7         | 4,0          | 5,2          | 4,2          | 7,2          | 12,5         | 8,6          |
| 80-84             | 16,6          | 9,0          | 11,5         | 2,0          | 5,9          | 2,5          | 3,4          | 7,6          | 4,5          |
| 85-89             | 6,9           | 4,9          | 5,5          | 0,5          | 0,6          | 0,5          | 1,1          | 3,0          | 1,6          |
| oltre 90          | 3,8           | 2,4          | 2,9          | 0,0          | 0,0          | 0,0          | 0,4          | 1,4          | 0,6          |
| <b>Totale</b>     | <b>100,0</b>  | <b>100,0</b> | <b>100,0</b> | <b>100,0</b> | <b>100,0</b> | <b>100,0</b> | <b>100,0</b> | <b>100,0</b> | <b>100,0</b> |

(a) Età in anni compiuti.

(b) Include le pensioni di vecchiaia anticipata, non più liquidabili a decorrere dall' 8 gennaio 2002

(D. Lgs. n. 658/1996).

**CONTABILITA' SEPARATA EX FONDO TELEFONICI**  
**Pensioni vigenti al 31/12/2006 ripartite per categoria e classi di età**

**Vecchiaia e anzianità**

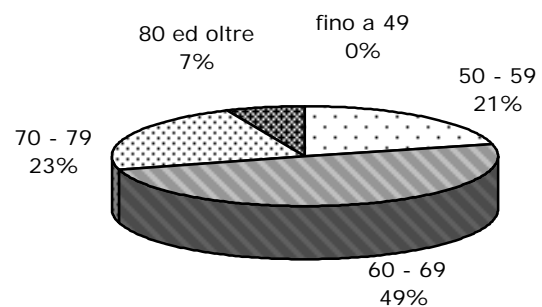

**Invalidità**

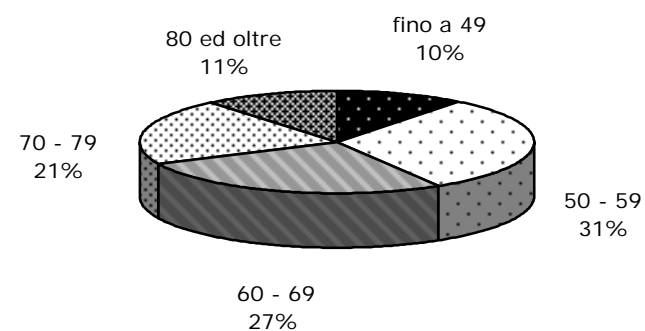

**Superstiti**

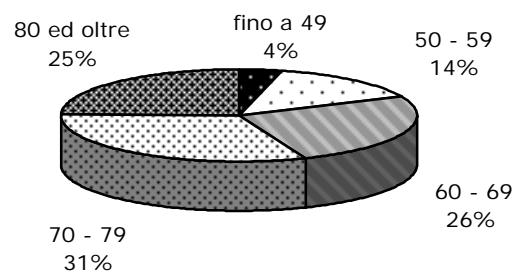

**Totale**

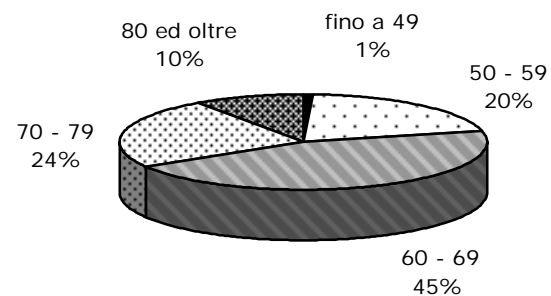

**CONTABILITA' SEPARATA EX FONDO TELEFONICI****Tav.8 - Pensioni vigenti al 31/12/2006 ripartite per classi di importo della pensione mensile e per categoria (a)**

| Classi di importo<br>(euro) (b) | VECCHIAIA E<br>ANZIANITA' |              | INVALIDITA'  |              | SUPERSTITI    |              | COMPLESSO     |              |
|---------------------------------|---------------------------|--------------|--------------|--------------|---------------|--------------|---------------|--------------|
|                                 | Numero                    | %            | Numero       | %            | Numero        | %            | Numero        | %            |
| fino a 250                      | 91                        | 0,2          | 15           | 0,7          | 187           | 1,9          | 293           | 0,4          |
| 250 - 500                       | 139                       | 0,3          | 85           | 3,8          | 931           | 9,3          | 1.155         | 1,8          |
| 500 - 750                       | 648                       | 1,2          | 277          | 12,2         | 1.773         | 17,6         | 2.698         | 4,1          |
| 750 - 1.000                     | 461                       | 0,9          | 306          | 13,5         | 2.766         | 27,6         | 3.533         | 5,4          |
| 1.000 - 1.250                   | 822                       | 1,6          | 383          | 17,0         | 3.062         | 30,4         | 4.267         | 6,5          |
| 1.250 - 1.500                   | 2.156                     | 4,1          | 461          | 20,5         | 770           | 7,7          | 3.387         | 5,2          |
| 1.500 - 1.750                   | 13.246                    | 25,0         | 416          | 18,4         | 251           | 2,5          | 13.913        | 21,3         |
| 1.750 - 2.000                   | 23.463                    | 44,4         | 226          | 10,0         | 75            | 0,7          | 23.764        | 36,4         |
| 2.000 - 2.250                   | 4.962                     | 9,4          | 41           | 1,8          | 46            | 0,5          | 5.049         | 7,7          |
| 2.250 - 2.500                   | 2.374                     | 4,5          | 18           | 0,8          | 34            | 0,3          | 2.426         | 3,7          |
| 2.500 - 5.000                   | 3.359                     | 6,4          | 27           | 1,2          | 141           | 1,4          | 3.527         | 5,4          |
| 5.000 - 7.500                   | 698                       | 1,3          | 6            | 0,3          | 16            | 0,2          | 720           | 1,1          |
| 7.500 - 10.000                  | 288                       | 0,5          | 1            | 0,0          | 4             | 0,0          | 293           | 0,4          |
| 10.000 - 12.500                 | 96                        | 0,2          | 0            | 0,0          | 4             | 0,0          | 100           | 0,2          |
| 12.500 - 15.000                 | 50                        | 0,1          | 0            | 0,0          | 2             | 0,0          | 52            | 0,1          |
| 15.000 - 17.500                 | 14                        | 0,0          | 0            | 0,0          | 0             | 0,0          | 14            | 0,0          |
| 17.500 - 20.000                 | 7                         | 0,0          | 0            | 0,0          | 0             | 0,0          | 7             | 0,0          |
| 20.000 e oltre                  | 18                        | 0,0          | 0            | 0,0          | 0             | 0,0          | 18            | 0,0          |
| <b>Totale</b>                   | <b>52.892</b>             | <b>100,1</b> | <b>2.262</b> | <b>100,2</b> | <b>10.062</b> | <b>100,1</b> | <b>65.216</b> | <b>99,7</b>  |
| <b>Importo medio mensile</b>    |                           | <b>1.998</b> |              | <b>1.278</b> |               | <b>973</b>   |               | <b>1.815</b> |

(a) Gli importi mensili delle pensioni sono riferiti al mese di dicembre 2006

(b) L'estremo superiore della classe è escluso



**CONTABILITA' SEPARATA EX FONDO TELEFONICI**

**Pensioni vigenti al 31/12/2006 ripartite  
per classi d'importo della pensione mensile e per categoria**

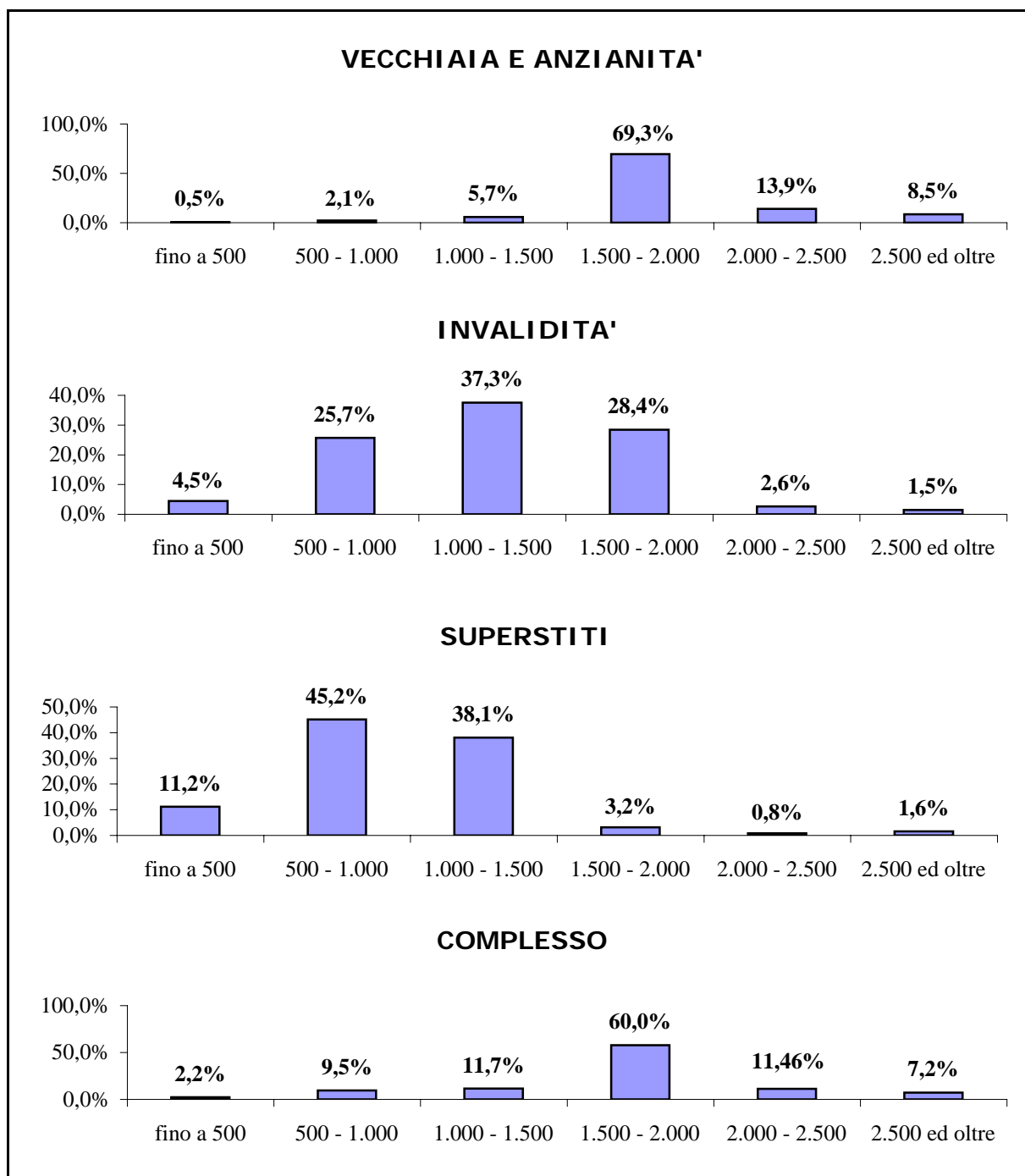

## CONTABILITA' SEPARATA EX FONDO TELEFONICI

Tav. 8 bis - Pensioni di vecchiaia e anzianità vigenti al 31/12/2006 ripartite per classi di importo della pensione mensile (a)

| Classi di<br>importo (euro)<br>(b) | VECCHIAIA (c) |              | ANZIANITA'    |              | COMPLESSO     |              |
|------------------------------------|---------------|--------------|---------------|--------------|---------------|--------------|
|                                    | Numero        | %            | Numero        | %            | Numero        | %            |
| fino a 250                         | 91            | 0,8          | 0             | 0,0          | 91            | 0,2          |
| 250 - 500                          | 138           | 1,2          | 1             | 0,0          | 139           | 0,3          |
| 500 - 750                          | 646           | 5,7          | 2             | 0,0          | 648           | 1,2          |
| 750 - 1.000                        | 452           | 4,0          | 9             | 0,0          | 461           | 0,9          |
| 1.000 - 1.250                      | 770           | 6,8          | 52            | 0,1          | 822           | 1,6          |
| 1.250 - 1.500                      | 1.403         | 12,3         | 753           | 1,8          | 2.156         | 4,1          |
| 1.500 - 1.750                      | 2.674         | 23,5         | 10.572        | 25,5         | 13.246        | 25,0         |
| 1.750 - 2.000                      | 3.352         | 29,4         | 20.111        | 48,5         | 23.463        | 44,4         |
| 2.000 - 2.250                      | 930           | 8,2          | 4.032         | 9,7          | 4.962         | 9,4          |
| 2.250 - 2.500                      | 389           | 3,4          | 1.985         | 4,8          | 2.374         | 4,5          |
| 2.500 - 5.000                      | 321           | 2,8          | 3.038         | 7,3          | 3.359         | 6,4          |
| 5.000 - 7.500                      | 143           | 1,3          | 555           | 1,3          | 698           | 1,3          |
| 7.500 - 10.000                     | 48            | 0,4          | 240           | 0,6          | 288           | 0,5          |
| 10.000 - 12.500                    | 14            | 0,1          | 82            | 0,2          | 96            | 0,2          |
| 12.500 - 15.000                    | 12            | 0,1          | 38            | 0,1          | 50            | 0,1          |
| 15.000 - 17.500                    | 2             | 0,0          | 12            | 0,0          | 14            | 0,0          |
| 17.500 - 20.000                    | 1             | 0,0          | 6             | 0,0          | 7             | 0,0          |
| 20.000 e oltre                     | 6             | 0,1          | 12            | 0,0          | 18            | 0,0          |
| <b>Totale</b>                      | <b>11.392</b> | <b>100,1</b> | <b>41.500</b> | <b>99,9</b>  | <b>52.892</b> | <b>100,1</b> |
| <b>Importo medio mensile</b>       |               | <b>1.757</b> |               | <b>2.064</b> |               | <b>1.998</b> |

(a) Gli importi mensili delle pensioni sono riferiti al mese di dicembre 2006

(b) L'estremo superiore della classe è escluso

(c) Include le pensioni di vecchiaia anticipata, non più liquidabili a decorrere dall' 8 gennaio 2002 (D. Lgs. n. 658/1996)

## CONTABILITA' SEPARATA EX FONDO TELEFONICI

Tav. 9 - Importi medi iniziali ed al 31/12/2006 delle pensioni vigenti al 31/12/2006 ripartite per anno di decorrenza e categoria

| Anni di decorrenza | VECCHIAIA E ANZIANITA' |                              |              | INVALIDITA'  |                              |              | SUPERSTITI DI ASSICURATO |                              |             | SUPERSTITI DI PENSIONATO |                              |              |
|--------------------|------------------------|------------------------------|--------------|--------------|------------------------------|--------------|--------------------------|------------------------------|-------------|--------------------------|------------------------------|--------------|
|                    | Numero                 | Importo medio mensile (euro) |              | Numero       | Importo medio mensile (euro) |              | Numero                   | Importo medio mensile (euro) |             | Numero                   | Importo medio mensile (euro) |              |
|                    |                        | iniziale                     | al 31/12/06  |              | iniziale                     | al 31/12/06  |                          | iniziale                     | al 31/12/06 |                          | iniziale                     | al 31/12/06  |
| fino al 1970       | 164                    | 204                          | 1.142        | 170          | 149                          | 825          | 234                      | 119                          | 571         | 68                       | 132                          | 748          |
| 1971               | 46                     | 286                          | 1.481        | 22           | 179                          | 920          | 34                       | 180                          | 795         | 13                       | 150                          | 866          |
| 1972               | 47                     | 295                          | 1.501        | 35           | 193                          | 986          | 26                       | 148                          | 691         | 16                       | 136                          | 742          |
| 1973               | 66                     | 300                          | 1.517        | 35           | 186                          | 947          | 42                       | 167                          | 723         | 17                       | 164                          | 888          |
| 1974               | 83                     | 304                          | 1.488        | 22           | 171                          | 872          | 50                       | 153                          | 717         | 21                       | 178                          | 934          |
| 1975               | 178                    | 287                          | 1.441        | 27           | 211                          | 1.072        | 48                       | 162                          | 714         | 30                       | 210                          | 1.122        |
| 1976               | 381                    | 311                          | 1.525        | 34           | 207                          | 1.069        | 54                       | 194                          | 839         | 46                       | 178                          | 910          |
| 1977               | 417                    | 297                          | 1.456        | 41           | 256                          | 1.265        | 66                       | 164                          | 636         | 51                       | 187                          | 974          |
| 1978               | 347                    | 363                          | 1.595        | 39           | 223                          | 1.056        | 50                       | 216                          | 826         | 63                       | 185                          | 921          |
| 1979               | 288                    | 377                          | 1.575        | 23           | 255                          | 1.172        | 69                       | 200                          | 714         | 45                       | 202                          | 999          |
| 1980               | 366                    | 412                          | 1.629        | 40           | 264                          | 1.155        | 71                       | 195                          | 705         | 54                       | 220                          | 1.025        |
| 1981               | 578                    | 502                          | 1.674        | 50           | 300                          | 1.101        | 66                       | 282                          | 807         | 75                       | 211                          | 904          |
| 1982               | 353                    | 550                          | 1.597        | 51           | 338                          | 1.093        | 68                       | 302                          | 700         | 87                       | 259                          | 827          |
| 1983               | 440                    | 666                          | 1.705        | 48           | 450                          | 1.204        | 68                       | 327                          | 658         | 90                       | 319                          | 892          |
| 1984               | 442                    | 735                          | 1.723        | 33           | 586                          | 1.387        | 72                       | 406                          | 718         | 89                       | 356                          | 898          |
| 1985               | 623                    | 879                          | 1.869        | 36           | 545                          | 1.241        | 79                       | 503                          | 733         | 141                      | 402                          | 932          |
| 1986               | 866                    | 938                          | 1.899        | 40           | 595                          | 1.260        | 81                       | 507                          | 741         | 129                      | 428                          | 944          |
| 1987               | 1.074                  | 976                          | 1.883        | 86           | 669                          | 1.352        | 75                       | 513                          | 737         | 125                      | 445                          | 877          |
| 1988               | 650                    | 1.021                        | 1.851        | 44           | 669                          | 1.245        | 79                       | 567                          | 770         | 124                      | 506                          | 931          |
| 1989               | 789                    | 1.205                        | 1.991        | 53           | 725                          | 1.248        | 81                       | 577                          | 725         | 137                      | 568                          | 940          |
| 1990               | 1.104                  | 1.241                        | 1.943        | 40           | 864                          | 1.376        | 66                       | 651                          | 743         | 180                      | 639                          | 995          |
| 1991               | 1.250                  | 1.276                        | 1.897        | 34           | 914                          | 1.376        | 78                       | 730                          | 809         | 167                      | 665                          | 955          |
| 1992               | 1.751                  | 1.552                        | 2.138        | 38           | 997                          | 1.414        | 92                       | 882                          | 865         | 195                      | 780                          | 1.010        |
| 1993               | 1.603                  | 1.451                        | 1.971        | 68           | 1.121                        | 1.545        | 94                       | 860                          | 928         | 214                      | 739                          | 969          |
| 1994               | 5.299                  | 1.574                        | 2.084        | 75           | 1.194                        | 1.589        | 87                       | 1.015                        | 1.031       | 226                      | 798                          | 1.011        |
| 1995               | 2.713                  | 1.572                        | 2.039        | 50           | 1.304                        | 1.680        | 72                       | 895                          | 916         | 260                      | 805                          | 982          |
| 1996               | 3.752                  | 1.605                        | 1.989        | 61           | 1.221                        | 1.516        | 78                       | 913                          | 910         | 296                      | 820                          | 964          |
| 1997               | 3.096                  | 1.871                        | 2.221        | 73           | 1.180                        | 1.563        | 90                       | 984                          | 970         | 304                      | 907                          | 1.034        |
| 1998               | 2.865                  | 1.771                        | 2.074        | 61           | 1.041                        | 1.432        | 87                       | 996                          | 938         | 367                      | 958                          | 1.063        |
| 1999               | 2.211                  | 1.945                        | 2.245        | 56           | 1.045                        | 1.369        | 72                       | 1.042                        | 1.029       | 373                      | 926                          | 1.037        |
| 2000               | 2.282                  | 1.894                        | 2.155        | 92           | 1.190                        | 1.525        | 70                       | 1.144                        | 1.049       | 423                      | 966                          | 1.079        |
| 2001               | 2.642                  | 1.920                        | 2.137        | 102          | 1.127                        | 1.387        | 67                       | 931                          | 913         | 419                      | 990                          | 1.094        |
| 2002               | 2.553                  | 1.803                        | 1.957        | 93           | 1.113                        | 1.336        | 76                       | 1.056                        | 1.030       | 476                      | 1.025                        | 1.096        |
| 2003               | 2.357                  | 1.880                        | 1.984        | 116          | 1.228                        | 1.398        | 49                       | 1.009                        | 950         | 482                      | 1.018                        | 1.074        |
| 2004               | 3.469                  | 1.864                        | 1.920        | 129          | 1.127                        | 1.236        | 57                       | 1.052                        | 992         | 486                      | 1.037                        | 1.071        |
| 2005               | 2.048                  | 2.001                        | 2.030        | 119          | 1.213                        | 1.243        | 56                       | 1.042                        | 1.038       | 559                      | 1.067                        | 1.081        |
|                    | 3.699                  | 1.928                        | 1.927        | 126          | 1.235                        | 1.236        | 43                       | 1.086                        | 1.086       | 567                      | 1.143                        | 1.140        |
| <b>Totale</b>      | <b>52.892</b>          | <b>1.585</b>                 | <b>1.998</b> | <b>2.262</b> | <b>827</b>                   | <b>1.278</b> | <b>2.647</b>             | <b>602</b>                   | <b>819</b>  | <b>7.415</b>             | <b>833</b>                   | <b>1.029</b> |

## CONTABILITA' SEPARATA EX FONDO TELEFONICI

Tav. 9 bis- Importi medi iniziali ed al 31/12/2006 delle pensioni di vecchiaia e anzianità vigenti al 31/12/2006 ripartite per anno di decorrenza

| Anni di decorrenza | VECCHIAIA (a) |                              |              | ANZIANITA'    |                              |              | COMPLESSO     |                              |              |
|--------------------|---------------|------------------------------|--------------|---------------|------------------------------|--------------|---------------|------------------------------|--------------|
|                    | Numero        | Importo medio mensile (euro) |              | Numero        | Importo medio mensile (euro) |              | Numero        | Importo medio mensile (euro) |              |
|                    |               | iniziale                     | al 31/12/06  |               | iniziale                     | al 31/12/06  |               | iniziale                     | al 31/12/06  |
| fino al 1970       | 164           | 204                          | 1.142        | -             | -                            | -            | 164           | 204                          | 1.142        |
| 1971               | 46            | 286                          | 1.481        | -             | -                            | -            | 46            | 286                          | 1.481        |
| 1972               | 47            | 295                          | 1.501        | -             | -                            | -            | 47            | 295                          | 1.501        |
| 1973               | 66            | 300                          | 1.517        | -             | -                            | -            | 66            | 300                          | 1.517        |
| 1974               | 58            | 279                          | 1.374        | 25            | 362                          | 1.753        | 83            | 304                          | 1.488        |
| 1975               | 117           | 267                          | 1.345        | 61            | 326                          | 1.626        | 178           | 287                          | 1.441        |
| 1976               | 169           | 282                          | 1.386        | 212           | 334                          | 1.636        | 381           | 311                          | 1.525        |
| 1977               | 134           | 240                          | 1.185        | 283           | 324                          | 1.584        | 417           | 297                          | 1.456        |
| 1978               | 107           | 290                          | 1.287        | 240           | 396                          | 1.733        | 347           | 363                          | 1.595        |
| 1979               | 134           | 332                          | 1.392        | 154           | 416                          | 1.735        | 288           | 377                          | 1.575        |
| 1980               | 179           | 356                          | 1.451        | 187           | 466                          | 1.799        | 366           | 412                          | 1.629        |
| 1981               | 259           | 445                          | 1.510        | 319           | 548                          | 1.807        | 578           | 502                          | 1.674        |
| 1982               | 193           | 476                          | 1.399        | 160           | 640                          | 1.835        | 353           | 550                          | 1.597        |
| 1983               | 284           | 586                          | 1.516        | 156           | 812                          | 2.047        | 440           | 666                          | 1.705        |
| 1984               | 284           | 675                          | 1.585        | 158           | 845                          | 1.972        | 442           | 735                          | 1.723        |
| 1985               | 376           | 793                          | 1.689        | 247           | 1.009                        | 2.144        | 623           | 879                          | 1.869        |
| 1986               | 508           | 895                          | 1.801        | 358           | 1.000                        | 2.037        | 866           | 938                          | 1.899        |
| 1987               | 592           | 897                          | 1.732        | 482           | 1.074                        | 2.069        | 1.074         | 976                          | 1.883        |
| 1988               | 368           | 932                          | 1.682        | 282           | 1.138                        | 2.071        | 650           | 1.021                        | 1.851        |
| 1989               | 356           | 1.135                        | 1.858        | 433           | 1.262                        | 2.100        | 789           | 1.205                        | 1.991        |
| 1990               | 578           | 1.148                        | 1.789        | 526           | 1.342                        | 2.113        | 1.104         | 1.241                        | 1.943        |
| 1991               | 572           | 1.173                        | 1.731        | 678           | 1.363                        | 2.036        | 1.250         | 1.276                        | 1.897        |
| 1992               | 869           | 1.495                        | 2.046        | 882           | 1.608                        | 2.229        | 1.751         | 1.552                        | 2.138        |
| 1993               | 1.148         | 1.435                        | 1.938        | 455           | 1.493                        | 2.054        | 1.603         | 1.451                        | 1.971        |
| 1994               | 1.450         | 1.536                        | 2.031        | 3.849         | 1.588                        | 2.104        | 5.299         | 1.574                        | 2.084        |
| 1995               | 549           | 1.447                        | 1.864        | 2.164         | 1.604                        | 2.083        | 2.713         | 1.572                        | 2.039        |
| 1996               | 557           | 1.417                        | 1.745        | 3.195         | 1.638                        | 2.031        | 3.752         | 1.605                        | 1.989        |
| 1997               | 202           | 1.750                        | 2.059        | 2.894         | 1.880                        | 2.232        | 3.096         | 1.871                        | 2.221        |
| 1998               | 206           | 1.399                        | 1.643        | 2.659         | 1.800                        | 2.107        | 2.865         | 1.771                        | 2.074        |
| 1999               | 123           | 1.611                        | 1.853        | 2.088         | 1.965                        | 2.268        | 2.211         | 1.945                        | 2.245        |
| 2000               | 104           | 1.445                        | 1.648        | 2.178         | 1.916                        | 2.180        | 2.282         | 1.894                        | 2.155        |
| 2001               | 112           | 1.207                        | 1.345        | 2.530         | 1.951                        | 2.172        | 2.642         | 1.920                        | 2.137        |
| 2002               | 81            | 1.325                        | 1.442        | 2.472         | 1.819                        | 1.973        | 2.553         | 1.803                        | 1.957        |
| 2003               | 76            | 1.344                        | 1.425        | 2.281         | 1.898                        | 2.002        | 2.357         | 1.880                        | 1.984        |
| 2004               | 95            | 1.408                        | 1.459        | 3.374         | 1.876                        | 1.933        | 3.469         | 1.864                        | 1.920        |
| 2005               | 119           | 1.470                        | 1.497        | 1.929         | 2.033                        | 2.063        | 2.048         | 2.001                        | 2.030        |
|                    | 110           | 1.451                        | 1.452        | 3.589         | 1.942                        | 1.942        | 3.699         | 1.928                        | 1.927        |
| <b>Totale</b>      | <b>11.392</b> | <b>1.127</b>                 | <b>1.757</b> | <b>41.500</b> | <b>1.711</b>                 | <b>2.064</b> | <b>52.892</b> | <b>1.585</b>                 | <b>1.998</b> |

(a) Include le pensioni di vecchiaia anticipata, non più liquidabili a decorrere dall' 8 gennaio 2002 (D. Lgs. n. 658/1996).

# ISTITUTO NAZIONALE DELLA PREVIDENZA SOCIALE

-----  
SEDE CENTRALE DI ROMA  
-----

CONTABILITA' SEPARATA  
ex INPDAI

## INDICAZIONI DI CARATTERE STATISTICO

(Allegato al Rendiconto per l'anno 2006)

## CONTABILITA' SEPARATA ex INPDAI

### INDICE DELLE TAVOLE

#### ***Valori economici di bilancio e altri elementi***

Tav.1 - Elementi caratteristici della gestione

#### ***Distribuzione delle pensioni vigenti al 31.12.2006***

Tav. 2 - Pensioni vigenti distinte per anno di decorrenza e categoria

Tav. 2bis - Pensioni di vecchiaia vigenti distinte per sottocategoria e anno di decorrenza

Tav. 3 - Numero delle pensioni vigenti distinte per classe di importo della pensione mensile e per categoria

Tav. 3bis - Pensioni di vecchiaia vigenti distinte per sottocategoria e classe di importo della pensione mensile

Tav. 4 - Numero delle pensioni vigenti distinte per categoria, sesso e classe di età del titolare - Valori assoluti

Tav. 4bis - Numero delle pensioni di vecchiaia vigenti distinte per sottocategoria, sesso e classe di età del titolare - Valori assoluti

Tav. 5 - Numero delle pensioni vigenti distinte per categoria, sesso e classe di età del titolare - Valori percentuali

Tav. 5bis - Numero delle pensioni di vecchiaia vigenti distinte per sottocategoria, sesso e classe di età del titolare - Valori percentuali

#### **NOTA:**

Le tavole sono il risultato di elaborazioni compiute sui dati degli archivi gestionali dell'Istituto che contengono le pensioni contabilizzate ad una data epoca prescindendo, quindi, dalle operazioni necessarie per la ricostruzione dei dati relativi alla competenza economica.

La disaggregazione delle pensioni contenuta nelle tavole #bis, è stata effettuata includendo nella voce "Vecchiaia" le pensioni di vecchiaia anticipata e i prepensionamenti.

CONTABILITA' SEPARATA  
ex INPDAI

Tav. 1 - Elementi caratteristici della gestione negli anni 2003-2006

| Descrizione  | Anni    |         |         |         |
|--|---------|---------|---------|---------|
|  | 2003    | 2004    | 2005    | 2006    |
| Aliquota contributiva a fine anno                          | 32,70%  | 32,70%  | 32,70%  | 32,70%  |
| Risultato d'esercizio (milioni di euro)                    | - 1.006 | 553     | - 1.983 | - 2.247 |
| Patrimonio netto a fine anno (milioni di euro)             | - 523   | 30      | - 1.953 | - 4.200 |
| Numero iscritti a fine anno <sup>(b)</sup>                 | 76.600  | 67.900  | 61.000  | 52.400  |
| Monti retributivi (milioni di euro)                        | 8.200   | 7.772   | 7.158   | 6.685   |
| Retribuzione media (unità di euro)                         | 104.700 | 114.500 | 117.300 | 119.400 |
| Numero pensioni vigenti a fine anno <sup>(a)</sup>         | 92.656  | 100.500 | 103.895 | 107.746 |
| Pensione media in pagamento (unità di euro) <sup>(a)</sup> | 42.787  | 43.741  | 44.659  | 45.502  |
| Rapporto iscritti - pensioni                               | 82,7%   | 67,6%   | 58,7%   | 48,6%   |
| Rapporto pensione media - retribuzione media               | 40,9%   | 38,2%   | 38,1%   | 38,1%   |

(a) Valori di rendiconto risultanti dalle contabilizzazioni dell'anno modificate per tener conto delle relative integrazioni di competenza

(b) Per gli anni fino al 2005 il numero di iscritti è quello medio annuo

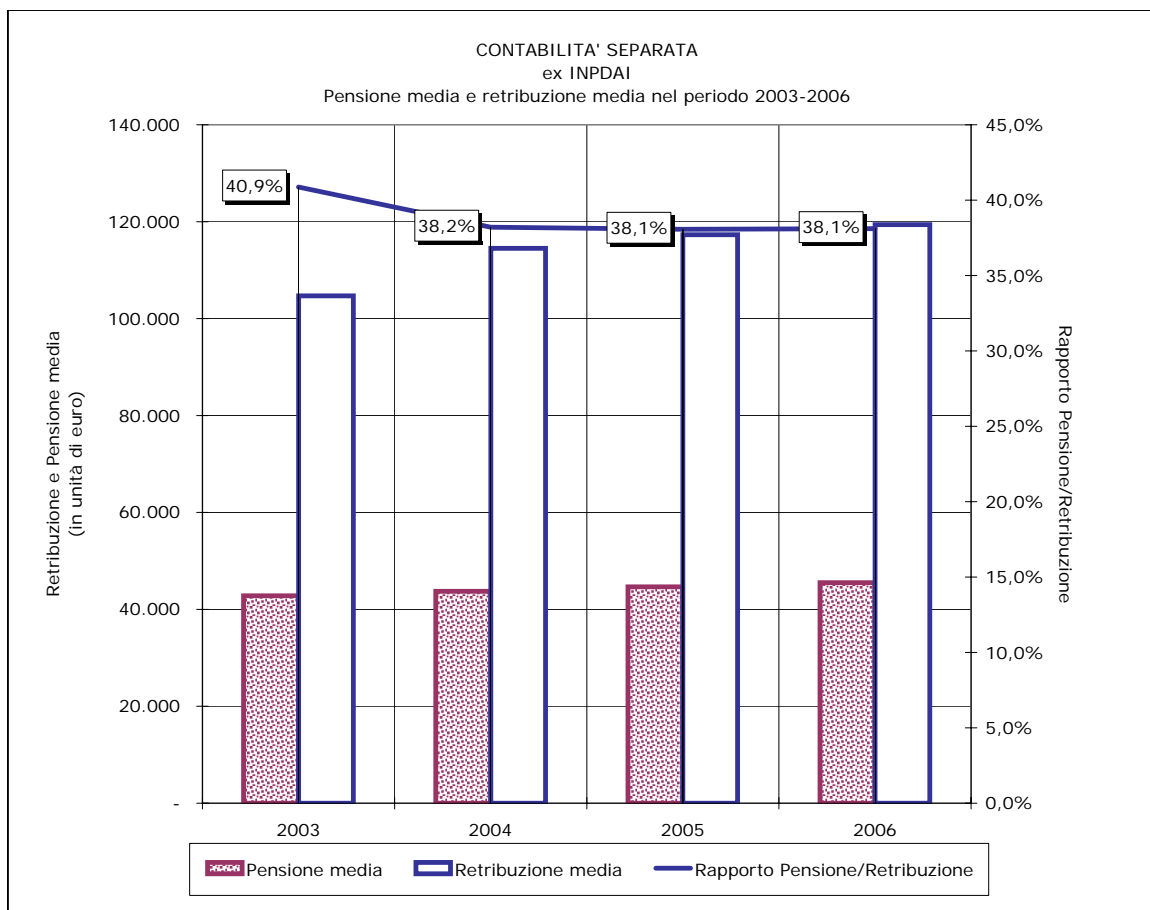
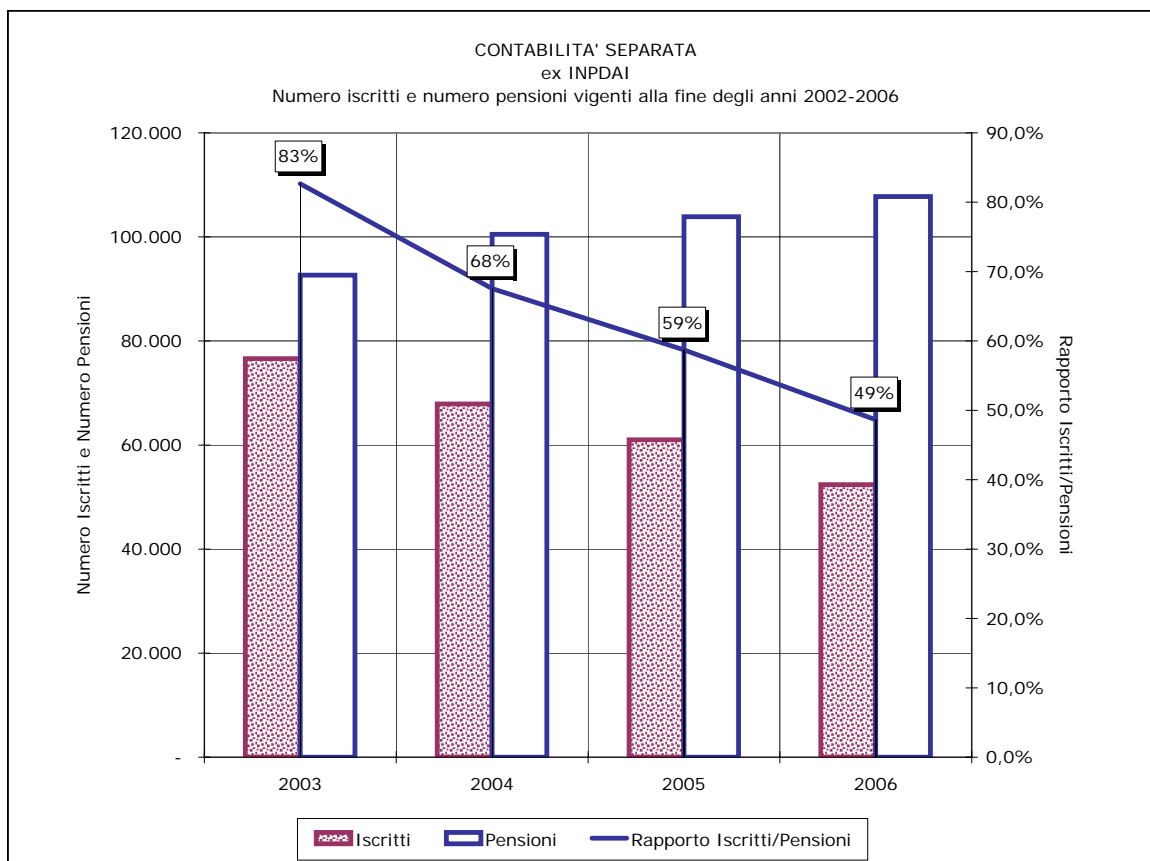



**CONTABILITA' SEPARATA**  
**ex INPDAI**

Tav. 2 - Pensioni vigenti al 31.12.2006 distinte per anno di decorrenza e categoria <sup>(a)</sup>  
(Importi in unità di euro)

| Anno di decorrenza | VECCHIAIA     |                                    | INVALIDITA'  |                                    | SUPERSTITI    |                                    |               |                                    | COMPLESSO      |                                    |
|--------------------|---------------|------------------------------------|--------------|------------------------------------|---------------|------------------------------------|---------------|------------------------------------|----------------|------------------------------------|
|                    | Numero        | Importo medio mensile in pagamento | Numero       | Importo medio mensile in pagamento | da assicurato |                                    | da pensionato |                                    | Numero         | Importo medio mensile in pagamento |
|                    |               |                                    |              |                                    | Numero        | Importo medio mensile in pagamento | Numero        | Importo medio mensile in pagamento |                |                                    |
| ante 1981          | 2.621         | 2.977                              | 203          | 2.449                              | 1.493         | 1.375                              | 718           | 1.446                              | 5.035          | 2.262                              |
| 1981               | 685           | 3.164                              | 35           | 2.734                              | 152           | 1.778                              | 136           | 1.615                              | 1.008          | 2.731                              |
| 1982               | 983           | 3.247                              | 53           | 2.839                              | 172           | 1.704                              | 181           | 1.666                              | 1.389          | 2.835                              |
| 1983               | 1.093         | 3.295                              | 79           | 2.847                              | 181           | 1.627                              | 189           | 1.625                              | 1.542          | 2.871                              |
| 1984               | 1.219         | 3.277                              | 64           | 2.867                              | 166           | 1.741                              | 202           | 1.715                              | 1.651          | 2.916                              |
| 1985               | 1.431         | 3.277                              | 73           | 2.894                              | 185           | 1.758                              | 230           | 1.709                              | 1.919          | 2.928                              |
| 1986               | 1.648         | 3.273                              | 59           | 2.931                              | 160           | 1.769                              | 285           | 1.708                              | 2.152          | 2.945                              |
| 1987               | 1.677         | 3.245                              | 93           | 2.883                              | 197           | 1.718                              | 312           | 1.759                              | 2.279          | 2.895                              |
| 1988               | 2.064         | 3.522                              | 90           | 2.839                              | 184           | 1.883                              | 307           | 1.826                              | 2.645          | 3.188                              |
| 1989               | 2.291         | 3.524                              | 77           | 2.875                              | 195           | 1.845                              | 365           | 1.822                              | 2.928          | 3.183                              |
| 1990               | 2.785         | 3.573                              | 118          | 3.030                              | 175           | 1.919                              | 427           | 1.795                              | 3.505          | 3.256                              |
| 1991               | 3.228         | 3.827                              | 123          | 3.141                              | 182           | 1.936                              | 481           | 1.823                              | 4.014          | 3.480                              |
| 1992               | 5.084         | 4.087                              | 203          | 3.436                              | 175           | 2.080                              | 511           | 1.906                              | 5.973          | 3.820                              |
| 1993               | 2.344         | 3.847                              | 205          | 3.471                              | 174           | 2.069                              | 575           | 1.902                              | 3.298          | 3.391                              |
| 1994               | 4.109         | 4.251                              | 263          | 3.720                              | 151           | 2.166                              | 587           | 1.967                              | 5.110          | 3.899                              |
| 1995               | 3.222         | 4.111                              | 97           | 3.468                              | 152           | 2.173                              | 663           | 2.011                              | 4.134          | 3.688                              |
| 1996               | 3.367         | 4.077                              | 126          | 3.327                              | 168           | 2.143                              | 700           | 2.001                              | 4.361          | 3.648                              |
| 1997               | 4.600         | 4.320                              | 127          | 3.571                              | 153           | 2.233                              | 779           | 2.033                              | 5.659          | 3.932                              |
| 1998               | 3.703         | 4.279                              | 53           | 3.557                              | 144           | 2.296                              | 897           | 2.018                              | 4.797          | 3.788                              |
| 1999               | 4.009         | 4.362                              | 42           | 3.077                              | 139           | 2.190                              | 847           | 2.040                              | 5.037          | 3.901                              |
| 2000               | 3.453         | 4.464                              | 50           | 3.195                              | 130           | 2.336                              | 859           | 2.069                              | 4.492          | 3.930                              |
| 2001               | 4.444         | 4.470                              | 71           | 3.349                              | 116           | 2.400                              | 1.000         | 2.108                              | 5.631          | 3.994                              |
| 2002               | 3.705         | 4.398                              | 47           | 3.321                              | 104           | 2.285                              | 1.008         | 2.073                              | 4.864          | 3.861                              |
| 2003               | 4.467         | 4.200                              | 70           | 2.989                              | 156           | 2.133                              | 1.115         | 2.086                              | 5.808          | 3.724                              |
| 2004               | 4.580         | 4.024                              | 93           | 3.075                              | 175           | 2.135                              | 1.094         | 2.146                              | 5.942          | 3.608                              |
| 2005               | 4.274         | 3.997                              | 83           | 3.071                              | 160           | 2.141                              | 1.230         | 2.137                              | 5.747          | 3.534                              |
| 2006               | 4.626         | 4.143                              | 83           | 3.010                              | 132           | 2.109                              | 1.220         | 2.188                              | 6.061          | 3.690                              |
| <b>totale</b>      | <b>81.712</b> | <b>3.994</b>                       | <b>2.680</b> | <b>3.169</b>                       | <b>5.671</b>  | <b>1.835</b>                       | <b>16.918</b> | <b>1.982</b>                       | <b>106.981</b> | <b>3.541</b>                       |

<sup>(a)</sup> I dati si riferiscono alle pensioni contabilizzate

CONTABILITA' SEPARATA  
ex INPDAI

Numero delle pensioni vigenti al 31.12.2006  
distinte per anno di decorrenza e categoria

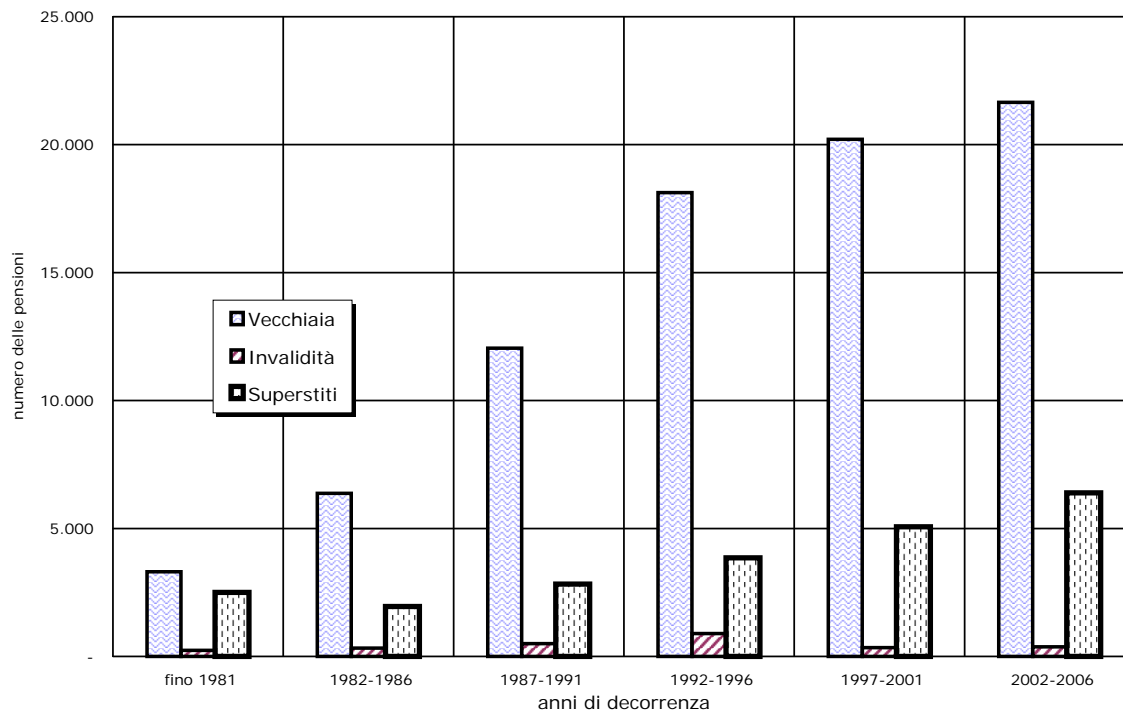

Importo medio mensile delle pensioni vigenti al 31.12.2006  
distinte per anno di decorrenza e categoria

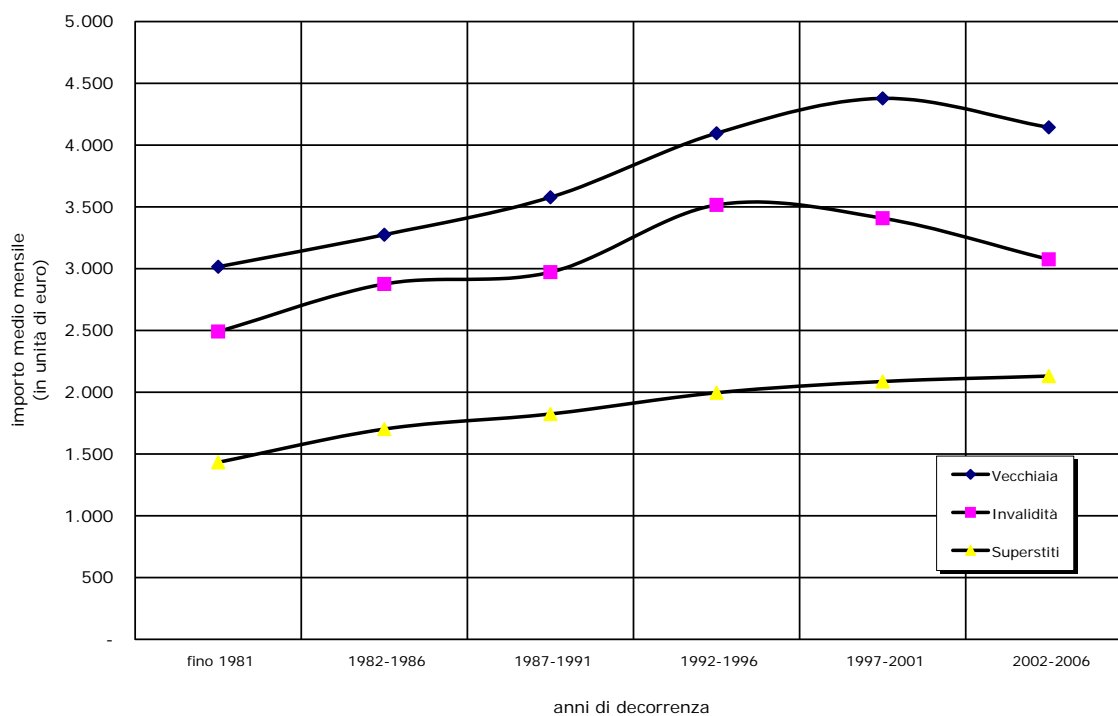

# CONTABILITA' SEPARATA ex INPDAI

Tav. 2bis - Pensioni di vecchiaia vigenti al 31.12.2006 distinte  
per sottocategoria e anno di decorrenza <sup>(a)</sup>  
(Importi in unità di euro)

| Anno di decorrenza | VECCHIAIA <sup>(*)</sup> |                                    | ANZIANITA'    |                                    | COMPLESSO     |                                    |
|--------------------|--------------------------|------------------------------------|---------------|------------------------------------|---------------|------------------------------------|
|                    | Numero                   | Importo medio mensile in pagamento | Numero        | Importo medio mensile in pagamento | Numero        | Importo medio mensile in pagamento |
| ante 1981          | 947                      | 2.759                              | 1.674         | 3.100                              | 2.621         | 2.977                              |
| 1981               | 233                      | 2.872                              | 452           | 3.315                              | 685           | 3.164                              |
| 1982               | 349                      | 3.065                              | 634           | 3.348                              | 983           | 3.247                              |
| 1983               | 373                      | 3.122                              | 720           | 3.384                              | 1.093         | 3.295                              |
| 1984               | 417                      | 3.027                              | 802           | 3.407                              | 1.219         | 3.277                              |
| 1985               | 607                      | 3.169                              | 824           | 3.357                              | 1.431         | 3.277                              |
| 1986               | 609                      | 3.099                              | 1.039         | 3.375                              | 1.648         | 3.273                              |
| 1987               | 604                      | 3.034                              | 1.073         | 3.363                              | 1.677         | 3.245                              |
| 1988               | 1.067                    | 3.510                              | 997           | 3.536                              | 2.064         | 3.522                              |
| 1989               | 1.078                    | 3.384                              | 1.213         | 3.649                              | 2.291         | 3.524                              |
| 1990               | 1.209                    | 3.363                              | 1.576         | 3.735                              | 2.785         | 3.573                              |
| 1991               | 1.284                    | 3.577                              | 1.944         | 3.991                              | 3.228         | 3.827                              |
| 1992               | 2.165                    | 3.906                              | 2.919         | 4.222                              | 5.084         | 4.087                              |
| 1993               | 1.043                    | 3.389                              | 1.301         | 4.215                              | 2.344         | 3.847                              |
| 1994               | 787                      | 3.775                              | 3.322         | 4.363                              | 4.109         | 4.251                              |
| 1995               | 736                      | 3.452                              | 2.486         | 4.305                              | 3.222         | 4.111                              |
| 1996               | 673                      | 3.449                              | 2.694         | 4.234                              | 3.367         | 4.077                              |
| 1997               | 476                      | 3.744                              | 4.124         | 4.387                              | 4.600         | 4.320                              |
| 1998               | 553                      | 3.495                              | 3.150         | 4.416                              | 3.703         | 4.279                              |
| 1999               | 521                      | 3.550                              | 3.488         | 4.484                              | 4.009         | 4.362                              |
| 2000               | 330                      | 3.707                              | 3.123         | 4.544                              | 3.453         | 4.464                              |
| 2001               | 638                      | 3.363                              | 3.806         | 4.656                              | 4.444         | 4.470                              |
| 2002               | 712                      | 3.253                              | 2.993         | 4.671                              | 3.705         | 4.398                              |
| 2003               | 1.061                    | 2.925                              | 3.406         | 4.597                              | 4.467         | 4.200                              |
| 2004               | 1.196                    | 2.833                              | 3.384         | 4.445                              | 4.580         | 4.024                              |
| 2005               | 1.212                    | 2.865                              | 3.062         | 4.445                              | 4.274         | 3.997                              |
| 2006               | 1.151                    | 3.090                              | 3.475         | 4.492                              | 4.626         | 4.143                              |
| <b>totale</b>      | <b>22.031</b>            | <b>3.317</b>                       | <b>59.681</b> | <b>4.245</b>                       | <b>81.712</b> | <b>3.994</b>                       |

<sup>(a)</sup> I dati si riferiscono alle pensioni contabilizzate

<sup>(\*)</sup> Comprende le pensioni di vecchiaia anticipata e i prepensionamenti

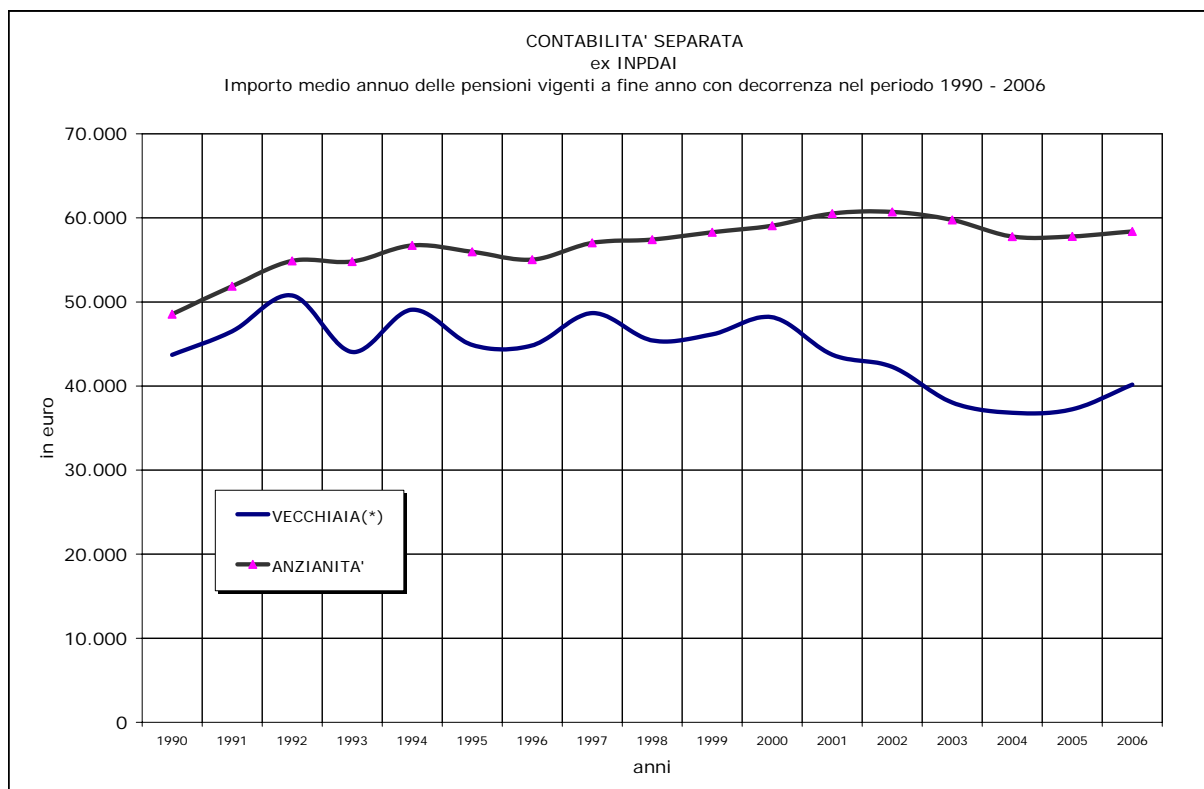
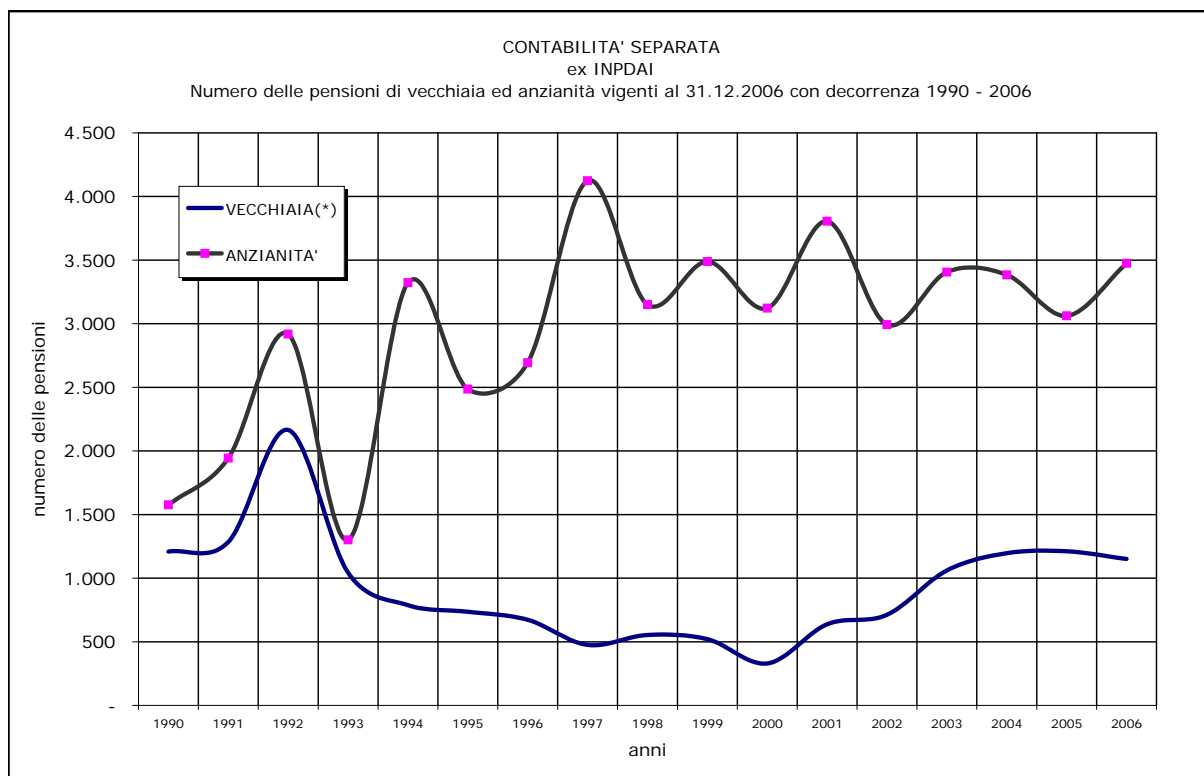

CONTABILITA' SEPARATA  
ex INPDAl

Tav. 3 - Numero delle pensioni vigenti al 31.12.2006 distinte  
per classe di importo della pensione mensile e categoria<sup>(a)</sup>

| Classi<br>di importo mensile<br>(unità di euro) <sup>(b)</sup> | VECCHIAIA          |                       | INVALIDITA'        |                       | SUPERSTITI         |                       | COMPLESSO          |                       |
|--|--------------------|-----------------------|--------------------|-----------------------|--------------------|-----------------------|--------------------|-----------------------|
|  | Valori<br>assoluti | Valori<br>percentuali | Valori<br>assoluti | Valori<br>percentuali | Valori<br>assoluti | Valori<br>percentuali | Valori<br>assoluti | Valori<br>percentuali |
| fino a 250   | 63                 | 0,1                   | 2                  | 0,1                   | 24                 | 0,1                   | 89                 | 0,1                   |
| 250 - 500  | 203                | 0,2                   | 6                  | 0,2                   | 101                | 0,4                   | 310                | 0,3                   |
| 500 - 750  | 216                | 0,3                   | 4                  | 0,1                   | 418                | 1,9                   | 638                | 0,6                   |
| 750 - 1000   | 256                | 0,3                   | 13                 | 0,5                   | 1.123              | 5,0                   | 1.392              | 1,3                   |
| 1000 - 1250  | 354                | 0,4                   | 36                 | 1,3                   | 1.757              | 7,8                   | 2.147              | 2,0                   |
| 1250 - 1500  | 674                | 0,8                   | 64                 | 2,4                   | 1.780              | 7,9                   | 2.518              | 2,4                   |
| 1500 - 1750  | 992                | 1,2                   | 109                | 4,1                   | 2.264              | 10,0                  | 3.365              | 3,1                   |
| 1750 - 2000  | 1.170              | 1,4                   | 116                | 4,3                   | 3.691              | 16,3                  | 4.977              | 4,7                   |
| 2000 - 2250  | 1.415              | 1,7                   | 124                | 4,6                   | 6.292              | 27,9                  | 7.831              | 7,3                   |
| 2250 - 2500  | 1.530              | 1,9                   | 155                | 5,8                   | 1.537              | 6,8                   | 3.222              | 3,0                   |
| 2500 - 2750  | 2.096              | 2,6                   | 224                | 8,4                   | 1.325              | 5,9                   | 3.645              | 3,4                   |
| 2750 - 3000  | 3.195              | 3,9                   | 269                | 10,0                  | 866                | 3,8                   | 4.330              | 4,0                   |
| 3000 - 3250  | 5.373              | 6,6                   | 319                | 11,9                  | 715                | 3,2                   | 6.407              | 6,0                   |
| 3250 - 3500  | 11.943             | 14,6                  | 379                | 14,1                  | 370                | 1,6                   | 12.692             | 11,9                  |
| 3500 - 3750  | 6.030              | 7,4                   | 198                | 7,4                   | 158                | 0,7                   | 6.386              | 6,0                   |
| 3750 - 4000  | 6.601              | 8,1                   | 170                | 6,3                   | 46                 | 0,2                   | 6.817              | 6,4                   |
| 4000 - 4250  | 6.822              | 8,3                   | 123                | 4,6                   | 37                 | 0,2                   | 6.982              | 6,5                   |
| 4250 - 4500  | 6.322              | 7,7                   | 99                 | 3,7                   | 26                 | 0,1                   | 6.447              | 6,0                   |
| 4500 - 4750  | 5.315              | 6,5                   | 87                 | 3,2                   | 24                 | 0,1                   | 5.426              | 5,1                   |
| 4750 - 5000  | 4.630              | 5,7                   | 49                 | 1,8                   | 15                 | 0,1                   | 4.694              | 4,4                   |
| 5000 - 5250  | 4.535              | 5,5                   | 54                 | 2,0                   | 6                  | 0,0                   | 4.595              | 4,3                   |
| 5250 - 5500  | 4.845              | 5,9                   | 59                 | 2,2                   | 8                  | 0,0                   | 4.912              | 4,6                   |
| 5500 e oltre   | 7.132              | 8,7                   | 21                 | 0,8                   | 6                  | 0,0                   | 7.159              | 6,7                   |
| <b>totale</b>  | <b>81.712</b>      | <b>100,0</b>          | <b>2.680</b>       | <b>100,0</b>          | <b>22.589</b>      | <b>100,0</b>          | <b>106.981</b>     | <b>100,0</b>          |
| <b>Importo<br/>medio<br/>mensile</b>                           | <b>3.994</b>       |                       | <b>3.169</b>       |                       | <b>1.945</b>       |                       | <b>3.541</b>       |                       |

<sup>(a)</sup> I dati si riferiscono alle pensioni contabilizzate

<sup>(b)</sup> L'estremo superiore della classe è escluso

**CONTABILITA' SEPARATA**  
ex INPDAI

Distribuzione percentuale delle pensioni vigenti al 31.12.2006 distinte per categoria e classi di importo mensile  
(classi di importo mensile in unità di euro)

**VECCHIAIA**

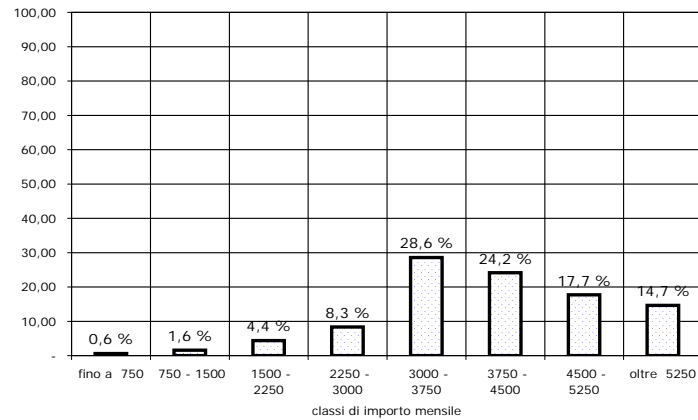

**INVALIDITA'**

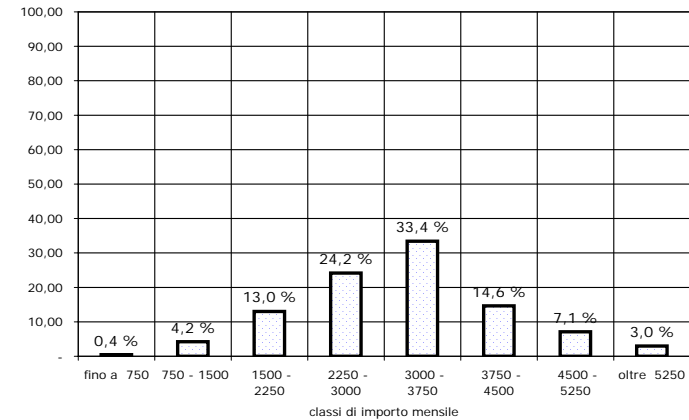

**SUPERSTITI**

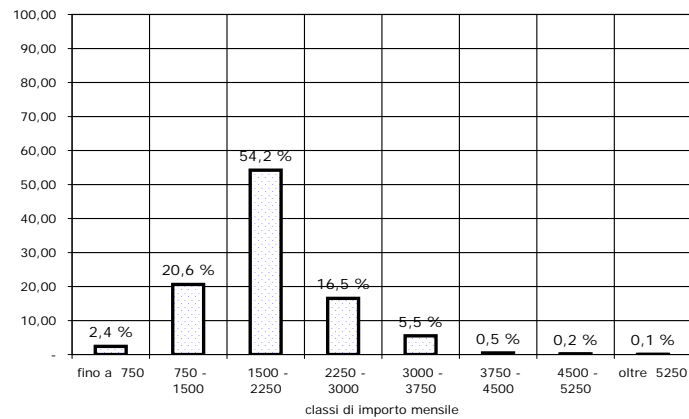

**COMPLESSO**

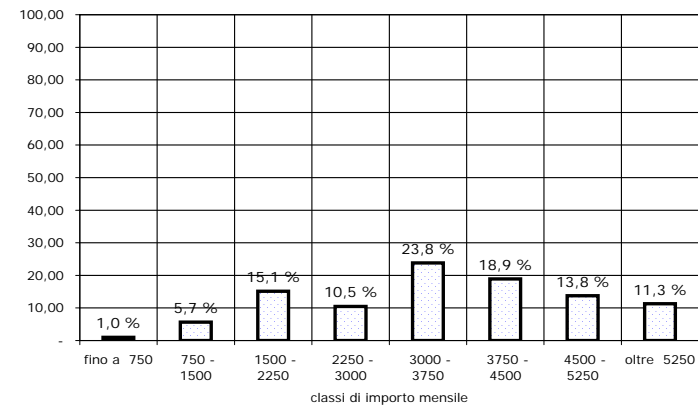

**CONTABILITA' SEPARATA**  
**ex INPDAI**

Tav. 3bis - Numero delle pensioni di vecchiaia vigenti al 31.12.2006 distinte  
per sottocategoria e classe di importo della pensione mensile <sup>(a)</sup>

|   | <b>VECCHIAIA<sup>(*)</sup></b> |                       | <b>ANZIANITA'</b>  |                       | <b>COMPLESSO</b>   |                       |
|---|--------------------------------|-----------------------|--------------------|-----------------------|--------------------|-----------------------|
| Classi<br>di importo<br>mensile<br>(unità di euro) <sup>(b)</sup> | Valori<br>assoluti             | Valori<br>percentuali | Valori<br>assoluti | Valori<br>percentuali | Valori<br>assoluti | Valori<br>percentuali |
| fino a 250  | 49                             | 0,2                   | 14                 | 0,0                   | 63                 | 0,1                   |
| 250 - 500   | 152                            | 0,7                   | 51                 | 0,1                   | 203                | 0,2                   |
| 500 - 750   | 165                            | 0,7                   | 51                 | 0,1                   | 216                | 0,3                   |
| 750 - 1000  | 209                            | 0,9                   | 47                 | 0,1                   | 256                | 0,3                   |
| 1000 - 1250   | 313                            | 1,4                   | 41                 | 0,1                   | 354                | 0,4                   |
| 1250 - 1500   | 626                            | 2,8                   | 48                 | 0,1                   | 674                | 0,8                   |
| 1500 - 1750   | 919                            | 4,2                   | 73                 | 0,1                   | 992                | 1,2                   |
| 1750 - 2000   | 1.060                          | 4,8                   | 110                | 0,2                   | 1.170              | 1,4                   |
| 2000 - 2250   | 1.205                          | 5,5                   | 210                | 0,4                   | 1.415              | 1,7                   |
| 2250 - 2500   | 1.222                          | 5,5                   | 308                | 0,5                   | 1.530              | 1,9                   |
| 2500 - 2750   | 1.285                          | 5,8                   | 811                | 1,4                   | 2.096              | 2,6                   |
| 2750 - 3000   | 1.404                          | 6,4                   | 1.791              | 3,0                   | 3.195              | 3,9                   |
| 3000 - 3250   | 1.885                          | 8,6                   | 3.488              | 5,8                   | 5.373              | 6,6                   |
| 3250 - 3500   | 2.440                          | 11,1                  | 9.503              | 15,9                  | 11.943             | 14,6                  |
| 3500 - 3750   | 1.379                          | 6,3                   | 4.651              | 7,8                   | 6.030              | 7,4                   |
| 3750 - 4000   | 1.289                          | 5,9                   | 5.312              | 8,9                   | 6.601              | 8,1                   |
| 4000 - 4250   | 1.244                          | 5,6                   | 5.578              | 9,3                   | 6.822              | 8,3                   |
| 4250 - 4500   | 1.149                          | 5,2                   | 5.173              | 8,7                   | 6.322              | 7,7                   |
| 4500 - 4750   | 935                            | 4,2                   | 4.380              | 7,3                   | 5.315              | 6,5                   |
| 4750 - 5000   | 776                            | 3,5                   | 3.854              | 6,5                   | 4.630              | 5,7                   |
| 5000 - 5250   | 885                            | 4,0                   | 3.650              | 6,1                   | 4.535              | 5,5                   |
| 5250 - 5500   | 655                            | 3,0                   | 4.190              | 7,0                   | 4.845              | 5,9                   |
| 5500 e oltre  | 785                            | 3,6                   | 6.347              | 10,6                  | 7.132              | 8,7                   |
| <b>totale</b>   | <b>22.031</b>                  | <b>100,0</b>          | <b>59.681</b>      | <b>100,0</b>          | <b>81.712</b>      | <b>100,0</b>          |
| <b>Importo medio<br/>mensile</b>                                  | <b>3.317</b>                   |                       | <b>4.245</b>       |                       | <b>3.994</b>       |                       |

<sup>(a)</sup> I dati si riferiscono alle pensioni contabilizzate

<sup>(b)</sup> L'estremo superiore della classe è escluso

<sup>(\*)</sup> Comprende le pensioni di vecchiaia anticipata e i prepensionamenti

CONTABILITA' SEPARATA  
ex INPDAI

Distribuzione percentuale delle pensioni di vecchiaia vigenti al 31.12.2006  
distinte per sottocategoria e classi di importo mensile  
(classi di importo mensile in unità di euro)

## VECCHIAIA

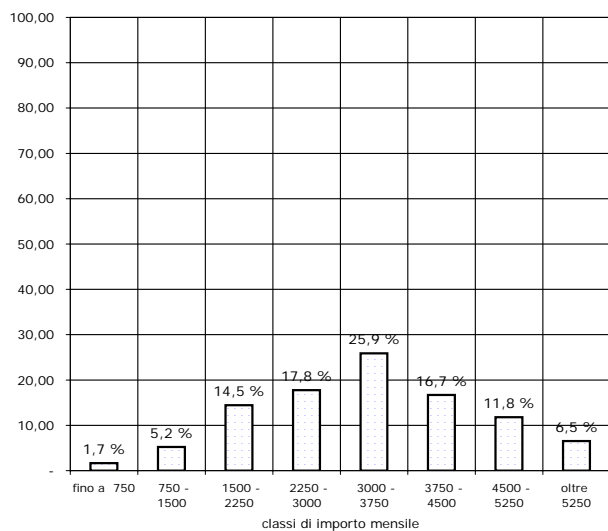

## ANZIANITA'

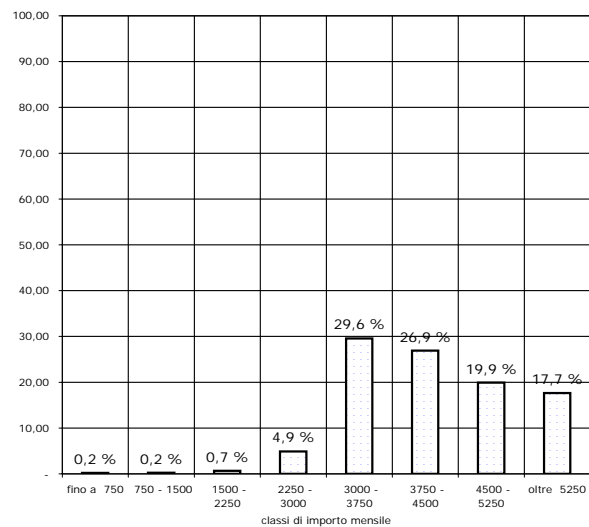

## COMPLESSO

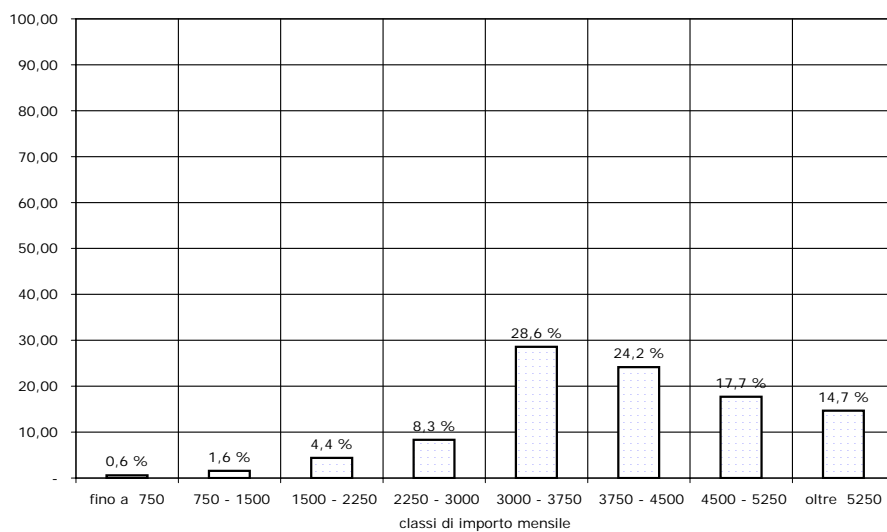



## CONTABILITA' SEPARATA

ex INPDAI

Tav. 4 - Numero delle pensioni vigenti al 31.12.2006 distinte categoria, sesso e classe di età del titolare <sup>(a)</sup>

(Valori assoluti)

|                              | VECCHIAIA     |              |               | INVALIDITA'  |             |              | SUPERSTITI <sup>(c)</sup> |               |               | COMPLESSO     |               |                |
|------------------------------|---------------|--------------|---------------|--------------|-------------|--------------|---------------------------|---------------|---------------|---------------|---------------|----------------|
| Classi di età <sup>(b)</sup> | Maschi        | Femmine      | Totale        | Maschi       | Femmine     | Totale       | Maschi                    | Femmine       | Totale        | Maschi        | Femmine       | Totale         |
| fino a 4                     | -             | -            | -             | -            | -           | -            | 2                         | -             | 2             | 2             | -             | 2              |
| 5 - 9                        | -             | -            | -             | -            | -           | -            | 3                         | -             | 3             | 3             | -             | 3              |
| 10 - 14                      | -             | -            | -             | -            | -           | -            | 8                         | 4             | 12            | 8             | 4             | 12             |
| 15 - 19                      | -             | -            | -             | -            | -           | -            | 3                         | 6             | 9             | 3             | 6             | 9              |
| 20 - 24                      | -             | -            | -             | -            | -           | -            | 6                         | 9             | 15            | 6             | 9             | 15             |
| 25 - 29                      | -             | -            | -             | -            | -           | -            | 1                         | 3             | 4             | 1             | 3             | 4              |
| 30 - 34                      | -             | -            | -             | -            | -           | -            | 1                         | 4             | 5             | 1             | 4             | 5              |
| 35 - 39                      | -             | -            | -             | 1            | -           | 1            | 4                         | 22            | 26            | 5             | 22            | 27             |
| 40 - 44                      | -             | -            | -             | 8            | -           | 8            | 11                        | 91            | 102           | 19            | 91            | 110            |
| 45 - 49                      | 1             | -            | 1             | 28           | 6           | 34           | 10                        | 199           | 209           | 39            | 205           | 244            |
| 50 - 54                      | 49            | 3            | 52            | 106          | 15          | 121          | 20                        | 533           | 553           | 175           | 551           | 726            |
| 55 - 59                      | 5.517         | 316          | 5.833         | 315          | 18          | 333          | 39                        | 1.175         | 1.214         | 5.871         | 1.509         | 7.380          |
| 60 - 64                      | 16.453        | 891          | 17.344        | 502          | 33          | 535          | 43                        | 2.167         | 2.210         | 16.998        | 3.091         | 20.089         |
| 65 - 69                      | 22.942        | 698          | 23.640        | 635          | 25          | 660          | 33                        | 3.387         | 3.420         | 23.610        | 4.110         | 27.720         |
| 70 - 74                      | 13.936        | 392          | 14.328        | 472          | 19          | 491          | 28                        | 3.716         | 3.744         | 14.436        | 4.127         | 18.563         |
| 75 - 79                      | 11.012        | 279          | 11.291        | 282          | 7           | 289          | 16                        | 4.163         | 4.179         | 11.310        | 4.449         | 15.759         |
| 80 - 84                      | 6.358         | 147          | 6.505         | 141          | 5           | 146          | 18                        | 3.715         | 3.733         | 6.517         | 3.867         | 10.384         |
| 85 - 89                      | 2.039         | 37           | 2.076         | 49           | 2           | 51           | 4                         | 1.887         | 1.891         | 2.092         | 1.926         | 4.018          |
| oltre 90                     | 626           | 16           | 642           | 10           | 1           | 11           | 3                         | 1.255         | 1.258         | 639           | 1.272         | 1.911          |
| <b>totale</b>                | <b>78.933</b> | <b>2.779</b> | <b>81.712</b> | <b>2.549</b> | <b>131</b>  | <b>2.680</b> | <b>253</b>                | <b>22.336</b> | <b>22.589</b> | <b>81.735</b> | <b>25.246</b> | <b>106.981</b> |
| <b>Età media</b>             | <b>69,5</b>   | <b>67,2</b>  | <b>69,4</b>   | <b>67,2</b>  | <b>64,2</b> | <b>67,1</b>  | <b>59,1</b>               | <b>73,6</b>   | <b>73,5</b>   | <b>69,4</b>   | <b>72,9</b>   | <b>70,2</b>    |

<sup>(a)</sup> I dati si riferiscono alle pensioni contabilizzate<sup>(b)</sup> Età calcolata al 31.12.2006 in anni compiuti<sup>(c)</sup> Le indicazioni relative all'età si riferiscono al coniuge ove questo sia compreso fra i beneficiari, all'orfano più giovane nel caso di pensione ai soli orfani

**CONTABILITA' SEPARATA**  
**ex INPDAI**

Tav. 4bis - Numero delle pensioni di vecchiaia vigenti al 31.12.2006  
distinte per sottocategoria, sesso e classe di età del titolare <sup>(a)</sup>  
(Valori assoluti)

|                              | <b>VECCHIAIA<sup>(*)</sup></b> |              |               | <b>ANZIANITA'</b> |              |               | <b>COMPLESSO</b> |              |               |
|------------------------------|--------------------------------|--------------|---------------|-------------------|--------------|---------------|------------------|--------------|---------------|
| Classi di età <sup>(b)</sup> | Maschi                         | Femmine      | Totale        | Maschi            | Femmine      | Totale        | Maschi           | Femmine      | Totale        |
| fino a 4                     | -                              | -            | -             | -                 | -            | -             | -                | -            | -             |
| 5 - 9                        | -                              | -            | -             | -                 | -            | -             | -                | -            | -             |
| 10 - 14                      | -                              | -            | -             | -                 | -            | -             | -                | -            | -             |
| 15 - 19                      | -                              | -            | -             | -                 | -            | -             | -                | -            | -             |
| 20 - 24                      | -                              | -            | -             | -                 | -            | -             | -                | -            | -             |
| 25 - 29                      | -                              | -            | -             | -                 | -            | -             | -                | -            | -             |
| 30 - 34                      | -                              | -            | -             | -                 | -            | -             | -                | -            | -             |
| 35 - 39                      | -                              | -            | -             | -                 | -            | -             | -                | -            | -             |
| 40 - 44                      | -                              | -            | -             | -                 | -            | -             | -                | -            | -             |
| 45 - 49                      | -                              | -            | -             | 1                 | -            | 1             | 1                | -            | 1             |
| 50 - 54                      | 1                              | -            | 1             | 48                | 3            | 51            | 49               | 3            | 52            |
| 55 - 59                      | 40                             | 10           | 50            | 5.477             | 306          | 5.783         | 5.517            | 316          | 5.833         |
| 60 - 64                      | 614                            | 422          | 1.036         | 15.839            | 469          | 16.308        | 16.453           | 891          | 17.344        |
| 65 - 69                      | 5.312                          | 446          | 5.758         | 17.630            | 252          | 17.882        | 22.942           | 698          | 23.640        |
| 70 - 74                      | 4.508                          | 294          | 4.802         | 9.428             | 98           | 9.526         | 13.936           | 392          | 14.328        |
| 75 - 79                      | 5.332                          | 211          | 5.543         | 5.680             | 68           | 5.748         | 11.012           | 279          | 11.291        |
| 80 - 84                      | 3.054                          | 112          | 3.166         | 3.304             | 35           | 3.339         | 6.358            | 147          | 6.505         |
| 85 - 89                      | 1.097                          | 28           | 1.125         | 942               | 9            | 951           | 2.039            | 37           | 2.076         |
| oltre 90                     | 534                            | 16           | 550           | 92                | -            | 92            | 626              | 16           | 642           |
| <b>totale</b>                | <b>20.492</b>                  | <b>1.539</b> | <b>22.031</b> | <b>58.441</b>     | <b>1.240</b> | <b>59.681</b> | <b>78.933</b>    | <b>2.779</b> | <b>81.712</b> |
| <b>Età media</b>             | <b>74,4</b>                    | <b>69,6</b>  | <b>74,1</b>   | <b>67,7</b>       | <b>64,2</b>  | <b>67,6</b>   | <b>69,5</b>      | <b>67,2</b>  | <b>69,4</b>   |

<sup>(a)</sup> I dati si riferiscono alle pensioni contabilizzate

<sup>(b)</sup> Età calcolata al 31.12.2006 in anni compiuti

<sup>(\*)</sup> Comprende le pensioni di vecchiaia anticipata e i prepensionamenti

**CONTABILITA' SEPARATA**  
**ex INPDAI**

Tav. 5 - Numero delle pensioni vigenti al 31.12.2006 distinte categoria, sesso e classe di età del titolare <sup>(a)</sup>  
(Valori percentuali)

| Classi<br>di età <sup>(b)</sup> | VECCHIAIA    |              |              | INVALIDITA'  |              |              | SUPERSTITI <sup>(c)</sup> |              |              | COMPLESSO    |              |              |
|---------------------------------|--------------|--------------|--------------|--------------|--------------|--------------|---------------------------|--------------|--------------|--------------|--------------|--------------|
|                                 | Maschi       | Femmine      | Totale       | Maschi       | Femmine      | Totale       | Maschi                    | Femmine      | Totale       | Maschi       | Femmine      | Totale       |
| fino a 4                        | -            | -            | -            | -            | -            | -            | 0,8                       | -            | 0,0          | 0,0          | -            | 0,0          |
| 5 - 9                           | -            | -            | -            | -            | -            | -            | 1,2                       | -            | 0,0          | 0,0          | -            | 0,0          |
| 10 - 14                         | -            | -            | -            | -            | -            | -            | 3,2                       | 0,0          | 0,1          | 0,0          | 0,0          | 0,0          |
| 15 - 19                         | -            | -            | -            | -            | -            | -            | 1,2                       | 0,0          | 0,0          | 0,0          | 0,0          | 0,0          |
| 20 - 24                         | -            | -            | -            | -            | -            | -            | 2,4                       | 0,0          | 0,1          | 0,0          | 0,0          | 0,0          |
| 25 - 29                         | -            | -            | -            | -            | -            | -            | 0,4                       | 0,0          | 0,0          | 0,0          | 0,0          | 0,0          |
| 30 - 34                         | -            | -            | -            | -            | -            | -            | 0,4                       | 0,0          | 0,0          | 0,0          | 0,0          | 0,0          |
| 35 - 39                         | -            | -            | -            | 0,0          | -            | 0,0          | 1,6                       | 0,1          | 0,1          | 0,0          | 0,1          | 0,0          |
| 40 - 44                         | -            | -            | -            | 0,3          | -            | 0,3          | 4,3                       | 0,4          | 0,5          | 0,0          | 0,4          | 0,1          |
| 45 - 49                         | 0,0          | -            | 0,0          | 1,1          | 4,6          | 1,3          | 4,0                       | 0,9          | 0,9          | 0,0          | 0,8          | 0,2          |
| 50 - 54                         | 0,1          | 0,1          | 0,1          | 4,2          | 11,5         | 4,5          | 7,9                       | 2,4          | 2,4          | 0,2          | 2,2          | 0,7          |
| 55 - 59                         | 7,0          | 11,4         | 7,1          | 12,4         | 13,7         | 12,4         | 15,4                      | 5,3          | 5,4          | 7,2          | 6,0          | 6,9          |
| 60 - 64                         | 20,8         | 32,1         | 21,2         | 19,7         | 25,2         | 20,0         | 17,0                      | 9,7          | 9,8          | 20,8         | 12,2         | 18,8         |
| 65 - 69                         | 29,1         | 25,1         | 28,9         | 24,9         | 19,1         | 24,6         | 13,0                      | 15,2         | 15,1         | 28,9         | 16,3         | 25,9         |
| 70 - 74                         | 17,7         | 14,1         | 17,5         | 18,5         | 14,5         | 18,3         | 11,1                      | 16,6         | 16,6         | 17,7         | 16,3         | 17,4         |
| 75 - 79                         | 14,0         | 10,0         | 13,8         | 11,1         | 5,3          | 10,8         | 6,3                       | 18,6         | 18,5         | 13,8         | 17,6         | 14,7         |
| 80 - 84                         | 8,1          | 5,3          | 8,0          | 5,5          | 3,8          | 5,4          | 7,1                       | 16,6         | 16,5         | 8,0          | 15,3         | 9,7          |
| 85 - 89                         | 2,6          | 1,3          | 2,5          | 1,9          | 1,5          | 1,9          | 1,6                       | 8,4          | 8,4          | 2,6          | 7,6          | 3,8          |
| oltre 90                        | 0,8          | 0,6          | 0,8          | 0,4          | 0,8          | 0,4          | 1,2                       | 5,6          | 5,6          | 0,8          | 5,0          | 1,8          |
| <b>totale</b>                   | <b>100,0</b> | <b>100,0</b> | <b>100,0</b> | <b>100,0</b> | <b>100,0</b> | <b>100,0</b> | <b>100,0</b>              | <b>100,0</b> | <b>100,0</b> | <b>100,0</b> | <b>100,0</b> | <b>100,0</b> |

<sup>(a)</sup> I dati si riferiscono alle pensioni contabilizzate

<sup>(b)</sup> Età calcolata al 31.12.2006 in anni compiuti

<sup>(c)</sup> Le indicazioni relative all'età si riferiscono al coniuge ove questo sia compreso fra i beneficiari, all'orfano più giovane nel caso di pensione ai soli orfani

**CONTABILITA' SEPARATA**  
**ex INPDAI**

Tav. 5bis - Numero delle pensioni di vecchiaia vigenti al 31.12.2006  
distinte per sottocategoria, sesso e classe di età del titolare <sup>(a)</sup>  
(Valori percentuali)

| Classi<br>di età <sup>(b)</sup> | <b>VECCHIAIA <sup>(*)</sup></b> |              |              | <b>ANZIANITA'</b> |              |              | <b>COMPLESSO</b> |              |              |
|---------------------------------|---------------------------------|--------------|--------------|-------------------|--------------|--------------|------------------|--------------|--------------|
|                                 | Maschi                          | Femmine      | Totale       | Maschi            | Femmine      | Totale       | Maschi           | Femmine      | Totale       |
| fino a 4                        | -                               | -            | -            | -                 | -            | -            | -                | -            | -            |
| 5 - 9                           | -                               | -            | -            | -                 | -            | -            | -                | -            | -            |
| 10 - 14                         | -                               | -            | -            | -                 | -            | -            | -                | -            | -            |
| 15 - 19                         | -                               | -            | -            | -                 | -            | -            | -                | -            | -            |
| 20 - 24                         | -                               | -            | -            | -                 | -            | -            | -                | -            | -            |
| 25 - 29                         | -                               | -            | -            | -                 | -            | -            | -                | -            | -            |
| 30 - 34                         | -                               | -            | -            | -                 | -            | -            | -                | -            | -            |
| 35 - 39                         | -                               | -            | -            | -                 | -            | -            | -                | -            | -            |
| 40 - 44                         | -                               | -            | -            | -                 | -            | -            | -                | -            | -            |
| 45 - 49                         | -                               | -            | -            | 0,0               | -            | 0,0          | 0,0              | -            | 0,0          |
| 50 - 54                         | 0,0                             | -            | 0,0          | 0,1               | 0,2          | 0,1          | 0,1              | 0,1          | 0,1          |
| 55 - 59                         | 0,2                             | 0,6          | 0,2          | 9,4               | 24,7         | 9,7          | 7,0              | 11,4         | 7,1          |
| 60 - 64                         | 3,0                             | 27,4         | 4,7          | 27,1              | 37,8         | 27,3         | 20,8             | 32,1         | 21,2         |
| 65 - 69                         | 25,9                            | 29,0         | 26,1         | 30,2              | 20,3         | 30,0         | 29,1             | 25,1         | 28,9         |
| 70 - 74                         | 22,0                            | 19,1         | 21,8         | 16,1              | 7,9          | 16,0         | 17,7             | 14,1         | 17,5         |
| 75 - 79                         | 26,0                            | 13,7         | 25,2         | 9,7               | 5,5          | 9,6          | 14,0             | 10,0         | 13,8         |
| 80 - 84                         | 14,9                            | 7,3          | 14,4         | 5,7               | 2,8          | 5,6          | 8,1              | 5,3          | 8,0          |
| 85 - 89                         | 5,4                             | 1,8          | 5,1          | 1,6               | 0,7          | 1,6          | 2,6              | 1,3          | 2,5          |
| oltre 90                        | 2,6                             | 1,0          | 2,5          | 0,2               | -            | 0,2          | 0,8              | 0,6          | 0,8          |
| <b>totale</b>                   | <b>100,0</b>                    | <b>100,0</b> | <b>100,0</b> | <b>100,0</b>      | <b>100,0</b> | <b>100,0</b> | <b>100,0</b>     | <b>100,0</b> | <b>100,0</b> |

<sup>(a)</sup> I dati si riferiscono alle pensioni contabilizzate

<sup>(b)</sup> Età calcolata al 31.12.2006 in anni compiuti

<sup>(\*)</sup> Comprende le pensioni di vecchiaia anticipata e i prepensionamenti

# CONTABILITA' SEPARATA ex INPDAI

Pensioni vigenti al 31.12.2006 distinte per categoria e classi di età del titolare

## VECCHIAIA

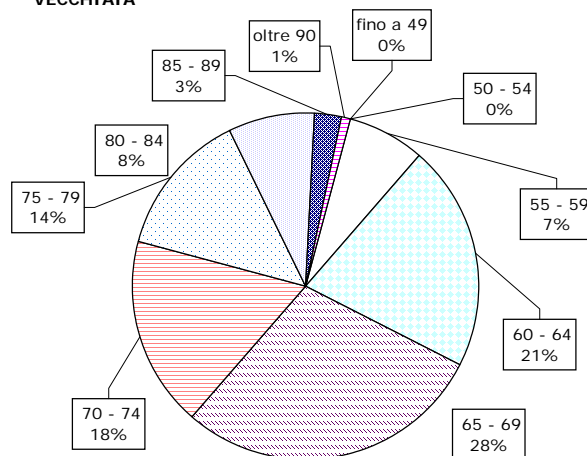

## INVALIDITA'

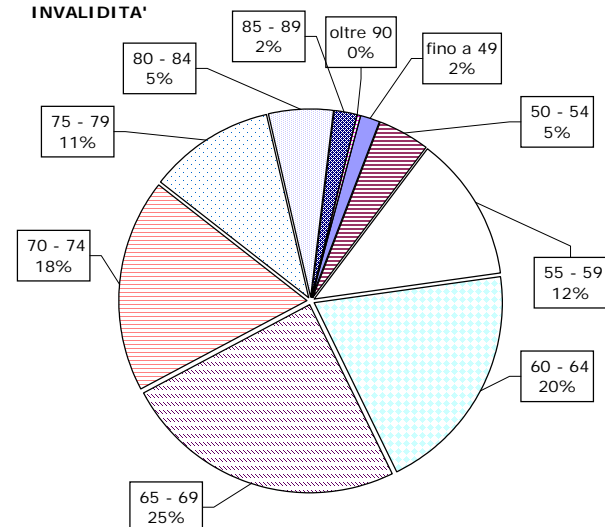

## SUPERSTITI

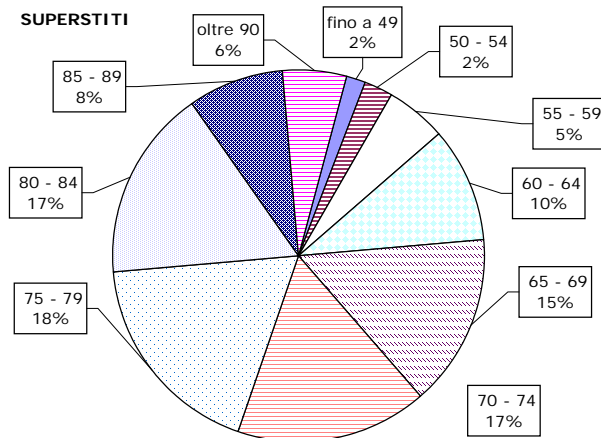

## COMPLESSO

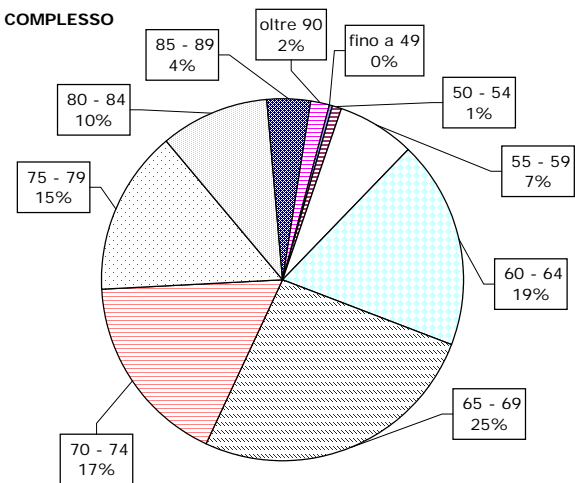

ISTITUTO NAZIONALE DELLA PREVIDENZA SOCIALE

-----

SEDE CENTRALE IN ROMA

-----

GESTIONE PRESTAZIONI TEMPORANEE

INDICAZIONI DI CARATTERE STATISTICO

(ALLEGATO AL BILANCIO CONSUNTIVO PER L'ANNO 2006)

## GESTIONE PRESTAZIONI TEMPORANEE

## Indice delle tavole

## A) TRATTAMENTI DI INTEGRAZIONE SALARIALE

- Tav. n. 1 - Ore integrate, integrazione media oraria e importi complessivamente erogati - Settori non agricoli
- Tav. n. 2 - Giornate integrate, integrazione media giornaliera e importi complessivamente erogati - Settore agricolo
- Tav. n. 3 - Ore autorizzate per tipo di trattamento distintamente per regione - Settori non agricoli
- Tav. n. 4 - Ore autorizzate per trattamenti ordinari di integrazione salariale nell'industria distintamente per settore di attività e regione
- Tav. n. 5 - Giornate integrate, beneficiari e durata media distintamente per regione - Settore agricolo

## B) TRATTAMENTI DI DISOCCUPAZIONE

- Tav. n. 6 - Giornate indennizzate, importo medio giornaliero e importi complessivamente erogati - Settori non agricoli
- Tav. n. 7 - Giornate indennizzate, importo medio giornaliero e importi complessivamente erogati - Settore agricolo
- Tav. n. 8 - Numero domande di prestazione accolte nell'anno per regione - Settori non agricoli
- Tav. n. 9 - Beneficiari e durata media giornaliera distintamente per sesso e regione - Settore agricolo
- Tav. n. 10 - Beneficiari ripartiti per tipo di prestazione e per sesso distintamente per regione - Settore agricolo

## C) TRATTAMENTI ECONOMICI DI MALATTIA E MATERNITA'

- Tav. n. 11 - Giornate indennizzate, importo medio giornaliero e importi complessivamente erogati
- Tav. n. 12 - Casi indennizzati, numero medio di giornate per caso e importi corrisposti - Malattia settore agricolo
- Tav. n. 13 - Numero casi e giornate indennizzate - Maternità settore agricolo

## A) TRATTAMENTI DI INTEGRAZIONE SALARIALE

Tav. 1 - Ore integrate, integrazione media oraria  
e importi complessivamente erogati

Settori non agricoli

Anni 2004 - 2006

| Anno          | Ore integrate<br>(migliaia) | Integrazione<br>media oraria<br>(euro) | Importi<br>erogati<br>(euro) |
|---------------|-----------------------------|--|------------------------------|
| EDILIZIA PURA |                             |  |                              |
| 2004          | 27.619                      | 5,68                                   | 156.829.081                  |
| 2005          | 31.070                      | 5,78                                   | 179.640.241                  |
| 2006          | 35.718                      | 5,87                                   | 209.754.884                  |
| LAPIDEI       |                             |  |                              |
| 2004          | 1.432                       | 5,46                                   | 7.817.773                    |
| 2005          | 1.685                       | 5,53                                   | 9.319.719                    |
| 2006          | 1.764                       | 5,73                                   | 10.115.194                   |
| INDUSTRIA     |                             |  |                              |
| 2004          | 51.429                      | 4,66                                   | 239.822.537                  |
| 2005          | 57.474                      | 4,72                                   | 271.109.796                  |
| 2006          | 38.083                      | 4,79                                   | 182.276.680                  |
| COMPLESSO     |                             |  |                              |
| 2004          | 80.480                      | 5,03                                   | 404.469.391                  |
| 2005          | 90.229                      | 5,10                                   | 460.069.756                  |
| 2006          | 75.565                      | 5,32                                   | 402.146.758                  |



## A) TRATTAMENTI DI INTEGRAZIONE SALARIALE

Tav. 2 - Giornate integrate, integrazione media giornaliera  
e importi complessivamente erogati

Settore agricolo

Anni 2004 - 2006

| Anno | Giornate<br>integrate<br>(migliaia) | Integrazione<br>media giornaliera<br>(euro) | Importi<br>erogati<br>(euro) |
|------|-------------------------------------|---|------------------------------|
| 2004 | 374,3                               | 37,68                                       | 14.104.715                   |
| 2005 | 464,0                               | 38,96                                       | 18.077.143                   |
| 2006 | 401,4                               | 39,82                                       | 15.983.240                   |

## A) TRATTAMENTI DI INTEGRAZIONE SALARIALE

Tav. 3 - Ore autorizzate per tipo di trattamento distintamente per regione

Settori non agricoli

Anno 2006

| Regioni           | Trattamenti<br>ordinari<br>Industria | Trattamenti<br>ordinari<br>Edilizia | Trattamenti<br>ordinari<br>Lapidei | Complesso |
|-------------------|--------------------------------------|-------------------------------------|------------------------------------|-----------|
| Piemonte          | 11.883                               | 1.996                               | 57                                 | 13.936    |
| Valle d'Aosta     | 403                                  | 699                                 | 28                                 | 1.130     |
| Lombardia         | 14.771                               | 4.109                               | 87                                 | 18.967    |
| Liguria           | 314                                  | 1.141                               | 9                                  | 1.464     |
| Trentino A. Adige | 378                                  | 4.308                               | 675                                | 5.361     |
| Veneto            | 3.128                                | 2.400                               | 61                                 | 5.589     |
| Friuli V. Giulia  | 573                                  | 846                                 | 13                                 | 1.432     |
| Emilia Romagna    | 2.016                                | 2.384                               | 16                                 | 4.416     |
| Toscana           | 2.526                                | 2.546                               | 229                                | 5.301     |
| Umbria            | 651                                  | 942                                 | 13                                 | 1.606     |
| Marche            | 1.486                                | 885                                 | 18                                 | 2.389     |
| Lazio             | 4.283                                | 2.494                               | 62                                 | 6.839     |
| Abruzzi           | 1.943                                | 1.052                               | 40                                 | 3.035     |
| Molise            | 241                                  | 622                                 | 34                                 | 897       |
| Campania          | 2.974                                | 3.762                               | 88                                 | 6.824     |
| Puglia            | 4.672                                | 3.284                               | 169                                | 8.125     |
| Basilicata        | 1.045                                | 1.118                               | 40                                 | 2.203     |
| Calabria          | 484                                  | 1.459                               | 19                                 | 1.962     |
| Sicilia           | 1.759                                | 2.249                               | 78                                 | 4.086     |
| Sardegna          | 475                                  | 741                                 | 28                                 | 1.244     |
| TOTALE            | 56.005                               | 39.037                              | 1.764                              | 96.806    |

## A) TRATTAMENTI DI INTEGRAZIONE SALARIALE

Tav. 4 - Ore autorizzate per trattamenti ordinari di integrazione salariale nell'industria distintamente per settore di attività e per regione nel periodo gennaio - dicembre 2006 (migliaia)

| REGIONI<br>-<br>RIPARTIZIONI | Estraz. di<br>minerali<br>metal -<br>liferi<br>e non | Legno | Alimen -<br>tari | Metal -<br>lurgiche | Mecca -<br>niche | Tessili | Vestiario,<br>abbigl.to<br>e<br>arreda-<br>mento | Chimiche | Pelli<br>e<br>cuoio | Trasfor-<br>mazione<br>minerali | Carta e<br>poligrafi-<br>che | Tabac-<br>chicol-<br>tura | Altre<br>e<br>varie | Totale |
|------------------------------|--|-------|------------------|---------------------|------------------|---------|--|----------|---------------------|---------------------------------|------------------------------|---------------------------|---------------------|--------|
| Piemonte                     | 46   | 130   | 185              | 688                 | 6.721            | 1.978   | 278  | 932      | 209                 | 82                              | 370                          | -                         | 264                 | 11.883 |
| Valle d' Aosta               | -  | -     | -                | -                   | 330              | -       | -  | 45       | -                   | 18                              | 5                            | -                         | 5                   | 403    |
| Lombardia                    | 2  | 180   | 246              | 432                 | 5.279            | 4.087   | 999  | 1.541    | 499                 | 299                             | 742                          | -                         | 465                 | 14.771 |
| Liguria                      | -  | 3     | 3                | 5                   | 107              | -       | 39   | 34       | -                   | 70                              | 9                            | -                         | 44                  | 314    |
| 1^ Ripartizione              | 48   | 313   | 434              | 1.125               | 12.437           | 6.065   | 1.316  | 2.552    | 708                 | 469                             | 1.126                        | 0                         | 778                 | 27.371 |
| Trentino - Alto A.           | -  | 19    | 10               | 9                   | 101              | 14      | 6  | 45       | 1                   | 146                             | 10                           | -                         | 17                  | 378    |
| Veneto                       | -  | 198   | 88               | 86                  | 1.197            | 329     | 323  | 132      | 323                 | 185                             | 63                           | -                         | 204                 | 3.128  |
| Friuli - Venezia G.          | -  | 117   | 17               | 2                   | 190              | 43      | 21   | 48       | 6                   | 66                              | 29                           | -                         | 34                  | 573    |
| Emilia - Romagna             | 3  | 77    | 57               | 14                  | 983              | 119     | 93   | 110      | 139                 | 295                             | 30                           | 7                         | 89                  | 2.016  |
| 2^ Ripartizione              | 3  | 411   | 172              | 111                 | 2.471            | 505     | 443  | 335      | 469                 | 692                             | 132                          | 7                         | 344                 | 6.095  |
| Toscana                      | -  | 46    | 16               | 52                  | 756              | 265     | 185  | 80       | 786                 | 225                             | 24                           | -                         | 91                  | 2.526  |
| Umbria                       | 2  | 6     | 28               | 47                  | 202              | 49      | 142  | 12       | 26                  | 77                              | 19                           | -                         | 41                  | 651    |
| Marche                       | -  | 111   | 25               | 11                  | 255              | 53      | 217  | 66       | 640                 | 21                              | 9                            | -                         | 78                  | 1.486  |
| Lazio                        | 3  | 14    | 85               | 156                 | 1.326            | 178     | 154  | 1.518    | 1                   | 240                             | 69                           | -                         | 539                 | 4.283  |
| 3^ Ripartizione              | 5  | 177   | 154              | 266                 | 2.539            | 545     | 698  | 1.676    | 1.453               | 563                             | 121                          | 0                         | 749                 | 8.946  |
| Abruzzi                      | -  | 50    | 67               | 37                  | 667              | 556     | 222  | 60       | 86                  | 88                              | 18                           | -                         | 92                  | 1.943  |
| Molise                       | 12   | -     | 2                | -                   | 85               | 2       | 43   | 24       | 26                  | 24                              | -                            | -                         | 23                  | 241    |
| Campania                     | -  | 31    | 125              | 48                  | 1.366            | 64      | 206  | 235      | 349                 | 249                             | 30                           | -                         | 271                 | 2.974  |
| Puglia                       | 3  | 322   | 88               | 27                  | 1.061            | 395     | 1.361  | 122      | 740                 | 127                             | 48                           | -                         | 378                 | 4.672  |
| Basilicata                   | -  | 294   | 77               | 2                   | 208              | 35      | 152  | 101      | 21                  | 76                              | 1                            | -                         | 78                  | 1.045  |
| Calabria                     | 2  | 34    | 11               | -                   | 105              | 17      | 28   | 18       | -                   | 64                              | 30                           | -                         | 175                 | 484    |
| Sicilia                      | 8  | 69    | 116              | 11                  | 990              | 31      | 29   | 91       | -                   | 185                             | 30                           | -                         | 199                 | 1.759  |
| Sardegna                     | 2  | 1     | 40               | 1                   | 64               | 274     | 6  | 27       | -                   | 14                              | 4                            | -                         | 42                  | 475    |
| 4^ Ripartizione              | 27   | 801   | 526              | 126                 | 4.546            | 1.374   | 2.047  | 678      | 1.222               | 827                             | 161                          | 0                         | 1.258               | 13.593 |
| Italia                       | 83   | 1.702 | 1.286            | 1.628               | 21.993           | 8.489   | 4.504  | 5.241    | 3.852               | 2.551                           | 1.540                        | 7                         | 3.129               | 56.005 |

## A) TRATTAMENTI DI INTEGRAZIONE SALARIALE

Tav. 5 - Giornate integrate, beneficiari e durata media  
distintamente per regione

Settore agricolo

Anno 2006

| Regioni           | Giornate di<br>integrazione | Numero<br>beneficiari | Durata media<br>per beneficiario |
|-------------------|-----------------------------|-----------------------|----------------------------------|
| Piemonte          | 18.361                      | 878                   | 20,9                             |
| Valle d'Aosta     | 1.403                       | 32                    | 43,8                             |
| Lombardia         | 19.022                      | 1.993                 | 9,5                              |
| Liguria           | 2.178                       | 191                   | 11,4                             |
| Trentino A. Adige | 49.226                      | 836                   | 58,9                             |
| Veneto            | 20.839                      | 907                   | 23,0                             |
| Friuli V. Giulia  | 4.804                       | 379                   | 12,7                             |
| Emilia Romagna    | 8.769                       | 526                   | 16,7                             |
| Toscana           | 40.659                      | 1.843                 | 22,1                             |
| Umbria            | 19.926                      | 740                   | 26,9                             |
| Marche            | 3.922                       | 171                   | 22,9                             |
| Lazio             | 2.774                       | 322                   | 8,6                              |
| Abruzzi           | 888                         | 43                    | 20,7                             |
| Molise            | -                           | -                     | -                                |
| Campania          | 26.962                      | 2.196                 | 12,3                             |
| Puglia            | 1.284                       | 63                    | 20,4                             |
| Basilicata        | 1.486                       | 145                   | 10,2                             |
| Calabria          | 142.430                     | 9.787                 | 14,6                             |
| Sicilia           | -                           | -                     | -                                |
| Sardegna          | 36.429                      | 3.123                 | 11,7                             |
| TOTALE            | 401.362                     | 24.175                | 16,6                             |

## B) TRATTAMENTI DI DISOCCUPAZIONE

Tav. 6 - Giornate indennizzate, importo medio giornaliero e importi complessivamente erogati

Settori non agricoli

Anni 2004 - 2006

| Anno  | Giornate di prestazione | Importo medio giornaliero (euro) | Importi erogati (euro) |                   |
|---|-------------------------|----------------------------------|------------------------|-------------------|
|   |                         |                                  | A carico P.T.          | A carico G.I.A.S. |
| INDENNITA' ORDINARIE                          |                         |                                  |                        |                   |
| 2004  | 50.327.531              | 16,55                            | 400.677.296            | 432.341.652       |
| 2005  | 60.862.890              | 19,94                            | 507.485.351            | 705.985.430       |
| 2006  | 63.925.813              | 23,60                            | 597.902.517            | 910.853.532       |
| INDENNITA' ORDINARIE<br>CON REQUISITI RIDOTTI |                         |                                  |                        |                   |
| 2004  | 40.780.307              | 15,07                            | 412.216.563            | 202.511.057       |
| 2005  | 41.078.020              | 17,40                            | 476.733.401            | 237.931.198       |
| 2006  | 41.378.000              | 16,66                            | 458.740.025            | 230.454.213       |
| COMPLESSO                                     |                         |                                  |                        |                   |
| 2004  | 91.107.838              | 15,89                            | 812.893.859            | 634.852.709       |
| 2005  | 101.940.910             | 18,91                            | 984.218.752            | 943.916.628       |
| 2006  | 105.303.813             | 20,87                            | 1.056.642.542          | 1.141.307.745     |

## B) TRATTAMENTI DI DISOCCUPAZIONE

Tav. 7 - Giornate indennizzate, importo medio giornaliero  
e importi complessivamente erogati

Settore agricolo

Anni 2004 - 2006

| Anno   | Giornate di prestazione | Importo medio giornaliero (euro) | Importi erogati (euro) |                   |
|--|-------------------------|----------------------------------|------------------------|-------------------|
|  |                         |                                  | A carico P.T.          | A carico G.I.A.S. |
| INDENNITA' ORDINARIE                           |                         |                                  |                        |                   |
| 2004   | 14.083.501              | 14,45                            | 135.702.030            | 67.860.854        |
| 2005   | 13.284.816              | 16,00                            | 141.166.044            | 71.446.123        |
| 2006   | 14.575.500              | 16,58                            | 171.245.576            | 70.409.083        |
| INDENNITA' ORDINARIE CON REQUISITI RIDOTTI     |                         |                                  |                        |                   |
| 2004   | 585.417                 | 16,16                            | 6.231.462              | 3.230.304         |
| 2005   | 642.673                 | 13,39                            | 5.793.290              | 2.814.692         |
| 2006   | 652.188                 | 15,70                            | 6.817.863              | 3.423.847         |
| TRATTAMENTO SPECIALE AL 66% DELLA RETRIBUZIONE |                         |                                  |                        |                   |
| 2004   | 16.885.268              | 35,46                            | 598.754.594            | -                 |
| 2005   | 16.363.466              | 35,76                            | 585.089.656            | -                 |
| 2006   | 16.168.800              | 34,11                            | 551.501.100            | -                 |
| TRATTAMENTO SPECIALE AL 40% DELLA RETRIBUZIONE |                         |                                  |                        |                   |
| 2004   | 19.506.625              | 19,10                            | 372.539.677            | -                 |
| 2005   | 19.368.632              | 19,95                            | 386.411.893            | -                 |
| 2006   | 18.972.100              | 19,49                            | 369.704.500            | -                 |
| COMPLESSO                                      |                         |                                  |                        |                   |
| 2004   | 51.060.811              | 23,19                            | 1.113.227.763          | 71.091.158        |
| 2005   | 49.659.587              | 24,02                            | 1.118.460.883          | 74.260.815        |
| 2006   | 50.368.588              | 23,29                            | 1.099.269.039          | 73.832.930        |

## B) TRATTAMENTI DI DISOCCUPAZIONE

Tav. 8 - Numero domande di prestazione  
accolte nell'anno per regione

Settori non agricoli

Anno 2006

| Regioni           | Indennità<br>ordinarie | Indennità<br>ordinarie<br>con requisiti<br>ridotti | Complesso |
|-------------------|------------------------|--|-----------|
| Piemonte          | 26.427                 | 20.473   | 46.900    |
| Valle d'Aosta     | 2.137                  | 1.962  | 4.099     |
| Lombardia         | 54.024                 | 35.623   | 89.647    |
| Liguria           | 14.893                 | 8.763  | 23.656    |
| Trentino A. Adige | 19.390                 | 9.634  | 29.024    |
| Veneto            | 45.392                 | 31.539   | 76.931    |
| Friuli V. Giulia  | 10.169                 | 7.172  | 17.341    |
| Emilia Romagna    | 30.234                 | 46.333   | 76.567    |
| Toscana           | 35.646                 | 24.536   | 60.182    |
| Umbria            | 6.114                  | 6.219  | 12.333    |
| Marche            | 15.287                 | 15.513   | 30.800    |
| Lazio             | 27.152                 | 44.154   | 71.306    |
| Abruzzi           | 14.390                 | 14.099   | 28.489    |
| Molise            | 4.179                  | 3.096  | 7.275     |
| Campania          | 64.897                 | 60.031   | 124.928   |
| Puglia            | 41.427                 | 48.257   | 89.684    |
| Basilicata        | 8.594                  | 8.703  | 17.297    |
| Calabria          | 16.987                 | 24.999   | 41.986    |
| Sicilia           | 51.515                 | 56.848   | 108.363   |
| Sardegna          | 20.769                 | 29.967   | 50.736    |
| TOTALE            | 509.623                | 497.921  | 1.007.544 |

## B) TRATTAMENTI DI DISOCCUPAZIONE

Tav. 9 - Beneficiari e durata media giornaliera distintamente per sesso e per regione

Settore agricolo

Liquidazioni dell'anno 2006 di competenza del 2005 con requisiti contributivi ordinari

| Regioni           | Numero beneficiari |   | Durata media giornaliera per beneficiario |                                |                       |
|-------------------|--------------------|---|---|--------------------------------|-----------------------|
|                   | Valore assoluto    | Beneficiari di sesso maschile per 100 beneficiari | Beneficiari di sesso maschile             | Beneficiari di sesso femminile | Complesso beneficiari |
| Piemonte          | 4.148              | 61,7  | 94,0                                      | 93,6                           | 93,9                  |
| Valle d'Aosta     | 934                | 82,9  | 94,8                                      | 95,2                           | 94,9                  |
| Lombardia         | 5.147              | 73,2  | 95,6                                      | 91,5                           | 94,5                  |
| Trentino A. Adige | 4.869              | 43,4  | 101,0                                     | 113,8                          | 108,3                 |
| Veneto            | 7.822              | 52,7  | 91,1                                      | 91,5                           | 91,3                  |
| Friuli V. Giulia  | 1.877              | 48,2  | 96,9                                      | 94,3                           | 95,6                  |
| Liguria           | 1.794              | 59,8  | 92,3                                      | 90,1                           | 91,4                  |
| Emilia Romagna    | 28.105             | 39,6  | 93,9                                      | 90,4                           | 91,8                  |
| Toscana           | 10.601             | 58,6  | 100,1                                     | 100,7                          | 100,4                 |
| Umbria            | 4.069              | 58,8  | 94,8                                      | 94,8                           | 94,8                  |
| Marche            | 3.349              | 56,5  | 98,1                                      | 99,8                           | 98,8                  |
| Lazio             | 13.906             | 47,1  | 90,6                                      | 83,6                           | 86,9                  |
| Abruzzi           | 6.017              | 54,7  | 93,8                                      | 90,8                           | 92,5                  |
| Molise            | 1.505              | 63,1  | 94,8                                      | 91,7                           | 93,6                  |
| Campania          | 80.523             | 25,3  | 83,3                                      | 72,2                           | 75,0                  |
| Puglia            | 134.779            | 43,3  | 87,2                                      | 78,4                           | 82,2                  |
| Basilicata        | 16.131             | 37,1  | 90,1                                      | 86,9                           | 88,1                  |
| Calabria          | 103.215            | 30,5  | 85,5                                      | 79,6                           | 81,4                  |
| Sicilia           | 128.362            | 71,9  | 86,1                                      | 78,4                           | 84,0                  |
| Sardegna          | 10.831             | 67,0  | 92,5                                      | 88,9                           | 91,3                  |
| TOTALE            | 567.984            | 46,4  | 87,9                                      | 80,0                           | 83,7                  |



## B) TRATTAMENTI DI DISOCCUPAZIONE

Tav. 10 - Beneficiari ripartiti per tipo di prestazione e per sesso  
distintamente per regione

Settore agricolo

Liquidazioni dell'anno 2006 di competenza del 2005 con requisiti contributivi ordinari

| Regioni           | Numero beneficiari     |                                   |                                   | Beneficiari di sesso maschile<br>per 100 beneficiari |                                   |                                   | Beneficiari di<br>trattamenti<br>speciali per 100<br>beneficiari di<br>prestazioni |
|-------------------|------------------------|-----------------------------------|-----------------------------------|--|-----------------------------------|-----------------------------------|--|
|                   | Indennità<br>ordinaria | Trattamento<br>speciale al<br>66% | Trattamento<br>speciale al<br>40% | Indennità<br>ordinaria                               | Trattamento<br>speciale al<br>66% | Trattamento<br>speciale al<br>40% |  |
| Piemonte          | 1.544                  | 2.050                             | 554                               | 66,5   | 60,4                              | 53,4                              | 62,8   |
| Valle d'Aosta     | 263                    | 554                               | 117                               | 87,1   | 81,6                              | 79,5                              | 71,8   |
| Lombardia         | 2.387                  | 1.948                             | 812                               | 74,4   | 73,9                              | 67,9                              | 53,6   |
| Trentino A. Adige | 2.600                  | 1.724                             | 545                               | 38,1   | 51,6                              | 42,9                              | 46,6   |
| Veneto            | 3.589                  | 3.245                             | 988                               | 51,2   | 58,5                              | 39,1                              | 54,1   |
| Friuli V. Giulia  | 928                    | 628                               | 321                               | 54,1   | 43,3                              | 40,5                              | 50,6   |
| Liguria           | 470                    | 1.070                             | 254                               | 66,0   | 60,1                              | 46,9                              | 73,8   |
| Emilia Romagna    | 8.447                  | 15.223                            | 4.435                             | 43,0   | 40,5                              | 30,3                              | 69,9   |
| Toscana           | 5.182                  | 3.996                             | 1.423                             | 59,7   | 59,1                              | 53,1                              | 51,1   |
| Umbria            | 1.412                  | 2.170                             | 487                               | 64,7   | 56,4                              | 52,6                              | 65,3   |
| Marche            | 1.392                  | 1.626                             | 331                               | 56,1   | 58,0                              | 51,1                              | 58,4   |
| Lazio             | 4.546                  | 5.167                             | 4.193                             | 43,5   | 58,0                              | 37,5                              | 67,3   |
| Abruzzi           | 1.758                  | 3.516                             | 743                               | 56,6   | 55,7                              | 46,0                              | 70,8   |
| Molise            | 546                    | 733                               | 226                               | 56,8   | 75,6                              | 38,1                              | 63,7   |
| Campania          | 40.013                 | 13.526                            | 26.984                            | 15,0   | 49,1                              | 28,7                              | 50,3   |
| Puglia            | 44.442                 | 42.149                            | 48.188                            | 27,6   | 63,6                              | 40,0                              | 67,0   |
| Basilicata        | 3.437                  | 5.828                             | 6.866                             | 31,1   | 54,5                              | 25,4                              | 78,7   |
| Calabria          | 27.437                 | 19.168                            | 56.610                            | 21,1   | 57,0                              | 26,0                              | 73,4   |
| Sicilia           | 29.461                 | 45.854                            | 53.047                            | 56,2   | 85,6                              | 68,8                              | 77,0   |
| Sardegna          | 2.120                  | 6.513                             | 2.198                             | 65,5   | 75,6                              | 42,9                              | 80,4   |
| TOTALE            | 181.974                | 176.688                           | 209.322                           | 33,8   | 65,0                              | 41,7                              | 68,0   |

## C) TRATTAMENTI ECONOMICI DI MALATTIA E MATERNITA'

Tav. 11 - Giornate indennizzate, importo medio giornaliero e importi complessivamente erogati

Anni 2004 - 2006

| Anno                     | Prestazioni a pagamento diretto  |       |        |                                  | Prestazioni a conguaglio lavoratori non agricoli |                                  | Importi erogati (milioni di euro) |               |
|--------------------------|----------------------------------|-------|--------|----------------------------------|--|----------------------------------|-----------------------------------|---------------|
|                          | Agricoli                         | Altri | Totale | Importo medio giornaliero (euro) | Giornate indennizzate (migliaia)                 | Importo medio giornaliero (euro) | A carico PT                       | A carico GIAS |
|                          | Giornate indennizzate (migliaia) |       |        |                                  |  |                                  |                                   |               |
| INDENNITA' DI MALATTIA   |                                  |       |        |                                  |  |                                  |                                   |               |
| 2004                     | 8.687                            | 278   | 8.965  | 25,36                            | 44.924   | 33,83                            | 1.747,1                           |               |
| 2005                     | 8.146                            | 261   | 8.407  | 26,58                            | 45.133   | 34,88                            | 1.797,7                           |               |
| 2006                     | 8.939                            | 299   | 9.238  | 26,98                            | 43.105   | 35,58                            | 1.782,9                           |               |
| INDENNITA' DI MATERNITA' |                                  |       |        |                                  |  |                                  |                                   |               |
| 2004                     | 3.622                            | 3.298 | 6.920  | 28,19                            | 54.817   | 30,98                            | 1.496,9                           | 396,4         |
| 2005                     | 3.607                            | 3.300 | 6.907  | 29,54                            | 55.527   | 31,94                            | 1.587,6                           | 390,0         |
| 2006                     | 4.000                            | 3.600 | 7.600  | 29,98                            | 55.876   | 33,12                            | 1.671,3                           | 407,2         |

## C) TRATTAMENTI ECONOMICI DI MALATTIA E MATERNITA'

Tav. 12 - Casi indennizzati, numero medio di giornate per caso e importi corrisposti

Malattia - Settore agricolo (a)

Anno 2006

| Regioni           | Numero casi indennizzati | Numero medio giornate per caso indennizzato | Importi corrisposti (euro) |
|-------------------|--------------------------|---|----------------------------|
| Piemonte          | 2.020                    | 12  | 764.351                    |
| Valle d'Aosta     | 398                      | 13  | 199.329                    |
| Lombardia         | 7.945                    | 10  | 2.801.717                  |
| Liguria           | 231                      | 14  | 90.517                     |
| Trentino A. Adige | 3.707                    | 9   | 1.110.754                  |
| Veneto            | 10.692                   | 8   | 3.056.286                  |
| Friuli V. Giulia  | 1.344                    | 12  | 534.236                    |
| Emilia Romagna    | 12.549                   | 13  | 5.912.913                  |
| Toscana           | 6.920                    | 11  | 2.484.061                  |
| Umbria            | 2.128                    | 12  | 785.992                    |
| Marche            | 2.530                    | 10  | 812.505                    |
| Lazio             | 3.816                    | 18  | 1.811.364                  |
| Abruzzi           | 2.072                    | 16  | 950.843                    |
| Molise            | 527                      | 11  | 171.744                    |
| Campania          | 80.629                   | 20  | 42.436.360                 |
| Puglia            | 77.480                   | 17  | 33.251.378                 |
| Basilicata        | 3.912                    | 17  | 1.692.855                  |
| Calabria          | 143.625                  | 20  | 73.777.900                 |
| Sicilia           | 63.420                   | 18  | 30.950.297                 |
| Sardegna          | 4.677                    | 14  | 2.058.949                  |
| TOTALE            | 430.622                  | 18  | 205.654.352                |

(a) I dati sono riferiti alla situazione di archivio al 15/03/07

## C) TRATTAMENTI ECONOMICI DI MALATTIA E MATERNITA'

Tav. 13 - Numero casi e giornate indennizzate

Maternità - Settore agricolo (a)

Anno 2006

| Regioni           | Astensione obbligatoria |           | Astensione facoltativa |           | Complesso   |           |
|-------------------|-------------------------|-----------|------------------------|-----------|-------------|-----------|
|                   | Numero casi             | Giornate  | Numero casi            | Giornate  | Numero casi | Giornate  |
| Piemonte          | 91                      | 13.697    | 51                     | 3.820     | 142         | 17.517    |
| Valle d'Aosta     | 7                       | 1.223     | 4                      | 443       | 11          | 1.666     |
| Lombardia         | 106                     | 19.269    | 107                    | 8.688     | 213         | 27.957    |
| Liguria           | 34                      | 5.415     | 5                      | 603       | 39          | 6.018     |
| Trentino A. Adige | 141                     | 20.355    | 128                    | 12.196    | 269         | 32.551    |
| Veneto            | 215                     | 46.611    | 168                    | 9.589     | 383         | 56.200    |
| Friuli V. Giulia  | 39                      | 6.137     | 19                     | 1.641     | 58          | 7.778     |
| Emilia Romagna    | 652                     | 135.436   | 649                    | 36.414    | 1.301       | 171.850   |
| Toscana           | 248                     | 44.186    | 188                    | 15.707    | 436         | 59.893    |
| Umbria            | 75                      | 13.336    | 77                     | 3.534     | 152         | 16.870    |
| Marche            | 118                     | 21.487    | 71                     | 7.165     | 189         | 28.652    |
| Lazio             | 304                     | 51.270    | 190                    | 21.879    | 494         | 73.149    |
| Abruzzi           | 117                     | 24.449    | 66                     | 6.968     | 183         | 31.417    |
| Molise            | 34                      | 4.502     | 7                      | 853       | 41          | 5.355     |
| Campania          | 2.382                   | 302.185   | 2.234                  | 258.070   | 4.616       | 560.255   |
| Puglia            | 3.198                   | 407.150   | 3.403                  | 365.924   | 6.601       | 773.074   |
| Basilicata        | 363                     | 45.956    | 267                    | 29.601    | 630         | 75.557    |
| Calabria          | 2.993                   | 382.271   | 2.762                  | 318.604   | 5.755       | 700.875   |
| Sicilia           | 992                     | 128.974   | 1.040                  | 102.353   | 2.032       | 231.327   |
| Sardegna          | 135                     | 20.573    | 112                    | 8.000     | 247         | 28.573    |
| TOTALE            | 12.244                  | 1.694.482 | 11.548                 | 1.212.052 | 23.792      | 2.906.534 |

(a) I dati sono riferiti alla situazione di archivio al 15/03/07

ISTITUTO NAZIONALE DELLA PREVIDENZA SOCIALE

-----

SEDE CENTRALE IN ROMA

-----

GESTIONE DEI CONTRIBUTI E DELLE PRESTAZIONI  
DEI COLTIVATORI DIRETTI, MEZZADRI E COLONI

INDICAZIONI DI CARATTERE STATISTICO

(Allegato al Rendiconto per l'anno 2006)

GESTIONE DEI CONTRIBUTI E DELLE PRESTAZIONI  
DEI COLTIVATORI DIRETTI, MEZZADRI E COLONI

INDICE DELLE TAVOLE

Assicurati:

- Tav. 1 - Serie storica delle aliquote contributive dal 1990 al 2006
- Tav. 2 - Reddito annuo ai fini contributivi per fasce
- Tav. 3 - Numero degli iscritti nell'anno 2006 per classe di reddito e luogo di residenza
- Tav. 4 - Numero degli iscritti nell'anno 2006 per classe di reddito e regione
- Tav. 5 - Numero degli iscritti nell'anno 2006 per tipo di attività, sesso ed età
- Tav. 6 - Composizione percentuale del numero degli iscritti nell'anno 2006 ripartiti per tipo di attività, sesso ed età
- Tav. 7 - Numero degli iscritti nell'anno 2006 per tipo di attività e luogo di residenza
- Tav. 8 - Numero iscritti per 100 pensioni vigenti a fine anno

Pensioni:

Serie storiche dei trattamenti pensionistici (anni 1986 - 2006):

- Tav. 9 - Numero e importo delle pensioni vigenti a fine anno e liquidate nel corso dell'anno
- Tav. 10 - Indici sull'evoluzione delle pensioni vigenti a fine anno
- Tav. 11 - Indici sull'evoluzione degli importi medi delle pensioni vigenti a fine anno
- Tav. 12 - Indici sull'evoluzione delle pensioni liquidate negli anni dal 1986 al 2006
- Tav. 13 - Indici sull'evoluzione degli importi medi delle pensioni liquidate negli anni dal 1986 al 2006
- Tav. 14 - Serie storica del trattamento minimo mensile
- Tav. 15 - Pensioni vigenti al 31/12/2006 per categoria e periodo di decorrenza

**Nota:** Il numero e l'importo delle pensioni riportati nella tav.15 e nella tav.9 (e gli indici ad essa connessi delle tavv.10, 11, 12 e13) si riferiscono ai valori di competenza per i quali sono state effettuate le opportune operazioni di integrazione e decontabilizzazione; pertanto questi si discostano dai rispettivi valori indicati nelle tavole successive, in cui le classificazioni statistiche riguardano le pensioni contabilizzate che prescindono dalle predette operazioni.

Distribuzioni delle pensioni vigenti al 1° gennaio 2007:

(I valori si riferiscono alle pensioni contabilizzate)

- Tav. 16 - Pensioni con decorrenza ante 1989 vigenti al 1°/1/2007 per categoria e sesso
- Tav. 17 - Pensioni con decorrenza post 1988 vigenti al 1°/1/2007 per categoria e sesso
- Tav. 18 - Pensioni vigenti al 1°/1/2007 per categoria e sesso
- Tav. 19 - Pensioni ante 1989 vigenti al 1°/1/2007 per categoria, sesso e classe di età
- Tav. 20 - Pensioni post 1988 vigenti al 1°/1/2007 per categoria, sesso e classe di età
- Tav. 21 - Pensioni vigenti al 1°/1/2007 per categoria, sesso e classe di età
- Tav. 22 - Pensioni di invalidità ed inabilità con decorrenza ante 1989 vigenti al 1°/1/2007  
per tipologia, sesso e classe di età
- Tav. 23 - Pensioni di invalidità ed inabilità con decorrenza post 1988 vigenti al 1°/1/2007  
per tipologia, sesso e classe di età
- Tav. 24 - Pensioni di invalidità ed inabilità vigenti al 1°/1/2007 per tipologia, sesso  
e classe di età
- Tav. 25 - Pensioni ante 1989 vigenti al 1°/1/2007 per classe di importo e periodo di  
decorrenza
- Tav. 25 bis (\*) -Pensioni liquidate ai superstiti dopo il 1988 derivanti da pensioni ante 1989  
vigenti al 1°/1/2007 per classe di importo e periodo di decorrenza
- Tav. 26 - Pensioni post 1988 vigenti al 1°/1/2007 per classe di importo e periodo di  
decorrenza
- Tav. 27 - Pensioni vigenti al 1°/1/2007 per classe di importo e periodo di decorrenza

- Tav. 28 - Pensioni ante 1989 vigenti al 1°/1/2007 per categoria, sesso e periodo di decorrenza
- Tav. 28 bis (\*) - Numero e importo medio mensile delle pensioni liquidate ai superstiti post 1988 derivanti da pensioni ante 1989 vigenti al 1°/1/2007 per periodo di decorrenza
- Tav. 29 - Pensioni post 1988 vigenti al 1°/1/2007 per categoria, sesso e periodo di decorrenza
- Tav. 30 - Pensioni vigenti al 1°/1/2007 per categoria, sesso e periodo di decorrenza
- Tav. 31 - Importo medio mensile delle pensioni ante 1989 vigenti al 1°/1/2007 per periodo di decorrenza
- Tav. 32 - Importo medio mensile delle pensioni post 1988 vigenti al 1°/1/2007 per periodo di decorrenza
- Tav. 33 - Importo medio mensile delle pensioni vigenti al 1°/1/2007 per periodo di decorrenza

Valori economici di bilancio (anni 1990 - 2006):

- Tav. 34 - Gettito contributivo e spesa per rate di pensione
- Tav. 35 - Risultato d'esercizio e situazione patrimoniale netta



## Assicurati

CD - CM

Tav. 1 - Aliquote contributive vigenti

| ETA'       | ZONA    | PERIODO |            |            |            |            |            |            |            |            |            |            |            |            |            |
|------------|---------|---------|------------|------------|------------|------------|------------|------------|------------|------------|------------|------------|------------|------------|------------|
|            |         | dal     | 01/07/1990 | 01/04/1991 | 01/01/1992 | 01/07/1992 | 01/01/1993 | 01/06/1993 | 01/01/1994 | 01/01/1998 | 01/01/1999 | 01/01/2000 | 01/01/2001 | 01/01/2002 | 01/01/2003 |
|            |         | al      | 31/03/1991 | 31/12/1991 | 30/06/1992 | 31/12/1992 | 30/05/1993 | 31/12/1993 | 31/12/1997 | 31/12/1998 | 31/12/1999 | 31/12/2000 | 31/12/2001 | 31/12/2002 | 31/12/2006 |
| >= 21 anni | normale | 14,0%   | 15,0%      | 14,0%      | 15,0%      | 16,0%      | 16,5%      | 17,0%      | 17,8%      | 18,3%      | 18,8%      | 19,3%      | 19,8%      | 20,3%      |            |
|            | montana | 11,0%   | 12,0%      | 11,0%      | 12,0%      | 13,0%      | 13,5%      | 14,0%      | 14,8%      | 15,3%      | 15,8%      | 16,3%      | 16,8%      | 17,3%      |            |
| < 21 anni  | normale | 11,5%   | 12,5%      | 11,5%      | 12,5%      | 13,5%      | 14,0%      | 14,5%      | 15,3%      | 15,8%      | 16,3%      | 16,8%      | 17,3%      | 17,8%      |            |
|            | montana | 6,5%    | 7,5%       | 6,5%       | 7,5%       | 8,5%       | 9,0%       | 9,5%       | 10,3%      | 10,8%      | 11,3%      | 11,8%      | 12,3%      | 12,8%      |            |

CD - CM

Tav. 2 - Reddito annuo ai fini contributivi per fasce

| Fasce di reddito annuo (1) | Giornate lavorative annue | 1990     | 1991     | 1992      | 1993      | 1994      | 1995      | 1996      | 1997      | 1998      | 1999      | 2000      | 2001      | 2002      | 2003      | 2004      | 2005      | 2006      |
|----------------------------|---------------------------|----------|----------|-----------|-----------|-----------|-----------|-----------|-----------|-----------|-----------|-----------|-----------|-----------|-----------|-----------|-----------|-----------|
| 1 a                        | 156                       | 4.474,08 | 4.686,24 | 5.087,16  | 5.325,84  | 5.495,88  | 5.544,24  | 5.703,36  | 5.820,36  | 5.943,60  | 6.068,40  | 6.132,36  | 6.327,36  | 6.335,16  | 6.522,36  | 6.658,08  | 6.857,76  | 7.002,84  |
| 2 a                        | 208                       | 5.965,44 | 6.248,32 | 6.782,88  | 7.101,12  | 7.327,84  | 7.392,32  | 7.604,48  | 7.760,48  | 7.924,80  | 8.091,20  | 8.176,48  | 8.436,48  | 8.446,88  | 8.696,48  | 8.877,44  | 9.143,68  | 9.337,12  |
| 3 a                        | 260                       | 7.456,80 | 7.810,40 | 8.478,60  | 8.876,40  | 9.159,80  | 9.240,40  | 9.505,60  | 9.700,60  | 9.906,00  | 10.114,00 | 10.220,60 | 10.545,60 | 10.558,60 | 10.870,60 | 11.096,80 | 11.429,60 | 11.671,40 |
| 4 a                        | 312                       | 8.948,16 | 9.372,48 | 10.174,32 | 10.651,68 | 10.991,76 | 11.088,48 | 11.406,72 | 11.640,72 | 11.887,20 | 12.136,80 | 12.264,72 | 12.654,72 | 12.670,32 | 13.044,72 | 13.316,16 | 13.715,52 | 14.005,68 |
| Reddito medio giornaliero  |                           | 28,68    | 30,04    | 32,61     | 34,14     | 35,23     | 35,54     | 36,56     | 37,31     | 38,10     | 38,90     | 39,31     | 40,56     | 40,61     | 41,81     | 42,68     | 43,96     | 44,89     |

(1) Fino al 30 giugno 1997 le fasce di reddito risultavano le seguenti:

Prima fascia: fino a Euro 361,52  
 Seconda fascia: da Euro 361,53 a Euro 1.549,37  
 Terza fascia: da Euro 1.549,38 a Euro 3.615,20  
 Quarta fascia: oltre Euro 3.615,20

Con decorrenza dal 1° luglio 1997 le fasce di reddito sono state modificate come segue (art.1 del Decreto legislativo 146/97):

Prima fascia: fino a Euro 232,41  
 Seconda fascia: da Euro 232,42 a Euro 1.032,91  
 Terza fascia: da Euro 1.032,92 a Euro 2.324,06  
 Quarta fascia: oltre Euro 2.324,06

CD - CM

Tav. 3 - Numero degli iscritti nell'anno 2006 ripartiti per classe di reddito e luogo di residenza

## COLTIVATORI DIRETTI

| Fasce di reddito annuo<br>(euro) | Zone               |         | Totale  |
|----------------------------------|--------------------|---------|---------|
|                                  | Normale            | Montana |         |
|                                  | Valori assoluti    |         |         |
| Fino a 232,41                    | 48.606             | 129.695 | 178.301 |
| da 232,42 a 1.032,91             | 99.684             | 118.560 | 218.244 |
| da 1.032,92 a 2.324,06           | 44.960             | 20.039  | 64.999  |
| oltre 2.324,06                   | 36.180             | 6.674   | 42.854  |
| Totale                           | 229.430            | 274.968 | 504.398 |
|                                  | Valori percentuali |         |         |
| Fino a 232,41                    | 21,2               | 47,2    | 35,3    |
| da 232,42 a 1.032,91             | 43,4               | 43,1    | 43,3    |
| da 1.032,92 a 2.324,06           | 19,6               | 7,3     | 12,9    |
| oltre 2.324,06                   | 15,8               | 2,4     | 8,5     |
| Totale                           | 100,0              | 100,0   | 100,0   |

## CD - CM

segue Tav. 3 - Numero degli iscritti nell'anno 2006 ripartiti per classe di reddito e luogo di residenza

## COLONI E MEZZADRI

| Fasce di reddito annuo<br><br>(euro) | Zone               |         | Totale |
|--------------------------------------|--------------------|---------|--------|
|                                      | Normale            | Montana |        |
|                                      | Valori assoluti    |         |        |
| Fino a 232,41                        | 170                | 475     | 645    |
| da 232,42 a 1.032,91                 | 254                | 442     | 696    |
| da 1.032,92 a 2.324,06               | 30                 | 52      | 82     |
| oltre 2.324,06                       | 8                  | 14      | 22     |
| Totale                               | 462                | 983     | 1.445  |
|                                      | Valori percentuali |         |        |
| Fino a 232,41                        | 36,8               | 48,3    | 44,6   |
| da 232,42 a 1.032,91                 | 55,0               | 45,0    | 48,2   |
| da 1.032,92 a 2.324,06               | 6,5                | 5,3     | 5,7    |
| oltre 2.324,06                       | 1,7                | 1,4     | 1,5    |
| Totale                               | 100,0              | 100,0   | 100,0  |

## CD - CM

segue Tav. 3 - Numero degli iscritti nell'anno 2006 ripartiti per classe di reddito e luogo di residenza

## IMPRENDITORI AGRICOLI A TITOLO PRINCIPALE

| Fasce di reddito annuo<br><br>(euro) | Zone               |         | Totale |
|--------------------------------------|--------------------|---------|--------|
|                                      | Normale            | Montana |        |
|                                      | Valori assoluti    |         |        |
| Fino a 232,41                        | 952                | 2.108   | 3.060  |
| da 232,42 a 1.032,91                 | 2.380              | 3.006   | 5.386  |
| da 1.032,92 a 2.324,06               | 1.180              | 1.002   | 2.182  |
| oltre 2.324,06                       | 1.766              | 857     | 2.623  |
| Totale                               | 6.278              | 6.973   | 13.251 |
|                                      | Valori percentuali |         |        |
| Fino a 232,41                        | 15,2               | 30,2    | 23,1   |
| da 232,42 a 1.032,91                 | 37,9               | 43,1    | 40,6   |
| da 1.032,92 a 2.324,06               | 18,8               | 14,4    | 16,5   |
| oltre 2.324,06                       | 28,1               | 12,3    | 19,8   |
| Totale                               | 100,0              | 100,0   | 100,0  |

## CD - CM

segue Tav. 3 - Numero degli iscritti nell'anno 2006 ripartiti per classe di reddito e luogo di residenza

## COMPLESSO

| Fasce di reddito annuo<br><br>(euro) | Zone               |         | Totale  |
|--------------------------------------|--------------------|---------|---------|
|                                      | Normale            | Montana |         |
|                                      | Valori assoluti    |         |         |
| Fino a 232,41                        | 49.728             | 132.278 | 182.006 |
| da 232,42 a 1.032,91                 | 102.318            | 122.008 | 224.326 |
| da 1.032,92 a 2.324,06               | 46.170             | 21.093  | 67.263  |
| oltre 2.324,06                       | 37.954             | 7.545   | 45.499  |
| Totale                               | 236.170            | 282.924 | 519.094 |
|                                      | Valori percentuali |         |         |
| Fino a 232,41                        | 21,1               | 46,8    | 35,1    |
| da 232,42 a 1.032,91                 | 43,3               | 43,1    | 43,2    |
| da 1.032,92 a 2.324,06               | 19,5               | 7,5     | 13,0    |
| oltre 2.324,06                       | 16,1               | 2,6     | 8,7     |
| Totale                               | 100,0              | 100,0   | 100,0   |

CD - CM

Assicurati al 31 dicembre 2006

## Distribuzione per fasce di reddito

Coltivatori diretti

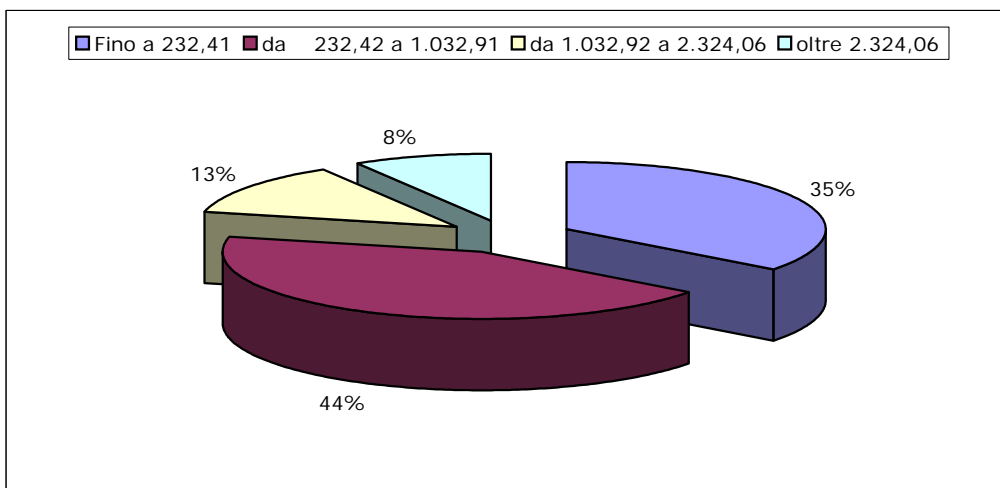

Coloni e Mezzadri

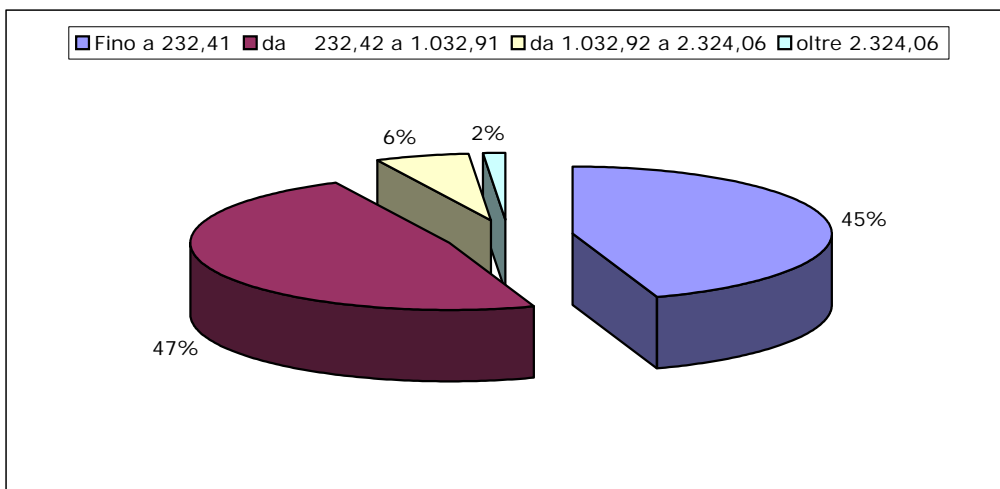

Imprenditori agricoli a titolo principale

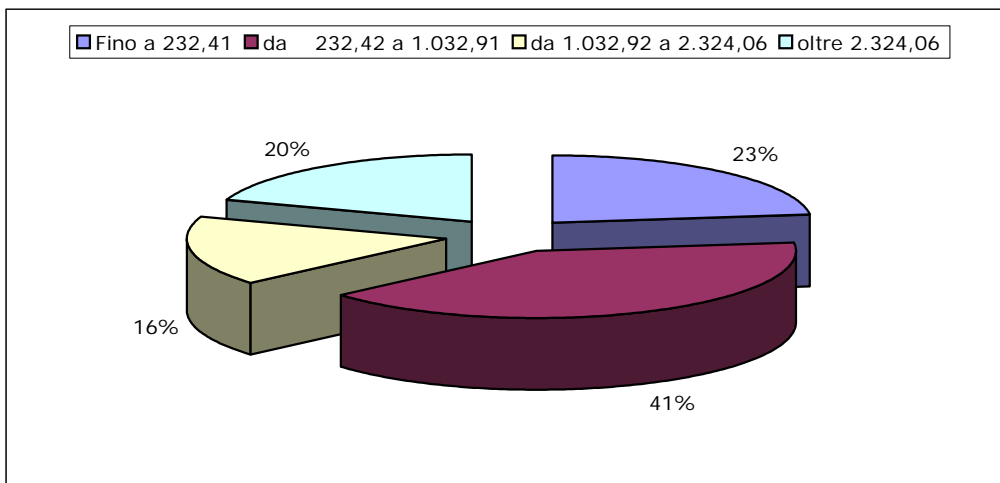



CD - CM

Assicurati al 31 dicembre 2006

## Distribuzione per fasce di reddito

Zona normale

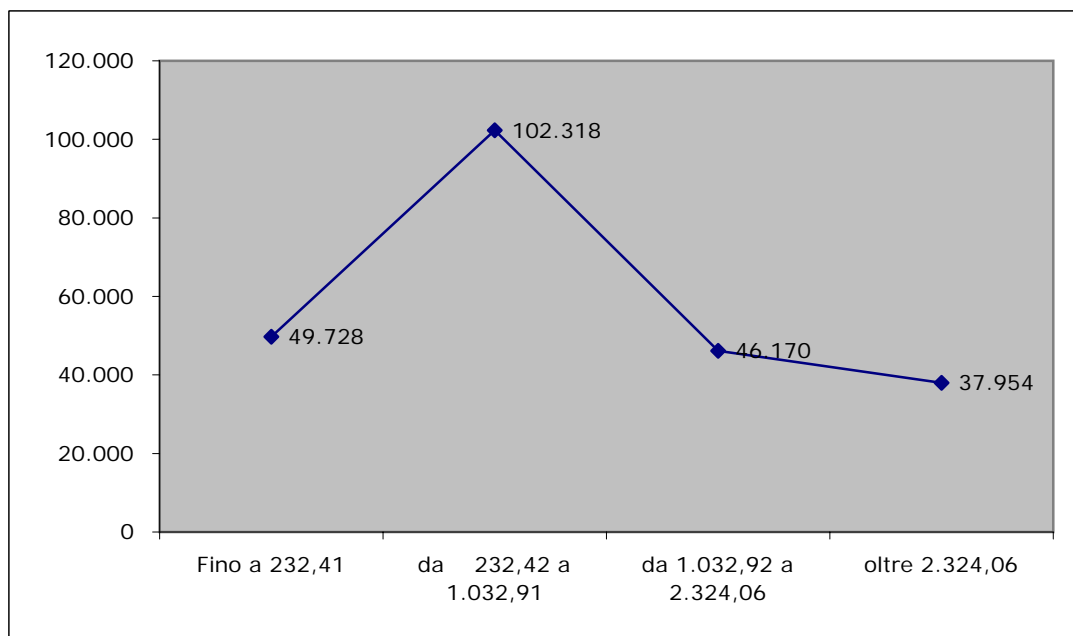

Zona montana

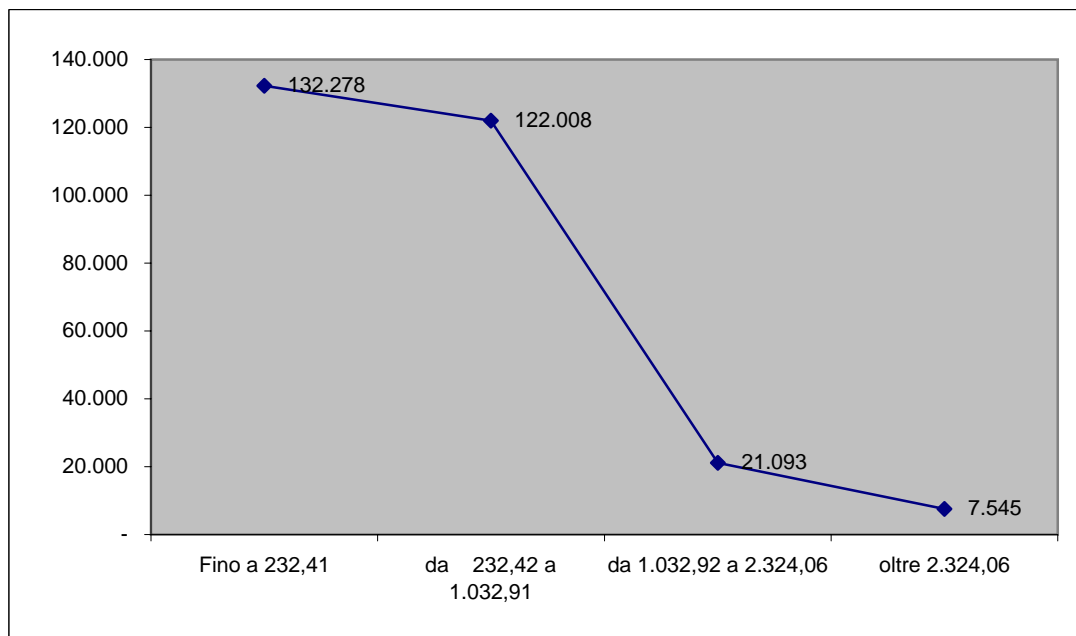

## CD - CM

Tav. 4 - Numero degli iscritti nell'anno 2006 ripartiti per classe di reddito e regione

## COLTIVATORI DIRETTI

| Regioni               | Classi di reddito |         |        |        |         |
|-----------------------|-------------------|---------|--------|--------|---------|
|                       | 1                 | 2       | 3      | 4      | Totale  |
| Piemonte              | 15.002            | 26.437  | 11.179 | 7.508  | 60.126  |
| Valle d'Aosta         | 1.341             | 571     | 72     | 3      | 1.987   |
| Lombardia             | 8.914             | 14.120  | 12.069 | 14.842 | 49.945  |
| Liguria               | 7.269             | 3.518   | 197    | 20     | 11.004  |
| Trentino Alto Adige   | 20.349            | 8.099   | 458    | 145    | 29.051  |
| Veneto                | 12.393            | 29.771  | 8.334  | 3.563  | 54.061  |
| Friuli Venezia Giulia | 1.477             | 4.871   | 2.230  | 1.034  | 9.612   |
| Emilia Romagna        | 4.767             | 24.617  | 14.455 | 10.866 | 54.705  |
| Toscana               | 11.780            | 14.643  | 3.225  | 1.220  | 30.868  |
| Umbria                | 2.600             | 4.636   | 1.186  | 556    | 8.978   |
| Marche                | 5.597             | 10.307  | 2.466  | 1.135  | 19.505  |
| Lazio                 | 12.918            | 12.815  | 2.015  | 578    | 28.326  |
| Abruzzo               | 8.869             | 8.778   | 657    | 134    | 18.438  |
| Molise                | 3.531             | 5.052   | 559    | 68     | 9.210   |
| Campania              | 25.258            | 8.116   | 272    | 56     | 33.702  |
| Puglia                | 7.768             | 13.677  | 1.973  | 372    | 23.790  |
| Basilicata            | 4.361             | 5.241   | 628    | 84     | 10.314  |
| Calabria              | 3.886             | 1.235   | 106    | 19     | 5.246   |
| Sicilia               | 11.215            | 10.123  | 995    | 173    | 22.506  |
| Sardegna              | 9.006             | 11.617  | 1.923  | 478    | 23.024  |
| Territorio Nazionale  | 178.301           | 218.244 | 64.999 | 42.854 | 504.398 |

(\*) Classi di reddito:

1 = fino a 232,41

2 = da 232,42 a 1.032,91

3 = da 1.032,92 a 2.324,06

4 = oltre 2.324,06

## CD - CM

segue Tav. 4 - Numero degli iscritti nell'anno 2006 ripartiti per classe di reddito e regione

## COLONI E MEZZADRI

| Regioni               | Classi di reddito |     |    |    |        |
|-----------------------|-------------------|-----|----|----|--------|
|                       | 1                 | 2   | 3  | 4  | Totale |
| Piemonte              | 10                | 19  | 2  | 3  | 34     |
| Valle d'Aosta         | -                 | -   | -  | -  | -      |
| Lombardia             | 1                 | 24  | 7  | 2  | 34     |
| Liguria               | 10                | -   | -  | -  | 10     |
| Trentino Alto Adige   | 40                | 5   | -  | -  | 45     |
| Veneto                | 18                | 35  | 3  | 5  | 61     |
| Friuli Venezia Giulia | -                 | 10  | -  | -  | 10     |
| Emilia Romagna        | 13                | 165 | 16 | -  | 194    |
| Toscana               | 112               | 42  | 14 | 6  | 174    |
| Umbria                | 6                 | 17  | -  | -  | 23     |
| Marche                | 58                | 69  | 10 | -  | 137    |
| Lazio                 | 59                | 23  | 3  | -  | 85     |
| Abruzzo               | 61                | 81  | 9  | -  | 151    |
| Molise                | 10                | 12  | -  | -  | 22     |
| Campania              | 68                | 22  | -  | -  | 90     |
| Puglia                | 4                 | 17  | -  | 3  | 24     |
| Basilicata            | 9                 | 7   | 2  | -  | 18     |
| Calabria              | 39                | 2   | -  | -  | 41     |
| Sicilia               | 111               | 36  | -  | -  | 147    |
| Sardegna              | 16                | 110 | 16 | 3  | 145    |
| Territorio Nazionale  | 645               | 696 | 82 | 22 | 1.445  |

(\*) Classi di reddito:

1 = fino a 232,41

2 = da 232,42 a 1.032,91

3 = da 1.032,92 a 2.324,06

4 = oltre 2.324,06

## CD - CM

segue Tav. 4 - Numero degli iscritti nell'anno 2006 ripartiti per classe di reddito e regione

## IMPRENDITORI AGRICOLI A TITOLO PRINCIPALE

| Regioni               | Classi di reddito |       |       |       |        |
|-----------------------|-------------------|-------|-------|-------|--------|
|                       | 1                 | 2     | 3     | 4     | Totale |
| Piemonte              | 95                | 225   | 112   | 180   | 612    |
| Valle d'Aosta         | 1                 | -     | -     | -     | 1      |
| Lombardia             | 133               | 296   | 150   | 302   | 881    |
| Liguria               | 29                | 28    | 7     | 5     | 69     |
| Trentino Alto Adige   | 25                | 26    | 10    | 5     | 66     |
| Veneto                | 63                | 189   | 151   | 287   | 690    |
| Friuli Venezia Giulia | 36                | 60    | 30    | 93    | 219    |
| Emilia Romagna        | 75                | 429   | 286   | 481   | 1.271  |
| Toscana               | 185               | 358   | 172   | 261   | 976    |
| Umbria                | 49                | 147   | 61    | 65    | 322    |
| Marche                | 96                | 155   | 87    | 139   | 477    |
| Lazio                 | 72                | 182   | 84    | 116   | 454    |
| Abruzzo               | 22                | 90    | 49    | 30    | 191    |
| Molise                | 22                | 76    | 18    | 9     | 125    |
| Campania              | 324               | 241   | 49    | 57    | 671    |
| Puglia                | 231               | 752   | 368   | 243   | 1.594  |
| Basilicata            | 183               | 208   | 65    | 44    | 500    |
| Calabria              | 669               | 692   | 132   | 97    | 1.590  |
| Sicilia               | 618               | 1.101 | 325   | 182   | 2.226  |
| Sardegna              | 132               | 131   | 26    | 27    | 316    |
| Territorio Nazionale  | 3.060             | 5.386 | 2.182 | 2.623 | 13.251 |

(\*) Classi di reddito:

1 = fino a 232,41

2 = da 232,42 a 1.032,91

3 = da 1.032,92 a 2.324,06

4 = oltre 2.324,06

## CD - CM

segue Tav. 4 - Numero degli iscritti nell'anno 2006 ripartiti per classe di reddito e regione

## COMPLESSO

| Regioni               | Classi di reddito |         |        |        |         |
|-----------------------|-------------------|---------|--------|--------|---------|
|                       | 1                 | 2       | 3      | 4      | Totale  |
| Piemonte              | 15.107            | 26.681  | 11.293 | 7.691  | 60.772  |
| Valle d'Aosta         | 1.342             | 571     | 72     | 3      | 1.988   |
| Lombardia             | 9.048             | 14.440  | 12.226 | 15.146 | 50.860  |
| Liguria               | 7.308             | 3.546   | 204    | 25     | 11.083  |
| Trentino Alto Adige   | 20.414            | 8.130   | 468    | 150    | 29.162  |
| Veneto                | 12.474            | 29.995  | 8.488  | 3.855  | 54.812  |
| Friuli Venezia Giulia | 1.513             | 4.941   | 2.260  | 1.127  | 9.841   |
| Emilia Romagna        | 4.855             | 25.211  | 14.757 | 11.347 | 56.170  |
| Toscana               | 12.077            | 15.043  | 3.411  | 1.487  | 32.018  |
| Umbria                | 2.655             | 4.800   | 1.247  | 621    | 9.323   |
| Marche                | 5.751             | 10.531  | 2.563  | 1.274  | 20.119  |
| Lazio                 | 13.049            | 13.020  | 2.102  | 694    | 28.865  |
| Abruzzo               | 8.952             | 8.949   | 715    | 164    | 18.780  |
| Molise                | 3.563             | 5.140   | 577    | 77     | 9.357   |
| Campania              | 25.650            | 8.379   | 321    | 113    | 34.463  |
| Puglia                | 8.003             | 14.446  | 2.341  | 618    | 25.408  |
| Basilicata            | 4.553             | 5.456   | 695    | 128    | 10.832  |
| Calabria              | 4.594             | 1.929   | 238    | 116    | 6.877   |
| Sicilia               | 11.944            | 11.260  | 1.320  | 355    | 24.879  |
| Sardegna              | 9.154             | 11.858  | 1.965  | 508    | 23.485  |
| Territorio Nazionale  | 182.006           | 224.326 | 67.263 | 45.499 | 519.094 |

(\*) Classi di reddito:

1 = fino a 232,41

2 = da 232,42 a 1.032,91

3 = da 1.032,92 a 2.324,06

4 = oltre 2.324,06

## CD - CM

Tav. 5 - Numero degli iscritti nell'anno 2006 ripartiti per tipo di attività, sesso ed età

| Classi di età (*) |         | Coltivatori diretti | Coloni Mezzadri | Imprenditori agricoli | Totale  |
|-------------------|---------|---------------------|-----------------|-----------------------|---------|
| Maschi            |         |                     |                 |                       |         |
| Fino a            | 21      | 2.842               | 1               | 77                    | 2.920   |
| 22                | 29      | 20.560              | 17              | 983                   | 21.560  |
| 30                | 39      | 55.426              | 84              | 1.799                 | 57.309  |
| 40                | 49      | 74.501              | 131             | 1.693                 | 76.325  |
| 50                | 59      | 69.928              | 208             | 1.161                 | 71.297  |
| 60                | 64      | 25.957              | 96              | 495                   | 26.548  |
| 65                | e oltre | 60.870              | 480             | 1.355                 | 62.705  |
| Totale            |         | 310.084             | 1.017           | 7.563                 | 318.664 |
| Femmine           |         |                     |                 |                       |         |
| Fino a            | 21      | 507                 | 1               | 44                    | 552     |
| 22                | 29      | 5.980               | -               | 524                   | 6.504   |
| 30                | 39      | 30.882              | 18              | 1.348                 | 32.248  |
| 40                | 49      | 58.025              | 60              | 1.524                 | 59.609  |
| 50                | 59      | 67.023              | 146             | 1.084                 | 68.253  |
| 60                | 64      | 15.612              | 61              | 441                   | 16.114  |
| 65                | e oltre | 16.285              | 142             | 723                   | 17.150  |
| Totale            |         | 194.314             | 428             | 5.688                 | 200.430 |
| Complesso         |         |                     |                 |                       |         |
| Fino a            | 21      | 3.349               | 2               | 121                   | 3.472   |
| 22                | 29      | 26.540              | 17              | 1.507                 | 28.064  |
| 30                | 39      | 86.308              | 102             | 3.147                 | 89.557  |
| 40                | 49      | 132.526             | 191             | 3.217                 | 135.934 |
| 50                | 59      | 136.951             | 354             | 2.245                 | 139.550 |
| 60                | 64      | 41.569              | 157             | 936                   | 42.662  |
| 65                | e oltre | 77.155              | 622             | 2.078                 | 79.855  |
| Totale            |         | 504.398             | 1.445           | 13.251                | 519.094 |

(\*) età in anni compiuti

## CD - CM

Tav. 6 - Composizione percentuale del numero degli iscritti nell'anno 2006  
ripartiti per tipo di attività, sesso ed età

| Classi di età (*) |         | Coltivatori<br>diretti | Coloni<br>Mezzadri | Imprenditori<br>agricoli | Totale |
|-------------------|---------|------------------------|--------------------|--------------------------|--------|
| Maschi            |         |                        |                    |                          |        |
| Fino a            | 21      | 0,9                    | 0,1                | 1,0                      | 0,9    |
| 22                | 29      | 6,6                    | 1,7                | 13,0                     | 6,8    |
| 30                | 39      | 17,9                   | 8,3                | 23,8                     | 18,0   |
| 40                | 49      | 24,0                   | 12,9               | 22,4                     | 24,0   |
| 50                | 59      | 22,6                   | 20,5               | 15,4                     | 22,4   |
| 60                | 64      | 8,4                    | 9,4                | 6,5                      | 8,3    |
| 65                | e oltre | 19,6                   | 47,2               | 17,9                     | 19,7   |
| Totale            |         | 100,0                  | 100,0              | 100,0                    | 100,0  |
| Femmine           |         |                        |                    |                          |        |
| Fino a            | 21      | 0,3                    | 0,2                | 0,8                      | 0,3    |
| 22                | 29      | 3,1                    | -                  | 9,2                      | 3,2    |
| 30                | 39      | 15,9                   | 4,2                | 23,7                     | 16,1   |
| 40                | 49      | 29,9                   | 14,0               | 26,8                     | 29,7   |
| 50                | 59      | 34,5                   | 34,1               | 19,1                     | 34,1   |
| 60                | 64      | 8,0                    | 14,3               | 7,8                      | 8,0    |
| 65                | e oltre | 8,4                    | 33,2               | 12,7                     | 8,6    |
| Totale            |         | 100,0                  | 100,0              | 100,0                    | 100,0  |
| Complesso         |         |                        |                    |                          |        |
| Fino a            | 21      | 0,7                    | 0,1                | 0,9                      | 0,7    |
| 22                | 29      | 5,3                    | 1,2                | 11,4                     | 5,4    |
| 30                | 39      | 17,1                   | 7,1                | 23,7                     | 17,3   |
| 40                | 49      | 26,3                   | 13,2               | 24,3                     | 26,2   |
| 50                | 59      | 27,2                   | 24,5               | 16,9                     | 26,9   |
| 60                | 64      | 8,2                    | 10,9               | 7,1                      | 8,2    |
| 65                | e oltre | 15,3                   | 43,0               | 15,7                     | 15,4   |
| Totale            |         | 100,0                  | 100,0              | 100,0                    | 100,0  |

(\*) età in anni compiuti

## CD - CM

Tav. 7 - Numero degli iscritti nell'anno 2006 ripartiti per tipo di attività e luogo di residenza

| Tipo di attività      | Zona               |         | Totale  |
|-----------------------|--------------------|---------|---------|
|                       | Normale            | Montana |         |
|                       | Valori assoluti    |         |         |
| Coltivatori diretti   | 229.430            | 274.968 | 504.398 |
| Coloni e mezzadri     | 462                | 983     | 1.445   |
| Imprenditori agricoli | 6.278              | 6.973   | 13.251  |
| Totale                | 236.170            | 282.924 | 519.094 |
|                       | Valori percentuali |         |         |
| Coltivatori diretti   | 97,1               | 97,2    | 97,2    |
| Coloni e mezzadri     | 0,2                | 0,3     | 0,3     |
| Imprenditori agricoli | 2,7                | 2,5     | 2,5     |
| Totale                | 100,0              | 100,0   | 100,0   |



CD - CM

Assicurati al 31 dicembre 2006

Distribuzione territoriale

Coltivatori diretti

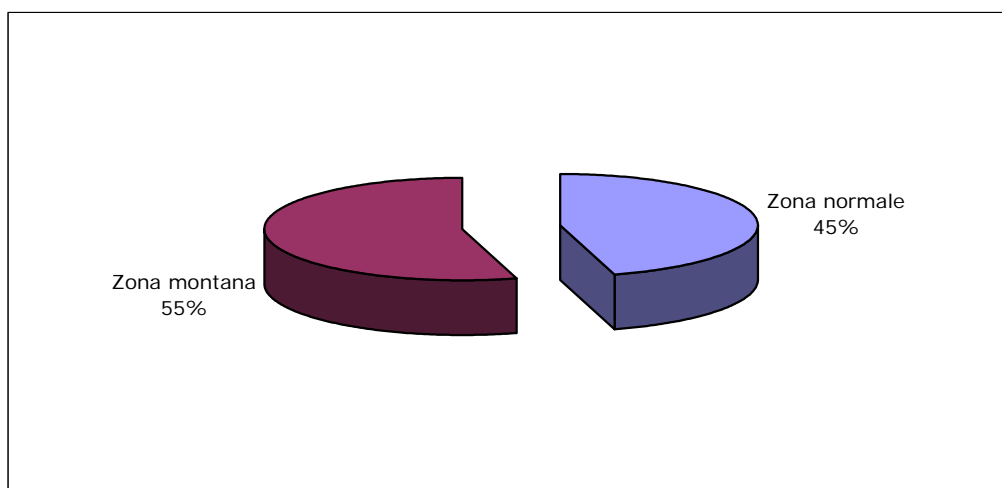

Coloni e Mezzadri

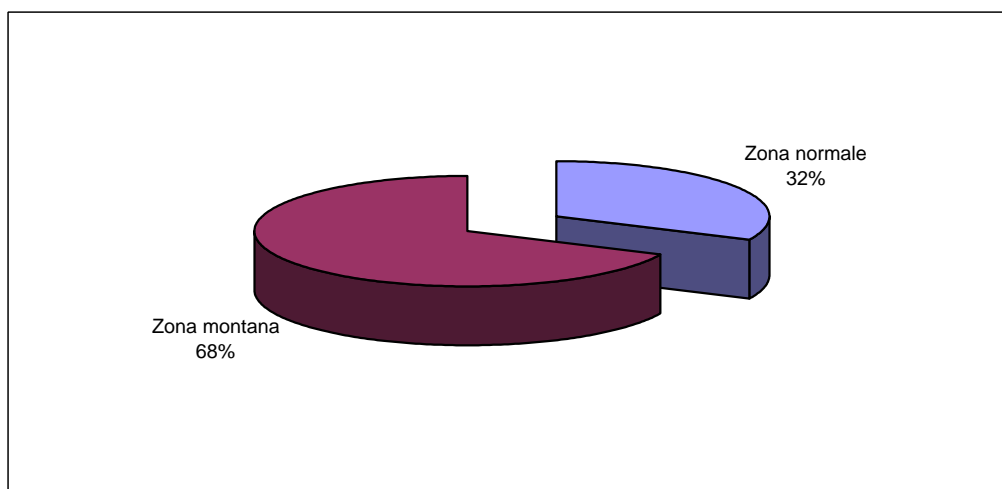

Imprenditori agricoli a titolo principale

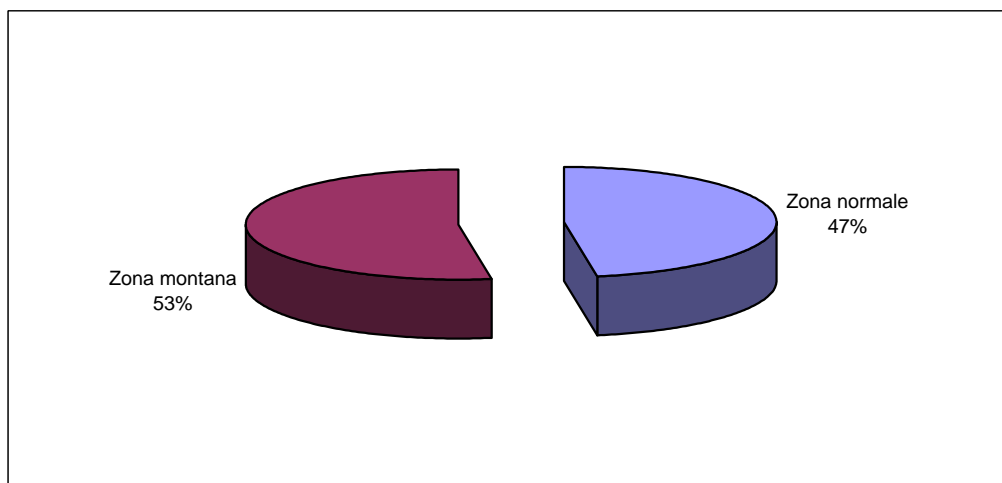

## CD - CM

Tav. 8 - Numero iscritti per 100 pensioni vigenti a fine anno

| Anno | Numero iscritti | Pensioni vigenti |                           |                          |                           |
|------|-----------------|------------------|---------------------------|--------------------------|---------------------------|
|      |                 | nel complesso    |                           | con decorrenza post 1988 |                           |
|      |                 | Numero           | Iscritti per 100 pensioni | Numero                   | Iscritti per 100 pensioni |
| 1980 | 1.736.000       | 1.976.358        | 88                        |                          |                           |
| 1981 | 1.656.000       | 1.955.063        | 85                        |                          |                           |
| 1982 | 1.552.000       | 1.939.926        | 80                        |                          |                           |
| 1983 | 1.483.000       | 1.913.093        | 78                        |                          |                           |
| 1984 | 1.436.000       | 1.881.632        | 76                        |                          |                           |
| 1985 | 1.394.000       | 1.858.854        | 75                        |                          |                           |
| 1986 | 1.350.000       | 1.829.512        | 74                        |                          |                           |
| 1987 | 1.302.000       | 1.807.923        | 72                        |                          |                           |
| 1988 | 1.254.000       | 1.788.761        | 70                        |                          |                           |
| 1989 | 1.206.000       | 1.771.374        | 68                        |                          |                           |
| 1990 | 1.149.000       | 1.760.401        | 65                        |                          |                           |
| 1991 | 1.100.000       | 1.941.029        | 57                        |                          |                           |
| 1992 | 952.000         | 1.993.813        | 48                        |                          |                           |
| 1993 | 893.000         | 2.037.781        | 44                        |                          |                           |
| 1994 | 806.900         | 2.074.313        | 39                        |                          |                           |
| 1995 | 778.600         | 2.073.019        | 38                        |                          |                           |
| 1996 | 745.600         | 2.085.916        | 36                        |                          |                           |
| 1997 | 707.500         | 2.121.383        | 33                        |                          |                           |
| 1998 | 701.500         | 2.095.157        | 33                        | 747.869                  | 94                        |
| 1999 | 680.300         | 2.064.470        | 33                        | 783.477                  | 87                        |
| 2000 | 652.300         | 2.032.572        | 32                        | 817.199                  | 80                        |
| 2001 | 623.500         | 2.012.883        | 31                        | 859.084                  | 73                        |
| 2002 | 599.400         | 1.994.360        | 30                        | 907.294                  | 66                        |
| 2003 | 576.000         | 1.974.507        | 29                        | 961.189                  | 60                        |
| 2004 | 553.300         | 1.975.891        | 28                        | 1.008.673                | 55                        |
| 2005 | 535.600         | 1.926.039        | 28                        | 1.047.969                | 51                        |
| 2006 | 519.100         | 1.905.413        | 27                        | 1.089.406                | 48                        |

## CD - CM

## Iscritti e pensioni vigenti a fine anno

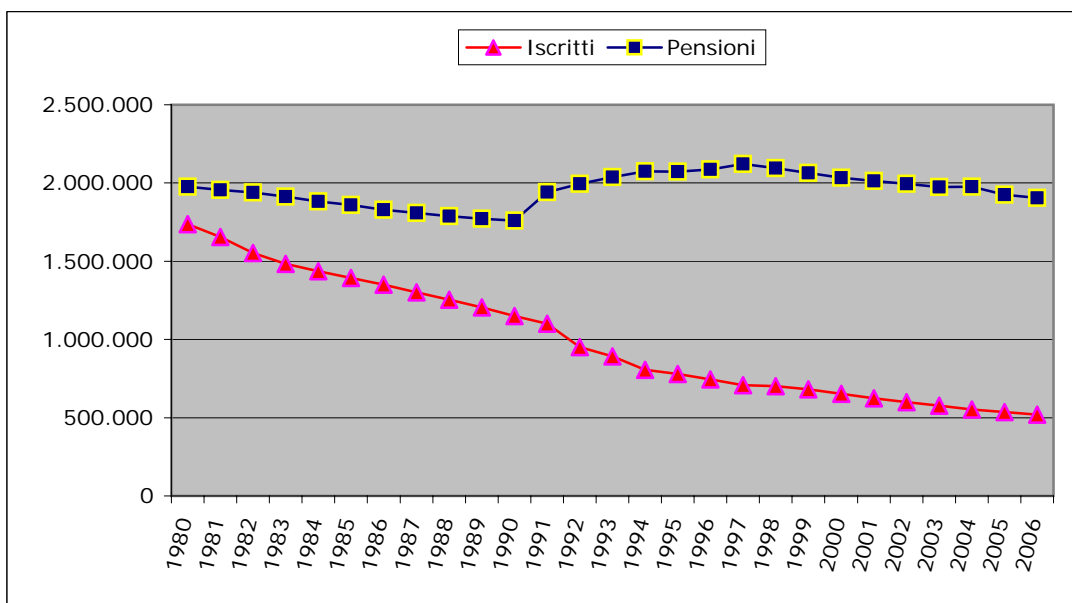

## Numero iscritti per 100 pensioni

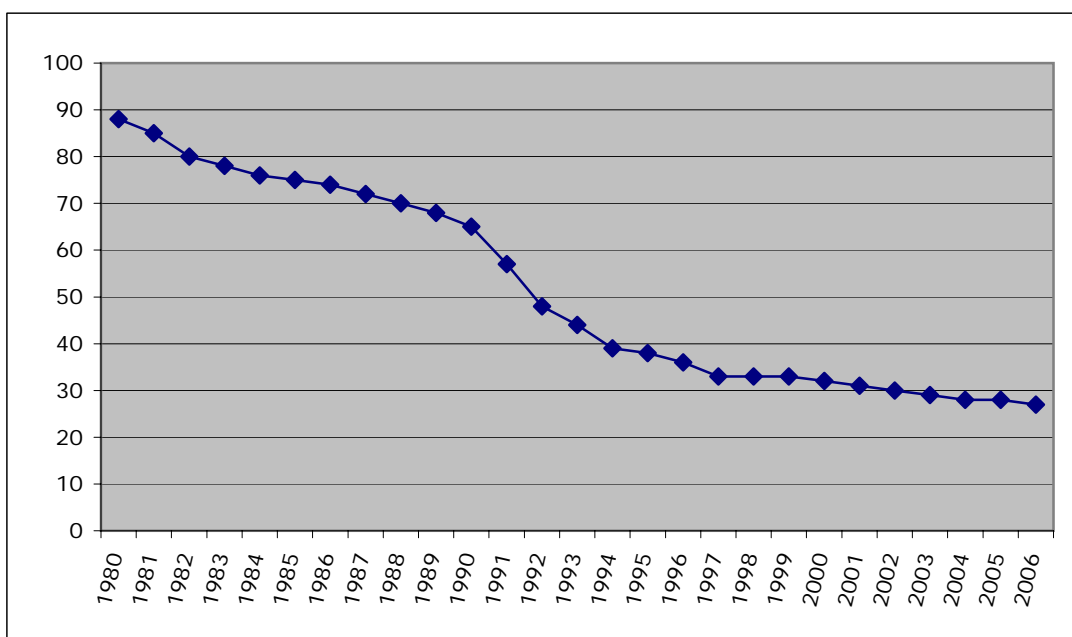

## Serie storiche dei trattamenti pensionistici ( anni 1986 - 2006 )

## CD - CM

Tav. 9 - Numero e importo medio delle pensioni vigenti a fine anno  
e liquidate nel corso dell'anno

## VECCHIAIA E ANZIANITA'

| Anni | VIGENTI            |                            |       | LIQUIDATE          |                            |       |
|------|--------------------|----------------------------|-------|--------------------|----------------------------|-------|
|      | Numero<br>pensioni | Importo annuo in pagamento |       | Numero<br>pensioni | Importo annuo in pagamento |       |
|      |                    | Totale                     | Medio |                    | Totale                     | Medio |
| 1986 | 363.685            | 850.208.246                | 2.338 | 30.848             | 68.890.062                 | 2.233 |
| 1987 | 363.186            | 889.958.238                | 2.450 | 33.621             | 78.400.137                 | 2.332 |
| 1988 | 376.117            | 1.105.588.399              | 2.939 | 36.882             | 103.490.154                | 2.806 |
| 1989 | 391.562            | 1.263.601.899              | 3.227 | 42.702             | 128.729.876                | 3.015 |
| 1990 | 410.193            | 1.452.468.801              | 3.541 | 45.762             | 149.079.783                | 3.258 |
| 1991 | 451.559            | 1.773.412.176              | 3.927 | 50.083             | 176.560.104                | 3.525 |
| 1992 | 554.160            | 2.319.309.223              | 4.185 | 99.614             | 434.060.036                | 4.357 |
| 1993 | 633.386            | 2.759.878.153              | 4.357 | 118.503            | 535.330.192                | 4.517 |
| 1994 | 719.682            | 3.386.290.927              | 4.705 | 101.996            | 598.529.867                | 5.868 |
| 1995 | 757.374            | 3.699.931.039              | 4.885 | 66.428             | 452.880.197                | 6.818 |
| 1996 | 825.247            | 4.378.133.394              | 5.305 | 84.786             | 545.870.073                | 6.438 |
| 1997 | 905.421            | 5.080.733.725              | 5.611 | 72.148             | 500.660.224                | 6.939 |
| 1998 | 926.524            | 5.298.151.454              | 5.718 | 32.609             | 187.730.013                | 5.757 |
| 1999 | 944.561            | 5.533.446.141              | 5.858 | 35.536             | 208.389.856                | 5.864 |
| 2000 | 962.319            | 5.748.364.431              | 5.973 | 38.112             | 230.629.813                | 6.051 |
| 2001 | 986.829            | 6.114.241.173              | 6.196 | 43.276             | 281.690.752                | 6.509 |
| 2002 | 1.016.694          | 6.608.163.711              | 6.500 | 51.329             | 348.776.225                | 6.795 |
| 2003 | 1.051.639          | 7.086.359.434              | 6.738 | 56.606             | 403.928.430                | 7.136 |
| 2004 | 1.082.924          | 7.509.836.998              | 6.935 | 51.393             | 355.762.245                | 6.922 |
| 2005 | 1.101.782          | 7.817.349.811              | 7.095 | 52.478             | 355.871.849                | 6.781 |
| 2006 | 1.124.738          | 8.171.091.045              | 7.265 | 49.007             | 345.635.661                | 7.053 |

## CD - CM

segue Tav. 9 - Numero e importo medio delle pensioni vigenti a fine anno  
e liquidate nel corso dell'anno

## INVALIDITA'

| Anni | VIGENTI         |                            |       | LIQUIDATE       |                            |       |
|------|-----------------|----------------------------|-------|-----------------|----------------------------|-------|
|      | Numero pensioni | Importo annuo in pagamento |       | Numero pensioni | Importo annuo in pagamento |       |
|      |                 | Totale                     | Medio |                 | Totale                     | Medio |
| 1986 | 1.323.567       | 3.047.843.909              | 2.303 | 17.017          | 31.669.998                 | 1.861 |
| 1987 | 1.291.532       | 3.118.158.623              | 2.414 | 19.300          | 36.439.944                 | 1.888 |
| 1988 | 1.248.990       | 3.671.143.817              | 2.939 | 18.836          | 46.950.049                 | 2.493 |
| 1989 | 1.204.622       | 3.882.689.446              | 3.223 | 20.297          | 51.999.899                 | 2.562 |
| 1990 | 1.164.066       | 4.122.318.566              | 3.541 | 15.942          | 43.470.008                 | 2.727 |
| 1991 | 1.117.879       | 4.236.336.616              | 3.790 | 16.037          | 45.970.061                 | 2.867 |
| 1992 | 1.064.810       | 4.133.336.866              | 3.882 | 12.754          | 41.570.005                 | 3.259 |
| 1993 | 1.011.707       | 4.017.336.741              | 3.971 | 9.796           | 32.859.996                 | 3.354 |
| 1994 | 948.002         | 3.881.139.148              | 4.094 | 7.371           | 27.189.997                 | 3.689 |
| 1995 | 890.871         | 3.651.911.855              | 4.099 | 5.084           | 19.610.005                 | 3.857 |
| 1996 | 837.548         | 3.576.698.481              | 4.270 | 4.324           | 17.889.988                 | 4.137 |
| 1997 | 789.199         | 3.478.110.481              | 4.407 | 4.004           | 17.510.013                 | 4.373 |
| 1998 | 739.006         | 3.308.951.095              | 4.478 | 3.751           | 17.980.006                 | 4.793 |
| 1999 | 692.078         | 3.142.020.278              | 4.540 | 3.532           | 17.790.013                 | 5.037 |
| 2000 | 645.597         | 2.975.311.246              | 4.609 | 3.581           | 18.480.001                 | 5.161 |
| 2001 | 603.827         | 2.879.507.496              | 4.769 | 3.380           | 17.947.835                 | 5.310 |
| 2002 | 560.266         | 2.751.125.084              | 4.910 | 3.309           | 18.421.574                 | 5.567 |
| 2003 | 512.375         | 2.621.529.678              | 5.116 | 3.240           | 18.968.115                 | 5.854 |
| 2004 | 480.960         | 2.510.970.537              | 5.221 | 2.909           | 16.907.832                 | 5.812 |
| 2005 | 424.653         | 2.255.235.062              | 5.311 | 3.204           | 18.979.227                 | 5.924 |
| 2006 | 385.609         | 2.090.623.583              | 5.422 | 3.028           | 18.303.454                 | 6.045 |

## CD - CM

segue Tav. 9 - Numero e importo medio delle pensioni vigenti a fine anno  
e liquidate nel corso dell'anno

## SUPERSTITI

| Anni | VIGENTI         |                            |       | LIQUIDATE       |                            |       |
|------|-----------------|----------------------------|-------|-----------------|----------------------------|-------|
|      | Numero pensioni | Importo annuo in pagamento |       | Numero pensioni | Importo annuo in pagamento |       |
|      |                 | Totale                     | Medio |                 | Totale                     | Medio |
| 1986 | 142.260         | 143.769.379                | 1.011 | 14.241          | 13.510.009                 | 949   |
| 1987 | 153.210         | 162.790.221                | 1.063 | 16.614          | 16.590.076                 | 999   |
| 1988 | 163.654         | 197.420.730                | 1.206 | 16.803          | 18.600.081                 | 1.107 |
| 1989 | 175.190         | 227.629.623                | 1.299 | 18.943          | 22.630.066                 | 1.195 |
| 1990 | 186.142         | 275.970.406                | 1.483 | 17.740          | 22.250.040                 | 1.254 |
| 1991 | 371.591         | 451.100.326                | 1.214 | 125.700         | 83.550.276                 | 665   |
| 1992 | 374.843         | 465.210.150                | 1.241 | 72.481          | 68.040.089                 | 939   |
| 1993 | 392.688         | 509.080.723                | 1.296 | 41.946          | 49.529.837                 | 1.181 |
| 1994 | 406.629         | 534.399.964                | 1.314 | 39.154          | 49.810.153                 | 1.272 |
| 1995 | 424.774         | 574.438.871                | 1.352 | 33.014          | 71.489.836                 | 2.165 |
| 1996 | 423.121         | 1.032.178.292              | 2.439 | 34.492          | 95.250.003                 | 2.762 |
| 1997 | 426.763         | 1.120.590.018              | 2.626 | 29.455          | 88.759.992                 | 3.013 |
| 1998 | 429.627         | 1.161.848.889              | 2.704 | 27.442          | 84.990.069                 | 3.097 |
| 1999 | 427.831         | 1.190.148.832              | 2.782 | 25.284          | 81.249.881                 | 3.213 |
| 2000 | 424.656         | 1.223.888.318              | 2.882 | 26.245          | 87.619.982                 | 3.339 |
| 2001 | 422.227         | 1.272.302.318              | 3.013 | 23.095          | 83.029.284                 | 3.595 |
| 2002 | 417.400         | 1.319.437.461              | 3.161 | 24.305          | 106.531.557                | 4.383 |
| 2003 | 410.493         | 1.355.041.140              | 3.301 | 23.615          | 91.284.188                 | 3.866 |
| 2004 | 412.007         | 1.413.298.399              | 3.430 | 22.055          | 88.336.700                 | 4.005 |
| 2005 | 399.604         | 1.427.716.566              | 3.573 | 23.435          | 96.950.428                 | 4.137 |
| 2006 | 395.066         | 1.458.946.552              | 3.693 | 21.620          | 90.951.560                 | 4.207 |

## CD - CM

segue Tav. 9 - Numero e importo medio delle pensioni vigenti a fine anno  
e liquidate nel corso dell'anno

## COMPLESSO

| Anni | VIGENTI         |                            |       | LIQUIDATE       |                            |       |
|------|-----------------|----------------------------|-------|-----------------|----------------------------|-------|
|      | Numero pensioni | Importo annuo in pagamento |       | Numero pensioni | Importo annuo in pagamento |       |
|      |                 | Totale                     | Medio |                 | Totale                     | Medio |
| 1986 | 1.829.512       | 4.041.821.533              | 2.209 | 62.106          | 114.070.070                | 1.837 |
| 1987 | 1.807.928       | 4.170.907.082              | 2.307 | 69.535          | 131.430.157                | 1.890 |
| 1988 | 1.788.761       | 4.974.152.946              | 2.781 | 72.521          | 169.040.284                | 2.331 |
| 1989 | 1.771.374       | 5.373.920.967              | 3.034 | 81.942          | 203.359.841                | 2.482 |
| 1990 | 1.760.401       | 5.850.757.774              | 3.324 | 79.444          | 214.799.831                | 2.704 |
| 1991 | 1.941.029       | 6.460.849.119              | 3.329 | 191.820         | 306.080.441                | 1.596 |
| 1992 | 1.993.813       | 6.917.856.239              | 3.470 | 184.849         | 543.670.130                | 2.941 |
| 1993 | 2.037.781       | 7.286.295.617              | 3.576 | 170.245         | 617.720.025                | 3.628 |
| 1994 | 2.074.313       | 7.801.830.040              | 3.761 | 148.521         | 675.530.017                | 4.548 |
| 1995 | 2.073.019       | 7.926.281.765              | 3.824 | 104.526         | 543.980.038                | 5.204 |
| 1996 | 2.085.916       | 8.987.010.168              | 4.308 | 123.602         | 659.010.064                | 5.332 |
| 1997 | 2.121.383       | 9.679.434.223              | 4.563 | 105.607         | 606.930.228                | 5.747 |
| 1998 | 2.095.157       | 9.768.951.439              | 4.663 | 63.802          | 290.700.088                | 4.556 |
| 1999 | 2.064.470       | 9.865.615.252              | 4.779 | 64.352          | 307.429.750                | 4.777 |
| 2000 | 2.032.572       | 9.947.563.995              | 4.894 | 67.938          | 336.729.797                | 4.956 |
| 2001 | 2.012.883       | 10.266.050.987             | 5.100 | 69.751          | 382.667.871                | 5.486 |
| 2002 | 1.994.360       | 10.678.726.256             | 5.354 | 78.943          | 473.729.356                | 6.001 |
| 2003 | 1.974.507       | 11.062.930.252             | 5.603 | 83.461          | 514.180.733                | 6.161 |
| 2004 | 1.975.891       | 11.434.105.934             | 5.787 | 76.357          | 461.006.777                | 6.038 |
| 2005 | 1.926.039       | 11.500.301.439             | 5.971 | 79.117          | 471.801.504                | 5.963 |
| 2006 | 1.905.413       | 11.720.661.180             | 6.151 | 73.655          | 454.890.675                | 6.176 |



## CD - CM

Tav. 10 - Indici sull'evoluzione del numero delle pensioni vigenti a fine anno

| Anni | Incrementi annui percentuali |                      |            |           | % Pensioni per categoria |                      |            |           | Pensioni di invalidità per 100 pensioni di vecchiaia |
|------|------------------------------|----------------------|------------|-----------|--------------------------|----------------------|------------|-----------|--|
|      | Vecchiaia e Anzianità        | Invalità e Inabilità | Superstiti | Complesso | Vecchiaia e Anzianità    | Invalità e Inabilità | Superstiti | Complesso |  |
| 1987 | - 0,14                       | - 2,42               | 7,70       | - 1,18    | 20,09                    | 71,44                | 8,47       | 100,00    | 356  |
| 1988 | 3,56                         | - 3,29               | 6,82       | - 1,06    | 21,03                    | 69,82                | 9,15       | 100,00    | 332  |
| 1989 | 4,11                         | - 3,55               | 7,05       | - 0,97    | 22,10                    | 68,00                | 9,90       | 100,00    | 308  |
| 1990 | 4,76                         | - 3,37               | 6,25       | - 0,62    | 23,30                    | 66,13                | 10,57      | 100,00    | 284  |
| 1991 | 10,08                        | - 3,97               | 99,63      | 10,26     | 23,26                    | 57,59                | 19,15      | 100,00    | 248  |
| 1992 | 22,72                        | - 4,75               | 0,88       | 2,72      | 27,79                    | 53,41                | 18,80      | 100,00    | 192  |
| 1993 | 14,30                        | - 4,99               | 4,76       | 2,21      | 31,08                    | 49,65                | 19,27      | 100,00    | 160  |
| 1994 | 13,62                        | - 6,30               | 3,55       | 1,79      | 34,69                    | 45,70                | 19,61      | 100,00    | 132  |
| 1995 | 5,24                         | - 6,03               | 4,46       | - 0,06    | 36,53                    | 42,97                | 20,50      | 100,00    | 118  |
| 1996 | 8,96                         | - 5,99               | - 0,39     | 0,62      | 39,56                    | 40,15                | 20,29      | 100,00    | 101  |
| 1997 | 9,72                         | - 5,77               | 0,86       | 1,70      | 42,68                    | 37,20                | 20,12      | 100,00    | 87   |
| 1998 | 2,33                         | - 6,36               | 0,67       | - 1,24    | 44,22                    | 35,27                | 20,51      | 100,00    | 80   |
| 1999 | 1,95                         | - 6,35               | - 0,42     | - 1,46    | 45,75                    | 33,52                | 20,73      | 100,00    | 73   |
| 2000 | 1,88                         | - 6,72               | - 0,74     | - 1,55    | 47,34                    | 31,76                | 20,90      | 100,00    | 67   |
| 2001 | 2,55                         | - 6,47               | - 0,57     | - 0,97    | 49,03                    | 30,00                | 20,97      | 100,00    | 61   |
| 2002 | 3,03                         | - 7,21               | - 1,14     | - 0,92    | 50,98                    | 28,09                | 20,93      | 100,00    | 55   |
| 2003 | 3,44                         | - 8,55               | - 1,65     | - 1,00    | 53,26                    | 25,95                | 20,79      | 100,00    | 49   |
| 2004 | 2,97                         | - 6,13               | 0,37       | 0,07      | 54,81                    | 24,34                | 20,85      | 100,00    | 44   |
| 2005 | 1,74                         | - 11,71              | - 3,01     | - 2,52    | 57,20                    | 22,05                | 20,75      | 100,00    | 39   |
| 2006 | 2,08                         | - 9,19               | - 1,14     | - 1,07    | 59,03                    | 20,24                | 20,73      | 100,00    | 34   |

## CD - CM

Tav. 11 - Indici sull'evoluzione degli importi medi delle pensioni vigenti a fine anno

| Anni | % Importi medi per categoria<br>sull'importo medio totale |                           |            | % Importi medi per categoria sui minimi |                           |            |           | Incrementi annui percentuali |                           |            |           |
|------|---|---------------------------|------------|---|---------------------------|------------|-----------|------------------------------|---------------------------|------------|-----------|
|      | Vecchiaia e<br>Anzianità                                  | Invalidità e<br>Inabilità | Superstiti | Vecchiaia e<br>Anzianità                | Invalidità e<br>Inabilità | Superstiti | Complesso | Vecchiaia e<br>Anzianità     | Invalidità e<br>Inabilità | Superstiti | Complesso |
| 1987 | 106,22  | 104,65                    | 46,06      | 99,86                                   | 98,39                     | 43,30      | 94,01     | 4,82                         | 4,84                      | 5,14       | 4,44      |
| 1988 | 105,70  | 105,69                    | 43,38      | 99,41                                   | 99,41                     | 40,80      | 94,05     | 19,96                        | 21,74                     | 13,53      | 20,55     |
| 1989 | 106,36  | 106,23                    | 42,83      | 99,21                                   | 99,09                     | 39,94      | 93,27     | 9,78                         | 9,66                      | 7,71       | 9,10      |
| 1990 | 106,53  | 106,54                    | 44,60      | 101,51                                  | 101,52                    | 42,50      | 95,29     | 9,73                         | 9,87                      | 14,10      | 9,56      |
| 1991 | 117,97  | 113,84                    | 36,47      | 104,30                                  | 100,64                    | 32,24      | 88,41     | 10,91                        | 7,01                      | 18,12      | 0,15      |
| 1992 | 120,61  | 111,87                    | 35,77      | 107,90                                  | 100,07                    | 32,00      | 89,46     | 6,57                         | 2,43                      | 2,23       | 4,24      |
| 1993 | 121,85  | 111,04                    | 36,25      | 108,50                                  | 98,88                     | 32,28      | 89,04     | 4,11                         | 2,30                      | 4,46       | 3,05      |
| 1994 | 125,11  | 108,85                    | 34,94      | 111,87                                  | 97,34                     | 31,25      | 89,42     | 7,98                         | 3,10                      | 1,37       | 5,17      |
| 1995 | 127,75  | 107,20                    | 35,36      | 116,15                                  | 97,46                     | 32,15      | 90,92     | 3,82                         | 0,13                      | 2,90       | 1,68      |
| 1996 | 123,15  | 99,13                     | 56,63      | 119,67                                  | 96,33                     | 55,03      | 97,17     | 8,60                         | 4,18                      | 80,39      | 12,66     |
| 1997 | 122,98  | 96,58                     | 57,55      | 121,83                                  | 95,68                     | 57,01      | 99,06     | 5,77                         | 3,20                      | 7,64       | 5,92      |
| 1998 | 122,63  | 96,02                     | 58,00      | 122,07                                  | 95,59                     | 57,73      | 99,55     | 1,90                         | 1,60                      | 2,99       | 2,19      |
| 1999 | 122,58  | 95,00                     | 58,21      | 122,85                                  | 95,21                     | 58,34      | 100,22    | 2,45                         | 1,39                      | 2,87       | 2,49      |
| 2000 | 122,06  | 94,17                     | 58,89      | 123,30                                  | 95,12                     | 59,49      | 101,01    | 1,97                         | 1,51                      | 3,60       | 2,41      |
| 2001 | 121,49  | 93,51                     | 59,08      | 124,65                                  | 95,94                     | 60,62      | 102,60    | 3,73                         | 3,48                      | 4,54       | 4,21      |
| 2002 | 121,40  | 91,71                     | 59,04      | 127,33                                  | 96,18                     | 61,92      | 104,88    | 4,91                         | 2,96                      | 4,91       | 4,98      |
| 2003 | 120,26  | 91,31                     | 58,91      | 128,89                                  | 97,87                     | 63,15      | 107,18    | 3,66                         | 4,20                      | 4,43       | 4,65      |
| 2004 | 119,84  | 90,22                     | 59,27      | 129,42                                  | 97,44                     | 64,01      | 108,00    | 2,92                         | 2,05                      | 3,91       | 3,28      |
| 2005 | 118,82  | 88,95                     | 59,84      | 129,81                                  | 97,17                     | 65,37      | 109,25    | 2,31                         | 1,72                      | 4,17       | 3,18      |
| 2006 | 118,11  | 88,15                     | 60,04      | 130,70                                  | 97,54                     | 66,44      | 110,66    | 2,40                         | 2,09                      | 3,36       | 3,01      |

## CD - CM

Tav. 12 - Indici sull'evoluzione del numero delle pensioni liquidate negli anni dal 1986 al 2006

| Anni | Incrementi annui percentuali |                       |            |           | % Pensioni per categoria |                       |            |           | Pensioni di invalidità per 100 pensioni di vecchiaia |
|------|------------------------------|-----------------------|------------|-----------|--------------------------|-----------------------|------------|-----------|--|
|      | Vecchiaia e Anzianità        | Invaldità e Inabilità | Superstiti | Complesso | Vecchiaia e Anzianità    | Invaldità e Inabilità | Superstiti | Complesso |  |
| 1987 | 8,99                         | 13,42                 | 16,66      | 11,96     | 48,35                    | 27,76                 | 23,89      | 100,00    | 57   |
| 1988 | 9,70                         | - 2,40                | 1,14       | 4,29      | 50,86                    | 25,97                 | 23,17      | 100,00    | 51   |
| 1989 | 15,78                        | 7,76                  | 12,74      | 12,99     | 52,11                    | 24,77                 | 23,12      | 100,00    | 48   |
| 1990 | 7,17                         | - 21,46               | - 6,35     | - 3,05    | 57,60                    | 20,07                 | 22,33      | 100,00    | 35   |
| 1991 | 9,44                         | 0,60                  | 608,57     | 141,45    | 26,11                    | 8,36                  | 65,53      | 100,00    | 32   |
| 1992 | 98,90                        | - 20,47               | - 42,34    | - 3,63    | 53,89                    | 6,90                  | 39,21      | 100,00    | 13   |
| 1993 | 18,96                        | - 23,19               | - 42,13    | - 7,90    | 69,61                    | 5,75                  | 24,64      | 100,00    | 8  |
| 1994 | - 13,93                      | - 24,76               | - 6,66     | - 12,76   | 68,67                    | 4,96                  | 26,37      | 100,00    | 7  |
| 1995 | - 34,87                      | - 31,03               | - 15,68    | - 29,62   | 63,55                    | 4,86                  | 31,59      | 100,00    | 8  |
| 1996 | 27,64                        | - 14,95               | 4,48       | 18,25     | 68,60                    | 3,50                  | 27,90      | 100,00    | 5  |
| 1997 | - 14,91                      | - 7,40                | - 14,60    | - 14,56   | 68,32                    | 3,79                  | 27,89      | 100,00    | 6  |
| 1998 | - 54,80                      | - 6,32                | - 6,83     | - 39,59   | 51,11                    | 5,88                  | 43,01      | 100,00    | 12   |
| 1999 | 8,98                         | - 5,84                | - 7,86     | 0,86      | 55,22                    | 5,49                  | 39,29      | 100,00    | 10   |
| 2000 | 7,25                         | 1,39                  | 3,80       | 5,57      | 56,10                    | 5,27                  | 38,63      | 100,00    | 9  |
| 2001 | 13,55                        | - 5,61                | - 12,00    | 2,67      | 62,04                    | 4,85                  | 33,11      | 100,00    | 8  |
| 2002 | 18,61                        | - 2,10                | 5,24       | 13,18     | 65,02                    | 4,19                  | 30,79      | 100,00    | 6  |
| 2003 | 10,28                        | - 2,09                | - 2,84     | 5,72      | 67,82                    | 3,88                  | 28,30      | 100,00    | 6  |
| 2004 | - 9,21                       | - 10,22               | - 6,61     | - 8,51    | 67,31                    | 3,81                  | 28,88      | 100,00    | 6  |
| 2005 | 2,11                         | 10,14                 | 6,26       | 3,61      | 66,33                    | 4,05                  | 29,62      | 100,00    | 6  |
| 2006 | - 6,61                       | - 5,49                | - 7,74     | - 6,90    | 66,54                    | 4,11                  | 29,35      | 100,00    | 6  |

## CD - CM

Tav. 13 - Indici sull'evoluzione degli importi medi delle pensioni liquidate negli anni dal 1986 al 2006

| Anni | % Importi medi per categoria sull'importo medio totale |                        |            | % Importi medi per categoria sui minimi |                        |            |           | Incrementi annui percentuali |                        |            |           |
|------|--|------------------------|------------|---|------------------------|------------|-----------|------------------------------|------------------------|------------|-----------|
|      | Vecchiaia e Anzianità                                  | Invalidità e Inabilità | Superstiti | Vecchiaia e Anzianità                   | Invalidità e Inabilità | Superstiti | Complesso | Vecchiaia e Anzianità        | Invalidità e Inabilità | Superstiti | Complesso |
| 1987 | 123,38   | 99,90                  | 52,83      | 95,03                                   | 76,94                  | 40,69      | 77,02     | 4,42                         | 1,45                   | 5,26       | 2,89      |
| 1988 | 120,38   | 106,93                 | 47,49      | 94,90                                   | 84,30                  | 37,44      | 78,83     | 20,33                        | 32,02                  | 10,85      | 23,33     |
| 1989 | 121,46   | 103,22                 | 48,13      | 92,68                                   | 78,76                  | 36,73      | 76,30     | 7,44                         | 2,78                   | 7,92       | 6,48      |
| 1990 | 120,48   | 100,84                 | 46,38      | 93,39                                   | 78,17                  | 35,96      | 77,52     | 8,06                         | 6,43                   | 4,99       | 8,94      |
| 1991 | 220,89   | 179,61                 | 41,65      | 93,62                                   | 76,13                  | 17,65      | 42,39     | 8,22                         | 5,12                   | - 47,00    | - 40,98   |
| 1992 | 148,16   | 110,83                 | 31,92      | 112,34                                  | 84,03                  | 24,20      | 75,82     | 23,60                        | 13,71                  | 41,23      | 84,27     |
| 1993 | 124,52   | 92,46                  | 32,55      | 112,49                                  | 83,53                  | 29,40      | 90,34     | 3,67                         | 2,92                   | 25,79      | 23,36     |
| 1994 | 129,03   | 81,11                  | 27,97      | 139,52                                  | 87,71                  | 30,25      | 108,13    | 29,90                        | 9,97                   | 7,74       | 25,36     |
| 1995 | 131,01   | 74,12                  | 41,61      | 162,10                                  | 91,71                  | 51,49      | 123,73    | 16,18                        | 4,57                   | 70,22      | 14,42     |
| 1996 | 120,75   | 77,60                  | 51,79      | 145,23                                  | 93,33                  | 62,29      | 120,27    | - 5,57                       | 7,26                   | 27,53      | 2,46      |
| 1997 | 120,75   | 76,09                  | 52,43      | 150,65                                  | 94,94                  | 65,42      | 124,77    | 7,78                         | 5,70                   | 9,12       | 7,78      |
| 1998 | 126,36   | 105,21                 | 67,98      | 122,90                                  | 102,33                 | 66,12      | 97,26     | - 17,04                      | 9,61                   | 2,78       | - 20,72   |
| 1999 | 122,76   | 105,44                 | 67,27      | 122,98                                  | 105,63                 | 67,39      | 100,18    | 1,86                         | 5,08                   | 3,76       | 4,85      |
| 2000 | 122,10   | 104,13                 | 67,36      | 124,90                                  | 106,52                 | 68,91      | 102,29    | 3,19                         | 2,46                   | 3,89       | 3,75      |
| 2001 | 118,65   | 96,79                  | 65,53      | 130,95                                  | 106,83                 | 72,32      | 110,37    | 7,56                         | 2,90                   | 7,68       | 10,69     |
| 2002 | 113,23   | 92,77                  | 73,04      | 133,11                                  | 109,05                 | 85,86      | 117,55    | 4,39                         | 4,84                   | 21,92      | 9,39      |
| 2003 | 115,83   | 95,02                  | 62,75      | 136,51                                  | 111,98                 | 73,95      | 117,86    | 5,02                         | 5,16                   | - 11,80    | 2,67      |
| 2004 | 114,64   | 96,26                  | 66,33      | 129,18                                  | 108,47                 | 74,74      | 112,68    | - 3,00                       | - 0,72                 | 3,60       | - 2,00    |
| 2005 | 113,72   | 99,35                  | 69,38      | 124,07                                  | 108,39                 | 75,69      | 109,10    | - 2,04                       | 1,93                   | 3,30       | - 1,24    |
| 2006 | 114,20   | 97,88                  | 68,12      | 126,89                                  | 108,75                 | 75,69      | 111,11    | 4,01                         | 2,04                   | 1,69       | 3,57      |

## CD - CM

Tav. 14 - Serie storica del trattamento minimo mensile

| Anni | Minimi al 31 dicembre                    |                |
|------|--|----------------|
|      | invalidità con età<br>> età di vecchiaia | altre pensioni |
| 1980 | 70,60                                    | 78,45          |
| 1981 | 87,00                                    | 97,38          |
| 1982 | 100,40                                   | 112,33         |
| 1983 | 118,79                                   | 132,91         |
| 1984 | 132,01                                   | 147,71         |
| 1985 | 143,01                                   | 160,00         |
| 1986 | 150,52                                   | 179,31         |
| 1987 | 158,47                                   | 188,76         |
| 1988 | (1)                                      | 227,45         |
| 1989 |  | 250,22         |
| 1990 |  | 268,33         |
| 1991 |  | 289,65         |
| 1992 |  | 298,38         |
| 1993 |  | 308,92         |
| 1994 |  | 323,53         |
| 1995 |  | 323,53         |
| 1996 |  | 341,02         |
| 1997 |  | 354,32         |
| 1998 |  | 360,33         |
| 1999 |  | 366,81         |
| 2000 |  | 372,68         |
| 2001 |  | 382,36         |
| 2002 |  | 392,69         |
| 2003 |  | 402,12         |
| 2004 |  | 412,18         |
| 2005 |  | 420,43         |
| 2006 |  | 427,58         |

(1) Dall' 1.11.1988 le pensioni delle Gestioni speciali dei lavoratori autonomi sono equiparate a quelle del Fondo pensioni lavoratori dipendenti (art. 7 L. 140/1985).

## CD - CM

Tav.15 - Pensioni vigenti al 31/12/2006 ripartite per categoria e periodo di decorrenza

| Categoria         | Numero    | Importo annuo  | Importo medio annuo |
|-------------------|-----------|----------------|---------------------|
| Pensioni ante '89 |           |                |                     |
| Vecchiaia         | 167.186   | 924.467.397    | 5.530               |
| Invalidità        | 353.903   | 1.904.843.279  | 5.382               |
| Superstiti        | 294.918   | 1.019.360.836  | 3.456               |
| Complesso         | 816.007   | 3.848.671.512  | 4.716               |
| Pensioni post '88 |           |                |                     |
| Vecchiaia         | 957.552   | 7.246.623.648  | 7.568               |
| Invalidità        | 31.706    | 185.780.304    | 5.859               |
| Superstiti        | 100.148   | 439.585.716    | 4.389               |
| Complesso         | 1.089.406 | 7.871.989.668  | 7.226               |
| Complesso         |           |                |                     |
| Vecchiaia         | 1.124.738 | 8.171.091.045  | 7.265               |
| Invalidità        | 385.609   | 2.090.623.583  | 5.422               |
| Superstiti        | 395.066   | 1.458.946.552  | 3.693               |
| Complesso         | 1.905.413 | 11.720.661.180 | 6.151               |

Distribuzioni delle pensioni vigenti al 1° gennaio 2007  
(I valori si riferiscono alle pensioni contabilizzate)

## CD - CM

Tav. 16 - Pensioni con decorrenza ante 1989 vigenti al 1° gennaio 2007 ripartite per categoria e sesso

| CATEGORIA                | MASCHI  |                       | FEMMINE |                       | COMPLESSO |                       |
|--------------------------|---------|-----------------------|---------|-----------------------|-----------|-----------------------|
|                          | Numero  | Importo medio mensile | Numero  | Importo medio mensile | Numero    | Importo medio mensile |
| Vecchiaia                | 23.252  | 479,74                | 138.170 | 421,92                | 161.422   | 430,25                |
| Anzianità                | 3.140   | 543,06                | 2.239   | 466,43                | 5.379     | 511,16                |
| TOTALE VECCHIAIA         | 26.392  | 487,28                | 140.409 | 422,63                | 166.801   | 432,86                |
| Invalidità ante L.222/84 | 83.348  | 454,85                | 259.004 | 407,14                | 342.352   | 418,75                |
| Assegno di invalidità    | 4.042   | 452,51                | 4.454   | 415,55                | 8.496     | 433,14                |
| Pensione di inabilità    | 269     | 448,28                | 301     | 430,25                | 570       | 438,76                |
| TOTALE INVALIDITA'       | 87.659  | 454,72                | 263.759 | 407,30                | 351.418   | 419,13                |
| Superstiti di assicurato | 3.579   | 268,03                | 19.054  | 241,66                | 22.633    | 245,83                |
| Superstiti di pensionato | 57.009  | 295,20                | 212.996 | 267,38                | 270.005   | 273,26                |
| TOTALE SUPERSTITI        | 60.588  | 293,60                | 232.050 | 265,27                | 292.638   | 271,14                |
| COMPLESSO                | 174.639 | 403,74                | 636.218 | 358,88                | 810.857   | 368,54                |



## CD - CM

Tav. 17 - Pensioni con decorrenza post 1988 vigenti al 1° gennaio 2007 ripartite per categoria e sesso

| CATEGORIA                | MASCHI  |                       | FEMMINE |                       | COMPLESSO |                       |
|--------------------------|---------|-----------------------|---------|-----------------------|-----------|-----------------------|
|                          | Numero  | Importo medio mensile | Numero  | Importo medio mensile | Numero    | Importo medio mensile |
| Vecchiaia                | 119.546 | 477,23                | 351.158 | 431,19                | 470.704   | 442,89                |
| Anzianità                | 327.619 | 829,16                | 155.927 | 550,49                | 483.546   | 739,30                |
| TOTALE VECCHIAIA         | 447.165 | 735,07                | 507.085 | 467,88                | 954.250   | 593,09                |
| Invalidità ante L.222/84 | 0       | 0,00                  | 0       | 0,00                  | 0         | 0,00                  |
| Assegno di invalidità    | 13.949  | 484,27                | 13.842  | 423,87                | 27.791    | 454,18                |
| Pensione di inabilità    | 2.143   | 567,46                | 1.696   | 478,03                | 3.839     | 527,95                |
| TOTALE INVALIDITA'       | 16.092  | 495,35                | 15.538  | 429,78                | 31.630    | 463,14                |
| Superstiti di assicurato | 7.618   | 310,32                | 23.579  | 288,82                | 31.197    | 294,07                |
| Superstiti di pensionato | 16.035  | 320,27                | 52.529  | 384,03                | 68.564    | 369,12                |
| TOTALE SUPERSTITI        | 23.653  | 317,06                | 76.108  | 354,54                | 99.761    | 345,65                |
| COMPLESSO                | 486.910 | 706,84                | 598.731 | 452,48                | 1.085.641 | 566,56                |

## CD - CM

Tav. 18 - Pensioni vigenti al 1° gennaio 2007 ripartite per categoria e sesso

| CATEGORIA                | MASCHI  |                       | FEMMINE   |                       | COMPLESSO |                       |
|--------------------------|---------|-----------------------|-----------|-----------------------|-----------|-----------------------|
|                          | Numero  | Importo medio mensile | Numero    | Importo medio mensile | Numero    | Importo medio mensile |
| Vecchiaia                | 142.798 | 477,64                | 489.328   | 428,57                | 632.126   | 439,66                |
| Anzianità                | 330.759 | 826,44                | 158.166   | 549,30                | 488.925   | 736,79                |
| TOTALE VECCHIAIA         | 473.557 | 721,26                | 647.494   | 458,06                | 1.121.051 | 569,25                |
| Invalidità ante L.222/84 | 83.348  | 454,85                | 259.004   | 407,14                | 342.352   | 418,75                |
| Assegno di invalidità    | 17.991  | 477,13                | 18.296    | 421,84                | 36.287    | 449,26                |
| Pensione di inabilità    | 2.412   | 554,17                | 1.997     | 470,82                | 4.409     | 516,42                |
| TOTALE INVALIDITA'       | 103.751 | 461,02                | 279.297   | 408,55                | 383.048   | 422,77                |
| Superstiti di assicurato | 11.197  | 296,80                | 42.633    | 267,74                | 53.830    | 273,79                |
| Superstiti di pensionato | 73.044  | 300,71                | 265.525   | 290,46                | 338.569   | 292,67                |
| TOTALE SUPERSTITI        | 84.241  | 300,19                | 308.158   | 287,32                | 392.399   | 290,08                |
| COMPLESSO                | 661.549 | 626,83                | 1.234.949 | 404,26                | 1.896.498 | 481,90                |

## CD - CM

Tav. 19 - Pensioni con decorrenza ante 1989 vigenti al 1° gennaio 2007 ripartite per categoria, sesso e classe di età del titolare

| Classi di età | Vecchiaia |         |         | Anzianità |         |        | Invalidità ed Inabilità |         |         | Superstiti |         |         | Complesso |         |         |
|---------------|-----------|---------|---------|-----------|---------|--------|-------------------------|---------|---------|------------|---------|---------|-----------|---------|---------|
|               | Maschi    | Femmine | Totale  | Maschi    | Femmine | Totale | Maschi                  | Femmine | Totale  | Maschi     | Femmine | Totale  | Maschi    | Femmine | Totale  |
| fino a 39     | -         | -       | -       | -         | -       | -      | 1                       | -       | 1       | 238        | 239     | 477     | 239       | 239     | 478     |
| da 40 a 49    | -         | -       | -       | -         | -       | -      | 215                     | 167     | 382     | 899        | 1.104   | 2.003   | 1.114     | 1.271   | 2.385   |
| da 50 a 54    | -         | -       | -       | -         | -       | -      | 496                     | 559     | 1.055   | 1.100      | 1.537   | 2.637   | 1.596     | 2.096   | 3.692   |
| da 55 a 59    | -         | -       | -       | -         | -       | -      | 1.341                   | 1.737   | 3.078   | 1.731      | 3.041   | 4.772   | 3.072     | 4.778   | 7.850   |
| da 60 a 64    | -         | -       | -       | -         | -       | -      | 2.267                   | 3.463   | 5.730   | 1.862      | 4.994   | 6.856   | 4.129     | 8.457   | 12.586  |
| da 65 a 69    | -         | 1       | 1       | 49        | 125     | 174    | 3.898                   | 8.839   | 12.737  | 2.538      | 11.073  | 13.611  | 6.485     | 20.038  | 26.523  |
| da 70 a 79    | -         | 35.663  | 35.663  | 2.086     | 2.009   | 4.095  | 23.858                  | 68.602  | 92.460  | 12.255     | 65.486  | 77.741  | 38.199    | 171.760 | 209.959 |
| 80 ed oltre   | 23.252    | 102.506 | 125.758 | 1.005     | 105     | 1.110  | 55.583                  | 180.392 | 235.975 | 39.965     | 144.576 | 184.541 | 119.805   | 427.579 | 547.384 |
| Totale        | 23.252    | 138.170 | 161.422 | 3.140     | 2.239   | 5.379  | 87.659                  | 263.759 | 351.418 | 60.588     | 232.050 | 292.638 | 174.639   | 636.218 | 810.857 |
| Età media     | 86,2      | 82,9    | 83,4    | 77,6      | 74,2    | 76,2   | 81,1                    | 82,4    | 82,1    | 80,8       | 81,0    | 81,0    | 81,6      | 82,0    | 81,9    |

## CD - CM

Tav. 20 - Pensioni con decorrenza post 1988 vigenti al 1° gennaio 2007 ripartite per categoria, sesso e classe di età del titolare

| Classi di età | Vecchiaia |         |         | Anzianità |         |         | Invalidità ed Inabilità |         |        | Superstiti |         |        | Complesso |         |           |
|---------------|-----------|---------|---------|-----------|---------|---------|-------------------------|---------|--------|------------|---------|--------|-----------|---------|-----------|
|               | Maschi    | Femmine | Totale  | Maschi    | Femmine | Totale  | Maschi                  | Femmine | Totale | Maschi     | Femmine | Totale | Maschi    | Femmine | Totale    |
| fino a 39     | -         | -       | -       | -         | -       | -       | 388                     | 191     | 579    | 353        | 702     | 1.055  | 741       | 893     | 1.634     |
| da 40 a 49    | -         | -       | -       | -         | -       | -       | 1.596                   | 1.435   | 3.031  | 369        | 1.951   | 2.320  | 1.965     | 3.386   | 5.351     |
| da 50 a 54    | -         | -       | -       | 252       | 134     | 386     | 1.874                   | 2.271   | 4.145  | 421        | 2.808   | 3.229  | 2.547     | 5.213   | 7.760     |
| da 55 a 59    | 38        | 68      | 106     | 30.766    | 21.677  | 52.443  | 3.362                   | 5.064   | 8.426  | 950        | 6.367   | 7.317  | 35.116    | 33.176  | 68.292    |
| da 60 a 64    | 251       | 83.431  | 83.682  | 80.842    | 51.473  | 132.315 | 3.564                   | 2.656   | 6.220  | 1.881      | 10.335  | 12.216 | 86.538    | 147.895 | 234.433   |
| da 65 a 69    | 25.140    | 84.670  | 109.810 | 109.978   | 53.683  | 163.661 | 2.481                   | 2.264   | 4.745  | 3.963      | 15.849  | 19.812 | 141.562   | 156.466 | 298.028   |
| da 70 a 79    | 65.028    | 175.053 | 240.081 | 105.037   | 28.957  | 133.994 | 2.743                   | 1.542   | 4.285  | 11.828     | 30.269  | 42.097 | 184.636   | 235.821 | 420.457   |
| 80 ed oltre   | 29.089    | 7.936   | 37.025  | 744       | 3       | 747     | 84                      | 115     | 199    | 3.888      | 7.827   | 11.715 | 33.805    | 15.881  | 49.686    |
| Totale        | 119.546   | 351.158 | 470.704 | 327.619   | 155.927 | 483.546 | 16.092                  | 15.538  | 31.630 | 23.653     | 76.108  | 99.761 | 486.910   | 598.731 | 1.085.641 |
| Età media     | 74,8      | 69,6    | 70,9    | 66,9      | 64,9    | 66,3    | 60,3                    | 59,2    | 59,7   | 71,5       | 68,7    | 69,4   | 68,8      | 68,0    | 68,4      |

## CD - CM

Tav. 21 - Pensioni vigenti al 1° gennaio 2007 ripartite per categoria, sesso e classe di età del titolare

| Classi di età | Vecchiaia |         |         | Anzianità |         |         | Invalidità ed Inabilità |         |         | Superstiti |         |         | Complesso |           |           |
|---------------|-----------|---------|---------|-----------|---------|---------|-------------------------|---------|---------|------------|---------|---------|-----------|-----------|-----------|
|               | Maschi    | Femmine | Totale  | Maschi    | Femmine | Totale  | Maschi                  | Femmine | Totale  | Maschi     | Femmine | Totale  | Maschi    | Femmine   | Totale    |
| fino a 39     | -         | -       | -       | -         | -       | -       | 389                     | 191     | 580     | 591        | 941     | 1.532   | 980       | 1.132     | 2.112     |
| da 40 a 49    | -         | -       | -       | -         | -       | -       | 1.811                   | 1.602   | 3.413   | 1.268      | 3.055   | 4.323   | 3.079     | 4.657     | 7.736     |
| da 50 a 54    | -         | -       | -       | 252       | 134     | 386     | 2.370                   | 2.830   | 5.200   | 1.521      | 4.345   | 5.866   | 4.143     | 7.309     | 11.452    |
| da 55 a 59    | 38        | 68      | 106     | 30.766    | 21.677  | 52.443  | 4.703                   | 6.801   | 11.504  | 2.681      | 9.408   | 12.089  | 38.188    | 37.954    | 76.142    |
| da 60 a 64    | 251       | 83.431  | 83.682  | 80.842    | 51.473  | 132.315 | 5.831                   | 6.119   | 11.950  | 3.743      | 15.329  | 19.072  | 90.667    | 156.352   | 247.019   |
| da 65 a 69    | 25.140    | 84.671  | 109.811 | 110.027   | 53.808  | 163.835 | 6.379                   | 11.103  | 17.482  | 6.501      | 26.922  | 33.423  | 148.047   | 176.504   | 324.551   |
| da 70 a 79    | 65.028    | 210.716 | 275.744 | 107.123   | 30.966  | 138.089 | 26.601                  | 70.144  | 96.745  | 24.083     | 95.755  | 119.838 | 222.835   | 407.581   | 630.416   |
| 80 ed oltre   | 52.341    | 110.442 | 162.783 | 1.749     | 108     | 1.857   | 55.667                  | 180.507 | 236.174 | 43.853     | 152.403 | 196.256 | 153.610   | 443.460   | 597.070   |
| Totale        | 142.798   | 489.328 | 632.126 | 330.759   | 158.166 | 488.925 | 103.751                 | 279.297 | 383.048 | 84.241     | 308.158 | 392.399 | 661.549   | 1.234.949 | 1.896.498 |
| Età media     | 76,7      | 73,4    | 74,1    | 67,0      | 65,0    | 66,4    | 77,9                    | 81,1    | 80,3    | 78,2       | 78,0    | 78,0    | 72,2      | 75,2      | 74,2      |

## CD - CM

Tav. 22 - Pensioni di invalidità ed inabilità con decorrenza ante 1989 vigenti al 1° gennaio 2007 ripartite per tipologia, sesso e classe di età del titolare

| Classi di età | Invalidità ante L. 222/84 |         |         | Assegno di invalidità |         |        | Pensioni di inabilità |         |        | Complesso |         |         |
|---------------|---------------------------|---------|---------|-----------------------|---------|--------|-----------------------|---------|--------|-----------|---------|---------|
|               | Maschi                    | Femmine | Totale  | Maschi                | Femmine | Totale | Maschi                | Femmine | Totale | Maschi    | Femmine | Totale  |
| fino a 39     | -                         | -       | -       | 1                     | -       | 1      | -                     | -       | -      | 1         | -       | 1       |
| da 40 a 49    | 92                        | 60      | 152     | 105                   | 98      | 203    | 18                    | 9       | 27     | 215       | 167     | 382     |
| da 50 a 54    | 329                       | 348     | 677     | 153                   | 196     | 349    | 14                    | 15      | 29     | 496       | 559     | 1.055   |
| da 55 a 59    | 1.027                     | 1.260   | 2.287   | 298                   | 450     | 748    | 16                    | 27      | 43     | 1.341     | 1.737   | 3.078   |
| da 60 a 64    | 1.758                     | 2.887   | 4.645   | 489                   | 545     | 1.034  | 20                    | 31      | 51     | 2.267     | 3.463   | 5.730   |
| da 65 a 69    | 3.232                     | 7.891   | 11.123  | 635                   | 900     | 1.535  | 31                    | 48      | 79     | 3.898     | 8.839   | 12.737  |
| da 70 a 79    | 21.768                    | 66.379  | 88.147  | 1.971                 | 2.063   | 4.034  | 119                   | 160     | 279    | 23.858    | 68.602  | 92.460  |
| 80 ed oltre   | 55.142                    | 180.179 | 235.321 | 390                   | 202     | 592    | 51                    | 11      | 62     | 55.583    | 180.392 | 235.975 |
| Totale        | 83.348                    | 259.004 | 342.352 | 4.042                 | 4.454   | 8.496  | 269                   | 301     | 570    | 87.659    | 263.759 | 351.418 |
| Età media     | 81,7                      | 82,7    | 82,5    | 69,7                  | 68,3    | 69,0   | 70,2                  | 68,4    | 69,2   | 81,1      | 82,4    | 82,1    |

## CD - CM

Tav. 23 - Pensioni di invalidità ed inabilità con decorrenza post 1988 vigenti al 1° gennaio 2007 ripartite per tipologia, sesso e classe di età del titolare

| Classi di età | Invalidità ante L. 222/84 |         |        | Assegno di invalidità |         |        | Pensioni di inabilità |         |        | Complesso |         |        |
|---------------|---------------------------|---------|--------|-----------------------|---------|--------|-----------------------|---------|--------|-----------|---------|--------|
|               | Maschi                    | Femmine | Totale | Maschi                | Femmine | Totale | Maschi                | Femmine | Totale | Maschi    | Femmine | Totale |
| fino a 39     | -                         | -       | -      | 331                   | 168     | 499    | 57                    | 23      | 80     | 388       | 191     | 579    |
| da 40 a 49    | -                         | -       | -      | 1.373                 | 1.240   | 2.613  | 223                   | 195     | 418    | 1.596     | 1.435   | 3.031  |
| da 50 a 54    | -                         | -       | -      | 1.637                 | 2.065   | 3.702  | 237                   | 206     | 443    | 1.874     | 2.271   | 4.145  |
| da 55 a 59    | -                         | -       | -      | 2.982                 | 4.662   | 7.644  | 380                   | 402     | 782    | 3.362     | 5.064   | 8.426  |
| da 60 a 64    | -                         | -       | -      | 3.173                 | 2.293   | 5.466  | 391                   | 363     | 754    | 3.564     | 2.656   | 6.220  |
| da 65 a 69    | -                         | -       | -      | 2.090                 | 1.971   | 4.061  | 391                   | 293     | 684    | 2.481     | 2.264   | 4.745  |
| da 70 a 79    | -                         | -       | -      | 2.294                 | 1.344   | 3.638  | 449                   | 198     | 647    | 2.743     | 1.542   | 4.285  |
| 80 ed oltre   | -                         | -       | -      | 69                    | 99      | 168    | 15                    | 16      | 31     | 84        | 115     | 199    |
| Totale        | -                         | -       | -      | 13.949                | 13.842  | 27.791 | 2.143                 | 1.696   | 3.839  | 16.092    | 15.538  | 31.630 |
| Età media     | -                         | -       | -      | 60,2                  | 59,1    | 59,7   | 61,0                  | 59,6    | 60,4   | 60,3      | 59,2    | 59,7   |

## CD - CM

Tav. 24 - Pensioni di invalidità ed inabilità vigenti al 1° gennaio 2007 ripartite per tipologia, sesso e classe di età del titolare

| Classi di età | Invalidità ante L. 222/84 |         |         | Assegno di invalidità |         |        | Pensioni di inabilità |         |        | Complesso |         |         |
|---------------|---------------------------|---------|---------|-----------------------|---------|--------|-----------------------|---------|--------|-----------|---------|---------|
|               | Maschi                    | Femmine | Totale  | Maschi                | Femmine | Totale | Maschi                | Femmine | Totale | Maschi    | Femmine | Totale  |
| fino a 39     | -                         | -       | -       | 332                   | 168     | 500    | 57                    | 23      | 80     | 389       | 191     | 580     |
| da 40 a 49    | 92                        | 60      | 152     | 1.478                 | 1.338   | 2.816  | 241                   | 204     | 445    | 1.811     | 1.602   | 3.413   |
| da 50 a 54    | 329                       | 348     | 677     | 1.790                 | 2.261   | 4.051  | 251                   | 221     | 472    | 2.370     | 2.830   | 5.200   |
| da 55 a 59    | 1.027                     | 1.260   | 2.287   | 3.280                 | 5.112   | 8.392  | 396                   | 429     | 825    | 4.703     | 6.801   | 11.504  |
| da 60 a 64    | 1.758                     | 2.887   | 4.645   | 3.662                 | 2.838   | 6.500  | 411                   | 394     | 805    | 5.831     | 6.119   | 11.950  |
| da 65 a 69    | 3.232                     | 7.891   | 11.123  | 2.725                 | 2.871   | 5.596  | 422                   | 341     | 763    | 6.379     | 11.103  | 17.482  |
| da 70 a 79    | 21.768                    | 66.379  | 88.147  | 4.265                 | 3.407   | 7.672  | 568                   | 358     | 926    | 26.601    | 70.144  | 96.745  |
| 80 ed oltre   | 55.142                    | 180.179 | 235.321 | 459                   | 301     | 760    | 66                    | 27      | 93     | 55.667    | 180.507 | 236.174 |
| Totale        | 83.348                    | 259.004 | 342.352 | 17.991                | 18.296  | 36.287 | 2.412                 | 1.997   | 4.409  | 103.751   | 279.297 | 383.048 |
| Età media     | 81,7                      | 82,7    | 82,5    | 62,3                  | 61,3    | 61,8   | 62,0                  | 60,9    | 61,5   | 77,9      | 81,1    | 80,3    |



CD - CM

Tav. 25 - Numero di pensioni con decorrenza ante 1989 vigenti al 1° / 1 / 2007 per classe di importo e periodo di decorrenza

VECCHIAIA

| Classi d'importo  | Periodi di decorrenza |        |        |        |        |        |        |        |        |           | Vigenti<br><br>al<br>1-1-2007 |
|---|-----------------------|--------|--------|--------|--------|--------|--------|--------|--------|-----------|-------------------------------|
|   | Ante 1981             | 1981   | 1982   | 1983   | 1984   | 1985   | 1986   | 1987   | 1988   | Post 1988 |                               |
| Inferiori al minimo<br>al minimo<br>minimo - 500<br>500 - 1.000<br>1.000 - 1.500<br>1.500 - 2.000<br>2.000 - 2.500<br>oltre 2.500<br><br>Totale | a) valori assoluti    |        |        |        |        |        |        |        |        |           |                               |
|   | 5.383                 | 1.679  | 1.492  | 1.699  | 1.840  | 2.271  | 2.638  | 2.947  | 3.461  | -         | 23.410                        |
|   | 17.996                | 5.281  | 6.439  | 7.503  | 8.592  | 9.862  | 11.454 | 13.496 | 15.037 | -         | 95.660                        |
|   | 3.540                 | 899    | 961    | 1.193  | 1.688  | 2.597  | 2.996  | 3.776  | 4.128  | -         | 21.778                        |
|   | 4.208                 | 912    | 1.033  | 1.248  | 1.528  | 2.132  | 2.566  | 3.092  | 3.821  | -         | 20.540                        |
|   | -                     | -      | 1      | 1      | 2      | 5      | 9      | 8      | 8      | -         | 34                            |
|   | -                     | -      | -      | -      | -      | -      | -      | -      | -      | -         | 0                             |
|   | -                     | -      | -      | -      | -      | -      | -      | -      | -      | -         | 0                             |
|   | -                     | -      | -      | -      | -      | -      | -      | -      | -      | -         | 0                             |
|   | 31.127                | 8.771  | 9.926  | 11.644 | 13.650 | 16.867 | 19.663 | 23.319 | 26.455 | -         | 161.422                       |
|   | b) valori percentuali |        |        |        |        |        |        |        |        |           |                               |
|   | 17,30                 | 19,14  | 15,03  | 14,58  | 13,48  | 13,46  | 13,41  | 12,64  | 13,09  | 0,00      | 14,51                         |
|   | 57,81                 | 60,21  | 64,87  | 64,44  | 62,95  | 58,47  | 58,25  | 57,88  | 56,84  | 0,00      | 59,26                         |
|   | 11,37                 | 10,25  | 9,68   | 10,25  | 12,37  | 15,40  | 15,24  | 16,19  | 15,60  | 0,00      | 13,49                         |
|   | 13,52                 | 10,40  | 10,41  | 10,72  | 11,19  | 12,64  | 13,05  | 13,26  | 14,44  | 0,00      | 12,72                         |
|   | 0,00                  | 0,00   | 0,01   | 0,01   | 0,01   | 0,03   | 0,05   | 0,03   | 0,03   | 0,00      | 0,02                          |
|   | 0,00                  | 0,00   | 0,00   | 0,00   | 0,00   | 0,00   | 0,00   | 0,00   | 0,00   | 0,00      | 0,00                          |
| 0,00  | 0,00                  | 0,00   | 0,00   | 0,00   | 0,00   | 0,00   | 0,00   | 0,00   | 0,00   | 0,00      |                               |
| 0,00  | 0,00                  | 0,00   | 0,00   | 0,00   | 0,00   | 0,00   | 0,00   | 0,00   | 0,00   | 0,00      |                               |
| 100,00  | 100,00                | 100,00 | 100,00 | 100,00 | 100,00 | 100,00 | 100,00 | 100,00 | 0,00   | 100,00    |                               |

CD - CM

segue Tav. 25 - Numero di pensioni con decorrenza ante 1989 vigenti al 1° / 1 / 2007 per classe di importo e periodo di decorrenza

## ANZIANITA'

| Classi d'importo  | Periodi di decorrenza |        |        |        |        |        |        |        |       |           | Vigenti<br><br>al<br>1-1-2007 |
|---|-----------------------|--------|--------|--------|--------|--------|--------|--------|-------|-----------|-------------------------------|
|   | Ante 1981             | 1981   | 1982   | 1983   | 1984   | 1985   | 1986   | 1987   | 1988  | Post 1988 |                               |
| Inferiori al minimo<br>al minimo<br>minimo - 500<br>500 - 1.000<br>1.000 - 1.500<br>1.500 - 2.000<br>2.000 - 2.500<br>oltre 2.500<br><br>Totale | a) valori assoluti    |        |        |        |        |        |        |        |       |           |                               |
|   | 9                     | 5      | 7      | 7      | 14     | 11     | 16     | 29     | 50    | -         | 148                           |
|   | 49                    | 60     | 51     | 99     | 149    | 221    | 280    | 467    | 705   | -         | 2.081                         |
|   | 58                    | 34     | 37     | 71     | 96     | 98     | 183    | 235    | 347   | -         | 1.159                         |
|   | 29                    | 16     | 74     | 114    | 150    | 220    | 305    | 439    | 596   | -         | 1.943                         |
|   | -                     | -      | 1      | 2      | 5      | 8      | 6      | 11     | 11    | -         | 44                            |
|   | -                     | -      | -      | -      | -      | -      | -      | 2      | 2     | -         | 4                             |
|   | -                     | -      | -      | -      | -      | -      | -      | -      | -     | -         | 0                             |
|   | -                     | -      | -      | -      | -      | -      | -      | -      | -     | -         | 0                             |
|   | 145                   | 115    | 170    | 293    | 414    | 558    | 790    | 1.183  | 1.711 | -         | 5.379                         |
|   | b) valori percentuali |        |        |        |        |        |        |        |       |           |                               |
|   | 6,21                  | 4,35   | 4,12   | 2,39   | 3,38   | 1,97   | 2,03   | 2,45   | 2,93  | 0,00      | 2,75                          |
|   | 33,79                 | 52,17  | 30,00  | 33,79  | 35,99  | 39,61  | 35,44  | 39,48  | 41,20 | 0,00      | 38,69                         |
|   | 40,00                 | 29,57  | 21,76  | 24,23  | 23,19  | 17,56  | 23,16  | 19,86  | 20,28 | 0,00      | 21,55                         |
|   | 20,00                 | 13,91  | 43,53  | 38,91  | 36,23  | 39,43  | 38,61  | 37,11  | 34,83 | 0,00      | 36,12                         |
|   | 0,00                  | 0,00   | 0,59   | 0,68   | 1,21   | 1,43   | 0,76   | 0,93   | 0,64  | 0,00      | 0,82                          |
|   | 0,00                  | 0,00   | 0,00   | 0,00   | 0,00   | 0,00   | 0,00   | 0,17   | 0,12  | 0,00      | 0,07                          |
| 0,00  | 0,00                  | 0,00   | 0,00   | 0,00   | 0,00   | 0,00   | 0,00   | 0,00   | 0,00  | 0,00      |                               |
| 0,00  | 0,00                  | 0,00   | 0,00   | 0,00   | 0,00   | 0,00   | 0,00   | 0,00   | 0,00  | 0,00      |                               |
| 100,00  | 100,00                | 100,00 | 100,00 | 100,00 | 100,00 | 100,00 | 100,00 | 100,00 | 0,00  | 100,00    |                               |

## CD - CM

segue Tav. 25 - Numero di pensioni con decorrenza ante 1989 vigenti al 1°/ 1 / 2007 per classe di importo e periodo di decorrenza

## INVALIDITA'

| Classi d'importo  | Periodi di decorrenza |        |        |        |        |        |        |        |       |           | Vigenti<br><br>al<br>1-1-2007 |
|---|-----------------------|--------|--------|--------|--------|--------|--------|--------|-------|-----------|-------------------------------|
|   | Ante 1981             | 1981   | 1982   | 1983   | 1984   | 1985   | 1986   | 1987   | 1988  | Post 1988 |                               |
| Inferiori al minimo<br>al minimo<br>minimo - 500<br>500 - 1.000<br>1.000 - 1.500<br>1.500 - 2.000<br>2.000 - 2.500<br>oltre 2.500<br><br>Totale | a) valori assoluti    |        |        |        |        |        |        |        |       |           |                               |
|   | 50.939                | 2.417  | 1.659  | 1.342  | 934    | 203    | 249    | 262    | 245   | -         | 58.250                        |
|   | 171.086               | 8.931  | 7.614  | 6.599  | 5.001  | 1.146  | 1.246  | 1.423  | 1.540 | -         | 204.586                       |
|   | 39.894                | 1.818  | 1.575  | 1.370  | 989    | 215    | 225    | 279    | 268   | -         | 46.633                        |
|   | 35.021                | 1.570  | 1.579  | 1.429  | 1.070  | 256    | 298    | 352    | 331   | -         | 41.906                        |
|   | 27                    | -      | 1      | 2      | 2      | 1      | -      | 1      | 2     | -         | 36                            |
|   | 5                     | -      | -      | -      | -      | -      | -      | -      | -     | -         | 5                             |
|   | 2                     | -      | -      | -      | -      | -      | -      | -      | -     | -         | 2                             |
|   | -                     | -      | -      | -      | -      | -      | -      | -      | -     | -         | 0                             |
|   | 296.974               | 14.736 | 12.428 | 10.742 | 7.996  | 1.821  | 2.018  | 2.317  | 2.386 | -         | 351.418                       |
|   | b) valori percentuali |        |        |        |        |        |        |        |       |           |                               |
|   | 17,16                 | 16,40  | 13,35  | 12,50  | 11,68  | 11,15  | 12,34  | 11,31  | 10,28 | 0,00      | 16,58                         |
|   | 57,61                 | 60,61  | 61,26  | 61,43  | 62,54  | 62,93  | 61,74  | 61,42  | 64,54 | 0,00      | 58,22                         |
|   | 13,43                 | 12,34  | 12,67  | 12,75  | 12,37  | 11,81  | 11,15  | 12,04  | 11,23 | 0,00      | 13,27                         |
|   | 11,79                 | 10,65  | 12,71  | 13,30  | 13,38  | 14,06  | 14,77  | 15,19  | 13,87 | 0,00      | 11,92                         |
|   | 0,01                  | 0,00   | 0,01   | 0,02   | 0,03   | 0,05   | 0,00   | 0,04   | 0,08  | 0,00      | 0,01                          |
|   | 0,00                  | 0,00   | 0,00   | 0,00   | 0,00   | 0,00   | 0,00   | 0,00   | 0,00  | 0,00      | 0,00                          |
| 0,00  | 0,00                  | 0,00   | 0,00   | 0,00   | 0,00   | 0,00   | 0,00   | 0,00   | 0,00  | 0,00      |                               |
| 0,00  | 0,00                  | 0,00   | 0,00   | 0,00   | 0,00   | 0,00   | 0,00   | 0,00   | 0,00  | 0,00      |                               |
| 100,00  | 100,00                | 100,00 | 100,00 | 100,00 | 100,00 | 100,00 | 100,00 | 100,00 | 0,00  | 100,00    |                               |

## CD - CM

segue Tav. 25 - Numero di pensioni con decorrenza ante 1989 vigenti al 1° / 1 / 2007 per classe di importo e periodo di decorrenza

## SUPERSTITI

| Classi d'importo   | Periodi di decorrenza |        |        |        |        |        |        |        |        |                  | Vigenti<br><br>al<br>1-1-2007 |
|--|-----------------------|--------|--------|--------|--------|--------|--------|--------|--------|------------------|-------------------------------|
|  | Ante 1981             | 1981   | 1982   | 1983   | 1984   | 1985   | 1986   | 1987   | 1988   | Post 1988<br>(*) |                               |
| Inferiori al minimo<br>al minimo<br>minimo - 500<br>500 - 1.000<br>1.000 - 1.500<br>1.500 - 2.000<br>2.000 - 2.500<br>oltre 2.500<br><br>Totale<br><br><br>Inferiori al minimo<br>al minimo<br>minimo - 500<br>500 - 1.000<br>1.000 - 1.500<br>1.500 - 2.000<br>2.000 - 2.500<br>oltre 2.500<br><br>Totale | a) valori assoluti    |        |        |        |        |        |        |        |        |                  |                               |
|  | 25.438                | 3.775  | 4.078  | 4.382  | 4.783  | 5.025  | 5.468  | 5.821  | 6.246  | 182.038          | 247.054                       |
|  | 4.541                 | 676    | 674    | 776    | 764    | 843    | 858    | 935    | 923    | 19.381           | 30.371                        |
|  | 937                   | 155    | 169    | 163    | 147    | 150    | 178    | 189    | 144    | 7.647            | 9.879                         |
|  | 1.533                 | 125    | 125    | 149    | 132    | 122    | 103    | 120    | 109    | 2.815            | 5.333                         |
|  | -                     | -      | -      | -      | -      | -      | -      | -      | -      | -                | 0                             |
|  | -                     | -      | -      | -      | -      | -      | -      | -      | -      | 1                | 1                             |
|  | -                     | -      | -      | -      | -      | -      | -      | -      | -      | -                | 0                             |
|  | -                     | -      | -      | -      | -      | -      | -      | -      | -      | -                | 0                             |
|  | 32.449                | 4.731  | 5.046  | 5.470  | 5.826  | 6.140  | 6.607  | 7.065  | 7.422  | 211.882          | 292.638                       |
|  | b) valori percentuali |        |        |        |        |        |        |        |        |                  |                               |
|  | 78,40                 | 79,79  | 80,81  | 80,11  | 82,10  | 81,84  | 82,76  | 82,39  | 84,15  | 85,91            | 84,42                         |
|  | 13,99                 | 14,29  | 13,36  | 14,19  | 13,11  | 13,73  | 12,99  | 13,23  | 12,44  | 9,15             | 10,38                         |
|  | 2,89                  | 3,28   | 3,35   | 2,98   | 2,52   | 2,44   | 2,69   | 2,68   | 1,94   | 3,61             | 3,38                          |
|  | 4,72                  | 2,64   | 2,48   | 2,72   | 2,27   | 1,99   | 1,56   | 1,70   | 1,47   | 1,33             | 1,82                          |
|  | 0,00                  | 0,00   | 0,00   | 0,00   | 0,00   | 0,00   | 0,00   | 0,00   | 0,00   | 0,00             | 0,00                          |
|  | 0,00                  | 0,00   | 0,00   | 0,00   | 0,00   | 0,00   | 0,00   | 0,00   | 0,00   | 0,00             | 0,00                          |
|  | 0,00                  | 0,00   | 0,00   | 0,00   | 0,00   | 0,00   | 0,00   | 0,00   | 0,00   | 0,00             | 0,00                          |
|  | 0,00                  | 0,00   | 0,00   | 0,00   | 0,00   | 0,00   | 0,00   | 0,00   | 0,00   | 0,00             | 0,00                          |
|  | 100,00                | 100,00 | 100,00 | 100,00 | 100,00 | 100,00 | 100,00 | 100,00 | 100,00 | 100,00           | 100,00                        |

(\*) Il numero delle pensioni indicate è ripartito per anno di liquidazione nella Tav. 25 (\*)

CD - CM

segue Tav. 25 - Numero di pensioni con decorrenza ante 1989 vigenti al 1° / 1 / 2007 per classe di importo e periodo di decorrenza

## COMPLESSO

| Classi d'importo  | Periodi di decorrenza |        |        |        |        |        |        |        |        |           | Vigenti<br><br>al<br>1-1-2007 |
|---|-----------------------|--------|--------|--------|--------|--------|--------|--------|--------|-----------|-------------------------------|
|   | Ante 1981             | 1981   | 1982   | 1983   | 1984   | 1985   | 1986   | 1987   | 1988   | Post 1988 |                               |
| Inferiori al minimo<br>al minimo<br>minimo - 500<br>500 - 1.000<br>1.000 - 1.500<br>1.500 - 2.000<br>2.000 - 2.500<br>oltre 2.500<br><br>Totale | a) valori assoluti    |        |        |        |        |        |        |        |        |           |                               |
|   | 81.769                | 7.876  | 7.236  | 7.430  | 7.571  | 7.510  | 8.371  | 9.059  | 10.002 | 182.038   | 328.862                       |
|   | 193.672               | 14.948 | 14.778 | 14.977 | 14.506 | 12.072 | 13.838 | 16.321 | 18.205 | 19.381    | 332.698                       |
|   | 44.429                | 2.906  | 2.742  | 2.797  | 2.920  | 3.060  | 3.582  | 4.479  | 4.887  | 7.647     | 79.449                        |
|   | 40.791                | 2.623  | 2.811  | 2.940  | 2.880  | 2.730  | 3.272  | 4.003  | 4.857  | 2.815     | 69.722                        |
|   | 27                    | -      | 3      | 5      | 9      | 14     | 15     | 20     | 21     | -         | 114                           |
|   | 5                     | -      | -      | -      | -      | -      | -      | 2      | 2      | 1         | 10                            |
|   | 2                     | -      | -      | -      | -      | -      | -      | -      | -      | -         | 2                             |
|   | -                     | -      | -      | -      | -      | -      | -      | -      | -      | -         | 0                             |
|   | 360.695               | 28.353 | 27.570 | 28.149 | 27.886 | 25.386 | 29.078 | 33.884 | 37.974 | 211.882   | 810.857                       |
|   | b) valori percentuali |        |        |        |        |        |        |        |        |           |                               |
|   | 22,67                 | 27,78  | 26,24  | 26,39  | 27,15  | 29,59  | 28,79  | 26,73  | 26,33  | 85,91     | 40,56                         |
|   | 53,69                 | 52,72  | 53,60  | 53,21  | 52,02  | 47,55  | 47,59  | 48,17  | 47,94  | 9,15      | 41,03                         |
|   | 12,32                 | 10,25  | 9,95   | 9,94   | 10,47  | 12,05  | 12,32  | 13,22  | 12,87  | 3,61      | 9,80                          |
|   | 11,31                 | 9,25   | 10,20  | 10,44  | 10,33  | 10,75  | 11,25  | 11,81  | 12,79  | 1,33      | 8,60                          |
|   | 0,01                  | 0,00   | 0,01   | 0,02   | 0,03   | 0,06   | 0,05   | 0,06   | 0,06   | 0,00      | 0,01                          |
|   | 0,00                  | 0,00   | 0,00   | 0,00   | 0,00   | 0,00   | 0,00   | 0,01   | 0,01   | 0,00      | 0,00                          |
| 0,00  | 0,00                  | 0,00   | 0,00   | 0,00   | 0,00   | 0,00   | 0,00   | 0,00   | 0,00   | 0,00      |                               |
| 0,00  | 0,00                  | 0,00   | 0,00   | 0,00   | 0,00   | 0,00   | 0,00   | 0,00   | 0,00   | 0,00      |                               |
| 100,00  | 100,00                | 100,00 | 100,00 | 100,00 | 100,00 | 100,00 | 100,00 | 100,00 | 100,00 | 100,00    |                               |

CD - CM

Tav. 25 bis (\*) - Numero di pensioni liquidate ai superstiti dopo il 1988 derivanti da pensioni ante 1989 vigenti al 1°/ 1 / 2007  
per classe di importo e periodo di decorrenza

## SUPERSTITI

| Classi d'importo  | Periodi di decorrenza |            |        |        |        |        |        |        |        |        |        |        | Vigenti<br><br>al<br>1-1-2007 |
|---|-----------------------|------------|--------|--------|--------|--------|--------|--------|--------|--------|--------|--------|-------------------------------|
|   | 1989 - '90            | 1991 - '96 | 1997   | 1998   | 1999   | 2000   | 2001   | 2002   | 2003   | 2004   | 2005   | 2006   |                               |
| Inferiori al minimo<br>al minimo<br>minimo - 500<br>500 - 1.000<br>1.000 - 1.500<br>1.500 - 2.000<br>2.000 - 2.500<br>oltre 2.500<br><br>Totale | a) valori assoluti    |            |        |        |        |        |        |        |        |        |        |        |                               |
|   | 11.107                | 82.404     | 9.068  | 9.620  | 9.635  | 9.013  | 8.617  | 8.893  | 9.295  | 8.489  | 8.722  | 7.175  | 182.038                       |
|   | 1.125                 | 7.226      | 849    | 839    | 911    | 1.029  | 1.145  | 1.200  | 1.255  | 1.222  | 1.415  | 1.165  | 19.381                        |
|   | 316                   | 1.892      | 264    | 305    | 306    | 483    | 746    | 683    | 724    | 651    | 700    | 577    | 7.647                         |
|   | 160                   | 800        | 83     | 84     | 76     | 143    | 268    | 273    | 310    | 303    | 198    | 117    | 2.815                         |
|   | -                     | -          | -      | -      | -      | -      | -      | -      | -      | -      | -      | -      | -                             |
|   | -                     | 1          | -      | -      | -      | -      | -      | -      | -      | -      | -      | -      | 1                             |
|   | -                     | -          | -      | -      | -      | -      | -      | -      | -      | -      | -      | -      | -                             |
|   | -                     | -          | -      | -      | -      | -      | -      | -      | -      | -      | -      | -      | -                             |
|   | 12.708                | 92.323     | 10.264 | 10.848 | 10.928 | 10.668 | 10.776 | 11.049 | 11.584 | 10.665 | 11.035 | 9.034  | 211.882                       |
|   | b) valori percentuali |            |        |        |        |        |        |        |        |        |        |        |                               |
|   | 87,40                 | 89,25      | 88,35  | 88,69  | 88,16  | 84,48  | 79,96  | 80,49  | 80,24  | 79,60  | 79,05  | 79,41  | 85,91                         |
|   | 8,85                  | 7,83       | 8,27   | 7,73   | 8,34   | 9,65   | 10,63  | 10,86  | 10,83  | 11,46  | 12,82  | 12,90  | 9,15                          |
| 2,49  | 2,05                  | 2,57       | 2,81   | 2,80   | 4,53   | 6,92   | 6,18   | 6,25   | 6,10   | 6,34   | 6,39   | 3,61   |                               |
| 1,26  | 0,87                  | 0,81       | 0,77   | 0,70   | 1,34   | 2,49   | 2,47   | 2,68   | 2,84   | 1,79   | 1,30   | 1,33   |                               |
| 0,00  | 0,00                  | 0,00       | 0,00   | 0,00   | 0,00   | 0,00   | 0,00   | 0,00   | 0,00   | 0,00   | 0,00   | 0,00   |                               |
| 0,00  | 0,00                  | 0,00       | 0,00   | 0,00   | 0,00   | 0,00   | 0,00   | 0,00   | 0,00   | 0,00   | 0,00   | 0,00   |                               |
| 0,00  | 0,00                  | 0,00       | 0,00   | 0,00   | 0,00   | 0,00   | 0,00   | 0,00   | 0,00   | 0,00   | 0,00   | 0,00   |                               |
| 0,00  | 0,00                  | 0,00       | 0,00   | 0,00   | 0,00   | 0,00   | 0,00   | 0,00   | 0,00   | 0,00   | 0,00   | 0,00   |                               |
| 100,00  | 100,00                | 100,00     | 100,00 | 100,00 | 100,00 | 100,00 | 100,00 | 100,00 | 100,00 | 100,00 | 100,00 | 100,00 |                               |

CD - CM

Tav. 26 - Numero di pensioni con decorrenza post 1988 vigenti al 1° / 1 / 2007 per classe di importo e periodo di decorrenza

VECCHIAIA

| Classi d'importo  | Periodi di decorrenza |            |        |        |        |        |        |        |        |        |        |        | Vigenti<br>al<br>1-1-2007 |
|---|-----------------------|------------|--------|--------|--------|--------|--------|--------|--------|--------|--------|--------|---------------------------|
|   | 1989 - '90            | 1991 - '96 | 1997   | 1998   | 1999   | 2000   | 2001   | 2002   | 2003   | 2004   | 2005   | 2006   |                           |
| Inferiori al minimo<br>al minimo<br>minimo - 500<br>500 - 1.000<br>1.000 - 1.500<br>1.500 - 2.000<br>2.000 - 2.500<br>oltre 2.500<br><br>Totale | a) valori assoluti    |            |        |        |        |        |        |        |        |        |        |        |                           |
|   | 7.261                 | 24.784     | 4.319  | 4.626  | 4.970  | 5.280  | 6.402  | 6.659  | 6.772  | 6.565  | 5.627  | 4.735  | 88.000                    |
|   | 36.938                | 99.703     | 11.742 | 11.658 | 11.336 | 10.642 | 11.261 | 12.200 | 13.608 | 11.671 | 10.797 | 9.810  | 251.366                   |
|   | 7.684                 | 18.403     | 2.016  | 1.569  | 1.586  | 1.563  | 1.754  | 2.028  | 2.285  | 1.903  | 1.555  | 1.363  | 43.709                    |
|   | 9.325                 | 25.172     | 3.058  | 2.848  | 3.021  | 2.952  | 6.476  | 6.584  | 6.806  | 6.347  | 5.185  | 4.789  | 82.563                    |
|   | 15                    | 416        | 94     | 100    | 125    | 138    | 561    | 555    | 603    | 559    | 522    | 492    | 4.180                     |
|   | -                     | 78         | 19     | 16     | 32     | 22     | 64     | 67     | 91     | 62     | 62     | 73     | 586                       |
|   | -                     | 19         | 4      | 3      | 6      | 10     | 19     | 13     | 21     | 21     | 22     | 17     | 155                       |
|   | -                     | 8          | 6      | 4      | 3      | 7      | 14     | 21     | 22     | 13     | 22     | 25     | 145                       |
|   | 61.223                | 168.583    | 21.258 | 20.824 | 21.079 | 20.614 | 26.551 | 28.127 | 30.208 | 27.141 | 23.792 | 21.304 | 470.704                   |
| Inferiori al minimo<br>al minimo<br>minimo - 500<br>500 - 1.000<br>1.000 - 1.500<br>1.500 - 2.000<br>2.000 - 2.500<br>oltre 2.500<br><br>Totale | b) valori percentuali |            |        |        |        |        |        |        |        |        |        |        |                           |
|   | 11,87                 | 14,70      | 20,31  | 22,22  | 23,59  | 25,61  | 24,12  | 23,68  | 22,42  | 24,18  | 23,66  | 22,22  | 18,70                     |
|   | 60,33                 | 59,14      | 55,24  | 55,98  | 53,78  | 51,63  | 42,41  | 43,37  | 45,05  | 43,00  | 45,38  | 46,05  | 53,40                     |
|   | 12,55                 | 10,92      | 9,48   | 7,53   | 7,52   | 7,58   | 6,61   | 7,21   | 7,56   | 7,01   | 6,54   | 6,40   | 9,29                      |
|   | 15,23                 | 14,93      | 14,39  | 13,68  | 14,33  | 14,32  | 24,39  | 23,41  | 22,53  | 23,39  | 21,79  | 22,48  | 17,54                     |
|   | 0,02                  | 0,25       | 0,44   | 0,48   | 0,59   | 0,67   | 2,11   | 1,97   | 2,00   | 2,06   | 2,19   | 2,31   | 0,89                      |
|   | 0,00                  | 0,05       | 0,09   | 0,08   | 0,15   | 0,11   | 0,24   | 0,24   | 0,30   | 0,23   | 0,26   | 0,34   | 0,12                      |
|   | 0,00                  | 0,01       | 0,02   | 0,01   | 0,03   | 0,05   | 0,07   | 0,05   | 0,07   | 0,08   | 0,09   | 0,08   | 0,03                      |
|   | 0,00                  | 0,00       | 0,03   | 0,02   | 0,01   | 0,03   | 0,05   | 0,07   | 0,07   | 0,05   | 0,09   | 0,12   | 0,03                      |
|   | 100,00                | 100,00     | 100,00 | 100,00 | 100,00 | 100,00 | 100,00 | 100,00 | 100,00 | 100,00 | 100,00 | 100,00 | 100,00                    |

CD - CM

segue Tav. 26 - Numero di pensioni con decorrenza post 1988 vigenti al 1° / 1 / 2007 per classe di importo e periodo di decorrenza

ANZIANITA'

| Classi d'importo  | Periodi di decorrenza |            |        |        |        |        |        |        |        |        |        |        | Vigenti<br>al<br>1-1-2007 |
|---|-----------------------|------------|--------|--------|--------|--------|--------|--------|--------|--------|--------|--------|---------------------------|
|   | 1989 - '90            | 1991 - '96 | 1997   | 1998   | 1999   | 2000   | 2001   | 2002   | 2003   | 2004   | 2005   | 2006   |                           |
| Inferiori al minimo<br>al minimo<br>minimo - 500<br>500 - 1.000<br>1.000 - 1.500<br>1.500 - 2.000<br>2.000 - 2.500<br>oltre 2.500<br><br>Totale | a) valori assoluti    |            |        |        |        |        |        |        |        |        |        |        |                           |
|   | 191                   | 4.626      | 1.096  | 222    | 1.068  | 846    | 929    | 1.074  | 1.310  | 1.186  | 1.062  | 672    | 14.282                    |
|   | 2.718                 | 55.291     | 6.602  | 102    | 3.366  | 2.649  | 2.883  | 4.293  | 3.962  | 3.176  | 2.977  | 2.472  | 90.491                    |
|   | 1.765                 | 39.370     | 3.903  | 74     | 1.681  | 1.155  | 1.558  | 3.490  | 2.718  | 1.715  | 1.474  | 1.244  | 60.147                    |
|   | 5.309                 | 134.575    | 15.207 | 2.015  | 6.313  | 5.098  | 6.703  | 10.445 | 10.437 | 7.983  | 7.587  | 7.640  | 219.312                   |
|   | 92                    | 39.712     | 9.706  | 1.832  | 2.803  | 2.579  | 3.327  | 3.386  | 4.071  | 3.174  | 2.627  | 2.548  | 75.857                    |
|   | 4                     | 7.290      | 2.182  | 387    | 583    | 591    | 818    | 910    | 1.206  | 821    | 655    | 673    | 16.120                    |
|   | 4                     | 1.743      | 664    | 131    | 158    | 217    | 287    | 335    | 428    | 291    | 235    | 247    | 4.740                     |
|   | -                     | 549        | 344    | 98     | 136    | 161    | 241    | 222    | 287    | 219    | 183    | 157    | 2.597                     |
|   | 10.083                | 283.156    | 39.704 | 4.861  | 16.108 | 13.296 | 16.746 | 24.155 | 24.419 | 18.565 | 16.800 | 15.653 | 483.546                   |
| Inferiori al minimo<br>al minimo<br>minimo - 500<br>500 - 1.000<br>1.000 - 1.500<br>1.500 - 2.000<br>2.000 - 2.500<br>oltre 2.500<br><br>Totale | b) valori percentuali |            |        |        |        |        |        |        |        |        |        |        |                           |
|   | 1,90                  | 1,64       | 2,75   | 4,57   | 6,63   | 6,37   | 5,55   | 4,44   | 5,36   | 6,38   | 6,32   | 4,29   | 2,96                      |
|   | 26,96                 | 19,53      | 16,63  | 2,10   | 20,90  | 19,92  | 17,22  | 17,77  | 16,23  | 17,11  | 17,72  | 15,79  | 18,71                     |
|   | 17,50                 | 13,90      | 9,83   | 1,52   | 10,44  | 8,69   | 9,30   | 14,45  | 11,13  | 9,24   | 8,77   | 7,95   | 12,44                     |
|   | 52,65                 | 47,53      | 38,30  | 41,45  | 39,19  | 38,34  | 40,03  | 43,24  | 42,74  | 43,00  | 45,16  | 48,81  | 45,35                     |
|   | 0,91                  | 14,02      | 24,45  | 37,69  | 17,40  | 19,40  | 19,87  | 14,02  | 16,67  | 17,10  | 15,64  | 16,28  | 15,69                     |
|   | 0,04                  | 2,57       | 5,50   | 7,96   | 3,62   | 4,44   | 4,88   | 3,77   | 4,94   | 4,42   | 3,90   | 4,30   | 3,33                      |
|   | 0,04                  | 0,62       | 1,67   | 2,69   | 0,98   | 1,63   | 1,71   | 1,39   | 1,75   | 1,57   | 1,40   | 1,58   | 0,98                      |
|   | 0,00                  | 0,19       | 0,87   | 2,02   | 0,84   | 1,21   | 1,44   | 0,92   | 1,18   | 1,18   | 1,09   | 1,00   | 0,54                      |
|   | 100,00                | 100,00     | 100,00 | 100,00 | 100,00 | 100,00 | 100,00 | 100,00 | 100,00 | 100,00 | 100,00 | 100,00 | 100,00                    |



CD - CM

segue Tav. 26 - Numero di pensioni con decorrenza post 1988 vigenti al 1° / 1 / 2007 per classe di importo e periodo di decorrenza

INVALIDITA'

| Classi d'importo  | Periodi di decorrenza |            |        |        |        |        |        |        |        |        |        |        | Vigenti<br>al<br>1-1-2007 |
|---|-----------------------|------------|--------|--------|--------|--------|--------|--------|--------|--------|--------|--------|---------------------------|
|   | 1989 - '90            | 1991 - '96 | 1997   | 1998   | 1999   | 2000   | 2001   | 2002   | 2003   | 2004   | 2005   | 2006   |                           |
| Inferiori al minimo<br>al minimo<br>minimo - 500<br>500 - 1.000<br>1.000 - 1.500<br>1.500 - 2.000<br>2.000 - 2.500<br>oltre 2.500<br><br>Totale | a) valori assoluti    |            |        |        |        |        |        |        |        |        |        |        |                           |
|   | 515                   | 1.367      | 246    | 236    | 235    | 290    | 336    | 366    | 395    | 483    | 400    | 278    | 5.147                     |
|   | 2.963                 | 5.760      | 742    | 731    | 750    | 777    | 834    | 865    | 892    | 911    | 857    | 554    | 16.636                    |
|   | 495                   | 818        | 114    | 110    | 145    | 166    | 205    | 166    | 248    | 216    | 205    | 145    | 3.033                     |
|   | 647                   | 1.444      | 250    | 291    | 314    | 302    | 398    | 458    | 484    | 561    | 573    | 450    | 6.172                     |
|   | -                     | 80         | 15     | 28     | 32     | 37     | 62     | 51     | 58     | 71     | 72     | 72     | 578                       |
|   | 1                     | 5          | 2      | 3      | 4      | 4      | 2      | 8      | 5      | 6      | 7      | 5      | 52                        |
|   | -                     | 1          | -      | 1      | -      | 1      | 2      | 1      | 1      | -      | -      | 2      | 9                         |
|   | -                     | -          | -      | 1      | -      | -      | -      | 1      | -      | -      | -      | 1      | 3                         |
|   | 4.621                 | 9.475      | 1.369  | 1.401  | 1.480  | 1.577  | 1.839  | 1.916  | 2.083  | 2.248  | 2.114  | 1.507  | 31.630                    |
| Inferiori al minimo<br>al minimo<br>minimo - 500<br>500 - 1.000<br>1.000 - 1.500<br>1.500 - 2.000<br>2.000 - 2.500<br>oltre 2.500<br><br>Totale | b) valori percentuali |            |        |        |        |        |        |        |        |        |        |        |                           |
|   | 11,15                 | 14,44      | 17,96  | 16,85  | 15,87  | 18,39  | 18,27  | 19,11  | 18,96  | 21,48  | 18,91  | 18,45  | 16,27                     |
|   | 64,12                 | 60,79      | 54,20  | 52,18  | 50,68  | 49,27  | 45,35  | 45,15  | 42,82  | 40,52  | 40,54  | 36,76  | 52,60                     |
|   | 10,71                 | 8,63       | 8,33   | 7,85   | 9,80   | 10,53  | 11,15  | 8,66   | 11,91  | 9,61   | 9,70   | 9,62   | 9,59                      |
|   | 14,00                 | 15,24      | 18,26  | 20,77  | 21,22  | 19,15  | 21,64  | 23,90  | 23,24  | 24,96  | 27,11  | 29,86  | 19,51                     |
|   | 0,00                  | 0,84       | 1,10   | 2,00   | 2,16   | 2,35   | 3,37   | 2,66   | 2,78   | 3,16   | 3,41   | 4,78   | 1,83                      |
|   | 0,02                  | 0,05       | 0,15   | 0,21   | 0,27   | 0,25   | 0,11   | 0,42   | 0,24   | 0,27   | 0,33   | 0,33   | 0,16                      |
|   | 0,00                  | 0,01       | 0,00   | 0,07   | 0,00   | 0,06   | 0,11   | 0,05   | 0,05   | 0,00   | 0,00   | 0,13   | 0,03                      |
|   | 0,00                  | 0,00       | 0,00   | 0,07   | 0,00   | 0,00   | 0,00   | 0,05   | 0,00   | 0,00   | 0,00   | 0,07   | 0,01                      |
|   | 100,00                | 100,00     | 100,00 | 100,00 | 100,00 | 100,00 | 100,00 | 100,00 | 100,00 | 100,00 | 100,00 | 100,00 | 100,00                    |

CD - CM

segue Tav. 26 - Numero di pensioni con decorrenza post 1988 vigenti al 1° / 1 / 2007 per classe di importo e periodo di decorrenza

## SUPERSTITI

| Classi d'importo  | Periodi di decorrenza |            |        |        |        |        |        |        |        |        |        |        | Vigenti<br>al<br>1-1-2007 |
|---|-----------------------|------------|--------|--------|--------|--------|--------|--------|--------|--------|--------|--------|---------------------------|
|   | 1989 - '90            | 1991 - '96 | 1997   | 1998   | 1999   | 2000   | 2001   | 2002   | 2003   | 2004   | 2005   | 2006   |                           |
| Inferiori al minimo<br>al minimo<br>minimo - 500<br>500 - 1.000<br>1.000 - 1.500<br>1.500 - 2.000<br>2.000 - 2.500<br>oltre 2.500<br><br>Totale | a) valori assoluti    |            |        |        |        |        |        |        |        |        |        |        |                           |
|   | 3.177                 | 19.752     | 3.110  | 3.404  | 3.476  | 3.668  | 3.989  | 4.087  | 4.490  | 4.924  | 5.170  | 4.805  | 64.052                    |
|   | 944                   | 5.047      | 1.019  | 1.217  | 1.296  | 1.438  | 1.524  | 1.652  | 1.821  | 2.003  | 2.236  | 2.115  | 22.312                    |
|   | 23                    | 378        | 118    | 178    | 207    | 252    | 267    | 312    | 342    | 396    | 392    | 369    | 3.234                     |
|   | 58                    | 1.001      | 473    | 544    | 649    | 676    | 767    | 919    | 1.010  | 1.065  | 1.190  | 1.090  | 9.442                     |
|   | -                     | 51         | 32     | 38     | 42     | 34     | 52     | 61     | 56     | 73     | 78     | 84     | 601                       |
|   | -                     | 8          | 4      | 2      | 4      | 10     | 5      | 6      | 10     | 18     | 9      | 21     | 97                        |
|   | -                     | 1          | -      | 1      | -      | 1      | -      | 1      | 4      | -      | 4      | 5      | 17                        |
|   | -                     | -          | -      | 1      | 1      | -      | -      | 2      | 1      | -      | -      | 1      | 6                         |
|   | 4.202                 | 26.238     | 4.756  | 5.385  | 5.675  | 6.079  | 6.604  | 7.040  | 7.734  | 8.479  | 9.079  | 8.490  | 99.761                    |
| Inferiori al minimo<br>al minimo<br>minimo - 500<br>500 - 1.000<br>1.000 - 1.500<br>1.500 - 2.000<br>2.000 - 2.500<br>oltre 2.500<br><br>Totale | b) valori percentuali |            |        |        |        |        |        |        |        |        |        |        |                           |
|   | 75,60                 | 75,28      | 65,39  | 63,20  | 61,24  | 60,33  | 60,40  | 58,05  | 58,06  | 58,08  | 56,94  | 56,59  | 64,20                     |
|   | 22,47                 | 19,24      | 21,43  | 22,60  | 22,84  | 23,66  | 23,08  | 23,47  | 23,55  | 23,62  | 24,63  | 24,91  | 22,37                     |
|   | 0,55                  | 1,44       | 2,48   | 3,31   | 3,65   | 4,15   | 4,04   | 4,43   | 4,42   | 4,67   | 4,32   | 4,35   | 3,24                      |
|   | 1,38                  | 3,82       | 9,95   | 10,10  | 11,44  | 11,12  | 11,61  | 13,05  | 13,06  | 12,56  | 13,11  | 12,84  | 9,46                      |
|   | 0,00                  | 0,19       | 0,67   | 0,71   | 0,74   | 0,56   | 0,79   | 0,87   | 0,72   | 0,86   | 0,86   | 0,99   | 0,60                      |
|   | 0,00                  | 0,03       | 0,08   | 0,04   | 0,07   | 0,16   | 0,08   | 0,09   | 0,13   | 0,21   | 0,10   | 0,25   | 0,10                      |
|   | 0,00                  | 0,00       | 0,00   | 0,02   | 0,00   | 0,02   | 0,00   | 0,01   | 0,05   | 0,00   | 0,04   | 0,06   | 0,02                      |
|   | 0,00                  | 0,00       | 0,00   | 0,02   | 0,02   | 0,00   | 0,00   | 0,03   | 0,01   | 0,00   | 0,00   | 0,01   | 0,01                      |
|   | 100,00                | 100,00     | 100,00 | 100,00 | 100,00 | 100,00 | 100,00 | 100,00 | 100,00 | 100,00 | 100,00 | 100,00 | 100,00                    |

CD - CM

segue Tav. 26 - Numero di pensioni con decorrenza post 1988 vigenti al 1° / 1 / 2007 per classe di importo e periodo di decorrenza

COMPLESSO

| Classi d'importo  | Periodi di decorrenza |            |        |        |        |        |        |        |        |        |        |        | Vigenti<br>al<br>1-1-2007 |
|---|-----------------------|------------|--------|--------|--------|--------|--------|--------|--------|--------|--------|--------|---------------------------|
|   | 1989 - '90            | 1991 - '96 | 1997   | 1998   | 1999   | 2000   | 2001   | 2002   | 2003   | 2004   | 2005   | 2006   |                           |
| Inferiori al minimo<br>al minimo<br>minimo - 500<br>500 - 1.000<br>1.000 - 1.500<br>1.500 - 2.000<br>2.000 - 2.500<br>oltre 2.500<br><br>Totale | a) valori assoluti    |            |        |        |        |        |        |        |        |        |        |        |                           |
|   | 11.144                | 50.529     | 8.771  | 8.488  | 9.749  | 10.084 | 11.656 | 12.186 | 12.967 | 13.158 | 12.259 | 10.490 | 171.481                   |
|   | 43.563                | 165.801    | 20.105 | 13.708 | 16.748 | 15.506 | 16.502 | 19.010 | 20.283 | 17.761 | 16.867 | 14.951 | 380.805                   |
|   | 9.967                 | 58.969     | 6.151  | 1.931  | 3.619  | 3.136  | 3.784  | 5.996  | 5.593  | 4.230  | 3.626  | 3.121  | 110.123                   |
|   | 15.339                | 162.192    | 18.988 | 5.698  | 10.297 | 9.028  | 14.344 | 18.406 | 18.737 | 15.956 | 14.535 | 13.969 | 317.489                   |
|   | 107                   | 40.259     | 9.847  | 1.998  | 3.002  | 2.788  | 4.002  | 4.053  | 4.788  | 3.877  | 3.299  | 3.196  | 81.216                    |
|   | 5                     | 7.381      | 2.207  | 408    | 623    | 627    | 889    | 991    | 1.312  | 907    | 733    | 772    | 16.855                    |
|   | 4                     | 1.764      | 668    | 136    | 164    | 229    | 308    | 350    | 454    | 312    | 261    | 271    | 4.921                     |
|   | -                     | 557        | 350    | 104    | 140    | 168    | 255    | 246    | 310    | 232    | 205    | 184    | 2.751                     |
|   | 80.129                | 487.452    | 67.087 | 32.471 | 44.342 | 41.566 | 51.740 | 61.238 | 64.444 | 56.433 | 51.785 | 46.954 | 1.085.641                 |
| Inferiori al minimo<br>al minimo<br>minimo - 500<br>500 - 1.000<br>1.000 - 1.500<br>1.500 - 2.000<br>2.000 - 2.500<br>oltre 2.500<br><br>Totale | b) valori percentuali |            |        |        |        |        |        |        |        |        |        |        |                           |
|   | 13,91                 | 10,38      | 13,07  | 26,13  | 21,99  | 24,27  | 22,54  | 19,90  | 20,13  | 23,32  | 23,67  | 22,34  | 15,81                     |
|   | 54,37                 | 34,01      | 29,97  | 42,22  | 37,77  | 37,30  | 31,89  | 31,04  | 31,47  | 31,47  | 32,57  | 31,84  | 35,08                     |
|   | 12,44                 | 12,10      | 9,17   | 5,95   | 8,16   | 7,54   | 7,31   | 9,79   | 8,68   | 7,50   | 7,00   | 6,65   | 10,14                     |
|   | 19,14                 | 33,27      | 28,30  | 17,55  | 23,22  | 21,72  | 27,72  | 30,06  | 29,07  | 28,27  | 28,07  | 29,75  | 29,24                     |
|   | 0,13                  | 8,26       | 14,68  | 6,15   | 6,77   | 6,71   | 7,73   | 6,62   | 7,43   | 6,87   | 6,37   | 6,81   | 7,48                      |
|   | 0,01                  | 1,51       | 3,29   | 1,26   | 1,40   | 1,51   | 1,72   | 1,62   | 2,04   | 1,61   | 1,42   | 1,64   | 1,55                      |
|   | 0,00                  | 0,36       | 1,00   | 0,42   | 0,37   | 0,55   | 0,60   | 0,57   | 0,70   | 0,55   | 0,50   | 0,58   | 0,45                      |
|   | 0,00                  | 0,11       | 0,52   | 0,32   | 0,32   | 0,40   | 0,49   | 0,40   | 0,48   | 0,41   | 0,40   | 0,39   | 0,25                      |
|   | 100,00                | 100,00     | 100,00 | 100,00 | 100,00 | 100,00 | 100,00 | 100,00 | 100,00 | 100,00 | 100,00 | 100,00 | 100,00                    |

CD - CM

Tav. 27 - Numero di pensioni vigenti al 1° / 1 / 2007 per classe di importo e periodo di decorrenza

VECCHIAIA

| Classi d'importo  | Periodi di decorrenza |            |            |        |        |        |        |        |        |        |        |        | Vigenti<br>al<br>1-1-2007 |
|---|-----------------------|------------|------------|--------|--------|--------|--------|--------|--------|--------|--------|--------|---------------------------|
|   | Ante 1989             | 1989 - '90 | 1991 - '97 | 1998   | 1999   | 2000   | 2001   | 2002   | 2003   | 2004   | 2005   | 2006   |                           |
| Inferiori al minimo<br>al minimo<br>minimo - 500<br>500 - 1.000<br>1.000 - 1.500<br>1.500 - 2.000<br>2.000 - 2.500<br>oltre 2.500<br><br>Totale | a) valori assoluti    |            |            |        |        |        |        |        |        |        |        |        |                           |
|   | 23.410                | 7.261      | 29.103     | 4.626  | 4.970  | 5.280  | 6.402  | 6.659  | 6.772  | 6.565  | 5.627  | 4.735  | 111.410                   |
|   | 95.660                | 36.938     | 111.445    | 11.658 | 11.336 | 10.642 | 11.261 | 12.200 | 13.608 | 11.671 | 10.797 | 9.810  | 347.026                   |
|   | 21.778                | 7.684      | 20.419     | 1.569  | 1.586  | 1.563  | 1.754  | 2.028  | 2.285  | 1.903  | 1.555  | 1.363  | 65.487                    |
|   | 20.540                | 9.325      | 28.230     | 2.848  | 3.021  | 2.952  | 6.476  | 6.584  | 6.806  | 6.347  | 5.185  | 4.789  | 103.103                   |
|   | 34                    | 15         | 510        | 100    | 125    | 138    | 561    | 555    | 603    | 559    | 522    | 492    | 4.214                     |
|   | -                     | -          | 97         | 16     | 32     | 22     | 64     | 67     | 91     | 62     | 62     | 73     | 586                       |
|   | -                     | -          | 23         | 3      | 6      | 10     | 19     | 13     | 21     | 21     | 22     | 17     | 155                       |
|   | -                     | -          | 14         | 4      | 3      | 7      | 14     | 21     | 22     | 13     | 22     | 25     | 145                       |
|   | 161.422               | 61.223     | 189.841    | 20.824 | 21.079 | 20.614 | 26.551 | 28.127 | 30.208 | 27.141 | 23.792 | 21.304 | 632.126                   |
| Inferiori al minimo<br>al minimo<br>minimo - 500<br>500 - 1.000<br>1.000 - 1.500<br>1.500 - 2.000<br>2.000 - 2.500<br>oltre 2.500<br><br>Totale | b) valori percentuali |            |            |        |        |        |        |        |        |        |        |        |                           |
|   | 14,51                 | 11,87      | 15,33      | 22,22  | 23,59  | 25,61  | 24,12  | 23,68  | 22,42  | 24,18  | 23,66  | 22,22  | 17,63                     |
|   | 59,26                 | 60,33      | 58,70      | 55,98  | 53,78  | 51,63  | 42,41  | 43,37  | 45,05  | 43,00  | 45,38  | 46,05  | 54,90                     |
|   | 13,49                 | 12,55      | 10,76      | 7,53   | 7,52   | 7,58   | 6,61   | 7,21   | 7,56   | 7,01   | 6,54   | 6,40   | 10,36                     |
|   | 12,72                 | 15,23      | 14,87      | 13,68  | 14,33  | 14,32  | 24,39  | 23,41  | 22,53  | 23,39  | 21,79  | 22,48  | 16,31                     |
|   | 0,02                  | 0,02       | 0,27       | 0,48   | 0,59   | 0,67   | 2,11   | 1,97   | 2,00   | 2,06   | 2,19   | 2,31   | 0,67                      |
|   | 0,00                  | 0,00       | 0,05       | 0,08   | 0,15   | 0,11   | 0,24   | 0,24   | 0,30   | 0,23   | 0,26   | 0,34   | 0,09                      |
|   | 0,00                  | 0,00       | 0,01       | 0,01   | 0,03   | 0,05   | 0,07   | 0,05   | 0,07   | 0,08   | 0,09   | 0,08   | 0,02                      |
|   | 0,00                  | 0,00       | 0,01       | 0,02   | 0,01   | 0,03   | 0,05   | 0,07   | 0,07   | 0,05   | 0,09   | 0,12   | 0,02                      |
|   | 100,00                | 100,00     | 100,00     | 100,00 | 100,00 | 100,00 | 100,00 | 100,00 | 100,00 | 100,00 | 100,00 | 100,00 | 100,00                    |

CD - CM

segue Tav. 27 - Numero di pensioni vigenti al 1° gennaio 2007 per classe di importo e periodo di decorrenza

ANZIANITA'

| Classi d'importo  | Periodi di decorrenza |            |            |        |        |        |        |        |        |        |        |        | Vigenti<br>al<br>1-1-2007 |
|---|-----------------------|------------|------------|--------|--------|--------|--------|--------|--------|--------|--------|--------|---------------------------|
|   | Ante 1989             | 1989 - '90 | 1991 - '97 | 1998   | 1999   | 2000   | 2001   | 2002   | 2003   | 2004   | 2005   | 2006   |                           |
| Inferiori al minimo<br>al minimo<br>minimo - 500<br>500 - 1.000<br>1.000 - 1.500<br>1.500 - 2.000<br>2.000 - 2.500<br>oltre 2.500<br><br>Totale | a) valori assoluti    |            |            |        |        |        |        |        |        |        |        |        |                           |
|   | 148                   | 191        | 5.722      | 222    | 1.068  | 846    | 929    | 1.074  | 1.310  | 1.186  | 1.062  | 672    | 14.430                    |
|   | 2.081                 | 2.718      | 61.893     | 102    | 3.366  | 2.649  | 2.883  | 4.293  | 3.962  | 3.176  | 2.977  | 2.472  | 92.572                    |
|   | 1.159                 | 1.765      | 43.273     | 74     | 1.681  | 1.155  | 1.558  | 3.490  | 2.718  | 1.715  | 1.474  | 1.244  | 61.306                    |
|   | 1.943                 | 5.309      | 149.782    | 2.015  | 6.313  | 5.098  | 6.703  | 10.445 | 10.437 | 7.983  | 7.587  | 7.640  | 221.255                   |
|   | 44                    | 92         | 49.418     | 1.832  | 2.803  | 2.579  | 3.327  | 3.386  | 4.071  | 3.174  | 2.627  | 2.548  | 75.901                    |
|   | 4                     | 4          | 9.472      | 387    | 583    | 591    | 818    | 910    | 1.206  | 821    | 655    | 673    | 16.124                    |
|   | -                     | 4          | 2.407      | 131    | 158    | 217    | 287    | 335    | 428    | 291    | 235    | 247    | 4.740                     |
|   | -                     | -          | 893        | 98     | 136    | 161    | 241    | 222    | 287    | 219    | 183    | 157    | 2.597                     |
|   | 5.379                 | 10.083     | 322.860    | 4.861  | 16.108 | 13.296 | 16.746 | 24.155 | 24.419 | 18.565 | 16.800 | 15.653 | 488.925                   |
| Inferiori al minimo<br>al minimo<br>minimo - 500<br>500 - 1.000<br>1.000 - 1.500<br>1.500 - 2.000<br>2.000 - 2.500<br>oltre 2.500<br><br>Totale | b) valori percentuali |            |            |        |        |        |        |        |        |        |        |        |                           |
|   | 2,75                  | 1,90       | 1,77       | 4,57   | 6,63   | 6,37   | 5,55   | 4,44   | 5,36   | 6,38   | 6,32   | 4,29   | 2,96                      |
|   | 38,69                 | 26,96      | 19,17      | 2,10   | 20,90  | 19,92  | 17,22  | 17,77  | 16,23  | 17,11  | 17,72  | 15,79  | 18,93                     |
|   | 21,55                 | 17,50      | 13,40      | 1,52   | 10,44  | 8,69   | 9,30   | 14,45  | 11,13  | 9,24   | 8,77   | 7,95   | 12,54                     |
|   | 36,12                 | 52,65      | 46,39      | 41,45  | 39,19  | 38,34  | 40,03  | 43,24  | 42,74  | 43,00  | 45,16  | 48,81  | 45,25                     |
|   | 0,82                  | 0,91       | 15,31      | 37,69  | 17,40  | 19,40  | 19,87  | 14,02  | 16,67  | 17,10  | 15,64  | 16,28  | 15,52                     |
|   | 0,07                  | 0,04       | 2,93       | 7,96   | 3,62   | 4,44   | 4,88   | 3,77   | 4,94   | 4,42   | 3,90   | 4,30   | 3,30                      |
|   | 0,00                  | 0,04       | 0,75       | 2,69   | 0,98   | 1,63   | 1,71   | 1,39   | 1,75   | 1,57   | 1,40   | 1,58   | 0,97                      |
|   | 0,00                  | 0,00       | 0,28       | 2,02   | 0,84   | 1,21   | 1,44   | 0,92   | 1,18   | 1,18   | 1,09   | 1,00   | 0,53                      |
|   | 100,00                | 100,00     | 100,00     | 100,00 | 100,00 | 100,00 | 100,00 | 100,00 | 100,00 | 100,00 | 100,00 | 100,00 | 100,00                    |

CD - CM

segue Tav. 27 - Numero di pensioni vigenti al 1° gennaio 2007 per classe di importo e periodo di decorrenza

INVALIDITA'

| Classi d'importo  | Periodi di decorrenza |            |            |        |        |        |        |        |        |        |        |        | Vigenti<br>al<br>1-1-2007 |
|---|-----------------------|------------|------------|--------|--------|--------|--------|--------|--------|--------|--------|--------|---------------------------|
|   | Ante 1989             | 1989 - '90 | 1991 - '97 | 1998   | 1999   | 2000   | 2001   | 2002   | 2003   | 2004   | 2005   | 2006   |                           |
| Inferiori al minimo<br>al minimo<br>minimo - 500<br>500 - 1.000<br>1.000 - 1.500<br>1.500 - 2.000<br>2.000 - 2.500<br>oltre 2.500<br><br>Totale | a) valori assoluti    |            |            |        |        |        |        |        |        |        |        |        |                           |
|   | 58.250                | 515        | 1.613      | 236    | 235    | 290    | 336    | 366    | 395    | 483    | 400    | 278    | 63.397                    |
|   | 204.586               | 2.963      | 6.502      | 731    | 750    | 777    | 834    | 865    | 892    | 911    | 857    | 554    | 221.222                   |
|   | 46.633                | 495        | 932        | 110    | 145    | 166    | 205    | 166    | 248    | 216    | 205    | 145    | 49.666                    |
|   | 41.906                | 647        | 1.694      | 291    | 314    | 302    | 398    | 458    | 484    | 561    | 573    | 450    | 48.078                    |
|   | 36                    | -          | 95         | 28     | 32     | 37     | 62     | 51     | 58     | 71     | 72     | 72     | 614                       |
|   | 5                     | 1          | 7          | 3      | 4      | 4      | 2      | 8      | 5      | 6      | 7      | 5      | 57                        |
|   | 2                     | -          | 1          | 1      | -      | 1      | 2      | 1      | 1      | -      | -      | 2      | 11                        |
|   | -                     | -          | -          | 1      | -      | -      | -      | 1      | -      | -      | -      | 1      | 3                         |
|   | 351.418               | 4.621      | 10.844     | 1.401  | 1.480  | 1.577  | 1.839  | 1.916  | 2.083  | 2.248  | 2.114  | 1.507  | 383.048                   |
| Inferiori al minimo<br>al minimo<br>minimo - 500<br>500 - 1.000<br>1.000 - 1.500<br>1.500 - 2.000<br>2.000 - 2.500<br>oltre 2.500<br><br>Totale | b) valori percentuali |            |            |        |        |        |        |        |        |        |        |        |                           |
|   | 16,58                 | 11,15      | 14,88      | 16,85  | 15,87  | 18,39  | 18,27  | 19,11  | 18,96  | 21,48  | 18,91  | 18,45  | 16,56                     |
|   | 58,22                 | 64,12      | 59,96      | 52,18  | 50,68  | 49,27  | 45,35  | 45,15  | 42,82  | 40,52  | 40,54  | 36,76  | 57,75                     |
|   | 13,27                 | 10,71      | 8,59       | 7,85   | 9,80   | 10,53  | 11,15  | 8,66   | 11,91  | 9,61   | 9,70   | 9,62   | 12,97                     |
|   | 11,92                 | 14,00      | 15,62      | 20,77  | 21,22  | 19,15  | 21,64  | 23,90  | 23,24  | 24,96  | 27,11  | 29,86  | 12,55                     |
|   | 0,01                  | 0,00       | 0,88       | 2,00   | 2,16   | 2,35   | 3,37   | 2,66   | 2,78   | 3,16   | 3,41   | 4,78   | 0,16                      |
|   | 0,00                  | 0,02       | 0,06       | 0,21   | 0,27   | 0,25   | 0,11   | 0,42   | 0,24   | 0,27   | 0,33   | 0,33   | 0,01                      |
|   | 0,00                  | 0,00       | 0,01       | 0,07   | 0,00   | 0,06   | 0,11   | 0,05   | 0,05   | 0,00   | 0,00   | 0,13   | 0,00                      |
|   | 0,00                  | 0,00       | 0,00       | 0,07   | 0,00   | 0,00   | 0,00   | 0,05   | 0,00   | 0,00   | 0,00   | 0,07   | 0,00                      |
|   | 100,00                | 100,00     | 100,00     | 100,00 | 100,00 | 100,00 | 100,00 | 100,00 | 100,00 | 100,00 | 100,00 | 100,00 | 100,00                    |

CD - CM

segue Tav. 27 - Numero di pensioni vigenti al 1° gennaio 2007 per classe di importo e periodo di decorrenza

## SUPERSTITI

| Classi d'importo  | Periodi di decorrenza |            |            |        |        |        |        |        |        |        |        |        | Vigenti<br>al<br>1-1-2007 |
|---|-----------------------|------------|------------|--------|--------|--------|--------|--------|--------|--------|--------|--------|---------------------------|
|   | Ante 1989             | 1989 - '90 | 1991 - '97 | 1998   | 1999   | 2000   | 2001   | 2002   | 2003   | 2004   | 2005   | 2006   |                           |
| Inferiori al minimo<br>al minimo<br>minimo - 500<br>500 - 1.000<br>1.000 - 1.500<br>1.500 - 2.000<br>2.000 - 2.500<br>oltre 2.500<br><br>Totale | a) valori assoluti    |            |            |        |        |        |        |        |        |        |        |        |                           |
|   | 65.016                | 14.284     | 114.334    | 13.024 | 13.111 | 12.681 | 12.606 | 12.980 | 13.785 | 13.413 | 13.892 | 11.980 | 311.106                   |
|   | 10.990                | 2.069      | 14.141     | 2.056  | 2.207  | 2.467  | 2.669  | 2.852  | 3.076  | 3.225  | 3.651  | 3.280  | 52.683                    |
|   | 2.232                 | 339        | 2.652      | 483    | 513    | 735    | 1.013  | 995    | 1.066  | 1.047  | 1.092  | 946    | 13.113                    |
|   | 2.518                 | 218        | 2.357      | 628    | 725    | 819    | 1.035  | 1.192  | 1.320  | 1.368  | 1.388  | 1.207  | 14.775                    |
|   | -                     | -          | 83         | 38     | 42     | 34     | 52     | 61     | 56     | 73     | 78     | 84     | 601                       |
|   | -                     | -          | 13         | 2      | 4      | 10     | 5      | 6      | 10     | 18     | 9      | 21     | 98                        |
|   | -                     | -          | 1          | 1      | -      | 1      | -      | 1      | 4      | -      | 4      | 5      | 17                        |
|   | -                     | -          | -          | 1      | 1      | -      | -      | 2      | 1      | -      | -      | 1      | 6                         |
|   | 80.756                | 16.910     | 133.581    | 16.233 | 16.603 | 16.747 | 17.380 | 18.089 | 19.318 | 19.144 | 20.114 | 17.524 | 392.399                   |
| Inferiori al minimo<br>al minimo<br>minimo - 500<br>500 - 1.000<br>1.000 - 1.500<br>1.500 - 2.000<br>2.000 - 2.500<br>oltre 2.500<br><br>Totale | b) valori percentuali |            |            |        |        |        |        |        |        |        |        |        |                           |
|   | 80,51                 | 84,47      | 85,59      | 80,22  | 78,97  | 75,72  | 72,52  | 71,75  | 71,36  | 70,06  | 69,07  | 68,35  | 79,29                     |
|   | 13,61                 | 12,24      | 10,59      | 12,67  | 13,29  | 14,73  | 15,36  | 15,77  | 15,92  | 16,85  | 18,15  | 18,72  | 13,43                     |
|   | 2,76                  | 2,00       | 1,99       | 2,98   | 3,09   | 4,39   | 5,83   | 5,50   | 5,52   | 5,47   | 5,43   | 5,40   | 3,34                      |
|   | 3,12                  | 1,29       | 1,76       | 3,87   | 4,37   | 4,89   | 5,96   | 6,59   | 6,83   | 7,15   | 6,90   | 6,89   | 3,77                      |
|   | 0,00                  | 0,00       | 0,06       | 0,23   | 0,25   | 0,20   | 0,30   | 0,34   | 0,29   | 0,38   | 0,39   | 0,48   | 0,15                      |
|   | 0,00                  | 0,00       | 0,01       | 0,01   | 0,02   | 0,06   | 0,03   | 0,03   | 0,05   | 0,09   | 0,04   | 0,12   | 0,02                      |
|   | 0,00                  | 0,00       | 0,00       | 0,01   | 0,00   | 0,01   | 0,00   | 0,01   | 0,02   | 0,00   | 0,02   | 0,03   | 0,00                      |
|   | 0,00                  | 0,00       | 0,00       | 0,01   | 0,01   | 0,00   | 0,00   | 0,01   | 0,01   | 0,00   | 0,00   | 0,01   | 0,00                      |
|   | 100,00                | 100,00     | 100,00     | 100,00 | 100,00 | 100,00 | 100,00 | 100,00 | 100,00 | 100,00 | 100,00 | 100,00 | 100,00                    |

CD - CM

segue Tav. 27 - Numero di pensioni vigenti al 1° gennaio 2007 per classe di importo e periodo di decorrenza

COMPLESSO

| Classi d'importo  | Periodi di decorrenza |            |            |        |        |        |        |        |        |        |        |        | Vigenti<br>al<br>1-1-2007 |
|---|-----------------------|------------|------------|--------|--------|--------|--------|--------|--------|--------|--------|--------|---------------------------|
|   | Ante 1989             | 1989 - '90 | 1991 - '97 | 1998   | 1999   | 2000   | 2001   | 2002   | 2003   | 2004   | 2005   | 2006   |                           |
| Inferiori al minimo<br>al minimo<br>minimo - 500<br>500 - 1.000<br>1.000 - 1.500<br>1.500 - 2.000<br>2.000 - 2.500<br>oltre 2.500<br><br>Totale | a) valori assoluti    |            |            |        |        |        |        |        |        |        |        |        |                           |
|   | 146.824               | 22.251     | 150.772    | 18.108 | 19.384 | 19.097 | 20.273 | 21.079 | 22.262 | 21.647 | 20.981 | 17.665 | 500.343                   |
|   | 313.317               | 44.688     | 193.981    | 14.547 | 17.659 | 16.535 | 17.647 | 20.210 | 21.538 | 18.983 | 18.282 | 16.116 | 713.503                   |
|   | 71.802                | 10.283     | 67.276     | 2.236  | 3.925  | 3.619  | 4.530  | 6.679  | 6.317  | 4.881  | 4.326  | 3.698  | 189.572                   |
|   | 66.907                | 15.499     | 182.063    | 5.782  | 10.373 | 9.171  | 14.612 | 18.679 | 19.047 | 16.259 | 14.733 | 14.086 | 387.211                   |
|   | 114                   | 107        | 50.106     | 1.998  | 3.002  | 2.788  | 4.002  | 4.053  | 4.788  | 3.877  | 3.299  | 3.196  | 81.330                    |
|   | 9                     | 5          | 9.589      | 408    | 623    | 627    | 889    | 991    | 1.312  | 907    | 733    | 772    | 16.865                    |
|   | 2                     | 4          | 2.432      | 136    | 164    | 229    | 308    | 350    | 454    | 312    | 261    | 271    | 4.923                     |
|   | -                     | -          | 907        | 104    | 140    | 168    | 255    | 246    | 310    | 232    | 205    | 184    | 2.751                     |
|   | 598.975               | 92.837     | 657.126    | 43.319 | 55.270 | 52.234 | 62.516 | 72.287 | 76.028 | 67.098 | 62.820 | 55.988 | 1.896.498                 |
| Inferiori al minimo<br>al minimo<br>minimo - 500<br>500 - 1.000<br>1.000 - 1.500<br>1.500 - 2.000<br>2.000 - 2.500<br>oltre 2.500<br><br>Totale | b) valori percentuali |            |            |        |        |        |        |        |        |        |        |        |                           |
|   | 24,51                 | 23,96      | 22,93      | 41,81  | 35,07  | 36,55  | 32,43  | 29,16  | 29,27  | 32,27  | 33,39  | 31,56  | 26,37                     |
|   | 52,31                 | 48,14      | 29,52      | 33,58  | 31,95  | 31,66  | 28,23  | 27,96  | 28,33  | 28,29  | 29,10  | 28,78  | 37,62                     |
|   | 11,99                 | 11,08      | 10,24      | 5,16   | 7,10   | 6,93   | 7,25   | 9,24   | 8,31   | 7,27   | 6,89   | 6,60   | 10,00                     |
|   | 11,17                 | 16,69      | 27,71      | 13,35  | 18,77  | 17,56  | 23,37  | 25,84  | 25,05  | 24,23  | 23,45  | 25,16  | 20,42                     |
|   | 0,02                  | 0,12       | 7,63       | 4,61   | 5,43   | 5,34   | 6,40   | 5,61   | 6,30   | 5,78   | 5,25   | 5,71   | 4,29                      |
|   | 0,00                  | 0,01       | 1,46       | 0,94   | 1,13   | 1,20   | 1,42   | 1,37   | 1,73   | 1,35   | 1,17   | 1,38   | 0,89                      |
|   | 0,00                  | 0,00       | 0,37       | 0,31   | 0,30   | 0,44   | 0,49   | 0,48   | 0,60   | 0,46   | 0,42   | 0,48   | 0,26                      |
|   | 0,00                  | 0,00       | 0,14       | 0,24   | 0,25   | 0,32   | 0,41   | 0,34   | 0,41   | 0,35   | 0,33   | 0,33   | 0,15                      |
|   | 100,00                | 100,00     | 100,00     | 100,00 | 100,00 | 100,00 | 100,00 | 100,00 | 100,00 | 100,00 | 100,00 | 100,00 | 100,00                    |



CD - CM

Tav.28 - Numero delle pensioni ante 1989 vigenti al 1° / 1 / 2007 per categoria, sesso e periodo di decorrenza

| Periodi<br>di decorrenza | Vecchiaia |         |         | Anzianità |         |        | Invalidità e Inabilità |         |         | Superstiti * |         |         | Complesso |         |         |
|--------------------------|-----------|---------|---------|-----------|---------|--------|------------------------|---------|---------|--------------|---------|---------|-----------|---------|---------|
|                          | Maschi    | Femmine | Totale  | Maschi    | Femmine | Totale | Maschi                 | Femmine | Totale  | Maschi       | Femmine | Totale  | Maschi    | Femmine | Totale  |
| ante 1981                | 3.169     | 27.958  | 31.127  | 130       | 15      | 145    | 69.226                 | 227.748 | 296.974 | 4.259        | 28.190  | 32.449  | 76.784    | 283.911 | 360.695 |
| 1981                     | 766       | 8.005   | 8.771   | 94        | 21      | 115    | 4.219                  | 10.517  | 14.736  | 782          | 3.949   | 4.731   | 5.861     | 22.492  | 28.353  |
| 1982                     | 667       | 9.259   | 9.926   | 126       | 44      | 170    | 3.949                  | 8.479   | 12.428  | 878          | 4.168   | 5.046   | 5.620     | 21.950  | 27.570  |
| 1983                     | 822       | 10.822  | 11.644  | 211       | 82      | 293    | 3.510                  | 7.232   | 10.742  | 919          | 4.551   | 5.470   | 5.462     | 22.687  | 28.149  |
| 1984                     | 1.340     | 12.310  | 13.650  | 285       | 129     | 414    | 2.710                  | 5.286   | 7.996   | 1.019        | 4.807   | 5.826   | 5.354     | 22.532  | 27.886  |
| 1985                     | 2.695     | 14.172  | 16.867  | 352       | 206     | 558    | 858                    | 963     | 1.821   | 1.021        | 5.119   | 6.140   | 4.926     | 20.460  | 25.386  |
| 1986                     | 3.479     | 16.184  | 19.663  | 465       | 325     | 790    | 934                    | 1.084   | 2.018   | 1.168        | 5.439   | 6.607   | 6.046     | 23.032  | 29.078  |
| 1987                     | 4.517     | 18.802  | 23.319  | 657       | 526     | 1.183  | 1.100                  | 1.217   | 2.317   | 1.327        | 5.738   | 7.065   | 7.601     | 26.283  | 33.884  |
| 1988                     | 5.797     | 20.658  | 26.455  | 820       | 891     | 1.711  | 1.153                  | 1.233   | 2.386   | 1.433        | 5.989   | 7.422   | 9.203     | 28.771  | 37.974  |
| post 1988                | -         | -       | -       | -         | -       | -      | -                      | -       | -       | 47.782       | 164.100 | 211.882 | 47.782    | 164.100 | 211.882 |
| Totale                   | 23.252    | 138.170 | 161.422 | 3.140     | 2.239   | 5.379  | 87.659                 | 263.759 | 351.418 | 60.588       | 232.050 | 292.638 | 174.639   | 636.218 | 810.857 |

(\*) Le pensioni ai superstiti dopo il 1988 sono ripartite per anno di liquidazione nella Tav. 28 (\*)

## CD - CM

Tav.28 bis (\*) - Numero e importo medio mensile delle pensioni liquidate ai superstiti dopo il 1988 derivanti da pensioni ante 1989 vigenti al 1° / 1 / 2007 per periodo di decorrenza e sesso

| Periodi di decorrenza | Pensioni ai superstiti |         |         |
|-----------------------|------------------------|---------|---------|
|                       | Maschi                 | Femmine | Totale  |
| Numero                |                        |         |         |
| 1989-1990             | 2.347                  | 10.361  | 12.708  |
| 1991-1996             | 14.971                 | 77.352  | 92.323  |
| 1997                  | 2.323                  | 7.941   | 10.264  |
| 1998                  | 2.605                  | 8.243   | 10.848  |
| 1999                  | 2.772                  | 8.156   | 10.928  |
| 2000                  | 2.746                  | 7.922   | 10.668  |
| 2001                  | 2.922                  | 7.854   | 10.776  |
| 2002                  | 3.171                  | 7.878   | 11.049  |
| 2003                  | 3.481                  | 8.103   | 11.584  |
| 2004                  | 3.452                  | 7.213   | 10.665  |
| 2005                  | 3.726                  | 7.309   | 11.035  |
| 2006                  | 3.266                  | 5.768   | 9.034   |
| Totale vigenti        | 47.782                 | 164.100 | 211.882 |
| Importo medio         |                        |         |         |
| 1989-1990             | 302,72                 | 285,51  | 288,69  |
| 1991-1996             | 287,93                 | 249,27  | 255,54  |
| 1997                  | 301,74                 | 286,75  | 290,14  |
| 1998                  | 296,48                 | 287,48  | 289,64  |
| 1999                  | 299,31                 | 288,03  | 290,89  |
| 2000                  | 303,26                 | 296,44  | 298,19  |
| 2001                  | 305,97                 | 308,54  | 307,84  |
| 2002                  | 306,45                 | 306,07  | 306,18  |
| 2003                  | 304,14                 | 308,02  | 306,85  |
| 2004                  | 306,60                 | 308,86  | 308,13  |
| 2005                  | 307,46                 | 308,69  | 308,27  |
| 2006                  | 306,10                 | 307,05  | 306,71  |
| Totale vigenti        | 298,96                 | 275,26  | 280,60  |

CD - CM

Tav.29 - Numero delle pensioni post 1988 vigenti al 1° / 1 / 2007 per categoria, sesso e periodo di decorrenza

| Periodi<br>di decorrenza | Vecchiaia |         |         | Anzianità |         |         | Invalidità e Inabilità |         |        | Superstiti |         |        | Complesso |         |           |
|--------------------------|-----------|---------|---------|-----------|---------|---------|------------------------|---------|--------|------------|---------|--------|-----------|---------|-----------|
|                          | Maschi    | Femmine | Totale  | Maschi    | Femmine | Totale  | Maschi                 | Femmine | Totale | Maschi     | Femmine | Totale | Maschi    | Femmine | Totale    |
| 1989 - 1990              | 15.924    | 45.299  | 61.223  | 7.058     | 3.025   | 10.083  | 2.327                  | 2.294   | 4.621  | 1.061      | 3.141   | 4.202  | 26.370    | 53.759  | 80.129    |
| 1991 - 1996              | 45.036    | 123.547 | 168.583 | 194.896   | 88.260  | 283.156 | 4.983                  | 4.492   | 9.475  | 5.194      | 21.044  | 26.238 | 250.109   | 237.343 | 487.452   |
| 1997                     | 5.116     | 16.142  | 21.258  | 28.711    | 10.993  | 39.704  | 713                    | 656     | 1.369  | 1.165      | 3.591   | 4.756  | 35.705    | 31.382  | 67.087    |
| 1998                     | 5.221     | 15.603  | 20.824  | 4.152     | 709     | 4.861   | 714                    | 687     | 1.401  | 1.294      | 4.091   | 5.385  | 11.381    | 21.090  | 32.471    |
| 1999                     | 5.261     | 15.818  | 21.079  | 11.744    | 4.364   | 16.108  | 754                    | 726     | 1.480  | 1.372      | 4.303   | 5.675  | 19.131    | 25.211  | 44.342    |
| 2000                     | 4.944     | 15.670  | 20.614  | 9.205     | 4.091   | 13.296  | 794                    | 783     | 1.577  | 1.432      | 4.647   | 6.079  | 16.375    | 25.191  | 41.566    |
| 2001                     | 6.072     | 20.479  | 26.551  | 11.206    | 5.540   | 16.746  | 907                    | 932     | 1.839  | 1.653      | 4.951   | 6.604  | 19.838    | 31.902  | 51.740    |
| 2002                     | 7.030     | 21.097  | 28.127  | 15.092    | 9.063   | 24.155  | 955                    | 961     | 1.916  | 1.705      | 5.335   | 7.040  | 24.782    | 36.456  | 61.238    |
| 2003                     | 7.748     | 22.460  | 30.208  | 15.310    | 9.109   | 24.419  | 1.043                  | 1.040   | 2.083  | 1.949      | 5.785   | 7.734  | 26.050    | 38.394  | 64.444    |
| 2004                     | 6.706     | 20.435  | 27.141  | 11.360    | 7.205   | 18.565  | 1.081                  | 1.167   | 2.248  | 2.189      | 6.290   | 8.479  | 21.336    | 35.097  | 56.433    |
| 2005                     | 6.265     | 17.527  | 23.792  | 9.803     | 6.997   | 16.800  | 1.047                  | 1.067   | 2.114  | 2.391      | 6.688   | 9.079  | 19.506    | 32.279  | 51.785    |
| 2006                     | 4.223     | 17.081  | 21.304  | 9.082     | 6.571   | 15.653  | 774                    | 733     | 1.507  | 2.248      | 6.242   | 8.490  | 16.327    | 30.627  | 46.954    |
| Totale                   | 119.546   | 351.158 | 470.704 | 327.619   | 155.927 | 483.546 | 16.092                 | 15.538  | 31.630 | 23.653     | 76.108  | 99.761 | 486.910   | 598.731 | 1.085.641 |

CD - CM

Tav.30 - Numero delle pensioni vigenti al 1° / 1 / 2007 per categoria, sesso e periodo di decorrenza

| Periodi<br>di decorrenza | Vecchiaia |         |         | Anzianità |         |         | Invalidità e Inabilità |         |         | Superstiti |         |         | Complesso |           |           |
|--------------------------|-----------|---------|---------|-----------|---------|---------|------------------------|---------|---------|------------|---------|---------|-----------|-----------|-----------|
|                          | Maschi    | Femmine | Totale  | Maschi    | Femmine | Totale  | Maschi                 | Femmine | Totale  | Maschi     | Femmine | Totale  | Maschi    | Femmine   | Totale    |
| ante 1989                | 23.252    | 138.170 | 161.422 | 3.140     | 2.239   | 5.379   | 87.659                 | 263.759 | 351.418 | 60.588     | 232.050 | 292.638 | 174.639   | 636.218   | 810.857   |
| 1989-1990                | 15.924    | 45.299  | 61.223  | 7.058     | 3.025   | 10.083  | 2.327                  | 2.294   | 4.621   | 1.061      | 3.141   | 4.202   | 26.370    | 53.759    | 80.129    |
| 1991-1996                | 45.036    | 123.547 | 168.583 | 194.896   | 88.260  | 283.156 | 4.983                  | 4.492   | 9.475   | 5.194      | 21.044  | 26.238  | 250.109   | 237.343   | 487.452   |
| 1997                     | 5.116     | 16.142  | 21.258  | 28.711    | 10.993  | 39.704  | 713                    | 656     | 1.369   | 1.165      | 3.591   | 4.756   | 35.705    | 31.382    | 67.087    |
| 1998                     | 5.221     | 15.603  | 20.824  | 4.152     | 709     | 4.861   | 714                    | 687     | 1.401   | 1.294      | 4.091   | 5.385   | 11.381    | 21.090    | 32.471    |
| 1999                     | 5.261     | 15.818  | 21.079  | 11.744    | 4.364   | 16.108  | 754                    | 726     | 1.480   | 1.372      | 4.303   | 5.675   | 19.131    | 25.211    | 44.342    |
| 2000                     | 4.944     | 15.670  | 20.614  | 9.205     | 4.091   | 13.296  | 794                    | 783     | 1.577   | 1.432      | 4.647   | 6.079   | 16.375    | 25.191    | 41.566    |
| 2001                     | 6.072     | 20.479  | 26.551  | 11.206    | 5.540   | 16.746  | 907                    | 932     | 1.839   | 1.653      | 4.951   | 6.604   | 19.838    | 31.902    | 51.740    |
| 2002                     | 7.030     | 21.097  | 28.127  | 15.092    | 9.063   | 24.155  | 955                    | 961     | 1.916   | 1.705      | 5.335   | 7.040   | 24.782    | 36.456    | 61.238    |
| 2003                     | 7.748     | 22.460  | 30.208  | 15.310    | 9.109   | 24.419  | 1.043                  | 1.040   | 2.083   | 1.949      | 5.785   | 7.734   | 26.050    | 38.394    | 64.444    |
| 2004                     | 6.706     | 20.435  | 27.141  | 11.360    | 7.205   | 18.565  | 1.081                  | 1.167   | 2.248   | 2.189      | 6.290   | 8.479   | 21.336    | 35.097    | 56.433    |
| 2005                     | 6.265     | 17.527  | 23.792  | 9.803     | 6.997   | 16.800  | 1.047                  | 1.067   | 2.114   | 2.391      | 6.688   | 9.079   | 19.506    | 32.279    | 51.785    |
| 2006                     | 4.223     | 17.081  | 21.304  | 9.082     | 6.571   | 15.653  | 774                    | 733     | 1.507   | 2.248      | 6.242   | 8.490   | 16.327    | 30.627    | 46.954    |
| Totale                   | 142.798   | 489.328 | 632.126 | 330.759   | 158.166 | 488.925 | 103.751                | 279.297 | 383.048 | 84.241     | 308.158 | 392.399 | 661.549   | 1.234.949 | 1.896.498 |

CD - CM

Tav.31 - Importo medio mensile delle pensioni ante 1989 vigenti al 1° / 1 / 2007 per categoria, sesso e periodo di decorrenza

| Periodi<br>di decorrenza | Vecchiaia |         |        | Anzianità |         |        | Invalidità e Inabilità |         |        | Superstiti * |         |        | Complesso |         |        |
|--------------------------|-----------|---------|--------|-----------|---------|--------|------------------------|---------|--------|--------------|---------|--------|-----------|---------|--------|
|                          | Maschi    | Femmine | Totale | Maschi    | Femmine | Totale | Maschi                 | Femmine | Totale | Maschi       | Femmine | Totale | Maschi    | Femmine | Totale |
| ante 1981                | 452,02    | 416,35  | 419,98 | 471,85    | 409,67  | 465,42 | 453,71                 | 405,58  | 416,80 | 257,14       | 213,91  | 219,59 | 442,76    | 387,61  | 399,35 |
| 1981                     | 455,58    | 412,38  | 416,16 | 464,34    | 414,77  | 455,28 | 452,91                 | 410,68  | 422,77 | 262,52       | 236,20  | 240,55 | 428,04    | 380,65  | 390,45 |
| 1982                     | 477,55    | 421,67  | 425,43 | 538,34    | 464,46  | 519,22 | 463,08                 | 420,35  | 433,92 | 263,86       | 247,38  | 250,25 | 435,36    | 388,15  | 397,77 |
| 1983                     | 478,62    | 422,86  | 426,79 | 540,12    | 452,34  | 515,55 | 463,62                 | 423,18  | 436,39 | 278,93       | 256,41  | 260,20 | 437,76    | 389,68  | 399,01 |
| 1984                     | 486,75    | 425,22  | 431,26 | 542,21    | 449,84  | 513,43 | 463,25                 | 424,48  | 437,62 | 274,45       | 254,13  | 257,68 | 437,40    | 388,69  | 398,04 |
| 1985                     | 488,48    | 424,47  | 434,70 | 563,10    | 452,89  | 522,42 | 453,01                 | 412,46  | 431,57 | 279,82       | 256,65  | 260,50 | 444,39    | 382,20  | 394,27 |
| 1986                     | 485,72    | 424,95  | 435,70 | 548,26    | 473,35  | 517,44 | 449,54                 | 414,21  | 430,56 | 281,98       | 263,99  | 267,17 | 445,58    | 387,12  | 399,27 |
| 1987                     | 485,01    | 426,05  | 437,47 | 550,55    | 469,76  | 514,63 | 457,33                 | 419,25  | 437,33 | 289,80       | 266,01  | 270,48 | 452,59    | 391,67  | 405,33 |
| 1988                     | 485,12    | 422,91  | 436,54 | 547,60    | 471,04  | 507,73 | 449,76                 | 418,75  | 433,74 | 304,22       | 288,53  | 291,56 | 458,09    | 396,25  | 411,24 |
| post 1988                | -         | -       | -      | -         | -       | -      | -                      | -       | -      | 298,96       | 275,26  | 280,60 | 298,96    | 275,26  | 280,60 |
| Totale                   | 479,74    | 421,92  | 430,25 | 543,06    | 466,43  | 511,16 | 454,72                 | 407,30  | 419,13 | 293,60       | 265,27  | 271,14 | 403,74    | 358,88  | 368,54 |

(\*) Gli importi medi delle pensioni liquidate ai superstiti dopo il 1988 sono ripartiti per anno di liquidazione nella Tav. 28 (\*)

CD - CM

Tav.32 - Importo medio mensile delle pensioni post 1988 vigenti al 1° / 1 / 2007 per categoria, sesso e periodo di decorrenza

| Periodi<br>di decorrenza | Vecchiaia |         |        | Anzianità |         |          | Invalidità e Inabilità |         |        | Superstiti |         |        | Complesso |         |        |
|--------------------------|-----------|---------|--------|-----------|---------|----------|------------------------|---------|--------|------------|---------|--------|-----------|---------|--------|
|                          | Maschi    | Femmine | Totale | Maschi    | Femmine | Totale   | Maschi                 | Femmine | Totale | Maschi     | Femmine | Totale | Maschi    | Femmine | Totale |
| 1989 - 1990              | 477,87    | 427,24  | 440,41 | 583,13    | 473,49  | 550,23   | 451,46                 | 415,70  | 433,71 | 311,78     | 304,55  | 306,38 | 497,03    | 422,18  | 446,81 |
| 1991 - 1996              | 471,66    | 421,62  | 434,99 | 787,03    | 524,99  | 705,35   | 459,39                 | 416,49  | 439,05 | 303,34     | 276,17  | 281,55 | 713,67    | 447,07  | 583,86 |
| 1997                     | 461,67    | 413,43  | 425,04 | 953,77    | 591,79  | 853,54   | 480,43                 | 414,43  | 448,81 | 315,09     | 365,72  | 353,32 | 852,96    | 470,47  | 674,04 |
| 1998                     | 452,74    | 406,55  | 418,13 | 1.119,32  | 799,37  | 1.072,65 | 515,10                 | 426,85  | 471,83 | 319,64     | 371,48  | 359,02 | 684,70    | 413,62  | 508,63 |
| 1999                     | 452,16    | 407,18  | 418,41 | 822,86    | 548,57  | 748,55   | 498,84                 | 445,29  | 472,57 | 318,59     | 379,80  | 365,00 | 671,99    | 428,08  | 533,31 |
| 2000                     | 443,59    | 405,67  | 414,76 | 900,02    | 572,46  | 799,23   | 515,69                 | 423,12  | 469,73 | 320,44     | 380,25  | 366,16 | 692,89    | 428,61  | 532,72 |
| 2001                     | 512,24    | 451,15  | 465,12 | 930,03    | 602,98  | 821,83   | 547,20                 | 439,05  | 492,39 | 318,79     | 384,66  | 368,17 | 733,72    | 466,85  | 569,17 |
| 2002                     | 505,45    | 449,45  | 463,45 | 845,21    | 562,74  | 739,23   | 526,70                 | 440,96  | 483,70 | 326,84     | 396,34  | 379,51 | 700,89    | 469,62  | 563,21 |
| 2003                     | 497,86    | 454,29  | 465,47 | 910,02    | 584,66  | 788,65   | 525,22                 | 450,04  | 487,68 | 322,02     | 395,88  | 377,27 | 728,03    | 476,31  | 578,06 |
| 2004                     | 487,95    | 452,69  | 461,40 | 897,36    | 594,37  | 779,77   | 526,12                 | 450,49  | 486,86 | 322,52     | 393,79  | 375,39 | 690,90    | 471,14  | 554,23 |
| 2005                     | 477,84    | 455,69  | 461,53 | 879,91    | 593,54  | 760,64   | 541,47                 | 450,85  | 495,73 | 321,31     | 397,47  | 377,41 | 664,14    | 473,35  | 545,21 |
| 2006                     | 500,91    | 468,13  | 474,63 | 906,56    | 617,60  | 785,26   | 584,94                 | 444,71  | 516,73 | 324,87     | 406,30  | 384,74 | 706,30    | 487,04  | 563,28 |
| Totale                   | 477,23    | 431,19  | 442,89 | 829,16    | 550,49  | 739,30   | 495,35                 | 429,78  | 463,14 | 317,06     | 354,54  | 345,65 | 706,84    | 452,48  | 566,56 |

CD - CM

Tav.33 - Importo medio mensile delle pensioni vigenti al 1° / 1 / 2007 per categoria, sesso e periodo di decorrenza

| Periodi<br>di decorrenza | Vecchiaia |         |        | Anzianità |         |          | Invalidità e Inabilità |         |        | Superstiti |         |        | Complesso |         |        |
|--------------------------|-----------|---------|--------|-----------|---------|----------|------------------------|---------|--------|------------|---------|--------|-----------|---------|--------|
|                          | Maschi    | Femmine | Totale | Maschi    | Femmine | Totale   | Maschi                 | Femmine | Totale | Maschi     | Femmine | Totale | Maschi    | Femmine | Totale |
| ante 1989                | 479,74    | 421,92  | 430,25 | 543,06    | 466,43  | 511,16   | 454,72                 | 407,30  | 419,13 | 293,60     | 265,27  | 271,14 | 403,74    | 358,88  | 368,54 |
| 1989-1990                | 477,87    | 427,24  | 440,41 | 583,13    | 473,49  | 550,23   | 451,46                 | 415,70  | 433,71 | 311,78     | 304,55  | 306,38 | 497,03    | 422,18  | 446,81 |
| 1991-1996                | 471,66    | 421,62  | 434,99 | 787,03    | 524,99  | 705,35   | 459,39                 | 416,49  | 439,05 | 303,34     | 276,17  | 281,55 | 713,67    | 447,07  | 583,86 |
| 1997                     | 461,67    | 413,43  | 425,04 | 953,77    | 591,79  | 853,54   | 480,43                 | 414,43  | 448,81 | 315,09     | 365,72  | 353,32 | 852,96    | 470,47  | 674,04 |
| 1998                     | 452,74    | 406,55  | 418,13 | 1.119,32  | 799,37  | 1.072,65 | 515,10                 | 426,85  | 471,83 | 319,64     | 371,48  | 359,02 | 684,70    | 413,62  | 508,63 |
| 1999                     | 452,16    | 407,18  | 418,41 | 822,86    | 548,57  | 748,55   | 498,84                 | 445,29  | 472,57 | 318,59     | 379,80  | 365,00 | 671,99    | 428,08  | 533,31 |
| 2000                     | 443,59    | 405,67  | 414,76 | 900,02    | 572,46  | 799,23   | 515,69                 | 423,12  | 469,73 | 320,44     | 380,25  | 366,16 | 692,89    | 428,61  | 532,72 |
| 2001                     | 512,24    | 451,15  | 465,12 | 930,03    | 602,98  | 821,83   | 547,20                 | 439,05  | 492,39 | 318,79     | 384,66  | 368,17 | 733,72    | 466,85  | 569,17 |
| 2002                     | 505,45    | 449,45  | 463,45 | 845,21    | 562,74  | 739,23   | 526,70                 | 440,96  | 483,70 | 326,84     | 396,34  | 379,51 | 700,89    | 469,62  | 563,21 |
| 2003                     | 497,86    | 454,29  | 465,47 | 910,02    | 584,66  | 788,65   | 525,22                 | 450,04  | 487,68 | 322,02     | 395,88  | 377,27 | 728,03    | 476,31  | 578,06 |
| 2004                     | 487,95    | 452,69  | 461,40 | 897,36    | 594,37  | 779,77   | 526,12                 | 450,49  | 486,86 | 322,52     | 393,79  | 375,39 | 690,90    | 471,14  | 554,23 |
| 2005                     | 477,84    | 455,69  | 461,53 | 879,91    | 593,54  | 760,64   | 541,47                 | 450,85  | 495,73 | 321,31     | 397,47  | 377,41 | 664,14    | 473,35  | 545,21 |
| 2006                     | 500,91    | 468,13  | 474,63 | 906,56    | 617,60  | 785,26   | 584,94                 | 444,71  | 516,73 | 324,87     | 406,30  | 384,74 | 706,30    | 487,04  | 563,28 |
| Totale                   | 477,64    | 428,57  | 439,66 | 826,44    | 549,30  | 736,79   | 461,02                 | 408,55  | 422,77 | 300,19     | 287,32  | 290,08 | 626,83    | 404,26  | 481,90 |

## Valori economici di bilancio ( anni 1990 - 2006 )



## CD - CM

Tav. 34 - Gettito contributivo e spesa per rate di pensione  
(milioni di euro)

| Anno | Contributi (1) | Prestazioni (2)            |                        |             | Contributi<br>per 100 euro<br>di prestazioni a carico<br>della Gestione |
|------|----------------|----------------------------|------------------------|-------------|---|
|      |                | A carico<br>della Gestione | A carico<br>della GIAS | Complessive |   |
| 1990 | 523,69         | 3.491,25                   | 2.524,96               | 6.016,21    | 15,0  |
| 1991 | 881,59         | 3.487,12                   | 2.794,55               | 6.281,67    | 25,3  |
| 1992 | 1.112,96       | 3.869,81                   | 2.854,97               | 6.724,78    | 28,8  |
| 1993 | 1.158,41       | 4.753,99                   | 2.410,30               | 7.164,29    | 24,4  |
| 1994 | 1.076,81       | 4.486,46                   | 3.096,68               | 7.583,14    | 24,0  |
| 1995 | 966,81         | 3.902,86                   | 3.645,67               | 7.548,53    | 24,8  |
| 1996 | 934,79         | 4.482,33                   | 3.890,99               | 8.373,32    | 20,9  |
| 1997 | 906,38         | 4.388,33                   | 4.476,65               | 8.864,98    | 20,7  |
| 1998 | 943,57         | 2.449,56                   | 836,66                 | 3.286,22    | 38,5  |
| 1999 | 929,62         | 2.518,24                   | 970,94                 | 3.489,18    | 36,9  |
| 2000 | 915,16         | 2.552,33                   | 1.137,24               | 3.689,57    | 35,9  |
| 2001 | 947,18         | 2.583,32                   | 1.342,79               | 3.926,11    | 36,7  |
| 2002 | 919,98         | 2.785,78                   | 1.598,42               | 4.384,20    | 33,0  |
| 2003 | 938,12         | 2.732,72                   | 1.852,06               | 4.584,78    | 34,3  |
| 2004 | 934,98         | 2.994,26                   | 1.890,56               | 4.884,82    | 31,2  |
| 2005 | 929,70         | 2.990,36                   | 2.150,83               | 5.141,19    | 31,1  |
| 2006 | 920,44         | 3.551,74                   | 1.852,86               | 5.404,60    | 25,9  |

(1) Comprensivi delle quote di partecipazione degli iscritti.

(2) A partire dal 1998 le prestazioni sono al netto dell'onere per pensioni con decorrenza ante 1989 e relative pensioni ai superstiti.

## CD - CM

Tav. 35 - Risultato d'esercizio e situazione patrimoniale netta  
(milioni di euro)

| Anno | Entrate  | Uscite   | Risultato d'esercizio | Situazione patrimoniale |
|------|----------|----------|-----------------------|-------------------------|
| 1990 | 803,61   | 4.504,54 | -3.700,93             | -16.942,37              |
| 1991 | 1.410,44 | 5.372,70 | -3.962,26             | -20.904,63              |
| 1992 | 1.372,23 | 5.307,11 | -3.934,88             | -24.839,51              |
| 1993 | 1.519,42 | 6.391,67 | -4.872,25             | -29.711,76              |
| 1994 | 1.387,20 | 6.383,41 | -4.996,21             | -34.707,97              |
| 1995 | 1.264,29 | 6.389,60 | -5.125,31             | -39.833,28              |
| 1996 | 1.368,09 | 6.170,63 | -4.802,54             | -44.635,82              |
| 1997 | 1.279,26 | 5.616,47 | -4.337,21             | -48.973,03              |
| 1998 | 1.313,35 | 3.276,92 | -1.963,57             | -19.486,96 (1)          |
| 1999 | 1.121,74 | 3.193,77 | -2.072,03             | -21.558,99              |
| 2000 | 1.267,39 | 4.110,70 | -2.843,31             | -24.402,30              |
| 2001 | 1.157,33 | 4.025,65 | -2.868,32             | -27.270,62              |
| 2002 | 1.184,50 | 4.203,35 | -3.018,85             | -30.289,47              |
| 2003 | 1.189,77 | 3.941,33 | -2.751,56             | -33.041,03              |
| 2004 | 1.174,13 | 4.223,31 | -3.049,18             | -36.090,21              |
| 2005 | 1.187,75 | 4.244,61 | -3.056,86             | -39.147,07              |
| 2006 | 1.238,34 | 5.741,98 | -4.503,64             | -43.650,71              |

(1) Trasferito alla GIAS il deficit di 31.449,64 milioni di euro

ISTITUTO NAZIONALE DELLA PREVIDENZA SOCIALE

-----

SEDE CENTRALE IN ROMA

-----

GESTIONE DEI CONTRIBUTI E DELLE PRESTAZIONI  
DEGLI ARTIGIANI

INDICAZIONI DI CARATTERE STATISTICO

(Allegato al Rendiconto per l'anno 2006)

## GESTIONE DEI CONTRIBUTI E DELLE PRESTAZIONI DEGLI ARTIGIANI

### INDICE DELLE TAVOLE

#### Assicurati:

- Tav. 1 - Limiti di reddito annuo assoggettabile a contribuzione
- Tav. 2 - Aliquote contributive vigenti
- Tav. 3 - Assicurati al 31 dicembre 2006 per regione e qualifica
- Tav. 4 - Assicurati al 31 dicembre 2006 per classe di età e qualifica
- Tav. 5 - Assicurati al 31 dicembre 2006 per anno di iscrizione e qualifica
- Tav. 6 - Numero iscritti per 100 pensioni vigenti a fine anno

#### Pensioni:

##### Serie storiche dei trattamenti pensionistici (anni 1986 - 2006):

- Tav. 7 - Numero e importo delle pensioni vigenti a fine anno e liquidate nel corso dell'anno
- Tav. 8 - Indici sull'evoluzione delle pensioni vigenti a fine anno
- Tav. 9 - Indici sull'evoluzione degli importi medi delle pensioni vigenti a fine anno
- Tav. 10 - Indici sull'evoluzione delle pensioni liquidate negli anni dal 1986 al 2006
- Tav. 11 - Indici sull'evoluzione degli importi medi delle pensioni liquidate negli anni dal 1986 al 2006
- Tav. 12 - Serie storica del trattamento minimo mensile

NOTA: Il numero e l'importo delle pensioni riportati nella tav. 7 e gli indici ad essa connessi delle tavv. 8, 9, 10 e 11 si riferiscono ai valori di competenza per i quali sono state effettuate le opportune operazioni di integrazione e decontabilizzazione ; pertanto questi si discostano dai rispettivi valori indicati nelle tavole successive, in cui le classificazioni statistiche riguardano le pensioni contabilizzate che prescindono dalle predette operazioni.

Distribuzioni delle pensioni vigenti al 1° gennaio 2007:

(I valori si riferiscono alle pensioni contabilizzate)

- Tav. 13 - Pensioni vigenti al 1° gennaio 2007 per categoria e sesso
- Tav. 14 - Pensioni vigenti al 1° gennaio 2007 per categoria, sesso e classe di età del titolare
- Tav. 15 - Pensioni di invalidità ed inabilità vigenti al 1° gennaio 2007 ripartite per tipologia, sesso e classe di età del titolare
- Tav. 16 - Pensioni vigenti al 1° gennaio 2007 per classe di importo e periodo di decorrenza
- Tav. 17 - Numero delle pensioni vigenti al 1° gennaio 2007 per categoria, sesso e periodo di decorrenza
- Tav. 18 - Importo medio delle pensioni vigenti al 1° gennaio 2007 per categoria, sesso e periodo di decorrenza

Valori economici di bilancio (anni 1990 - 2006):

- Tav. 19 - Gettito contributivo e spesa per rate di pensione
- Tav. 20 - Risultato d'esercizio e situazione patrimoniale netta

## Assicurati

## ARTIGIANI

Tav.1 - Limiti di reddito annuo assoggettabile a contribuzione

| Anni | Minimale  | Massimale |
|------|-----------|-----------|
| 1990 | 7.416,70  | 38.603,43 |
| 1991 | 7.953,12  | 41.393,16 |
| 1992 | 9.291,29  | 44.862,89 |
| 1993 | 9.515,43  | 46.029,22 |
| 1994 | 9.892,00  | 47.654,34 |
| 1995 | 10.260,99 | 49.560,93 |
| 1996 | 10.779,20 | 52.237,03 |
| 1997 | 11.173,03 | 54.274,46 |
| 1998 | 11.351,71 | 55.197,19 |
| 1999 | 11.543,79 | 56.190,51 |
| 2000 | 11.717,49 | 57.089,15 |
| 2001 | 12.004,47 | 58.573,10 |
| 2002 | 12.312,00 | 60.155,00 |
| 2003 | 12.590,00 | 61.598,00 |
| 2004 | 12.889,00 | 63.138,00 |
| 2005 | 13.133,00 | 64.402,00 |
| 2006 | 13.345,00 | 65.495,00 |

## ARTIGIANI

Tav. 2 - Aliquote contributive vigenti

| Decorrenze          | Riferimento normativo | Generale | Coadiuvanti di età < 21 |
|---------------------|-----------------------|----------|-------------------------|
| dal 1° luglio 1990  | L. 2/8/1990, n. 233   | 12,00 %  | 9,00 %                  |
| dal 1° aprile 1991  | L. 12/7/1991, n. 202  | 13,00 %  | 10,00 %                 |
| dal 1° luglio 1992  | D.L. 11/7/1992 n. 333 | 14,00 %  | 11,00 %                 |
| dal 1° giugno 1993  | D.L. 22/5/1993 n. 155 | 14,50 %  | 11,50 %                 |
| dal 1° gennaio 1994 | D.L. 22/5/1993 n. 155 | 15,00 %  | 12,00 %                 |
| dal 1° gennaio 1998 | L. 27/12/1997, n. 449 | 15,80 %  | 12,80 %                 |
| dal 1° gennaio 1999 | " "                   | 16,00 %  | 13,00 %                 |
| dal 1° gennaio 2000 | " "                   | 16,20 %  | 13,20 %                 |
| dal 1° gennaio 2001 | " "                   | 16,40 %  | 13,40 %                 |
| dal 1° gennaio 2002 | " "                   | 16,60 %  | 13,60 %                 |
| dal 1° gennaio 2003 | " "                   | 16,80 %  | 13,80 %                 |
| dal 1° gennaio 2004 | " "                   | 17,00 %  | 14,00 %                 |
| dal 1° gennaio 2005 | " "                   | 17,20 %  | 14,20 %                 |
| dal 1° gennaio 2006 | " "                   | 17,40%   | 14,40%                  |

N.B. L'art. 3 della L.n. 438/92 ha introdotto, a partire dal 1° gennaio 1993, un'aliquota aggiuntiva nella misura dell'1% sulla quota di reddito eccedente il limite della prima fascia di retribuzione pensionabile di cui all' art. 21 della L. n. 67/88.



## ARTIGIANI

Tav. 3 - Assicurati al 31 dicembre 2006 per regione e qualifica

Maschi

| Regione                     | Titolari         | Familiari     | Totale           |
|-----------------------------|------------------|---------------|------------------|
| PIEMONTE                    | 130.481          | 10.562        | 141.043          |
| VALLE D'AOSTA               | 3.972            | 264           | 4.236            |
| LOMBARDIA                   | 269.678          | 17.132        | 286.810          |
| LIGURIA                     | 42.553           | 2.645         | 45.198           |
| <b>Nord-Ovest</b>           | <b>446.684</b>   | <b>30.603</b> | <b>477.287</b>   |
| TRENTINO A. ADIGE           | 26.390           | 1.543         | 27.933           |
| VENETO                      | 151.206          | 11.340        | 162.546          |
| FRIULI V. GIULIA            | 30.528           | 1.739         | 32.267           |
| EMILIA ROMAGNA              | 150.698          | 10.222        | 160.920          |
| <b>Nord-Est</b>             | <b>358.822</b>   | <b>24.844</b> | <b>383.666</b>   |
| TOSCANA                     | 119.017          | 8.334         | 127.351          |
| UMBRIA                      | 24.488           | 1.465         | 25.953           |
| MARCHE                      | 53.742           | 3.948         | 57.690           |
| LAZIO                       | 94.309           | 3.900         | 98.209           |
| <b>Centro</b>               | <b>291.556</b>   | <b>17.647</b> | <b>309.203</b>   |
| ABRUZZO                     | 32.016           | 1.595         | 33.611           |
| MOLISE                      | 7.235            | 458           | 7.693            |
| CAMPANIA                    | 66.661           | 2.385         | 69.046           |
| PUGLIA                      | 74.462           | 3.263         | 77.725           |
| BASILICATA                  | 11.221           | 547           | 11.768           |
| CALABRIA                    | 34.140           | 1.043         | 35.183           |
| SICILIA                     | 80.061           | 2.687         | 82.748           |
| SARDEGNA                    | 39.442           | 1.188         | 40.630           |
| <b>Sud e Isole</b>          | <b>345.238</b>   | <b>13.166</b> | <b>358.404</b>   |
| <b>Territorio Nazionale</b> | <b>1.442.300</b> | <b>86.260</b> | <b>1.528.560</b> |

## ARTIGIANI

segue Tav. 3 - Assicurati al 31 dicembre 2006 per regione e qualifica

## Femmine

| Regione                     | Titolari       | Familiari     | Totale         |
|-----------------------------|----------------|---------------|----------------|
| PIEMONTE                    | 25.796         | 7.659         | 33.455         |
| VALLE D'AOSTA               | 706            | 200           | 906            |
| LOMBARDIA                   | 51.841         | 14.535        | 66.376         |
| LIGURIA                     | 8.566          | 2.074         | 10.640         |
| <b>Nord-Ovest</b>           | <b>86.909</b>  | <b>24.468</b> | <b>111.377</b> |
| TRENTINO A. ADIGE           | 4.419          | 2.217         | 6.636          |
| VENETO                      | 28.978         | 9.354         | 38.332         |
| FRIULI V. GIULIA            | 6.607          | 1.770         | 8.377          |
| EMILIA ROMAGNA              | 32.006         | 8.336         | 40.342         |
| <b>Nord-Est</b>             | <b>72.010</b>  | <b>21.677</b> | <b>93.687</b>  |
| TOSCANA                     | 25.662         | 6.094         | 31.756         |
| UMBRIA                      | 6.049          | 1.035         | 7.084          |
| MARCHE                      | 13.029         | 3.451         | 16.480         |
| LAZIO                       | 18.564         | 2.299         | 20.863         |
| <b>Centro</b>               | <b>63.304</b>  | <b>12.879</b> | <b>76.183</b>  |
| ABRUZZO                     | 7.667          | 1.079         | 8.746          |
| MOLISE                      | 1.445          | 247           | 1.692          |
| CAMPANIA                    | 12.220         | 1.075         | 13.295         |
| PUGLIA                      | 12.674         | 1.536         | 14.210         |
| BASILICATA                  | 2.046          | 279           | 2.325          |
| CALABRIA                    | 6.438          | 506           | 6.944          |
| SICILIA                     | 13.832         | 1.347         | 15.179         |
| SARDEGNA                    | 8.322          | 968           | 9.290          |
| <b>Sud e Isole</b>          | <b>64.644</b>  | <b>7.037</b>  | <b>71.681</b>  |
| <b>Territorio Nazionale</b> | <b>286.867</b> | <b>66.061</b> | <b>352.928</b> |

## ARTIGIANI

segue Tav. 3 - Assicurati al 31 dicembre 2006 per regione e qualifica

## Complesso

| Regione                     | Titolari         | Familiari      | Totale           |
|-----------------------------|------------------|----------------|------------------|
| PIEMONTE                    | 156.277          | 18.221         | 174.498          |
| VALLE D'AOSTA               | 4.678            | 464            | 5.142            |
| LOMBARDIA                   | 321.519          | 31.667         | 353.186          |
| LIGURIA                     | 51.119           | 4.719          | 55.838           |
| <b>Nord-Ovest</b>           | <b>533.593</b>   | <b>55.071</b>  | <b>588.664</b>   |
| TRENTINO A. ADIGE           | 30.809           | 3.760          | 34.569           |
| VENETO                      | 180.184          | 20.694         | 200.878          |
| FRIULI V. GIULIA            | 37.135           | 3.509          | 40.644           |
| EMILIA ROMAGNA              | 182.704          | 18.558         | 201.262          |
| <b>Nord-Est</b>             | <b>430.832</b>   | <b>46.521</b>  | <b>477.353</b>   |
| TOSCANA                     | 144.679          | 14.428         | 159.107          |
| UMBRIA                      | 30.537           | 2.500          | 33.037           |
| MARCHE                      | 66.771           | 7.399          | 74.170           |
| LAZIO                       | 112.873          | 6.199          | 119.072          |
| <b>Centro</b>               | <b>354.860</b>   | <b>30.526</b>  | <b>385.386</b>   |
| ABRUZZO                     | 39.683           | 2.674          | 42.357           |
| MOLISE                      | 8.680            | 705            | 9.385            |
| CAMPANIA                    | 78.881           | 3.460          | 82.341           |
| PUGLIA                      | 87.136           | 4.799          | 91.935           |
| BASILICATA                  | 13.267           | 826            | 14.093           |
| CALABRIA                    | 40.578           | 1.549          | 42.127           |
| SICILIA                     | 93.893           | 4.034          | 97.927           |
| SARDEGNA                    | 47.764           | 2.156          | 49.920           |
| <b>Sud e Isole</b>          | <b>409.882</b>   | <b>20.203</b>  | <b>430.085</b>   |
| <b>Territorio Nazionale</b> | <b>1.729.167</b> | <b>152.321</b> | <b>1.881.488</b> |

## ARTIGIANI

Assicurati al 31 dicembre 2006

## Distribuzione territoriale

## Maschi

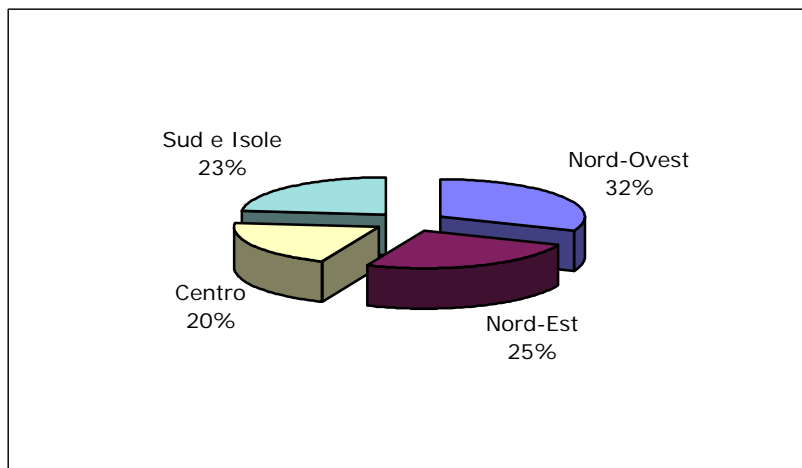

## Femmine

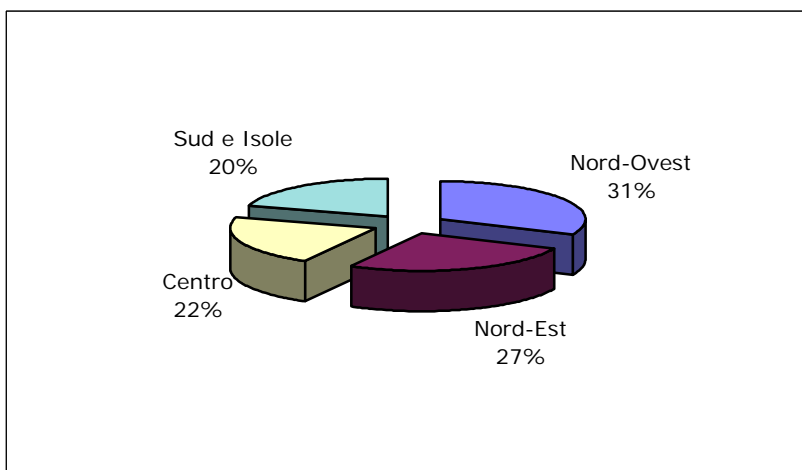

## Complesso

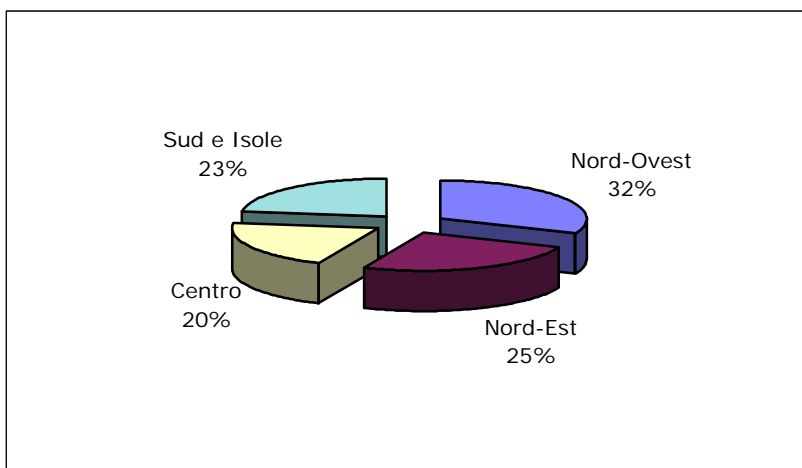

## ARTIGIANI

Tav. 4 - Assicurati al 31 dicembre 2006 per classi di età e qualifica

Maschi

| Classi di età (*) | Titolari         | Familiari     | Totale           |
|-------------------|------------------|---------------|------------------|
| fino a 19         | 1.235            | 2.077         | 3.312            |
| 20 - 24           | 25.071           | 10.406        | 35.477           |
| 25 - 29           | 87.931           | 15.792        | 103.723          |
| <b>fino a 29</b>  | <b>114.237</b>   | <b>28.275</b> | <b>142.512</b>   |
| 30 - 34           | 174.905          | 16.481        | 191.386          |
| 35 - 39           | 232.272          | 11.548        | 243.820          |
| 40 - 44           | 243.787          | 7.791         | 251.578          |
| 45 - 49           | 202.028          | 5.135         | 207.163          |
| 50 - 54           | 170.532          | 4.510         | 175.042          |
| 55 - 59           | 146.529          | 4.781         | 151.310          |
| 60 - 64           | 85.060           | 3.921         | 88.981           |
| <b>da 30 a 64</b> | <b>1.255.113</b> | <b>54.167</b> | <b>1.309.280</b> |
| 65 - 69           | 45.881           | 2.523         | 48.404           |
| 70 - 74           | 18.251           | 951           | 19.202           |
| 75 - 79           | 6.232            | 232           | 6.464            |
| 80 e oltre        | 2.348            | 81            | 2.429            |
| <b>oltre 65</b>   | <b>72.712</b>    | <b>3.787</b>  | <b>76.499</b>    |
| Senza indicazione | 238              | 31            | 269              |
| <b>Totale</b>     | <b>1.442.300</b> | <b>86.260</b> | <b>1.528.560</b> |

(\*) età in anni compiuti

## ARTIGIANI

segue Tav. 4 - Assicurati al 31 dicembre 2006 per classi di età e qualifica

## Femmine

| Classi di età (*) | Titolari       | Familiari     | Totale         |
|-------------------|----------------|---------------|----------------|
| fino a 19         | 226            | 215           | 441            |
| 20 - 24           | 6.205          | 1.783         | 7.988          |
| 25 - 29           | 19.873         | 4.199         | 24.072         |
| <b>fino a 29</b>  | <b>26.304</b>  | <b>6.197</b>  | <b>32.501</b>  |
| 30 - 34           | 37.461         | 7.734         | 45.195         |
| 35 - 39           | 46.937         | 10.276        | 57.213         |
| 40 - 44           | 49.225         | 11.311        | 60.536         |
| 45 - 49           | 39.064         | 9.840         | 48.904         |
| 50 - 54           | 32.733         | 8.723         | 41.456         |
| 55 - 59           | 30.106         | 7.178         | 37.284         |
| 60 - 64           | 14.371         | 2.965         | 17.336         |
| <b>da 30 a 64</b> | <b>249.897</b> | <b>58.027</b> | <b>307.924</b> |
| 65 - 69           | 6.626          | 1.282         | 7.908          |
| 70 - 74           | 2.484          | 379           | 2.863          |
| 75 - 79           | 964            | 108           | 1.072          |
| 80 e oltre        | 532            | 59            | 591            |
| <b>oltre 65</b>   | <b>10.606</b>  | <b>1.828</b>  | <b>12.434</b>  |
| Senza indicazione | 60             | 9             | 69             |
| <b>Totale</b>     | <b>286.867</b> | <b>66.061</b> | <b>352.928</b> |

(\*) età in anni compiuti

## ARTIGIANI

segue Tav. 4 - Assicurati al 31 dicembre 2006 per classi di età e qualifica

## Complesso

| Classi di età (*) | Titolari         | Familiari      | Totale           |
|-------------------|------------------|----------------|------------------|
| fino a 19         | 1.461            | 2.292          | 3.753            |
| 20 - 24           | 31.276           | 12.189         | 43.465           |
| 25 - 29           | 107.804          | 19.991         | 127.795          |
| <b>fino a 29</b>  | <b>140.541</b>   | <b>34.472</b>  | <b>175.013</b>   |
| 30 - 34           | 212.366          | 24.215         | 236.581          |
| 35 - 39           | 279.209          | 21.824         | 301.033          |
| 40 - 44           | 293.012          | 19.102         | 312.114          |
| 45 - 49           | 241.092          | 14.975         | 256.067          |
| 50 - 54           | 203.265          | 13.233         | 216.498          |
| 55 - 59           | 176.635          | 11.959         | 188.594          |
| 60 - 64           | 99.431           | 6.886          | 106.317          |
| <b>da 30 a 64</b> | <b>1.505.010</b> | <b>112.194</b> | <b>1.617.204</b> |
| 65 - 69           | 52.507           | 3.805          | 56.312           |
| 70 - 74           | 20.735           | 1.330          | 22.065           |
| 75 - 79           | 7.196            | 340            | 7.536            |
| 80 e oltre        | 2.880            | 140            | 3.020            |
| <b>oltre 65</b>   | <b>83.318</b>    | <b>5.615</b>   | <b>88.933</b>    |
| Senza indicazione | 298              | 40             | 338              |
| <b>Totale</b>     | <b>1.729.167</b> | <b>152.321</b> | <b>1.881.488</b> |

(\*) età in anni compiuti

## ARTIGIANI

Assicurati al 31 dicembre 2006

### Distribuzione per qualifica

#### Maschi

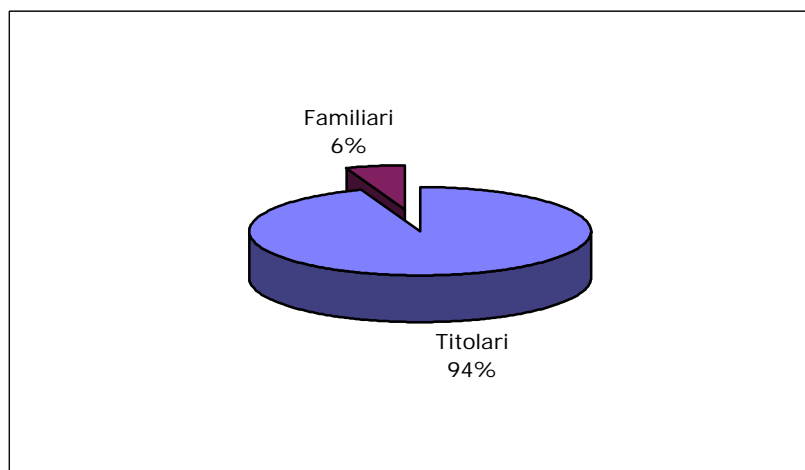

#### Femmine

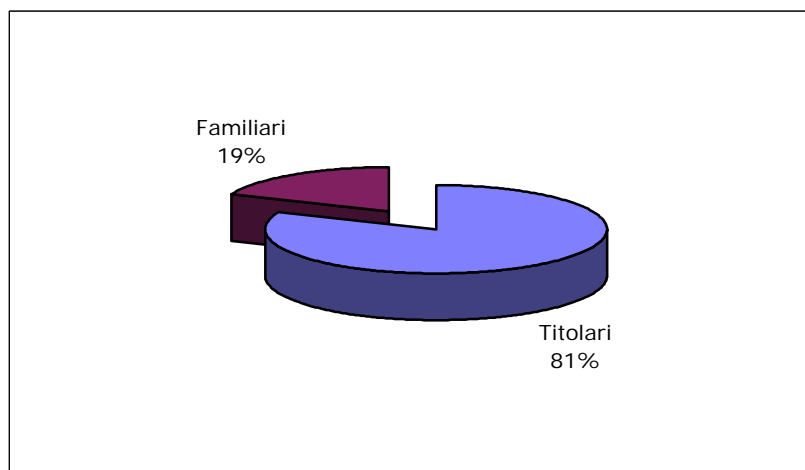

#### Complesso

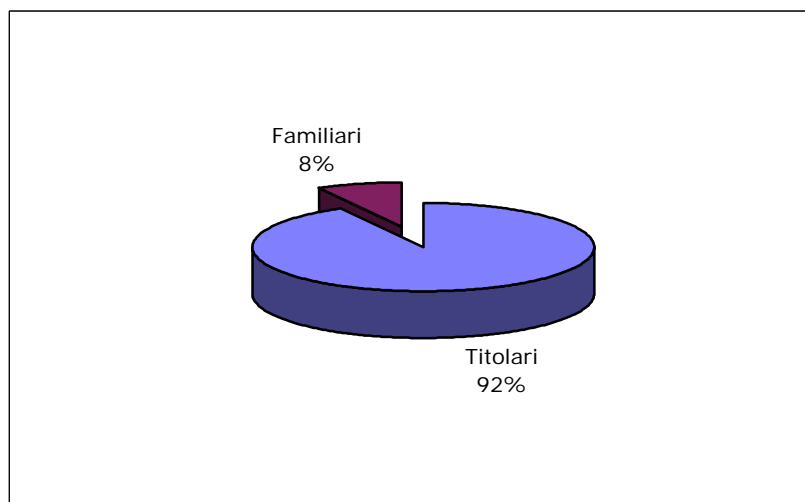



## ARTIGIANI

Assicurati al 31 dicembre 2006

Maschi e femmine

Distribuzione per classi di età

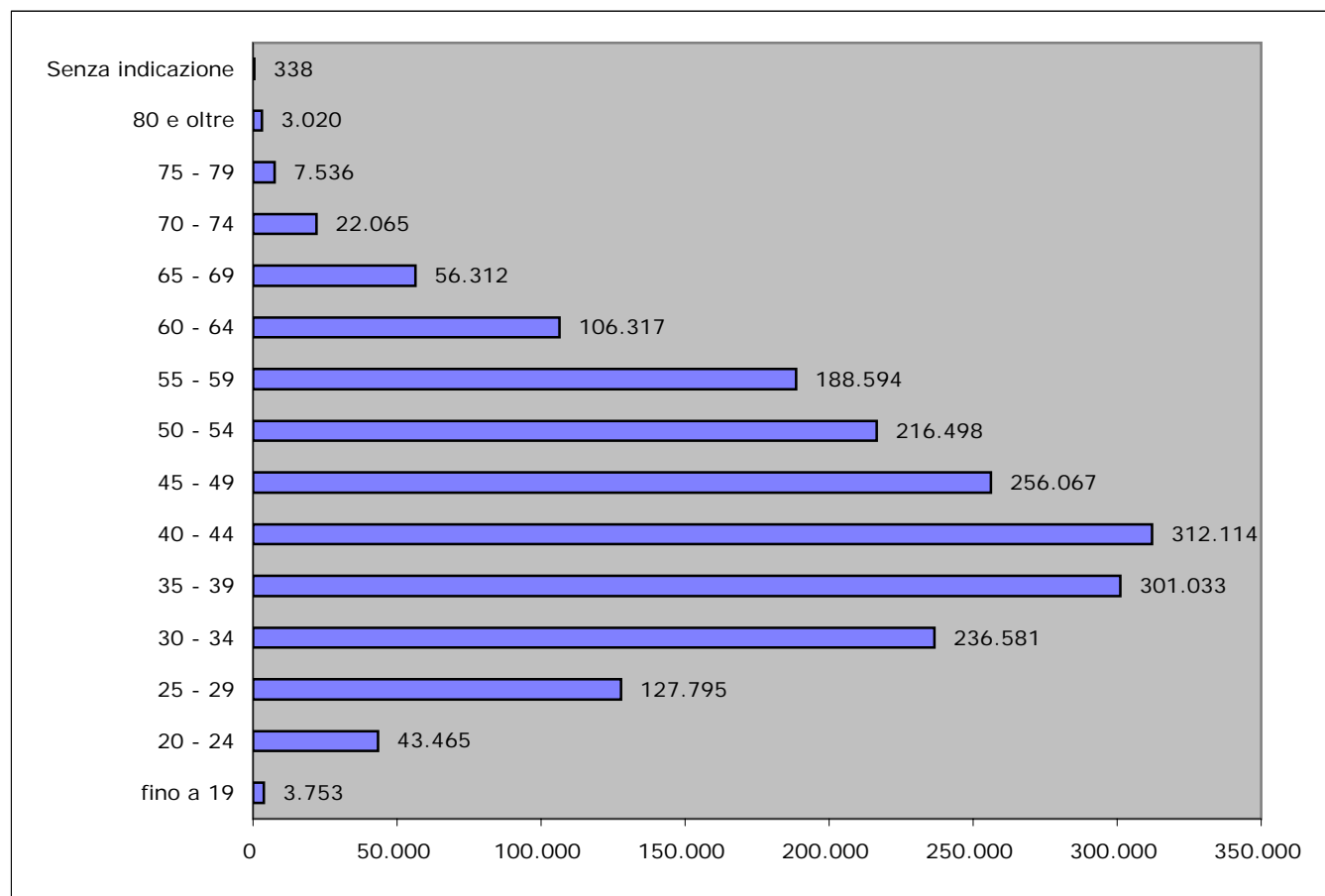

## ARTIGIANI

Tav. 5 - Assicurati al 31 dicembre 2006 per anno di iscrizione e qualifica

## Maschi

| Anno di iscrizione | Titolari  | Familiari | Totale    |
|--------------------|-----------|-----------|-----------|
| 1984 e precedenti  | 283.874   | 2.705     | 286.579   |
| 1985               | 29.803    | 468       | 30.271    |
| 1986               | 27.876    | 536       | 28.412    |
| 1987               | 29.108    | 668       | 29.776    |
| 1988               | 29.647    | 886       | 30.533    |
| 1989               | 30.421    | 1.121     | 31.542    |
| 1990               | 31.483    | 1.314     | 32.797    |
| 1991               | 33.197    | 1.532     | 34.729    |
| 1992               | 37.781    | 1.653     | 39.434    |
| 1993               | 37.953    | 1.728     | 39.681    |
| 1994               | 37.379    | 2.140     | 39.519    |
| 1995               | 44.291    | 2.769     | 47.060    |
| 1996               | 45.785    | 3.047     | 48.832    |
| 1997               | 55.234    | 3.870     | 59.104    |
| 1998               | 56.369    | 4.286     | 60.655    |
| 1999               | 59.504    | 4.640     | 64.144    |
| 2000               | 65.418    | 5.311     | 70.729    |
| 2001               | 71.587    | 5.365     | 76.952    |
| 2002               | 75.518    | 6.173     | 81.691    |
| 2003               | 77.195    | 7.049     | 84.244    |
| 2004               | 90.379    | 8.348     | 98.727    |
| 2005 e 2006        | 192.260   | 20.620    | 212.880   |
| Senza indicazione  | 238       | 31        | 269       |
| Totale             | 1.442.300 | 86.260    | 1.528.560 |

## ARTIGIANI

segue Tav. 5 - Assicurati al 31 dicembre 2006 per anno di iscrizione e qualifica

## Femmine

| Anno di iscrizione | Titolari | Familiari | Totale  |
|--------------------|----------|-----------|---------|
| 1984 e precedenti  | 43.013   | 6.117     | 49.130  |
| 1985               | 6.847    | 1.158     | 8.005   |
| 1986               | 6.194    | 921       | 7.115   |
| 1987               | 6.293    | 1.007     | 7.300   |
| 1988               | 6.304    | 1.251     | 7.555   |
| 1989               | 6.665    | 1.493     | 8.158   |
| 1990               | 6.796    | 1.798     | 8.594   |
| 1991               | 6.972    | 2.054     | 9.026   |
| 1992               | 8.514    | 1.634     | 10.148  |
| 1993               | 7.981    | 1.480     | 9.461   |
| 1994               | 7.398    | 1.594     | 8.992   |
| 1995               | 8.641    | 2.021     | 10.662  |
| 1996               | 9.088    | 2.370     | 11.458  |
| 1997               | 11.133   | 2.687     | 13.820  |
| 1998               | 11.589   | 2.858     | 14.447  |
| 1999               | 11.952   | 3.351     | 15.303  |
| 2000               | 13.293   | 3.696     | 16.989  |
| 2001               | 15.280   | 3.879     | 19.159  |
| 2002               | 15.913   | 4.328     | 20.241  |
| 2003               | 16.562   | 4.644     | 21.206  |
| 2004               | 19.327   | 5.105     | 24.432  |
| 2005 e 2006        | 41.052   | 10.606    | 51.658  |
| Senza indicazione  | 60       | 9         | 69      |
| Totale             | 286.867  | 66.061    | 352.928 |

## ARTIGIANI

segue Tav. 5 - Assicurati al 31 dicembre 2006 per anno di iscrizione e qualifica

## Complesso

| Anno di iscrizione | Titolari | Familiari | Totale  |
|--------------------|----------|-----------|---------|
| 1984 e precedenti  | 326.887  | 8.822     | 335.709 |
| 1985               | 36.650   | 1.626     | 38.276  |

|                   |           |         |           |
|-------------------|-----------|---------|-----------|
| 1986              | 34.070    | 1.457   | 35.527    |
| 1987              | 35.401    | 1.675   | 37.076    |
| 1988              | 35.951    | 2.137   | 38.088    |
| 1989              | 37.086    | 2.614   | 39.700    |
| 1990              | 38.279    | 3.112   | 41.391    |
| 1991              | 40.169    | 3.586   | 43.755    |
| 1992              | 46.295    | 3.287   | 49.582    |
| 1993              | 45.934    | 3.208   | 49.142    |
| 1994              | 44.777    | 3.734   | 48.511    |
| 1995              | 52.932    | 4.790   | 57.722    |
| 1996              | 54.873    | 5.417   | 60.290    |
| 1997              | 66.367    | 6.557   | 72.924    |
| 1998              | 67.958    | 7.144   | 75.102    |
| 1999              | 71.456    | 7.991   | 79.447    |
| 2000              | 78.711    | 9.007   | 87.718    |
| 2001              | 86.867    | 9.244   | 96.111    |
| 2002              | 91.431    | 10.501  | 101.932   |
| 2003              | 93.757    | 11.693  | 105.450   |
| 2004              | 109.706   | 13.453  | 123.159   |
| 2005 e 2006       | 233.312   | 31.226  | 264.538   |
| Senza indicazione | 298       | 40      | 338       |
| Totale            | 1.729.167 | 152.321 | 1.881.488 |

## ARTIGIANI

Assicurati al 31 dicembre 2006

Maschi e Femmine

Distribuzione per anno di iscrizione

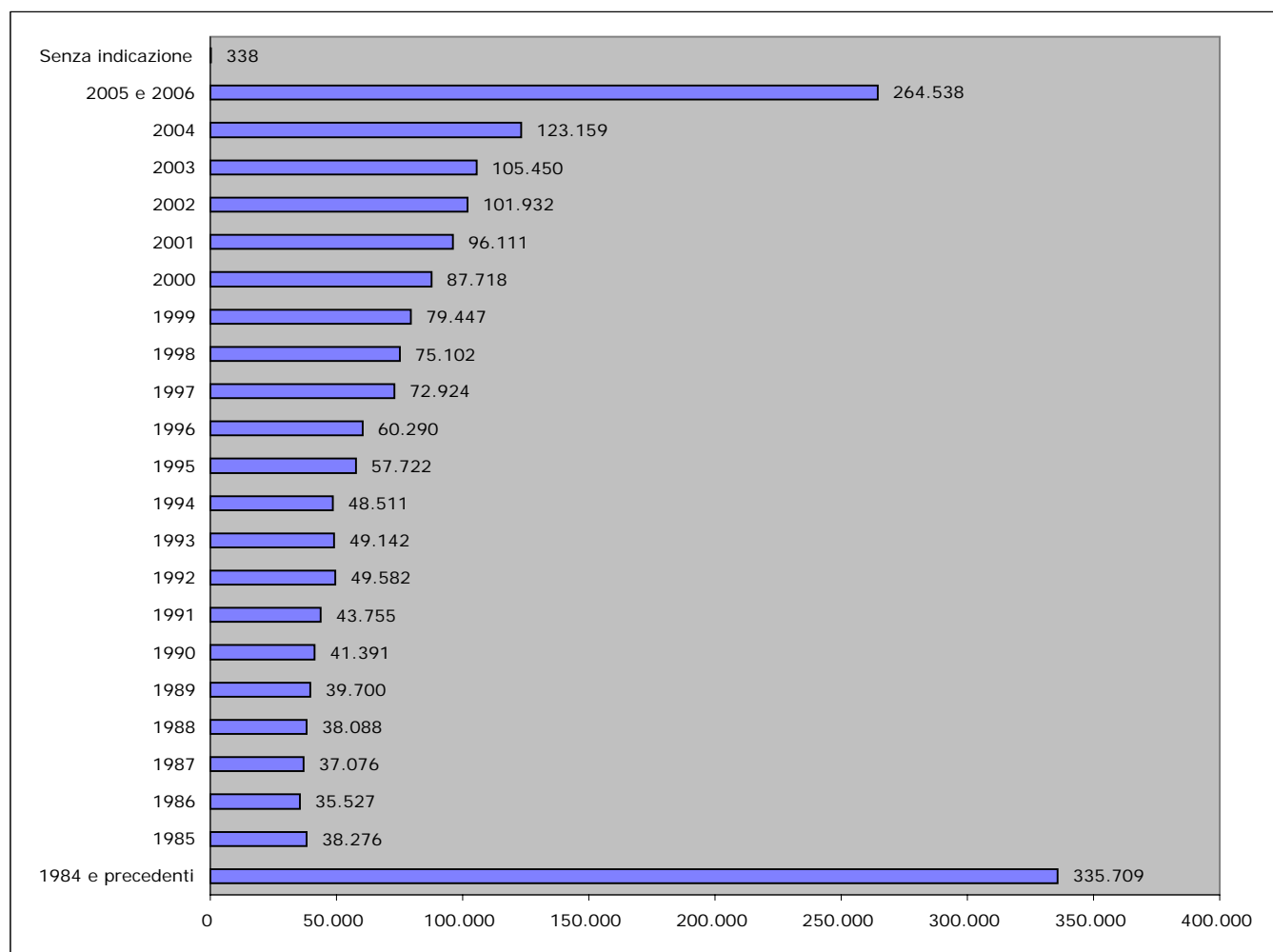

## ARTIGIANI

Tav. 6 - Numero iscritti per 100 pensioni vigenti a fine anno

| Anno | Numero iscritti | Numero pensioni<br>vigenti | Iscritti per 100<br>pensioni |
|------|-----------------|----------------------------|------------------------------|
| 1980 | 1.818.000       | 560.572                    | 324                          |
| 1981 | 1.834.000       | 587.478                    | 312                          |
| 1982 | 1.844.000       | 603.666                    | 305                          |
| 1983 | 1.844.000       | 614.514                    | 300                          |
| 1984 | 1.844.000       | 614.505                    | 300                          |
| 1985 | 1.831.000       | 626.517                    | 292                          |
| 1986 | 1.838.000       | 641.732                    | 286                          |
| 1987 | 1.855.000       | 660.492                    | 281                          |
| 1988 | 1.862.000       | 677.669                    | 275                          |
| 1989 | 1.867.000       | 696.157                    | 268                          |
| 1990 | 1.856.000       | 717.438                    | 259                          |
| 1991 | 1.859.000       | 743.724                    | 250                          |
| 1992 | 1.848.000       | 787.432                    | 235                          |
| 1993 | 1.798.000       | 815.966                    | 220                          |
| 1994 | 1.813.000       | 880.583                    | 206                          |
| 1995 | 1.807.000       | 915.156                    | 197                          |
| 1996 | 1.809.000       | 1.005.665                  | 180                          |
| 1997 | 1.791.000       | 1.075.590                  | 167                          |
| 1998 | 1.803.000       | 1.090.525                  | 165                          |
| 1999 | 1.817.200       | 1.122.640                  | 162                          |
| 2000 | 1.833.400       | 1.161.691                  | 158                          |
| 2001 | 1.839.900       | 1.207.169                  | 152                          |
| 2002 | 1.848.200       | 1.251.240                  | 148                          |
| 2003 | 1.862.400       | 1.302.016                  | 143                          |
| 2004 | 1.892.500       | 1.353.892                  | 140                          |
| 2005 | 1.902.200       | 1.407.114                  | 135                          |
| 2006 | 1.881.500       | 1.459.884                  | 129                          |

## ARTIGIANI

## Iscritti e pensioni vigenti a fine anno

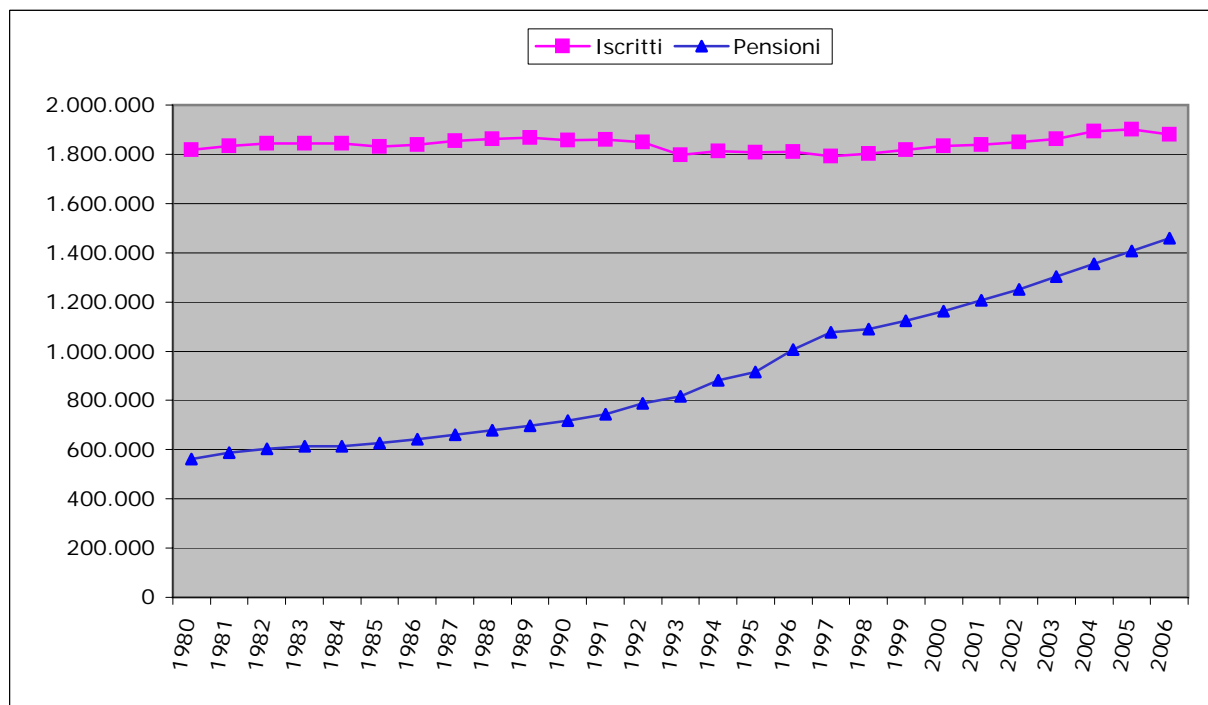

## Numero iscritti per 100 pensioni

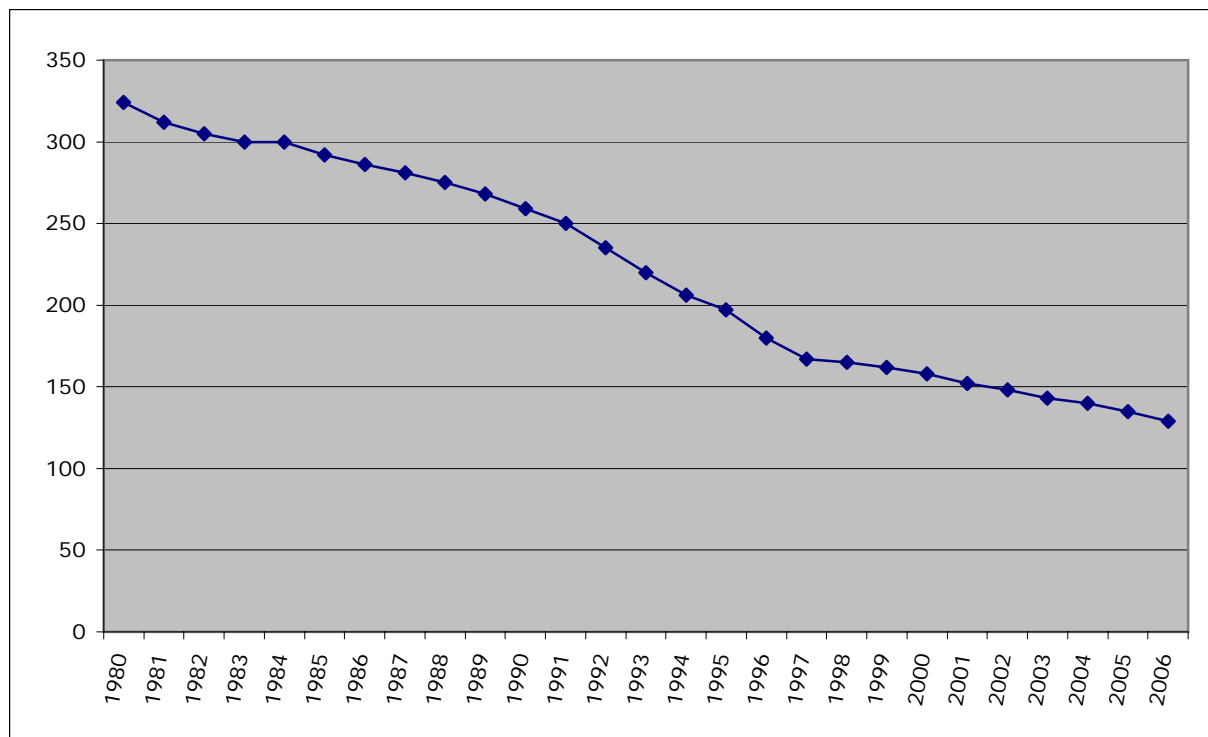

## Serie storiche dei trattamenti pensionistici ( anni 1986 - 2006 )



## ARTIGIANI

Tav. 7 - Numero e importo medio delle pensioni vigenti a fine anno  
e liquidate nel corso dell'anno

## VECCHIAIA E ANZIANITA'

| Anni | VIGENTI            |                            |        | LIQUIDATE          |                            |        |
|------|--------------------|----------------------------|--------|--------------------|----------------------------|--------|
|      | Numero<br>pensioni | Importo annuo in pagamento |        | Numero<br>pensioni | Importo annuo in pagamento |        |
|      |                    | Totale                     | Medio  |                    | Totale                     | Medio  |
| 1986 | 146.195            | 331.130.213                | 2.265  | 16.732             | 37.110.070                 | 2.218  |
| 1987 | 157.451            | 375.290.757                | 2.384  | 19.518             | 45.180.071                 | 2.315  |
| 1988 | 172.295            | 479.669.280                | 2.784  | 22.661             | 60.709.952                 | 2.679  |
| 1989 | 189.763            | 584.449.166                | 3.080  | 28.206             | 79.410.044                 | 2.815  |
| 1990 | 210.299            | 711.229.115                | 3.382  | 31.585             | 92.949.917                 | 2.943  |
| 1991 | 238.040            | 959.751.096                | 4.032  | 34.421             | 123.429.920                | 3.586  |
| 1992 | 280.319            | 1.252.249.446              | 4.467  | 49.698             | 278.580.151                | 5.605  |
| 1993 | 310.017            | 1.506.611.316              | 4.860  | 42.094             | 231.170.145                | 5.492  |
| 1994 | 380.703            | 2.110.541.291              | 5.544  | 79.663             | 546.379.838                | 6.859  |
| 1995 | 418.983            | 2.422.161.672              | 5.781  | 44.603             | 293.089.881                | 6.571  |
| 1996 | 511.786            | 3.339.531.597              | 6.525  | 96.241             | 751.019.531                | 7.804  |
| 1997 | 581.661            | 4.005.550.310              | 6.886  | 76.166             | 552.819.683                | 7.258  |
| 1998 | 604.147            | 4.291.552.173              | 7.103  | 35.271             | 229.989.846                | 6.521  |
| 1999 | 640.315            | 4.705.790.192              | 7.349  | 45.862             | 324.950.156                | 7.085  |
| 2000 | 678.970            | 5.239.740.494              | 7.717  | 50.772             | 404.800.079                | 7.973  |
| 2001 | 726.005            | 5.899.338.732              | 8.126  | 57.167             | 493.937.594                | 8.640  |
| 2002 | 772.487            | 6.685.928.511              | 8.655  | 61.142             | 575.196.245                | 9.408  |
| 2003 | 827.859            | 7.489.642.004              | 9.047  | 71.067             | 704.662.497                | 9.915  |
| 2004 | 881.380            | 8.315.262.182              | 9.434  | 68.099             | 690.718.294                | 10.143 |
| 2005 | 936.798            | 9.184.082.372              | 9.804  | 76.478             | 798.996.515                | 10.447 |
| 2006 | 990.029            | 10.055.109.549             | 10.156 | 71.384             | 761.595.418                | 10.669 |

## ARTIGIANI

segue Tav. 7 - Numero e importo medio delle pensioni vigenti a fine anno  
e liquidate nel corso dell'anno

## INVALIDITA'

| Anni | VIGENTI         |                            |       | LIQUIDATE       |                            |       |
|------|-----------------|----------------------------|-------|-----------------|----------------------------|-------|
|      | Numero pensioni | Importo annuo in pagamento |       | Numero pensioni | Importo annuo in pagamento |       |
|      |                 | Totale                     | Medio |                 | Totale                     | Medio |
| 1986 | 331.528         | 741.959.664                | 2.238 | 10.202          | 19.209.958                 | 1.883 |
| 1987 | 331.231         | 776.839.377                | 2.345 | 12.420          | 23.550.059                 | 1.896 |
| 1988 | 327.532         | 940.639.151                | 2.872 | 11.829          | 27.260.049                 | 2.305 |
| 1989 | 322.511         | 1.017.928.569              | 3.156 | 11.800          | 27.470.046                 | 2.328 |
| 1990 | 318.080         | 1.079.089.581              | 3.393 | 10.584          | 25.580.046                 | 2.417 |
| 1991 | 310.929         | 1.148.220.376              | 3.693 | 10.273          | 28.439.979                 | 2.768 |
| 1992 | 305.299         | 1.151.771.007              | 3.773 | 10.772          | 42.950.011                 | 3.987 |
| 1993 | 295.969         | 1.159.349.049              | 3.917 | 10.631          | 46.730.049                 | 4.396 |
| 1994 | 284.581         | 1.166.850.399              | 4.100 | 9.353           | 46.850.019                 | 5.009 |
| 1995 | 273.341         | 1.134.529.155              | 4.151 | 7.677           | 41.070.031                 | 5.350 |
| 1996 | 262.235         | 1.158.360.176              | 4.417 | 6.693           | 37.949.979                 | 5.670 |
| 1997 | 250.602         | 1.148.070.413              | 4.581 | 6.333           | 35.859.979                 | 5.662 |
| 1998 | 236.669         | 1.113.511.078              | 4.705 | 6.137           | 37.999.997                 | 6.192 |
| 1999 | 225.541         | 1.095.989.425              | 4.859 | 5.716           | 36.919.987                 | 6.459 |
| 2000 | 218.043         | 1.078.889.847              | 4.948 | 6.402           | 44.960.030                 | 7.023 |
| 2001 | 208.588         | 1.083.838.776              | 5.196 | 6.117           | 44.070.590                 | 7.205 |
| 2002 | 198.677         | 1.076.151.737              | 5.417 | 6.549           | 49.178.020                 | 7.509 |
| 2003 | 187.283         | 1.068.907.904              | 5.707 | 6.659           | 51.220.172                 | 7.692 |
| 2004 | 177.661         | 1.043.975.388              | 5.876 | 6.548           | 52.063.871                 | 7.951 |
| 2005 | 167.263         | 1.013.719.456              | 6.061 | 7.723           | 61.642.890                 | 7.982 |
| 2006 | 158.529         | 990.670.665                | 6.249 | 7.211           | 58.904.945                 | 8.169 |

## ARTIGIANI

segue Tav. 7 - Numero e importo medio delle pensioni vigenti a fine anno  
e liquidate nel corso dell'anno

## SUPERSTITI

| Anni | VIGENTI         |                            |       | LIQUIDATE       |                            |       |
|------|-----------------|----------------------------|-------|-----------------|----------------------------|-------|
|      | Numero pensioni | Importo annuo in pagamento |       | Numero pensioni | Importo annuo in pagamento |       |
|      |                 | Totale                     | Medio |                 | Totale                     | Medio |
| 1986 | 164.009         | 230.340.800                | 1.404 | 11.751          | 17.799.945                 | 1.515 |
| 1987 | 171.810         | 258.759.605                | 1.506 | 12.784          | 20.479.968                 | 1.602 |
| 1988 | 177.842         | 315.219.610                | 1.772 | 13.261          | 24.619.975                 | 1.857 |
| 1989 | 183.883         | 365.809.485                | 1.989 | 14.253          | 29.019.963                 | 2.036 |
| 1990 | 189.059         | 418.470.753                | 2.213 | 13.211          | 29.470.042                 | 2.231 |
| 1991 | 194.755         | 483.379.962                | 2.482 | 12.861          | 31.029.992                 | 2.413 |
| 1992 | 201.814         | 510.540.985                | 2.530 | 14.411          | 40.239.979                 | 2.792 |
| 1993 | 209.980         | 556.060.637                | 2.648 | 14.935          | 44.119.932                 | 2.954 |
| 1994 | 215.299         | 605.330.362                | 2.812 | 15.489          | 48.799.953                 | 3.151 |
| 1995 | 222.832         | 637.399.794                | 2.860 | 14.538          | 51.270.002                 | 3.527 |
| 1996 | 231.644         | 796.570.438                | 3.439 | 15.679          | 60.699.994                 | 3.871 |
| 1997 | 243.327         | 873.159.473                | 3.588 | 16.560          | 65.970.072                 | 3.984 |
| 1998 | 249.709         | 928.160.862                | 3.717 | 15.845          | 65.510.043                 | 4.134 |
| 1999 | 256.784         | 987.591.264                | 3.846 | 15.648          | 66.959.983                 | 4.279 |
| 2000 | 264.678         | 1.039.390.506              | 3.927 | 17.319          | 76.600.032                 | 4.423 |
| 2001 | 272.576         | 1.135.611.058              | 4.166 | 16.284          | 76.312.821                 | 4.686 |
| 2002 | 280.076         | 1.226.582.191              | 4.379 | 18.026          | 97.893.316                 | 5.431 |
| 2003 | 286.874         | 1.326.724.768              | 4.625 | 18.373          | 92.928.231                 | 5.058 |
| 2004 | 294.851         | 1.412.799.942              | 4.792 | 18.037          | 95.043.860                 | 5.269 |
| 2005 | 303.053         | 1.508.098.936              | 4.976 | 20.097          | 108.769.118                | 5.412 |
| 2006 | 311.326         | 1.598.852.668              | 5.136 | 18.962          | 105.281.566                | 5.552 |

## ARTIGIANI

segue Tav. 7 - Numero e importo medio delle pensioni vigenti a fine anno  
e liquidate nel corso dell'anno

## COMPLESSO

| Anni | VIGENTI            |                            |       | LIQUIDATE          |                            |       |
|------|--------------------|----------------------------|-------|--------------------|----------------------------|-------|
|      | Numero<br>pensioni | Importo annuo in pagamento |       | Numero<br>pensioni | Importo annuo in pagamento |       |
|      |                    | Totale                     | Medio |                    | Totale                     | Medio |
| 1986 | 641.732            | 1.303.430.677              | 2.031 | 38.685             | 74.119.973                 | 1.916 |
| 1987 | 660.492            | 1.410.889.738              | 2.136 | 44.722             | 89.210.098                 | 1.995 |
| 1988 | 677.669            | 1.735.528.041              | 2.561 | 47.751             | 112.589.976                | 2.358 |
| 1989 | 696.157            | 1.968.187.220              | 2.827 | 54.259             | 135.900.053                | 2.505 |
| 1990 | 717.438            | 2.208.789.449              | 3.079 | 55.380             | 148.000.005                | 2.672 |
| 1991 | 743.724            | 2.591.351.434              | 3.484 | 57.555             | 182.899.890                | 3.178 |
| 1992 | 787.432            | 2.914.561.438              | 3.701 | 74.881             | 361.770.141                | 4.831 |
| 1993 | 815.966            | 3.222.021.002              | 3.949 | 67.660             | 322.020.126                | 4.759 |
| 1994 | 880.583            | 3.882.722.053              | 4.409 | 104.505            | 642.029.810                | 6.144 |
| 1995 | 915.156            | 4.194.090.621              | 4.583 | 66.818             | 385.429.914                | 5.768 |
| 1996 | 1.005.665          | 5.294.462.210              | 5.265 | 118.613            | 849.669.504                | 7.163 |
| 1997 | 1.075.590          | 6.026.780.196              | 5.603 | 99.059             | 654.649.734                | 6.609 |
| 1998 | 1.090.525          | 6.333.224.113              | 5.808 | 57.253             | 333.499.887                | 5.825 |
| 1999 | 1.122.640          | 6.789.370.880              | 6.048 | 67.226             | 428.830.126                | 6.379 |
| 2000 | 1.161.691          | 7.358.020.847              | 6.334 | 74.493             | 526.360.140                | 7.066 |
| 2001 | 1.207.169          | 8.118.788.566              | 6.725 | 79.568             | 614.321.005                | 7.721 |
| 2002 | 1.251.240          | 8.988.662.439              | 7.184 | 85.717             | 722.267.581                | 8.426 |
| 2003 | 1.302.016          | 9.885.274.676              | 7.592 | 96.099             | 848.810.900                | 8.833 |
| 2004 | 1.353.892          | 10.772.037.512             | 7.956 | 92.684             | 837.826.025                | 9.040 |
| 2005 | 1.407.114          | 11.705.900.764             | 8.319 | 104.298            | 969.408.523                | 9.295 |
| 2006 | 1.459.884          | 12.644.632.882             | 8.661 | 97.557             | 925.781.929                | 9.490 |

## ARTIGIANI

Tav. 8 - Indici sull'evoluzione del numero delle pensioni vigenti a fine anno

| Anni | Incrementi annui percentuali |                           |            |           | % Pensioni per categoria |                           |            |           | Pensioni di<br>invalidità per 100<br>pensioni di vecchiaia |
|------|------------------------------|---------------------------|------------|-----------|--------------------------|---------------------------|------------|-----------|--|
|      | Vecchiaia e<br>Anzianità     | Invalidità e<br>Inabilità | Superstiti | Complesso | Vecchiaia e<br>Anzianità | Invalidità e<br>Inabilità | Superstiti | Complesso |  |
| 1987 | 7,70                         | - 0,09                    | 4,76       | 2,92      | 23,84                    | 50,15                     | 26,01      | 100,00    | 210  |
| 1988 | 9,43                         | - 1,12                    | 3,51       | 2,60      | 25,42                    | 48,33                     | 26,25      | 100,00    | 190  |
| 1989 | 10,14                        | - 1,53                    | 3,40       | 2,73      | 27,26                    | 46,33                     | 26,41      | 100,00    | 170  |
| 1990 | 10,82                        | - 1,37                    | 2,81       | 3,06      | 29,31                    | 44,34                     | 26,35      | 100,00    | 151  |
| 1991 | 13,19                        | - 2,25                    | 3,01       | 3,66      | 32,01                    | 41,81                     | 26,18      | 100,00    | 131  |
| 1992 | 17,76                        | - 1,81                    | 3,62       | 5,88      | 35,60                    | 38,77                     | 25,63      | 100,00    | 109  |
| 1993 | 10,59                        | - 3,06                    | 4,05       | 3,62      | 37,99                    | 36,27                     | 25,74      | 100,00    | 95   |
| 1994 | 22,80                        | - 3,85                    | 2,53       | 7,92      | 43,23                    | 32,32                     | 24,45      | 100,00    | 75   |
| 1995 | 10,06                        | - 3,95                    | 3,50       | 3,93      | 45,78                    | 29,87                     | 24,35      | 100,00    | 65   |
| 1996 | 22,15                        | - 4,06                    | 3,95       | 9,89      | 50,89                    | 26,08                     | 23,03      | 100,00    | 51   |
| 1997 | 13,65                        | - 4,44                    | 5,04       | 6,95      | 54,08                    | 23,30                     | 22,62      | 100,00    | 43   |
| 1998 | 3,87                         | - 5,56                    | 2,62       | 1,39      | 55,40                    | 21,70                     | 22,90      | 100,00    | 39   |
| 1999 | 5,99                         | - 4,70                    | 2,83       | 2,94      | 57,04                    | 20,09                     | 22,87      | 100,00    | 35   |
| 2000 | 6,04                         | - 3,32                    | 3,07       | 3,48      | 58,45                    | 18,77                     | 22,78      | 100,00    | 32   |
| 2001 | 6,93                         | - 4,34                    | 2,98       | 3,91      | 60,14                    | 17,28                     | 22,58      | 100,00    | 29   |
| 2002 | 6,40                         | - 4,75                    | 2,75       | 3,65      | 61,74                    | 15,88                     | 22,38      | 100,00    | 26   |
| 2003 | 7,17                         | - 5,73                    | 2,43       | 4,06      | 63,58                    | 14,38                     | 22,04      | 100,00    | 23   |
| 2004 | 6,46                         | - 5,14                    | 2,78       | 3,98      | 65,10                    | 13,12                     | 21,78      | 100,00    | 20   |
| 2005 | 6,29                         | - 5,85                    | 2,78       | 3,93      | 66,58                    | 11,89                     | 21,53      | 100,00    | 18   |
| 2006 | 5,68                         | - 5,22                    | 2,73       | 3,75      | 67,82                    | 10,86                     | 21,32      | 100,00    | 16   |

## ARTIGIANI

Tav. 9 - Indici sull'evoluzione degli importi medi delle pensioni vigenti a fine anno

| Anni | % Importi medi per categoria<br>sull'importo medio totale |                           |            | % Importi medi per categoria sui minimi |                           |            |           | Incrementi annui percentuali |                           |            |           |
|------|---|---------------------------|------------|---|---------------------------|------------|-----------|------------------------------|---------------------------|------------|-----------|
|      | Vecchiaia e<br>Anzianità                                  | Invalidità e<br>Inabilità | Superstiti | Vecchiaia e<br>Anzianità                | Invalidità e<br>Inabilità | Superstiti | Complesso | Vecchiaia e<br>Anzianità     | Invalidità e<br>Inabilità | Superstiti | Complesso |
| 1987 | 111,59  | 109,80                    | 70,51      | 102,25                                  | 100,61                    | 64,61      | 91,63     | 5,23                         | 4,79                      | 7,24       | 5,17      |
| 1988 | 108,71  | 112,14                    | 69,21      | 113,45                                  | 117,04                    | 72,23      | 104,37    | 16,80                        | 22,45                     | 17,69      | 19,90     |
| 1989 | 108,95  | 111,65                    | 70,37      | 104,16                                  | 106,74                    | 67,28      | 95,61     | 10,63                        | 9,90                      | 12,24      | 10,39     |
| 1990 | 109,84  | 110,18                    | 71,89      | 103,97                                  | 104,29                    | 68,05      | 94,66     | 9,81                         | 7,49                      | 11,26      | 8,91      |
| 1991 | 115,73  | 106,00                    | 71,24      | 115,58                                  | 105,86                    | 71,15      | 99,88     | 19,22                        | 8,85                      | 12,13      | 13,15     |
| 1992 | 120,70  | 101,93                    | 68,35      | 118,64                                  | 100,19                    | 67,18      | 98,29     | 10,80                        | 2,16                      | 1,92       | 6,23      |
| 1993 | 123,06  | 99,19                     | 67,06      | 125,29                                  | 100,98                    | 68,27      | 101,81    | 8,79                         | 3,83                      | 4,68       | 6,70      |
| 1994 | 125,74  | 93,00                     | 63,77      | 138,04                                  | 102,10                    | 70,01      | 109,79    | 14,08                        | 4,67                      | 6,17       | 11,65     |
| 1995 | 126,14  | 90,57                     | 62,41      | 137,45                                  | 98,69                     | 68,01      | 108,97    | 4,28                         | 1,23                      | 1,74       | 3,95      |
| 1996 | 123,94  | 83,90                     | 65,31      | 155,15                                  | 105,03                    | 81,76      | 125,18    | 12,87                        | 6,42                      | 20,22      | 14,88     |
| 1997 | 122,91  | 81,76                     | 64,04      | 155,33                                  | 103,34                    | 80,94      | 126,39    | 5,53                         | 3,71                      | 4,35       | 6,42      |
| 1998 | 122,31  | 81,01                     | 64,00      | 154,22                                  | 102,14                    | 80,70      | 126,09    | 3,15                         | 2,70                      | 3,58       | 3,66      |
| 1999 | 121,51  | 80,35                     | 63,59      | 156,89                                  | 103,74                    | 82,10      | 129,11    | 3,46                         | 3,28                      | 3,47       | 4,13      |
| 2000 | 121,84  | 78,12                     | 62,00      | 161,84                                  | 103,76                    | 82,35      | 132,83    | 5,01                         | 1,82                      | 2,11       | 4,73      |
| 2001 | 120,83  | 77,26                     | 61,95      | 167,72                                  | 107,25                    | 85,99      | 138,81    | 5,30                         | 5,01                      | 6,09       | 6,17      |
| 2002 | 120,48  | 75,40                     | 60,95      | 174,12                                  | 108,98                    | 88,10      | 144,53    | 6,51                         | 4,25                      | 5,11       | 6,83      |
| 2003 | 119,16  | 75,17                     | 60,92      | 177,22                                  | 111,79                    | 90,60      | 148,72    | 4,53                         | 5,35                      | 5,62       | 5,68      |
| 2004 | 118,58  | 73,86                     | 60,23      | 180,47                                  | 112,40                    | 91,67      | 152,19    | 4,28                         | 2,96                      | 3,61       | 4,79      |
| 2005 | 117,85  | 72,86                     | 59,81      | 182,97                                  | 113,11                    | 92,86      | 155,25    | 3,92                         | 3,15                      | 3,84       | 4,56      |
| 2006 | 117,26  | 72,15                     | 59,30      | 185,82                                  | 114,33                    | 93,97      | 158,46    | 3,59                         | 3,10                      | 3,22       | 4,11      |

## ARTIGIANI

Tav. 10 - Indici sull'evoluzione del numero delle pensioni liquidate negli anni dal 1986 al 2006

| Anni | Incrementi annui percentuali |                         |            |           | % Pensioni per categoria |                         |            |           | Pensioni di<br>invalidità per 100<br>pensioni di vecchiaia |
|------|------------------------------|-------------------------|------------|-----------|--------------------------|-------------------------|------------|-----------|--|
|      | Vecchiaia e<br>Anzianità     | Invalità e<br>Inabilità | Superstiti | Complesso | Vecchiaia e<br>Anzianità | Invalità e<br>Inabilità | Superstiti | Complesso |  |
| 1987 | 16,65                        | 21,74                   | 8,79       | 15,61     | 43,64                    | 27,77                   | 28,59      | 100,00    | 64   |
| 1988 | 16,10                        | - 4,76                  | 3,73       | 6,77      | 47,46                    | 24,77                   | 27,77      | 100,00    | 52   |
| 1989 | 24,47                        | - 0,25                  | 7,48       | 13,63     | 51,98                    | 21,75                   | 26,27      | 100,00    | 42   |
| 1990 | 11,98                        | - 10,31                 | - 7,31     | 2,07      | 57,03                    | 19,11                   | 23,86      | 100,00    | 34   |
| 1991 | 8,98                         | - 2,94                  | - 2,65     | 3,93      | 59,81                    | 17,85                   | 22,34      | 100,00    | 30   |
| 1992 | 44,38                        | 4,86                    | 12,05      | 30,10     | 66,37                    | 14,39                   | 19,24      | 100,00    | 22   |
| 1993 | - 15,30                      | - 1,31                  | 3,64       | - 9,64    | 62,21                    | 15,71                   | 22,08      | 100,00    | 25   |
| 1994 | 89,25                        | - 12,02                 | 3,71       | 54,46     | 76,23                    | 8,95                    | 14,82      | 100,00    | 12   |
| 1995 | - 44,01                      | - 17,92                 | - 6,14     | - 36,06   | 66,75                    | 11,49                   | 21,76      | 100,00    | 17   |
| 1996 | 115,77                       | - 12,82                 | 7,85       | 77,52     | 81,14                    | 5,64                    | 13,22      | 100,00    | 7  |
| 1997 | - 20,86                      | - 5,38                  | 5,62       | - 16,49   | 76,89                    | 6,39                    | 16,72      | 100,00    | 8  |
| 1998 | - 53,69                      | - 3,09                  | - 4,32     | - 42,20   | 61,61                    | 10,72                   | 27,67      | 100,00    | 17   |
| 1999 | 30,03                        | - 6,86                  | - 1,24     | 17,42     | 68,22                    | 8,50                    | 23,28      | 100,00    | 12   |
| 2000 | 10,71                        | 12,00                   | 10,68      | 10,81     | 68,16                    | 8,59                    | 23,25      | 100,00    | 13   |
| 2001 | 12,60                        | - 4,45                  | - 5,98     | 6,81      | 71,85                    | 7,69                    | 20,46      | 100,00    | 11   |
| 2002 | 6,95                         | 7,06                    | 10,70      | 7,73      | 71,33                    | 7,64                    | 21,03      | 100,00    | 11   |
| 2003 | 16,23                        | 1,68                    | 1,92       | 12,11     | 73,95                    | 6,93                    | 19,12      | 100,00    | 9  |
| 2004 | - 4,18                       | - 1,67                  | - 1,83     | - 3,55    | 73,47                    | 7,06                    | 19,47      | 100,00    | 10   |
| 2005 | 12,30                        | 17,94                   | 11,42      | 12,53     | 73,33                    | 7,40                    | 19,27      | 100,00    | 10   |
| 2006 | - 6,66                       | - 6,63                  | - 5,65     | - 6,46    | 73,17                    | 7,39                    | 19,44      | 100,00    | 10   |

## ARTIGIANI

Tav. 11 - Indici sull'evoluzione degli importi medi delle pensioni liquidate negli anni dal 1986 al 2006

| Anni | % Importi medi per categoria<br>sull'importo medio totale |                           |            | % Importi medi per categoria sui minimi |                           |            |           | Incrementi annui percentuali |                           |            |           |
|------|---|---------------------------|------------|---|---------------------------|------------|-----------|------------------------------|---------------------------|------------|-----------|
|      | Vecchiaia e<br>Anzianità                                  | Invalidità e<br>Inabilità | Superstiti | Vecchiaia e<br>Anzianità                | Invalidità e<br>Inabilità | Superstiti | Complesso | Vecchiaia e<br>Anzianità     | Invalidità e<br>Inabilità | Superstiti | Complesso |
| 1987 | 116,03  | 95,04                     | 80,30      | 99,30                                   | 81,34                     | 68,72      | 85,58     | 4,37                         | 0,70                      | 5,76       | 4,12      |
| 1988 | 113,62  | 97,73                     | 78,73      | 109,18                                  | 93,91                     | 75,66      | 96,09     | 15,74                        | 21,54                     | 15,89      | 18,20     |
| 1989 | 112,39  | 92,93                     | 81,28      | 95,21                                   | 78,73                     | 68,86      | 84,72     | 5,09                         | 1,02                      | 9,67       | 6,23      |
| 1990 | 110,14  | 90,45                     | 83,49      | 90,47                                   | 74,30                     | 68,58      | 82,14     | 4,53                         | 3,82                      | 9,56       | 6,67      |
| 1991 | 112,83  | 87,11                     | 75,92      | 102,80                                  | 79,36                     | 69,17      | 91,10     | 21,85                        | 14,55                     | 8,16       | 18,94     |
| 1992 | 116,03  | 82,53                     | 57,80      | 148,87                                  | 105,89                    | 74,16      | 128,30    | 56,32                        | 44,02                     | 15,73      | 52,01     |
| 1993 | 115,40  | 92,36                     | 62,07      | 141,58                                  | 113,32                    | 76,16      | 122,69    | - 2,03                       | 10,24                     | 5,80       | - 1,49    |
| 1994 | 111,63  | 81,53                     | 51,28      | 170,78                                  | 124,73                    | 78,45      | 152,99    | 24,89                        | 13,96                     | 6,65       | 29,10     |
| 1995 | 113,92  | 92,75                     | 61,14      | 156,24                                  | 127,20                    | 83,85      | 137,14    | - 4,19                       | 6,80                      | 11,93      | - 6,12    |
| 1996 | 108,94  | 79,16                     | 54,05      | 185,54                                  | 134,81                    | 92,05      | 170,31    | 18,76                        | 5,99                      | 9,78       | 24,19     |
| 1997 | 109,82  | 85,68                     | 60,28      | 163,72                                  | 127,73                    | 89,86      | 149,08    | - 6,99                       | - 0,14                    | 2,90       | - 7,73    |
| 1998 | 111,94  | 106,30                    | 70,98      | 141,56                                  | 134,43                    | 89,76      | 126,46    | - 10,16                      | 9,35                      | 3,78       | - 11,86   |
| 1999 | 111,07  | 101,26                    | 67,08      | 151,26                                  | 137,89                    | 91,35      | 136,18    | 8,66                         | 4,31                      | 3,50       | 9,51      |
| 2000 | 112,83  | 99,39                     | 62,59      | 167,20                                  | 147,27                    | 92,75      | 148,18    | 12,53                        | 8,73                      | 3,36       | 10,77     |
| 2001 | 111,90  | 93,32                     | 60,69      | 178,33                                  | 148,71                    | 96,72      | 159,37    | 8,37                         | 2,59                      | 5,95       | 9,27      |
| 2002 | 111,65  | 89,12                     | 64,46      | 189,27                                  | 151,07                    | 109,26     | 169,51    | 8,89                         | 4,22                      | 15,90      | 9,13      |
| 2003 | 112,25  | 87,08                     | 57,26      | 194,22                                  | 150,68                    | 99,08      | 173,03    | 5,39                         | 2,44                      | - 6,87     | 4,83      |
| 2004 | 112,20  | 87,95                     | 58,29      | 194,03                                  | 152,10                    | 100,79     | 172,93    | 2,30                         | 3,37                      | 4,17       | 2,34      |
| 2005 | 112,39  | 85,87                     | 58,22      | 194,97                                  | 148,96                    | 101,00     | 173,47    | 3,00                         | 0,39                      | 2,71       | 2,82      |
| 2006 | 112,42  | 86,08                     | 58,50      | 195,20                                  | 149,46                    | 101,58     | 173,63    | 2,13                         | 2,34                      | 2,59       | 2,10      |



## ARTIGIANI

Tav. 12- Serie storica del trattamento minimo mensile

| Anni     | Minimi al 31 dicembre                    |                |
|----------|--|----------------|
|          | invalidità con età<br>> età di vecchiaia | altre pensioni |
| 1980     | 70,60                                    | 78,45          |
| 1981     | 87,00                                    | 97,38          |
| 1982     | 100,40                                   | 112,33         |
| 1983     | 118,79                                   | 132,91         |
| 1984     | 132,01                                   | 147,71         |
| 1985     | 143,01                                   | 160,00         |
| 1986     | 150,52                                   | 179,31         |
| 1987     | 158,47                                   | 188,76         |
| 1988 (1) | 227,45                                   |                |
| 1989     | 250,22                                   |                |
| 1990     | 268,33                                   |                |
| 1991     | 289,65                                   |                |
| 1992     | 298,38                                   |                |
| 1993     | 308,92                                   |                |
| 1994     | 323,53                                   |                |
| 1995     | 323,53                                   |                |
| 1996     | 341,02                                   |                |
| 1997     | 354,32                                   |                |
| 1998     | 360,33                                   |                |
| 1999     | 366,81                                   |                |
| 2000     | 372,68                                   |                |
| 2001     | 382,36                                   |                |
| 2002     | 392,69                                   |                |
| 2003     | 402,12                                   |                |
| 2004     | 412,18                                   |                |
| 2005     | 420,43                                   |                |
| 2006     | 427,58                                   |                |

(1) Dall' 1.11.1988 le pensioni delle Gestioni speciali dei lavoratori autonomi sono equiparate a quelle del Fondo pensioni lavoratori dipendenti (art. 7 L. 140/1985).

Distribuzioni delle pensioni vigenti al 1° gennaio 2007  
(I valori si riferiscono alle pensioni contabilizzate)

## ARTIGIANI

Tav. 13 - Pensioni vigenti al 1° gennaio 2007 ripartite per categoria e sesso

| CATEGORIA                | MASCHI  |                       | FEMMINE |                       | COMPLESSO |                       |
|--------------------------|---------|-----------------------|---------|-----------------------|-----------|-----------------------|
|                          | Numero  | Importo medio mensile | Numero  | Importo medio mensile | Numero    | Importo medio mensile |
| Vecchiaia                | 198.659 | 597,36                | 244.828 | 476,71                | 443.487   | 530,76                |
| Anzianità                | 496.171 | 1.022,62              | 42.109  | 865,31                | 538.280   | 1.010,31              |
| TOT. VECCHIAIA           | 694.830 | 901,03                | 286.937 | 533,74                | 981.767   | 793,68                |
| Invalidità ante L.222/84 | 39.263  | 466,58                | 63.014  | 414,24                | 102.277   | 434,34                |
| Assegno di invalidità    | 36.481  | 583,12                | 8.159   | 455,36                | 44.640    | 559,77                |
| Pensione di inabilità    | 8.001   | 768,10                | 1.576   | 576,71                | 9.577     | 736,61                |
| TOT. INVALIDITA'         | 83.745  | 546,16                | 72.749  | 422,37                | 156.494   | 488,61                |
| Superstiti di assicurato | 6.726   | 321,13                | 83.732  | 411,18                | 90.458    | 404,48                |
| Superstiti di pensionato | 19.070  | 305,41                | 200.262 | 411,82                | 219.332   | 402,57                |
| TOT. SUPERSTITI          | 25.796  | 309,51                | 283.994 | 411,63                | 309.790   | 403,13                |
| COMPLESSO                | 804.371 | 845,11                | 643.680 | 467,28                | 1.448.051 | 677,16                |

## ARTIGIANI

Tav. 14 - Pensioni vigenti al 1° gennaio 2007 ripartite per categoria, sesso e classe di età del titolare

| Classi di età | Vecchiaia |         |         | Anzianità |         |         | Invalidità ed Inabilità |         |         | Superstiti |         |         | Complesso |         |           |
|---------------|-----------|---------|---------|-----------|---------|---------|-------------------------|---------|---------|------------|---------|---------|-----------|---------|-----------|
|               | Maschi    | Femmine | Totale  | Maschi    | Femmine | Totale  | Maschi                  | Femmine | Totale  | Maschi     | Femmine | Totale  | Maschi    | Femmine | Totale    |
| fino a 39     | -         | -       | -       | -         | -       | -       | 1.172                   | 270     | 1.442   | 1.001      | 2.718   | 3.719   | 2.173     | 2.988   | 5.161     |
| da 40 a 49    | -         | -       | -       | -         | -       | -       | 4.950                   | 1.377   | 6.327   | 721        | 9.140   | 9.861   | 5.671     | 10.517  | 16.188    |
| da 50 a 54    | -         | -       | -       | 254       | 6       | 260     | 5.852                   | 1.536   | 7.388   | 730        | 10.815  | 11.545  | 6.836     | 12.357  | 19.193    |
| da 55 a 59    | 56        | 17      | 73      | 57.068    | 9.402   | 66.470  | 11.702                  | 3.274   | 14.976  | 1.475      | 21.122  | 22.597  | 70.301    | 33.815  | 104.116   |
| da 60 a 64    | 301       | 62.486  | 62.787  | 152.441   | 19.709  | 172.150 | 12.869                  | 2.300   | 15.169  | 2.097      | 30.756  | 32.853  | 167.708   | 115.251 | 282.959   |
| da 65 a 69    | 66.192    | 60.510  | 126.702 | 164.156   | 10.431  | 174.587 | 9.041                   | 3.616   | 12.657  | 3.319      | 44.816  | 48.135  | 242.708   | 119.373 | 362.081   |
| da 70 a 79    | 99.351    | 86.548  | 185.899 | 119.034   | 2.546   | 121.580 | 19.151                  | 18.304  | 37.455  | 7.718      | 90.186  | 97.904  | 245.254   | 197.584 | 442.838   |
| 80 ed oltre   | 32.759    | 35.267  | 68.026  | 3.218     | 15      | 3.233   | 19.008                  | 42.072  | 61.080  | 8.735      | 74.441  | 83.176  | 63.720    | 151.795 | 215.515   |
| Totale        | 198.659   | 244.828 | 443.487 | 496.171   | 42.109  | 538.280 | 83.745                  | 72.749  | 156.494 | 25.796     | 283.994 | 309.790 | 804.371   | 643.680 | 1.448.051 |
| Età media     | 73,3      | 70,7    | 71,9    | 65,9      | 62,8    | 65,7    | 68,1                    | 78,8    | 73,0    | 72,0       | 71,3    | 71,4    | 68,1      | 71,4    | 69,6      |

## ARTIGIANI

Tav. 15 - Pensioni di invalidità ed inabilità vigenti al 1° gennaio 2007 ripartite per tipologia, sesso e classe di età del titolare

| Classi di età | Invalidità ante L. 222/84 |         |         | Assegno di invalidità |         |        | Pensioni di inabilità |         |        | Complesso |         |         |
|---------------|---------------------------|---------|---------|-----------------------|---------|--------|-----------------------|---------|--------|-----------|---------|---------|
|               | Maschi                    | Femmine | Totale  | Maschi                | Femmine | Totale | Maschi                | Femmine | Totale | Maschi    | Femmine | Totale  |
| fino a 39     | -                         | -       | -       | 953                   | 231     | 1.184  | 219                   | 39      | 258    | 1.172     | 270     | 1.442   |
| da 40 a 49    | 51                        | 20      | 71      | 4.027                 | 1.139   | 5.166  | 872                   | 218     | 1.090  | 4.950     | 1.377   | 6.327   |
| da 50 a 54    | 209                       | 110     | 319     | 4.758                 | 1.212   | 5.970  | 885                   | 214     | 1.099  | 5.852     | 1.536   | 7.388   |
| da 55 a 59    | 715                       | 447     | 1.162   | 9.400                 | 2.457   | 11.857 | 1.587                 | 370     | 1.957  | 11.702    | 3.274   | 14.976  |
| da 60 a 64    | 1.613                     | 950     | 2.563   | 9.469                 | 1.018   | 10.487 | 1.787                 | 332     | 2.119  | 12.869    | 2.300   | 15.169  |
| da 65 a 69    | 3.197                     | 2.596   | 5.793   | 4.411                 | 797     | 5.208  | 1.433                 | 223     | 1.656  | 9.041     | 3.616   | 12.657  |
| da 70 a 79    | 14.684                    | 17.046  | 31.730  | 3.312                 | 1.090   | 4.402  | 1.155                 | 168     | 1.323  | 19.151    | 18.304  | 37.455  |
| 80 ed oltre   | 18.794                    | 41.845  | 60.639  | 151                   | 215     | 366    | 63                    | 12      | 75     | 19.008    | 42.072  | 61.080  |
| Totale        | 39.263                    | 63.014  | 102.277 | 36.481                | 8.159   | 44.640 | 8.001                 | 1.576   | 9.577  | 83.745    | 72.749  | 156.494 |
| Età media     | 78,5                      | 81,9    | 80,6    | 58,6                  | 58,6    | 58,6   | 60,0                  | 58,6    | 59,8   | 68,1      | 78,8    | 73,0    |

## ARTIGIANI

Tav. 16 - Numero di pensioni vigenti al 1° gennaio 2007 per classe di importo e periodo di decorrenza

## VECCHIAIA

| Classi d'importo   | Periodi di decorrenza |                     |           |         |        |        |        |        |        |        |        |        | Vigenti<br>al<br>1-1-2007 |         |
|--------------------|-----------------------|---------------------|-----------|---------|--------|--------|--------|--------|--------|--------|--------|--------|---------------------------|---------|
|                    | Ante 1984             | 1984-1991           | 1992-1997 | 1998    | 1999   | 2000   | 2001   | 2002   | 2003   | 2004   | 2005   | 2006   |                           |         |
| a) valori assoluti | Inferiori al minimo   | 5.344               | 13.746    | 19.091  | 4.187  | 4.422  | 4.685  | 5.467  | 5.401  | 5.633  | 5.606  | 4.848  | 4.678                     | 83.108  |
|                    | al minimo             | 7.523               | 28.473    | 35.496  | 5.997  | 5.932  | 5.957  | 6.771  | 6.987  | 6.969  | 6.735  | 7.159  | 6.441                     | 130.440 |
|                    | minimo - 500          | 2.251               | 9.302     | 9.334   | 1.747  | 1.841  | 1.856  | 2.060  | 2.421  | 2.533  | 2.486  | 2.271  | 2.113                     | 40.215  |
|                    | 500 - 1.000           | 5.858               | 25.005    | 44.444  | 8.601  | 8.882  | 9.546  | 11.410 | 11.099 | 12.093 | 12.112 | 10.268 | 9.160                     | 168.478 |
|                    | 1.000 - 1.500         | 44                  | 849       | 3.859   | 833    | 912    | 1.019  | 1.428  | 1.463  | 1.562  | 1.564  | 1.435  | 1.322                     | 16.290  |
|                    | 1.500 - 2.000         | 6                   | 92        | 849     | 202    | 227    | 260    | 338    | 330    | 347    | 325    | 312    | 257                       | 3.545   |
|                    | 2.000 - 2.500         | -                   | 7         | 229     | 56     | 71     | 81     | 122    | 90     | 128    | 102    | 79     | 70                        | 1.035   |
|                    | oltre 2.500           | -                   | -         | 46      | 18     | 29     | 26     | 41     | 39     | 41     | 51     | 44     | 41                        | 376     |
|                    | Totale                | 21.026              | 77.474    | 113.348 | 21.641 | 22.316 | 23.430 | 27.637 | 27.830 | 29.306 | 28.981 | 26.416 | 24.082                    | 443.487 |
|                    | b) valori percentuali | Inferiori al minimo | 25,41     | 17,73   | 16,85  | 19,36  | 19,81  | 20,00  | 19,78  | 19,40  | 19,23  | 19,34  | 18,35                     | 19,42   |
| al minimo          |                       | 35,78               | 36,75     | 31,32   | 27,71  | 26,58  | 25,42  | 24,50  | 25,11  | 23,78  | 23,24  | 27,10  | 26,75                     | 29,41   |
| minimo - 500       |                       | 10,71               | 12,01     | 8,23    | 8,07   | 8,25   | 7,92   | 7,45   | 8,70   | 8,64   | 8,58   | 8,60   | 8,77                      | 9,07    |
| 500 - 1.000        |                       | 27,86               | 32,28     | 39,21   | 39,74  | 39,80  | 40,74  | 41,29  | 39,88  | 41,26  | 41,79  | 38,87  | 38,04                     | 37,99   |
| 1.000 - 1.500      |                       | 0,21                | 1,10      | 3,40    | 3,85   | 4,09   | 4,35   | 5,17   | 5,26   | 5,33   | 5,40   | 5,43   | 5,49                      | 3,67    |
| 1.500 - 2.000      |                       | 0,03                | 0,12      | 0,75    | 0,93   | 1,02   | 1,11   | 1,22   | 1,19   | 1,18   | 1,12   | 1,18   | 1,07                      | 0,80    |
| 2.000 - 2.500      |                       | 0,00                | 0,01      | 0,20    | 0,26   | 0,32   | 0,35   | 0,44   | 0,32   | 0,44   | 0,35   | 0,30   | 0,29                      | 0,23    |
| oltre 2.500        |                       | 0,00                | 0,00      | 0,04    | 0,08   | 0,13   | 0,11   | 0,15   | 0,14   | 0,14   | 0,18   | 0,17   | 0,17                      | 0,08    |
| Totale             |                       | 100,00              | 100,00    | 100,00  | 100,00 | 100,00 | 100,00 | 100,00 | 100,00 | 100,00 | 100,00 | 100,00 | 100,00                    | 100,00  |

## ARTIGIANI

segue Tav. 16 - Numero di pensioni vigenti al 1° gennaio 2007 per classe di importo e periodo di decorrenza

## ANZIANITA'

| Classi d'importo   | Periodi di decorrenza |           |           |        |        |        |        |        |        |        |        |        | Vigenti<br>al<br>1-1-2007 |
|--|-----------------------|-----------|-----------|--------|--------|--------|--------|--------|--------|--------|--------|--------|---------------------------|
|  | Ante 1984             | 1984-1991 | 1992-1997 | 1998   | 1999   | 2000   | 2001   | 2002   | 2003   | 2004   | 2005   | 2006   |                           |
| Inferiori al minimo<br>al minimo<br>minimo - 500<br>500 - 1.000<br>1.000 - 1.500<br>1.500 - 2.000<br>2.000 - 2.500<br>oltre 2.500<br><br>Totale<br><br><br>Inferiori al minimo<br>al minimo<br>minimo - 500<br>500 - 1.000<br>1.000 - 1.500<br>1.500 - 2.000<br>2.000 - 2.500<br>oltre 2.500<br><br>Totale | a) valori assoluti    |           |           |        |        |        |        |        |        |        |        |        |                           |
|  | 177                   | 655       | 869       | 75     | 301    | 196    | 183    | 214    | 186    | 179    | 170    | 113    | 3.318                     |
|  | 433                   | 1.940     | 1.089     | 24     | 129    | 91     | 115    | 104    | 130    | 110    | 129    | 84     | 4.378                     |
|  | 382                   | 2.875     | 2.221     | 39     | 293    | 246    | 207    | 163    | 220    | 207    | 188    | 153    | 7.194                     |
|  | 2.122                 | 38.979    | 130.275   | 1.656  | 16.336 | 13.069 | 16.681 | 15.026 | 20.464 | 19.211 | 19.612 | 17.843 | 311.274                   |
|  | 432                   | 9.643     | 62.934    | 1.213  | 7.208  | 6.270  | 8.943  | 9.282  | 12.403 | 11.628 | 12.281 | 11.320 | 153.557                   |
|  | 60                    | 1.708     | 15.548    | 287    | 1.870  | 1.719  | 2.620  | 2.893  | 3.683  | 3.393  | 3.410  | 3.316  | 40.507                    |
|  | 6                     | 239       | 4.367     | 89     | 647    | 593    | 960    | 1.147  | 1.343  | 1.320  | 1.320  | 1.280  | 13.311                    |
|  | -                     | 17        | 1.065     | 30     | 250    | 259    | 416    | 430    | 543    | 555    | 597    | 579    | 4.741                     |
|  | 3.612                 | 56.056    | 218.368   | 3.413  | 27.034 | 22.443 | 30.125 | 29.259 | 38.972 | 36.603 | 37.707 | 34.688 | 538.280                   |
|  | b) valori percentuali |           |           |        |        |        |        |        |        |        |        |        |                           |
|  | 4,89                  | 1,16      | 0,39      | 2,20   | 1,12   | 0,87   | 0,60   | 0,72   | 0,48   | 0,48   | 0,46   | 0,33   | 0,61                      |
|  | 11,99                 | 3,46      | 0,50      | 0,70   | 0,48   | 0,41   | 0,38   | 0,36   | 0,33   | 0,30   | 0,34   | 0,24   | 0,81                      |
|  | 10,58                 | 5,13      | 1,02      | 1,14   | 1,08   | 1,10   | 0,69   | 0,56   | 0,56   | 0,57   | 0,50   | 0,44   | 1,34                      |
|  | 58,75                 | 69,54     | 59,66     | 48,52  | 60,43  | 58,23  | 55,37  | 51,36  | 52,51  | 52,48  | 52,01  | 51,44  | 57,83                     |
|  | 11,96                 | 17,20     | 28,82     | 35,54  | 26,66  | 27,94  | 29,69  | 31,72  | 31,83  | 31,77  | 32,57  | 32,63  | 28,53                     |
|  | 1,66                  | 3,05      | 7,12      | 8,41   | 6,92   | 7,66   | 8,70   | 9,89   | 9,45   | 9,27   | 9,04   | 9,56   | 7,53                      |
|  | 0,17                  | 0,43      | 2,00      | 2,61   | 2,39   | 2,64   | 3,19   | 3,92   | 3,45   | 3,61   | 3,50   | 3,69   | 2,47                      |
|  | 0,00                  | 0,03      | 0,49      | 0,88   | 0,92   | 1,15   | 1,38   | 1,47   | 1,39   | 1,52   | 1,58   | 1,67   | 0,88                      |
| 100,00   | 100,00                | 100,00    | 100,00    | 100,00 | 100,00 | 100,00 | 100,00 | 100,00 | 100,00 | 100,00 | 100,00 | 100,00 | 100,00                    |

## ARTIGIANI

segue Tav. 16 - Numero di pensioni vigenti al 1° gennaio 2007 per classe di importo e periodo di decorrenza

## INVALIDITA'

| Classi d'importo   | Periodi di decorrenza |                     |           |        |        |        |        |        |        |        |        |        | Vigenti<br>al<br>1-1-2007 |         |
|--------------------|-----------------------|---------------------|-----------|--------|--------|--------|--------|--------|--------|--------|--------|--------|---------------------------|---------|
|                    | Ante 1984             | 1984-1991           | 1992-1997 | 1998   | 1999   | 2000   | 2001   | 2002   | 2003   | 2004   | 2005   | 2006   |                           |         |
| a) valori assoluti | Inferiori al minimo   | 20.955              | 2.192     | 1.221  | 182    | 226    | 233    | 315    | 420    | 397    | 611    | 699    | 541                       | 27.992  |
|                    | al minimo             | 41.816              | 6.705     | 3.220  | 458    | 527    | 497    | 586    | 725    | 756    | 931    | 955    | 624                       | 57.800  |
|                    | minimo - 500          | 10.837              | 1.355     | 1.055  | 175    | 191    | 209    | 275    | 276    | 325    | 363    | 392    | 284                       | 15.737  |
|                    | 500 - 1.000           | 24.955              | 4.274     | 5.034  | 1.086  | 1.194  | 1.424  | 1.742  | 1.933  | 2.205  | 2.532  | 2.544  | 1.978                     | 50.901  |
|                    | 1.000 - 1.500         | 108                 | 94        | 540    | 145    | 192    | 201    | 280    | 276    | 325    | 400    | 492    | 411                       | 3.464   |
|                    | 1.500 - 2.000         | 13                  | 5         | 59     | 26     | 25     | 32     | 47     | 33     | 56     | 53     | 62     | 54                        | 465     |
|                    | 2.000 - 2.500         | -                   | -         | 7      | 6      | 4      | 4      | 8      | 9      | 11     | 9      | 19     | 15                        | 92      |
|                    | oltre 2.500           | -                   | -         | 1      | -      | 4      | 4      | 5      | 5      | 5      | 7      | 4      | 8                         | 43      |
|                    | Totale                | 98.684              | 14.625    | 11.137 | 2.078  | 2.363  | 2.604  | 3.258  | 3.677  | 4.080  | 4.906  | 5.167  | 3.915                     | 156.494 |
|                    | b) valori percentuali | Inferiori al minimo | 21,24     | 15,00  | 10,97  | 8,76   | 9,56   | 8,94   | 9,67   | 11,41  | 9,73   | 12,46  | 13,52                     | 13,83   |
| al minimo          |                       | 42,37               | 45,85     | 28,91  | 22,04  | 22,30  | 19,09  | 17,99  | 19,72  | 18,53  | 18,98  | 18,48  | 15,94                     | 36,93   |
| minimo - 500       |                       | 10,98               | 9,26      | 9,47   | 8,42   | 8,08   | 8,03   | 8,44   | 7,51   | 7,97   | 7,40   | 7,59   | 7,25                      | 10,06   |
| 500 - 1.000        |                       | 25,29               | 29,22     | 45,20  | 52,26  | 50,53  | 54,69  | 53,47  | 52,57  | 54,04  | 51,61  | 49,24  | 50,52                     | 32,53   |
| 1.000 - 1.500      |                       | 0,11                | 0,64      | 4,85   | 6,98   | 8,13   | 7,72   | 8,59   | 7,51   | 7,97   | 8,15   | 9,52   | 10,50                     | 2,21    |
| 1.500 - 2.000      |                       | 0,01                | 0,03      | 0,53   | 1,25   | 1,06   | 1,23   | 1,44   | 0,90   | 1,37   | 1,08   | 1,20   | 1,38                      | 0,30    |
| 2.000 - 2.500      |                       | 0,00                | 0,00      | 0,06   | 0,29   | 0,17   | 0,15   | 0,25   | 0,24   | 0,27   | 0,18   | 0,37   | 0,38                      | 0,06    |
| oltre 2.500        |                       | 0,00                | 0,00      | 0,01   | 0,00   | 0,17   | 0,15   | 0,15   | 0,14   | 0,12   | 0,14   | 0,08   | 0,20                      | 0,03    |
| Totale             |                       | 100,00              | 100,00    | 100,00 | 100,00 | 100,00 | 100,00 | 100,00 | 100,00 | 100,00 | 100,00 | 100,00 | 100,00                    | 100,00  |



## ARTIGIANI

segue Tav. 16 - Numero di pensioni vigenti al 1° gennaio 2007 per classe di importo e periodo di decorrenza

## SUPERSTITI

| Classi d'importo      | Periodi di decorrenza |           |           |        |        |        |        |        |        |        |        |        | Vigenti<br>al<br>1-1-2007 |
|-----------------------|-----------------------|-----------|-----------|--------|--------|--------|--------|--------|--------|--------|--------|--------|---------------------------|
|                       | Ante 1984             | 1984-1991 | 1992-1997 | 1998   | 1999   | 2000   | 2001   | 2002   | 2003   | 2004   | 2005   | 2006   |                           |
| Inferiori al minimo   | 28.412                | 29.019    | 29.622    | 5.716  | 5.786  | 5.835  | 5.797  | 6.059  | 6.488  | 6.160  | 6.432  | 5.537  | 140.863                   |
| al minimo             | 10.384                | 13.640    | 14.362    | 2.648  | 2.739  | 2.882  | 2.933  | 3.182  | 3.327  | 3.176  | 3.799  | 3.459  | 66.531                    |
| minimo - 500          | 2.225                 | 2.689     | 5.224     | 1.167  | 1.224  | 1.274  | 1.468  | 1.622  | 1.833  | 1.724  | 1.959  | 1.729  | 24.138                    |
| 500 - 1.000           | 11.430                | 10.435    | 14.530    | 3.426  | 3.774  | 3.866  | 4.161  | 4.430  | 4.958  | 5.198  | 4.969  | 4.406  | 75.583                    |
| 1.000 - 1.500         | -                     | 3         | 215       | 77     | 136    | 164    | 192    | 221    | 306    | 315    | 369    | 334    | 2.332                     |
| 1.500 - 2.000         | -                     | -         | 15        | 12     | 7      | 17     | 24     | 28     | 39     | 42     | 53     | 49     | 286                       |
| 2.000 - 2.500         | -                     | -         | 3         | 2      | 2      | 1      | 2      | 5      | 7      | 5      | 7      | 8      | 42                        |
| oltre 2.500           | -                     | -         | -         | 1      | 1      | -      | 1      | 1      | 1      | 5      | 4      | 1      | 15                        |
| Totale                | 52.451                | 55.786    | 63.971    | 13.049 | 13.669 | 14.039 | 14.578 | 15.548 | 16.959 | 16.625 | 17.592 | 15.523 | 309.790                   |
| b) valori percentuali |                       |           |           |        |        |        |        |        |        |        |        |        |                           |
| Inferiori al minimo   | 54,17                 | 52,01     | 46,31     | 43,81  | 42,34  | 41,56  | 39,77  | 38,97  | 38,25  | 37,06  | 36,55  | 35,67  | 45,48                     |
| al minimo             | 19,80                 | 24,45     | 22,45     | 20,29  | 20,04  | 20,53  | 20,12  | 20,47  | 19,62  | 19,10  | 21,60  | 22,28  | 21,48                     |
| minimo - 500          | 4,24                  | 4,82      | 8,17      | 8,94   | 8,95   | 9,07   | 10,07  | 10,43  | 10,81  | 10,37  | 11,14  | 11,14  | 7,79                      |
| 500 - 1.000           | 21,79                 | 18,71     | 22,71     | 26,25  | 27,61  | 27,54  | 28,54  | 28,49  | 29,24  | 31,27  | 28,25  | 28,38  | 24,40                     |
| 1.000 - 1.500         | 0,00                  | 0,01      | 0,34      | 0,59   | 0,99   | 1,17   | 1,32   | 1,42   | 1,80   | 1,89   | 2,10   | 2,15   | 0,75                      |
| 1.500 - 2.000         | 0,00                  | 0,00      | 0,02      | 0,09   | 0,05   | 0,12   | 0,16   | 0,18   | 0,23   | 0,25   | 0,30   | 0,32   | 0,09                      |
| 2.000 - 2.500         | 0,00                  | 0,00      | 0,00      | 0,02   | 0,01   | 0,01   | 0,01   | 0,03   | 0,04   | 0,03   | 0,04   | 0,05   | 0,01                      |
| oltre 2.500           | 0,00                  | 0,00      | 0,00      | 0,01   | 0,01   | 0,00   | 0,01   | 0,01   | 0,01   | 0,03   | 0,02   | 0,01   | 0,00                      |
| Totale                | 100,00                | 100,00    | 100,00    | 100,00 | 100,00 | 100,00 | 100,00 | 100,00 | 100,00 | 100,00 | 100,00 | 100,00 | 100,00                    |

## ARTIGIANI

segue Tav. 16 - Numero di pensioni vigenti al 1° gennaio 2007 per classe di importo e periodo di decorrenza

## COMPLESSO

| Classi d'importo  | Periodi di decorrenza   |                       |           |        |        |        |        |        |        |        |        |        | Vigenti<br>al<br>1-1-2007 |
|---|---|-----------------------|-----------|--------|--------|--------|--------|--------|--------|--------|--------|--------|---------------------------|
|   | Ante 1984   | 1984-1991             | 1992-1997 | 1998   | 1999   | 2000   | 2001   | 2002   | 2003   | 2004   | 2005   | 2006   |                           |
| Inferiori al minimo<br>al minimo<br>minimo - 500<br>500 - 1.000<br>1.000 - 1.500<br>1.500 - 2.000<br>2.000 - 2.500<br>oltre 2.500<br><br>Totale | a) valori assoluti  |                       |           |        |        |        |        |        |        |        |        |        |                           |
|   | 54.888  | 45.612                | 50.803    | 10.160 | 10.735 | 10.949 | 11.762 | 12.094 | 12.704 | 12.556 | 12.149 | 10.869 | 255.281                   |
|   | 60.156  | 50.758                | 54.167    | 9.127  | 9.327  | 9.427  | 10.405 | 10.998 | 11.182 | 10.952 | 12.042 | 10.608 | 259.149                   |
|   | 15.695  | 16.221                | 17.834    | 3.128  | 3.549  | 3.585  | 4.010  | 4.482  | 4.911  | 4.780  | 4.810  | 4.279  | 87.284                    |
|   | 44.365  | 78.693                | 194.283   | 14.769 | 30.186 | 27.905 | 33.994 | 32.488 | 39.720 | 39.053 | 37.393 | 33.387 | 606.236                   |
|   | 584   | 10.589                | 67.548    | 2.268  | 8.448  | 7.654  | 10.843 | 11.242 | 14.596 | 13.907 | 14.577 | 13.387 | 175.643                   |
|   | 79  | 1.805                 | 16.471    | 527    | 2.129  | 2.028  | 3.029  | 3.284  | 4.125  | 3.813  | 3.837  | 3.676  | 44.803                    |
|   | 6   | 246                   | 4.606     | 153    | 724    | 679    | 1.092  | 1.251  | 1.489  | 1.436  | 1.425  | 1.373  | 14.480                    |
|   | -   | 17                    | 1.112     | 49     | 284    | 289    | 463    | 475    | 590    | 618    | 649    | 629    | 5.175                     |
|   | 175.773   | 203.941               | 406.824   | 40.181 | 65.382 | 62.516 | 75.598 | 76.314 | 89.317 | 87.115 | 86.882 | 78.208 | 1.448.051                 |
|   | Inferiori al minimo<br>al minimo<br>minimo - 500<br>500 - 1.000<br>1.000 - 1.500<br>1.500 - 2.000<br>2.000 - 2.500<br>oltre 2.500<br><br>Totale | b) valori percentuali |           |        |        |        |        |        |        |        |        |        |                           |
| 31,24   |   | 22,36                 | 12,50     | 25,30  | 16,41  | 17,52  | 15,57  | 15,86  | 14,22  | 14,41  | 13,97  | 13,90  | 17,62                     |
| 34,22   |   | 24,89                 | 13,31     | 22,71  | 14,27  | 15,08  | 13,76  | 14,41  | 12,52  | 12,57  | 13,86  | 13,56  | 17,90                     |
| 8,93  |   | 7,95                  | 4,38      | 7,78   | 5,43   | 5,73   | 5,30   | 5,87   | 5,50   | 5,49   | 5,54   | 5,47   | 6,03                      |
| 25,24   |   | 38,59                 | 47,76     | 36,76  | 46,17  | 44,64  | 44,97  | 42,57  | 44,47  | 44,83  | 43,04  | 42,69  | 41,87                     |
| 0,33  |   | 5,19                  | 16,60     | 5,64   | 12,92  | 12,24  | 14,34  | 14,73  | 16,34  | 15,96  | 16,78  | 17,12  | 12,13                     |
| 0,04  |   | 0,89                  | 4,05      | 1,31   | 3,26   | 3,24   | 4,01   | 4,30   | 4,62   | 4,38   | 4,42   | 4,70   | 3,09                      |
| 0,00  |   | 0,12                  | 1,13      | 0,38   | 1,11   | 1,09   | 1,44   | 1,64   | 1,67   | 1,65   | 1,64   | 1,76   | 1,00                      |
| 0,00  |   | 0,01                  | 0,27      | 0,12   | 0,43   | 0,46   | 0,61   | 0,62   | 0,66   | 0,71   | 0,75   | 0,80   | 0,36                      |
| 100,00  |   | 100,00                | 100,00    | 100,00 | 100,00 | 100,00 | 100,00 | 100,00 | 100,00 | 100,00 | 100,00 | 100,00 | 100,00                    |

## ARTIGIANI

Tav. 17 - Numero di pensioni vigenti al 1° gennaio 2007 ripartite per categoria, sesso e periodo di decorrenza

| Periodi<br>di decorrenza | Vecchiaia |         |         | Anzianità |         |         | Invalidità e Inabilità |         |         | Superstiti |         |         | Complesso |         |           |
|--------------------------|-----------|---------|---------|-----------|---------|---------|------------------------|---------|---------|------------|---------|---------|-----------|---------|-----------|
|                          | Maschi    | Femmine | Totale  | Maschi    | Femmine | Totale  | Maschi                 | Femmine | Totale  | Maschi     | Femmine | Totale  | Maschi    | Femmine | Totale    |
| Ante 1984                | 3.719     | 17.307  | 21.026  | 3.551     | 61      | 3.612   | 37.429                 | 61.255  | 98.684  | 2.140      | 50.311  | 52.451  | 46.839    | 128.934 | 175.773   |
| 1984-1991                | 27.710    | 49.764  | 77.474  | 54.080    | 1.976   | 56.056  | 10.366                 | 4.259   | 14.625  | 3.909      | 51.877  | 55.786  | 96.065    | 107.876 | 203.941   |
| 1992-1997                | 52.455    | 60.893  | 113.348 | 206.068   | 12.300  | 218.368 | 9.305                  | 1.832   | 11.137  | 5.553      | 58.418  | 63.971  | 273.381   | 133.443 | 406.824   |
| 1998                     | 10.003    | 11.638  | 21.641  | 3.249     | 164     | 3.413   | 1.784                  | 294     | 2.078   | 1.222      | 11.827  | 13.049  | 16.258    | 23.923  | 40.181    |
| 1999                     | 10.500    | 11.816  | 22.316  | 25.328    | 1.706   | 27.034  | 2.015                  | 348     | 2.363   | 1.240      | 12.429  | 13.669  | 39.083    | 26.299  | 65.382    |
| 2000                     | 11.358    | 12.072  | 23.430  | 20.476    | 1.967   | 22.443  | 2.210                  | 394     | 2.604   | 1.344      | 12.695  | 14.039  | 35.388    | 27.128  | 62.516    |
| 2001                     | 13.449    | 14.188  | 27.637  | 27.182    | 2.943   | 30.125  | 2.751                  | 507     | 3.258   | 1.422      | 13.156  | 14.578  | 44.804    | 30.794  | 75.598    |
| 2002                     | 14.070    | 13.760  | 27.830  | 26.677    | 2.582   | 29.259  | 3.040                  | 637     | 3.677   | 1.629      | 13.919  | 15.548  | 45.416    | 30.898  | 76.314    |
| 2003                     | 15.533    | 13.773  | 29.306  | 34.688    | 4.284   | 38.972  | 3.371                  | 709     | 4.080   | 1.794      | 15.165  | 16.959  | 55.386    | 33.931  | 89.317    |
| 2004                     | 15.126    | 13.855  | 28.981  | 32.309    | 4.294   | 36.603  | 4.053                  | 853     | 4.906   | 1.849      | 14.776  | 16.625  | 53.337    | 33.778  | 87.115    |
| 2005                     | 14.249    | 12.167  | 26.416  | 32.709    | 4.998   | 37.707  | 4.255                  | 912     | 5.167   | 1.938      | 15.654  | 17.592  | 53.151    | 33.731  | 86.882    |
| 2006                     | 10.487    | 13.595  | 24.082  | 29.854    | 4.834   | 34.688  | 3.166                  | 749     | 3.915   | 1.756      | 13.767  | 15.523  | 45.263    | 32.945  | 78.208    |
| Totale                   | 198.659   | 244.828 | 443.487 | 496.171   | 42.109  | 538.280 | 83.745                 | 72.749  | 156.494 | 25.796     | 283.994 | 309.790 | 804.371   | 643.680 | 1.448.051 |

## ARTIGIANI

Tav. 18 - Importo medio mensile delle pensioni vigenti al 1° gennaio 2007 ripartite per categoria, sesso e periodo di decorrenza

| Periodi<br>di decorrenza | Vecchiaia |         |        | Anzianità |         |          | Invalidità e Inabilità |         |        | Superstiti |         |        | Complesso |         |        |
|--------------------------|-----------|---------|--------|-----------|---------|----------|------------------------|---------|--------|------------|---------|--------|-----------|---------|--------|
|                          | Maschi    | Femmine | Totale | Maschi    | Femmine | Totale   | Maschi                 | Femmine | Totale | Maschi     | Femmine | Totale | Maschi    | Femmine | Totale |
| Ante 1984                | 469,04    | 425,93  | 433,56 | 703,27    | 572,23  | 701,06   | 466,01                 | 414,08  | 433,78 | 283,38     | 334,86  | 332,76 | 475,89    | 384,83  | 409,10 |
| 1984-1991                | 534,76    | 442,18  | 475,29 | 815,43    | 618,51  | 808,49   | 490,63                 | 404,71  | 465,61 | 299,18     | 374,61  | 369,32 | 678,42    | 411,43  | 537,20 |
| 1992-1997                | 609,42    | 460,86  | 529,61 | 1.007,66  | 785,22  | 995,13   | 595,49                 | 457,02  | 572,71 | 312,29     | 412,33  | 403,64 | 903,09    | 469,46  | 760,85 |
| 1998                     | 601,87    | 477,19  | 534,82 | 1.064,31  | 793,56  | 1.051,30 | 650,06                 | 509,54  | 630,18 | 310,79     | 429,41  | 418,30 | 677,69    | 456,14  | 545,78 |
| 1999                     | 601,88    | 486,14  | 540,60 | 1.008,06  | 858,12  | 998,60   | 650,82                 | 496,19  | 628,05 | 302,98     | 438,42  | 426,14 | 858,15    | 487,85  | 709,20 |
| 2000                     | 602,19    | 496,50  | 547,73 | 1.037,60  | 869,40  | 1.022,86 | 659,21                 | 507,00  | 636,18 | 312,59     | 444,31  | 431,70 | 846,69    | 499,27  | 695,93 |
| 2001                     | 622,18    | 506,43  | 562,75 | 1.078,41  | 887,80  | 1.059,79 | 668,74                 | 530,96  | 647,30 | 321,38     | 453,23  | 440,37 | 892,28    | 520,55  | 740,86 |
| 2002                     | 617,11    | 508,88  | 563,60 | 1.113,66  | 922,29  | 1.096,77 | 650,25                 | 512,07  | 626,31 | 316,41     | 457,23  | 442,48 | 900,21    | 520,23  | 746,36 |
| 2003                     | 614,90    | 515,33  | 568,11 | 1.100,56  | 937,80  | 1.082,67 | 665,53                 | 523,10  | 640,78 | 319,24     | 465,33  | 449,88 | 912,57    | 546,49  | 773,50 |
| 2004                     | 617,88    | 515,20  | 568,79 | 1.107,44  | 934,16  | 1.087,11 | 653,70                 | 527,38  | 631,73 | 312,02     | 473,32  | 455,38 | 906,55    | 550,45  | 768,47 |
| 2005                     | 604,87    | 522,88  | 567,11 | 1.110,37  | 938,12  | 1.087,54 | 667,11                 | 525,33  | 642,09 | 315,34     | 473,03  | 455,66 | 910,38    | 561,34  | 774,87 |
| 2006                     | 609,87    | 529,28  | 564,37 | 1.126,03  | 932,20  | 1.099,02 | 692,64                 | 513,06  | 658,28 | 321,83     | 478,12  | 460,44 | 944,92    | 566,65  | 785,58 |
| Totale                   | 597,36    | 476,71  | 530,76 | 1.022,62  | 865,31  | 1.010,31 | 546,16                 | 422,37  | 488,61 | 309,51     | 411,63  | 403,13 | 845,11    | 467,28  | 677,16 |

## Valori economici di bilancio ( anni 1990 - 2006 )

## ARTIGIANI

Tav. 19 - Gettito contributivo e spesa per rate di pensione  
(milioni di euro)

| Anno | Contributi (1) | Prestazioni                |                        |             | Contributi<br>per 100 euro<br>di prestazioni a carico<br>della Gestione |
|------|----------------|----------------------------|------------------------|-------------|---|
|      |                | A carico<br>della Gestione | A carico<br>della GIAS | Complessive |   |
| 1990 | 2.025,54       | 1.605,15                   | 630,08                 | 2.235,23    | 126,2   |
| 1991 | 2.716,56       | 1.893,85                   | 647,12                 | 2.540,97    | 143,4   |
| 1992 | 3.062,07       | 2.146,39                   | 670,36                 | 2.816,75    | 142,7   |
| 1993 | 3.465,94       | 2.752,72                   | 441,05                 | 3.193,77    | 125,9   |
| 1994 | 3.771,68       | 3.040,38                   | 590,83                 | 3.631,21    | 124,1   |
| 1995 | 3.940,05       | 3.147,80                   | 707,03                 | 3.854,83    | 125,2   |
| 1996 | 4.233,40       | 3.816,10                   | 781,40                 | 4.597,50    | 110,9   |
| 1997 | 4.192,60       | 4.496,27                   | 791,21                 | 5.287,48    | 93,2  |
| 1998 | 4.734,88       | 4.864,51                   | 801,54                 | 5.666,05    | 97,3  |
| 1999 | 5.064,89       | 5.087,10                   | 819,10                 | 5.906,20    | 99,6  |
| 2000 | 5.408,85       | 5.458,95                   | 833,04                 | 6.291,99    | 99,1  |
| 2001 | 5.275,09       | 5.902,07                   | 956,99                 | 6.859,06    | 89,4  |
| 2002 | 5.511,37       | 6.473,09                   | 1.109,02               | 7.582,11    | 85,1  |
| 2003 | 5.652,21       | 6.907,54                   | 1.126,11               | 8.033,65    | 81,8  |
| 2004 | 5.978,35       | 7.467,72                   | 1.149,39               | 8.617,11    | 80,1  |
| 2005 | 6.110,14       | 8.110,04                   | 1.163,44               | 9.273,48    | 75,3  |
| 2006 | 6.463,07       | 8.726,88                   | 1.221,79               | 9.948,67    | 74,1  |

(1) Comprensivi delle quote di partecipazione degli iscritti.

## ARTIGIANI

Tav. 20 - Risultato d'esercizio e situazione patrimoniale netta  
(milioni di euro)

| Anno | Entrate  | Uscite    | Risultato<br>d'esercizio | Situazione<br>patrimoniale |
|------|----------|-----------|--------------------------|----------------------------|
| 1990 | 2.291,00 | 1.839,10  | 451,90                   | 1.441,43                   |
| 1991 | 3.020,24 | 2.237,29  | 782,95                   | 2.224,38                   |
| 1992 | 3.274,34 | 2.360,21  | 914,13                   | 3.138,51                   |
| 1993 | 3.803,71 | 3.005,78  | 797,93                   | 3.936,44                   |
| 1994 | 4.133,20 | 3.439,09  | 694,11                   | 4.630,55                   |
| 1995 | 4.411,57 | 3.555,81  | 855,76                   | 5.486,31                   |
| 1996 | 4.666,70 | 4.967,80  | -301,10                  | 5.185,21                   |
| 1997 | 4.631,59 | 5.354,63  | -723,04                  | 4.462,17                   |
| 1998 | 5.125,83 | 5.736,80  | -610,97                  | 3.851,20                   |
| 1999 | 5.659,33 | 6.512,52  | -853,19                  | 2.998,01                   |
| 2000 | 6.114,33 | 6.255,84  | -141,51                  | 2.856,50                   |
| 2001 | 5.619,05 | 6.909,41  | -1.290,36                | 1.566,14                   |
| 2002 | 5.921,86 | 7.483,52  | -1.561,66                | 4,48                       |
| 2003 | 6.023,02 | 8.190,15  | -2.167,13                | -2.162,65                  |
| 2004 | 6.313,02 | 8.537,54  | -2.224,52                | -4.387,17                  |
| 2005 | 6.457,26 | 9.157,21  | -2.699,95                | -7.087,12                  |
| 2006 | 6.892,34 | 10.362,50 | -3.470,16                | -10.557,28                 |

ISTITUTO NAZIONALE DELLA PREVIDENZA SOCIALE

-----

SEDE CENTRALE IN ROMA

-----

GESTIONE DEI CONTRIBUTI E DELLE PRESTAZIONI  
DEGLI ESERCENTI ATTIVITA' COMMERCIALI

INDICAZIONI DI CARATTERE STATISTICO

(Allegato al Rendiconto per l'anno 2006)



## GESTIONE DEI CONTRIBUTI E DELLE PRESTAZIONI DEGLI ESERCENTI ATTIVITA' COMMERCIALI

### INDICE DELLE TAVOLE

#### Assicurati:

- Tav. 1 - Limiti di reddito annuo assoggettabile a contribuzione
- Tav. 2 - Aliquote contributive vigenti
- Tav. 3 - Assicurati al 31 dicembre 2006 per regione e qualifica
- Tav. 4 - Assicurati al 31 dicembre 2006 per classe di età e qualifica
- Tav. 5 - Assicurati al 31 dicembre 2006 per anno di iscrizione e qualifica
- Tav. 6 - Numero iscritti per 100 pensioni vigenti a fine anno

#### Pensioni:

#### Serie storiche dei trattamenti pensionistici (anni 1986 - 2006):

- Tav. 7 - Numero e importo delle pensioni vigenti a fine anno e liquidate nel corso dell'anno
- Tav. 8 - Indici sull'evoluzione delle pensioni vigenti a fine anno
- Tav. 9 - Indici sull'evoluzione degli importi medi delle pensioni vigenti a fine anno
- Tav. 10 - Indici sull'evoluzione delle pensioni liquidate negli anni dal 1986 al 2006
- Tav. 11 - Indici sull'evoluzione degli importi medi delle pensioni liquidate negli anni dal 1986 al 2006
- Tav. 12 - Serie storica del trattamento minimo mensile

NOTA: Il numero e l'importo delle pensioni riportati nella tav. 7 e gli indici ad essa connessi delle tavv. 8, 9, 10 e 11 si riferiscono ai valori di competenza per i quali sono state effettuate le opportune operazioni di integrazione e decontabilizzazione ; pertanto questi si discostano dai rispettivi valori indicati nelle tavole successive, in cui le classificazioni statistiche riguardano le pensioni contabilizzate che prescindono dalle predette operazioni.

Distribuzioni delle pensioni vigenti al 1° gennaio 2007:  
(I valori si riferiscono alle pensioni contabilizzate)

- Tav. 13 - Pensioni vigenti al 1° gennaio 2007 per categoria e sesso
- Tav. 14 - Pensioni vigenti al 1° gennaio 2007 per categoria, sesso e classe di età del titolare
- Tav. 15 - Pensioni di invalidità ed inabilità vigenti al 1° gennaio 2007 ripartite per tipologia, sesso e classe di età del titolare
- Tav. 16 - Pensioni vigenti al 1° gennaio 2007 per classe di importo e periodo di decorrenza
- Tav. 17 - Numero delle pensioni vigenti al 1° gennaio 2007 per categoria, sesso e periodo di decorrenza
- Tav. 18 - Importo medio delle pensioni vigenti al 1° gennaio 2007 per categoria, sesso e periodo di decorrenza

Valori economici di bilancio (anni 1990 - 2006):

- Tav. 19 - Gettito contributivo e spesa per rate di pensione
- Tav. 20 - Risultato d'esercizio e situazione patrimoniale netta

## Assicurati

## COMMERCianti

Tav. 1 - Limiti di reddito annuo assoggettabile a contribuzione

| Anni | Minimale  | Massimale |
|------|-----------|-----------|
| 1990 | 7.416,70  | 38.603,43 |
| 1991 | 7.953,12  | 41.393,16 |
| 1992 | 9.291,29  | 44.862,89 |
| 1993 | 9.515,43  | 46.029,22 |
| 1994 | 9.892,00  | 47.654,34 |
| 1995 | 10.260,99 | 49.560,93 |
| 1996 | 10.779,20 | 52.237,03 |
| 1997 | 11.173,03 | 54.274,46 |
| 1998 | 11.351,71 | 55.197,19 |
| 1999 | 11.543,79 | 56.190,51 |
| 2000 | 11.717,49 | 57.089,15 |
| 2001 | 12.004,47 | 58.573,10 |
| 2002 | 12.312,00 | 60.155,00 |
| 2003 | 12.590,00 | 61.598,00 |
| 2004 | 12.889,00 | 63.138,00 |
| 2005 | 13.133,00 | 64.402,00 |
| 2006 | 13.345,00 | 65.495,00 |

## COMMERCianti

Tav. 2 - Aliquote contributive vigenti

| Decorrenze          | Riferimento normativo | Generale    | Coadiuvanti di età < 21 |
|---------------------|-----------------------|-------------|-------------------------|
| dal 1° luglio 1990  | L. 2/8/1990, n. 233   | 12,00 %     | 9,00 %                  |
| dal 1° aprile 1991  | L. 12/7/1991, n. 202  | 13,00 %     | 10,00 %                 |
| dal 1° luglio 1992  | D.L. 11/7/1992 n. 333 | 14,00 %     | 11,00 %                 |
| dal 1° giugno 1993  | D.L. 22/5/1993 n. 155 | 14,50 %     | 11,50 %                 |
| dal 1° gennaio 1994 | D.L. 22/5/1993 n. 155 | 15,00 %     | 12,00 %                 |
| dal 1° gennaio 1996 | D.L. 28/3/1996 n. 207 | 15,09 % (1) | 12,09 % (1)             |
| dal 1° gennaio 1997 | Legge 662/1996        | 15,39 %     | 12,39 %                 |
| dal 1° gennaio 1998 | L. 27/12/1997, n. 449 | 16,19 %     | 13,19 %                 |
| dal 1° gennaio 1999 | " "                   | 16,39 %     | 13,39 %                 |
| dal 1° gennaio 2000 | " "                   | 16,59 %     | 13,59 %                 |
| dal 1° gennaio 2001 | " "                   | 16,70 %     | 13,70 %                 |
| dal 1° gennaio 2002 | " "                   | 16,99 %     | 13,99 %                 |
| dal 1° gennaio 2003 | " "                   | 17,19 %     | 14,19 %                 |
| dal 1° gennaio 2004 | " "                   | 17,39 %     | 14,39 %                 |
| dal 1° gennaio 2005 | " "                   | 17,59 %     | 14,59 %                 |
| dal 1° gennaio 2006 | " "                   | 17,79%      | 14,79%                  |

N.B. L'art. 3 della L.n. 438/92 ha introdotto, a partire dal 1° gennaio 1993, un'aliquota aggiuntiva nella misura dell'1% sulla quota di reddito eccedente il limite della prima fascia di retribuzione pensionabile di cui all' art. 21 della L. n. 67/88.

(1) Dal 1°/1/1996 al 31/12/2000 e dal 1°/1/2002 è compresa l'aliquota dello 0,09 % destinata al Fondo per la razionalizzazione della rete commerciale.

## COMMERCianti

Tav. 3 - Assicurati al 31 dicembre 2006 per regione e qualifica

Maschi

| Regione                     | Titolari         | Familiari     | Totale           |
|-----------------------------|------------------|---------------|------------------|
| PIEMONTE                    | 92.493           | 8.165         | 100.658          |
| VALLE D'AOSTA               | 2.793            | 306           | 3.099            |
| LOMBARDIA                   | 189.403          | 13.456        | 202.859          |
| LIGURIA                     | 37.708           | 3.534         | 41.242           |
| <b>Nord-Ovest</b>           | <b>322.397</b>   | <b>25.461</b> | <b>347.858</b>   |
| TRENTINO A. ADIGE           | 22.551           | 2.053         | 24.604           |
| VENETO                      | 102.897          | 8.845         | 111.742          |
| FRIULI V. GIULIA            | 21.570           | 1.621         | 23.191           |
| EMILIA ROMAGNA              | 92.847           | 8.012         | 100.859          |
| <b>Nord-Est</b>             | <b>239.865</b>   | <b>20.531</b> | <b>260.396</b>   |
| TOSCANA                     | 86.877           | 7.055         | 93.932           |
| UMBRIA                      | 17.758           | 1.242         | 19.000           |
| MARCHE                      | 33.236           | 2.739         | 35.975           |
| LAZIO                       | 100.102          | 6.453         | 106.555          |
| <b>Centro</b>               | <b>237.973</b>   | <b>17.489</b> | <b>255.462</b>   |
| ABRUZZI                     | 26.084           | 1.731         | 27.815           |
| MOLISE                      | 5.426            | 533           | 5.959            |
| CAMPANIA                    | 108.786          | 5.252         | 114.038          |
| PUGLIA                      | 80.060           | 4.434         | 84.494           |
| BASILICATA                  | 9.238            | 706           | 9.944            |
| CALABRIA                    | 37.205           | 1.822         | 39.027           |
| SICILIA                     | 84.101           | 4.280         | 88.381           |
| SARDEGNA                    | 29.082           | 1.656         | 30.738           |
| <b>Sud e Isole</b>          | <b>379.982</b>   | <b>20.414</b> | <b>400.396</b>   |
| <b>Territorio Nazionale</b> | <b>1.180.217</b> | <b>83.895</b> | <b>1.264.112</b> |

## COMMERCianti

segue Tav. 3 - Assicurati al 31 dicembre 2006 per regione e qualifica

Femmine

| Regione                     | Titolari       | Familiari      | Totale         |
|-----------------------------|----------------|----------------|----------------|
| PIEMONTE                    | 52.820         | 13.465         | 66.285         |
| VALLE D'AOSTA               | 2.191          | 484            | 2.675          |
| LOMBARDIA                   | 84.779         | 23.061         | 107.840        |
| LIGURIA                     | 23.222         | 5.654          | 28.876         |
| <b>Nord-Ovest</b>           | <b>163.012</b> | <b>42.664</b>  | <b>205.676</b> |
| TRENTINO A. ADIGE           | 12.761         | 4.704          | 17.465         |
| VENETO                      | 47.235         | 16.335         | 63.570         |
| FRIULI V. GIULIA            | 12.712         | 3.065          | 15.777         |
| EMILIA ROMAGNA              | 51.335         | 13.934         | 65.269         |
| <b>Nord-Est</b>             | <b>124.043</b> | <b>38.038</b>  | <b>162.081</b> |
| TOSCANA                     | 49.095         | 11.824         | 60.919         |
| UMBRIA                      | 10.957         | 2.177          | 13.134         |
| MARCHE                      | 17.729         | 4.756          | 22.485         |
| LAZIO                       | 51.946         | 9.002          | 60.948         |
| <b>Centro</b>               | <b>129.727</b> | <b>27.759</b>  | <b>157.486</b> |
| ABRUZZI                     | 14.578         | 2.781          | 17.359         |
| MOLISE                      | 3.383          | 696            | 4.079          |
| CAMPANIA                    | 50.658         | 5.505          | 56.163         |
| PUGLIA                      | 32.113         | 5.059          | 37.172         |
| BASILICATA                  | 5.280          | 951            | 6.231          |
| CALABRIA                    | 17.465         | 2.164          | 19.629         |
| SICILIA                     | 39.196         | 4.485          | 43.681         |
| SARDEGNA                    | 16.241         | 2.376          | 18.617         |
| <b>Sud e Isole</b>          | <b>178.914</b> | <b>24.017</b>  | <b>202.931</b> |
| <b>Territorio Nazionale</b> | <b>595.696</b> | <b>132.478</b> | <b>728.174</b> |

## COMMERCianti

segue Tav. 3 - Assicurati al 31 dicembre 2006 per regione e qualifica

## Complesso

| Regione                     | Titolari         | Familiari      | Totale           |
|-----------------------------|------------------|----------------|------------------|
| PIEMONTE                    | 145.313          | 21.630         | 166.943          |
| VALLE D'AOSTA               | 4.984            | 790            | 5.774            |
| LOMBARDIA                   | 274.182          | 36.517         | 310.699          |
| LIGURIA                     | 60.930           | 9.188          | 70.118           |
| <b>Nord-Ovest</b>           | <b>485.409</b>   | <b>68.125</b>  | <b>553.534</b>   |
| TRENTINO A. ADIGE           | 35.312           | 6.757          | 42.069           |
| VENETO                      | 150.132          | 25.180         | 175.312          |
| FRIULI V. GIULIA            | 34.282           | 4.686          | 38.968           |
| EMILIA ROMAGNA              | 144.182          | 21.946         | 166.128          |
| <b>Nord-Est</b>             | <b>363.908</b>   | <b>58.569</b>  | <b>422.477</b>   |
| TOSCANA                     | 135.972          | 18.879         | 154.851          |
| UMBRIA                      | 28.715           | 3.419          | 32.134           |
| MARCHE                      | 50.965           | 7.495          | 58.460           |
| LAZIO                       | 152.048          | 15.455         | 167.503          |
| <b>Centro</b>               | <b>367.700</b>   | <b>45.248</b>  | <b>412.948</b>   |
| ABRUZZI                     | 40.662           | 4.512          | 45.174           |
| MOLISE                      | 8.809            | 1.229          | 10.038           |
| CAMPANIA                    | 159.444          | 10.757         | 170.201          |
| PUGLIA                      | 112.173          | 9.493          | 121.666          |
| BASILICATA                  | 14.518           | 1.657          | 16.175           |
| CALABRIA                    | 54.670           | 3.986          | 58.656           |
| SICILIA                     | 123.297          | 8.765          | 132.062          |
| SARDEGNA                    | 45.323           | 4.032          | 49.355           |
| <b>Sud e Isole</b>          | <b>558.896</b>   | <b>44.431</b>  | <b>603.327</b>   |
| <b>Territorio Nazionale</b> | <b>1.775.913</b> | <b>216.373</b> | <b>1.992.286</b> |



## COMMERCianti

Assicurati al 31 dicembre 2006

## Distribuzione territoriale

## Maschi

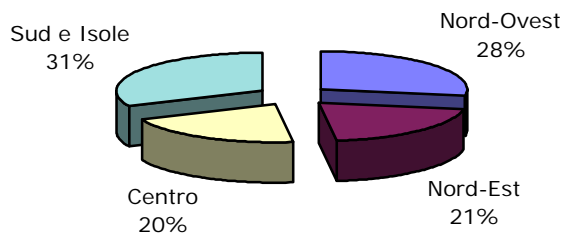

## Femmine

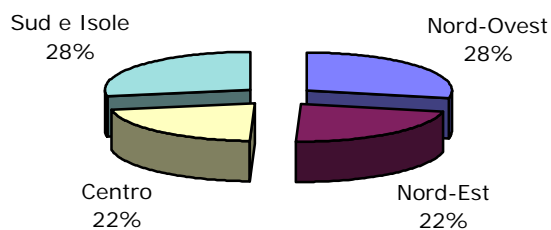

## Complesso

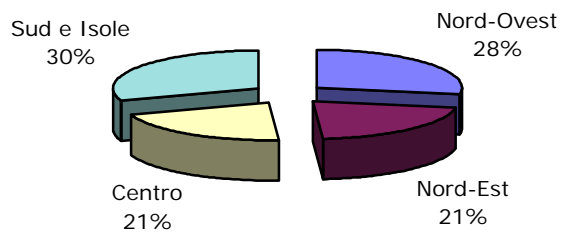

## COMMERCianti

Tav. 4 - Assicurati al 31 dicembre 2006 per classi di età e qualifica

Maschi

| Classi di età (*) | Titolari         | Familiari     | Totale           |
|-------------------|------------------|---------------|------------------|
| fino a 19         | 1.481            | 991           | 2.472            |
| 20 - 24           | 26.074           | 6.110         | 32.184           |
| 25 - 29           | 76.234           | 10.011        | 86.245           |
| <b>fino a 29</b>  | <b>103.789</b>   | <b>17.112</b> | <b>120.901</b>   |
| 30 - 34           | 141.229          | 12.829        | 154.058          |
| 35 - 39           | 179.527          | 12.237        | 191.764          |
| 40 - 44           | 192.797          | 10.481        | 203.278          |
| 45 - 49           | 163.998          | 8.628         | 172.626          |
| 50 - 54           | 131.941          | 7.546         | 139.487          |
| 55 - 59           | 112.461          | 6.342         | 118.803          |
| 60 - 64           | 71.008           | 4.190         | 75.198           |
| <b>da 30 a 64</b> | <b>992.961</b>   | <b>62.253</b> | <b>1.055.214</b> |
| 65 - 69           | 42.190           | 2.608         | 44.798           |
| 70 - 74           | 19.923           | 1.225         | 21.148           |
| 75 - 79           | 8.681            | 460           | 9.141            |
| 80 e oltre        | 4.511            | 204           | 4.715            |
| <b>oltre 65</b>   | <b>75.305</b>    | <b>4.497</b>  | <b>79.802</b>    |
| Senza indicazione | 8.162            | 33            | 8.195            |
| <b>Totale</b>     | <b>1.180.217</b> | <b>83.895</b> | <b>1.264.112</b> |

(\*) età in anni compiuti

## COMMERCianti

segue Tav. 4 - Assicurati al 31 dicembre 2006 per classi di età e qualifica

## Femmine

| Classi di età (*) | Titolari       | Familiari      | Totale         |
|-------------------|----------------|----------------|----------------|
| fino a 19         | 973            | 684            | 1.657          |
| 20 - 24           | 16.899         | 4.632          | 21.531         |
| 25 - 29           | 44.707         | 8.804          | 53.511         |
| <b>fino a 29</b>  | <b>62.579</b>  | <b>14.120</b>  | <b>76.699</b>  |
| 30 - 34           | 75.950         | 14.599         | 90.549         |
| 35 - 39           | 91.178         | 18.470         | 109.648        |
| 40 - 44           | 97.273         | 20.614         | 117.887        |
| 45 - 49           | 80.000         | 18.459         | 98.459         |
| 50 - 54           | 61.756         | 16.987         | 78.743         |
| 55 - 59           | 54.383         | 14.791         | 69.174         |
| 60 - 64           | 32.350         | 7.782          | 40.132         |
| <b>da 30 a 64</b> | <b>492.890</b> | <b>111.702</b> | <b>604.592</b> |
| 65 - 69           | 18.933         | 4.092          | 23.025         |
| 70 - 74           | 9.338          | 1.643          | 10.981         |
| 75 - 79           | 5.008          | 632            | 5.640          |
| 80 e oltre        | 3.439          | 256            | 3.695          |
| <b>oltre 65</b>   | <b>36.718</b>  | <b>6.623</b>   | <b>43.341</b>  |
| Senza indicazione | 3.509          | 33             | 3.542          |
| <b>Totale</b>     | <b>595.696</b> | <b>132.478</b> | <b>728.174</b> |

(\*) età in anni compiuti

## COMMERCianti

segue Tav. 4 - Assicurati al 31 dicembre 2006 per classi di età e qualifica

## Complesso

| Classi di età (*) | Titolari         | Familiari      | Totale           |
|-------------------|------------------|----------------|------------------|
| fino a 19         | 2.454            | 1.675          | 4.129            |
| 20 - 24           | 42.973           | 10.742         | 53.715           |
| 25 - 29           | 120.941          | 18.815         | 139.756          |
| <b>fino a 29</b>  | <b>166.368</b>   | <b>31.232</b>  | <b>197.600</b>   |
| 30 - 34           | 217.179          | 27.428         | 244.607          |
| 35 - 39           | 270.705          | 30.707         | 301.412          |
| 40 - 44           | 290.070          | 31.095         | 321.165          |
| 45 - 49           | 243.998          | 27.087         | 271.085          |
| 50 - 54           | 193.697          | 24.533         | 218.230          |
| 55 - 59           | 166.844          | 21.133         | 187.977          |
| 60 - 64           | 103.358          | 11.972         | 115.330          |
| <b>da 30 a 64</b> | <b>1.485.851</b> | <b>173.955</b> | <b>1.659.806</b> |
| 65 - 69           | 61.123           | 6.700          | 67.823           |
| 70 - 74           | 29.261           | 2.868          | 32.129           |
| 75 - 79           | 13.689           | 1.092          | 14.781           |
| 80 e oltre        | 7.950            | 460            | 8.410            |
| <b>oltre 65</b>   | <b>112.023</b>   | <b>11.120</b>  | <b>123.143</b>   |
| Senza indicazione | 11.671           | 66             | 11.737           |
| <b>Totale</b>     | <b>1.775.913</b> | <b>216.373</b> | <b>1.992.286</b> |

(\*) età in anni compiuti

## COMMERCianti

Assicurati al 31 dicembre 2006

### Distribuzione per qualifica

#### Maschi

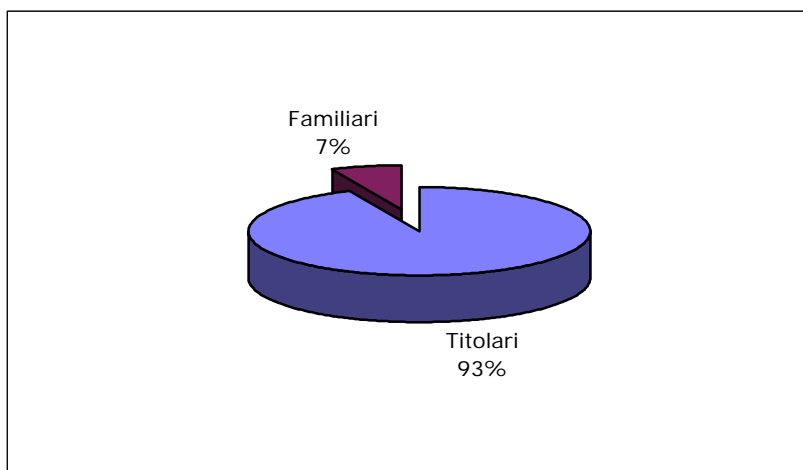

#### Femmine

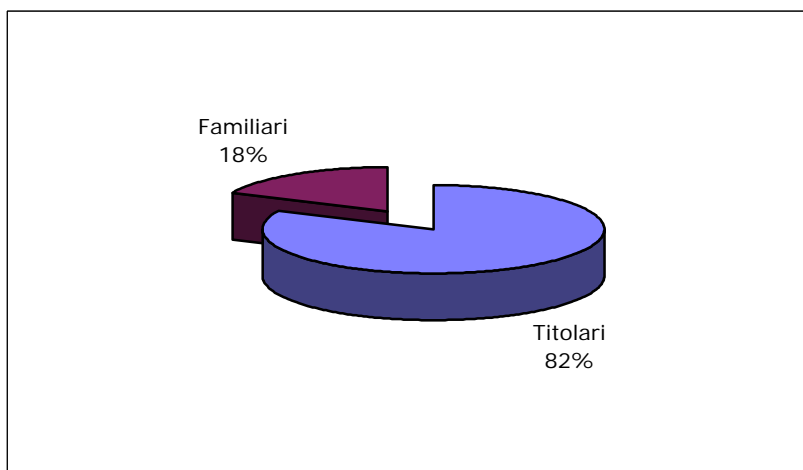

#### Complesso

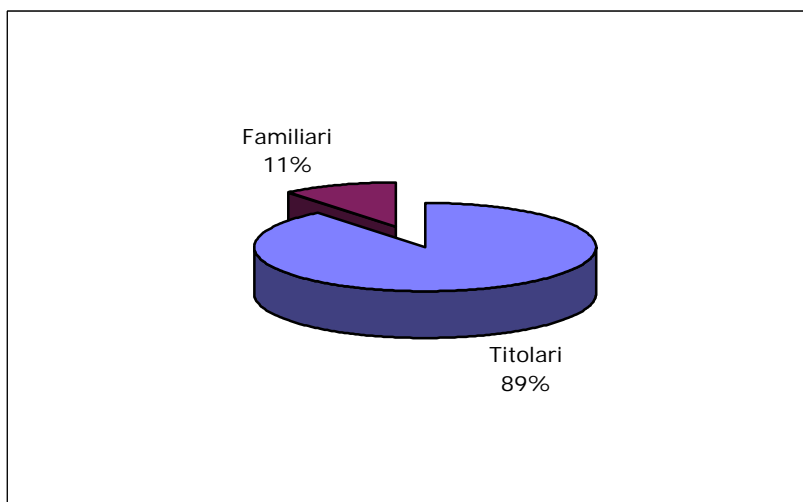

## COMMERCianti

Assicurati al 31 dicembre 2006

Maschi e femmine

## Distribuzione per classi di età

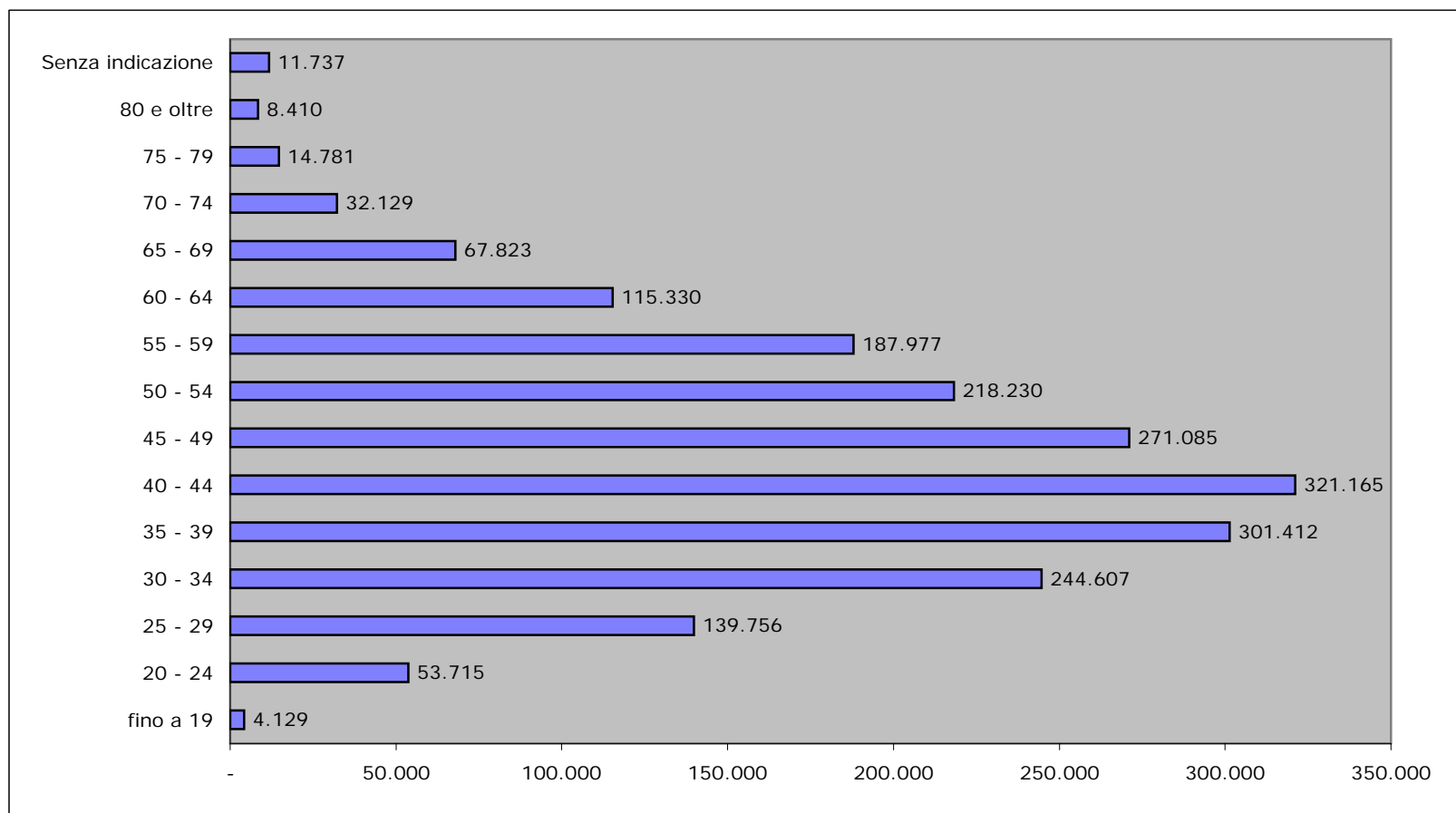

## COMMERCianti

Tav. 5 - Assicurati al 31 dicembre 2006 per anno di iscrizione e qualifica

Maschi

| Anno di iscrizione | Titolari  | Familiari | Totale    |
|--------------------|-----------|-----------|-----------|
| 1984 e precedenti  | 177.609   | 5.332     | 182.941   |
| 1985               | 20.775    | 862       | 21.637    |
| 1986               | 26.020    | 917       | 26.937    |
| 1987               | 25.908    | 1.046     | 26.954    |
| 1988               | 24.749    | 1.197     | 25.946    |
| 1989               | 25.264    | 1.397     | 26.661    |
| 1990               | 26.001    | 1.604     | 27.605    |
| 1991               | 28.544    | 1.900     | 30.444    |
| 1992               | 29.292    | 2.004     | 31.296    |
| 1993               | 30.902    | 2.012     | 32.914    |
| 1994               | 29.520    | 2.250     | 31.770    |
| 1995               | 30.730    | 2.517     | 33.247    |
| 1996               | 32.015    | 2.710     | 34.725    |
| 1997               | 70.051    | 3.320     | 73.371    |
| 1998               | 42.695    | 3.547     | 46.242    |
| 1999               | 51.257    | 4.108     | 55.365    |
| 2000               | 60.776    | 4.727     | 65.503    |
| 2001               | 62.656    | 4.963     | 67.619    |
| 2002               | 58.961    | 5.992     | 64.953    |
| 2003               | 58.711    | 6.658     | 65.369    |
| 2004               | 86.160    | 7.612     | 93.772    |
| 2005 e 2006        | 173.459   | 17.187    | 190.646   |
| Senza indicazione  | 8.162     | 33        | 8.195     |
| Totale             | 1.180.217 | 83.895    | 1.264.112 |

## COMMERCianti

segue Tav. 5 - Assicurati al 31 dicembre 2006 per anno di iscrizione e qualifica

## Femmine

| Anno di iscrizione | Titolari | Familiari | Totale  |
|--------------------|----------|-----------|---------|
| 1984 e precedenti  | 63.753   | 15.723    | 79.476  |
| 1985               | 9.115    | 2.396     | 11.511  |
| 1986               | 12.478   | 2.023     | 14.501  |
| 1987               | 11.534   | 2.263     | 13.797  |
| 1988               | 10.985   | 2.424     | 13.409  |
| 1989               | 11.315   | 2.607     | 13.922  |
| 1990               | 11.829   | 2.871     | 14.700  |
| 1991               | 12.913   | 3.460     | 16.373  |
| 1992               | 14.155   | 3.233     | 17.388  |
| 1993               | 14.260   | 2.975     | 17.235  |
| 1994               | 13.451   | 3.184     | 16.635  |
| 1995               | 14.369   | 3.675     | 18.044  |
| 1996               | 15.006   | 3.893     | 18.899  |
| 1997               | 29.571   | 4.677     | 34.248  |
| 1998               | 20.707   | 5.105     | 25.812  |
| 1999               | 26.501   | 5.903     | 32.404  |
| 2000               | 31.200   | 6.996     | 38.196  |
| 2001               | 34.398   | 7.268     | 41.666  |
| 2002               | 35.092   | 8.536     | 43.628  |
| 2003               | 37.004   | 9.421     | 46.425  |
| 2004               | 51.202   | 10.398    | 61.600  |
| 2005 e 2006        | 111.349  | 23.414    | 134.763 |
| Senza indicazione  | 3.509    | 33        | 3.542   |
| Totale             | 595.696  | 132.478   | 728.174 |



## COMMERCianti

segue Tav. 5 - Assicurati al 31 dicembre 2006 per anno di iscrizione e qualifica

## Complesso

| Anno di iscrizione | Titolari  | Familiari | Totale    |
|--------------------|-----------|-----------|-----------|
| 1984 e precedenti  | 241.362   | 21.055    | 262.417   |
| 1985               | 29.890    | 3.258     | 33.148    |
| 1986               | 38.498    | 2.940     | 41.438    |
| 1987               | 37.442    | 3.309     | 40.751    |
| 1988               | 35.734    | 3.621     | 39.355    |
| 1989               | 36.579    | 4.004     | 40.583    |
| 1990               | 37.830    | 4.475     | 42.305    |
| 1991               | 41.457    | 5.360     | 46.817    |
| 1992               | 43.447    | 5.237     | 48.684    |
| 1993               | 45.162    | 4.987     | 50.149    |
| 1994               | 42.971    | 5.434     | 48.405    |
| 1995               | 45.099    | 6.192     | 51.291    |
| 1996               | 47.021    | 6.603     | 53.624    |
| 1997               | 99.622    | 7.997     | 107.619   |
| 1998               | 63.402    | 8.652     | 72.054    |
| 1999               | 77.758    | 10.011    | 87.769    |
| 2000               | 91.976    | 11.723    | 103.699   |
| 2001               | 97.054    | 12.231    | 109.285   |
| 2002               | 94.053    | 14.528    | 108.581   |
| 2003               | 95.715    | 16.079    | 111.794   |
| 2004               | 137.362   | 18.010    | 155.372   |
| 2005 e 2006        | 284.808   | 40.601    | 325.409   |
| Senza indicazione  | 11.671    | 66        | 11.737    |
| Totale             | 1.775.913 | 216.373   | 1.992.286 |

## COMMERCianti

Assicurati al 31 dicembre 2006

Maschi e Femmine

Distribuzione per anno di iscrizione

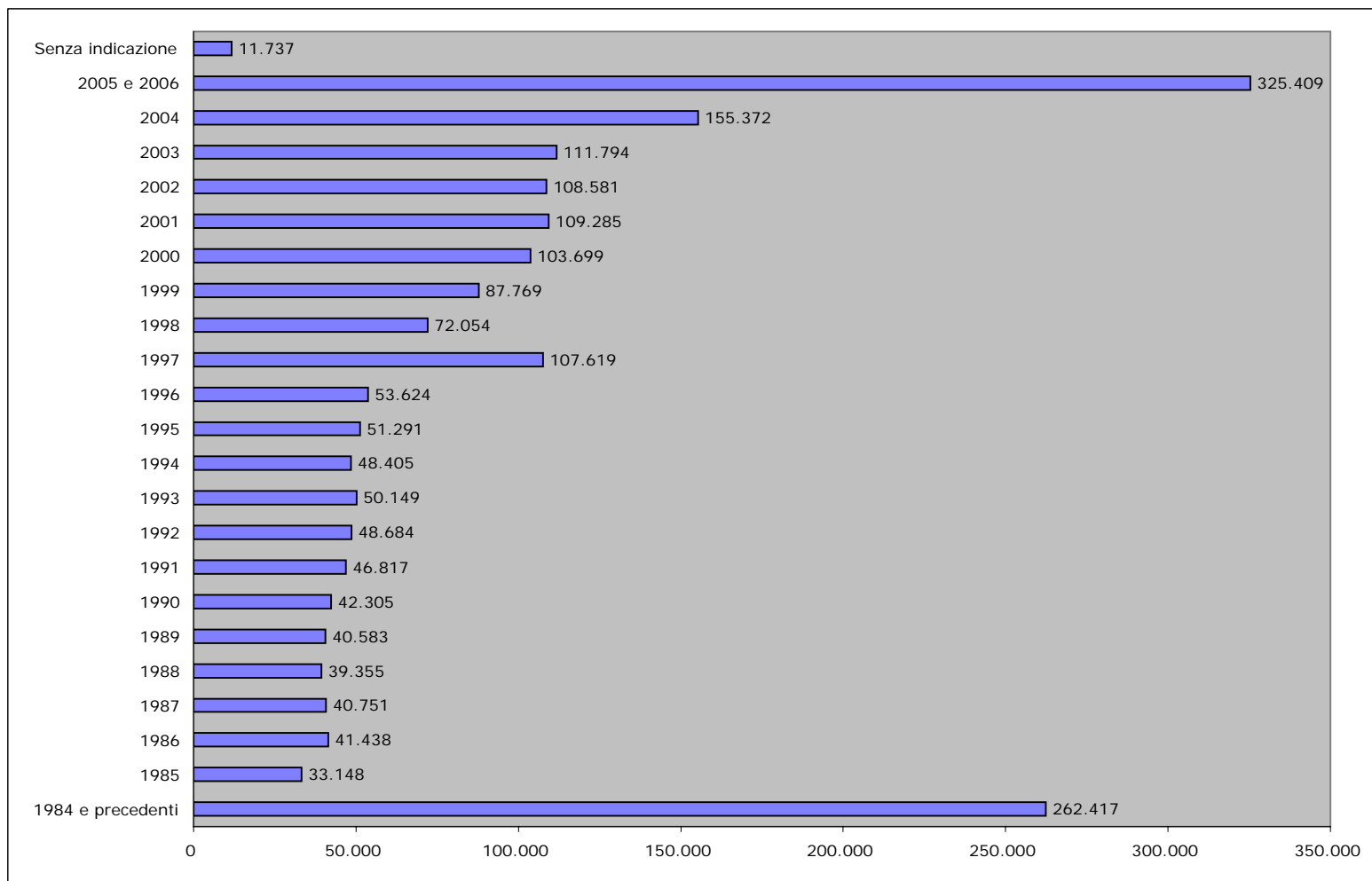

## COMMERCianti

Tav. 6 - Numero iscritti per 100 pensioni vigenti a fine anno

| Anno | Numero iscritti | Numero pensioni<br>vigenti | Iscritti per 100<br>pensioni |
|------|-----------------|----------------------------|------------------------------|
| 1980 | 1.583.000       | 516.210                    | 307                          |
| 1981 | 1.575.000       | 545.913                    | 289                          |
| 1982 | 1.576.000       | 567.287                    | 278                          |
| 1983 | 1.583.000       | 581.876                    | 272                          |
| 1984 | 1.579.000       | 588.421                    | 268                          |
| 1985 | 1.561.000       | 602.171                    | 259                          |
| 1986 | 1.572.000       | 618.053                    | 254                          |
| 1987 | 1.613.000       | 638.732                    | 253                          |
| 1988 | 1.644.000       | 654.729                    | 251                          |
| 1989 | 1.625.000       | 672.093                    | 242                          |
| 1990 | 1.645.000       | 697.010                    | 236                          |
| 1991 | 1.670.000       | 718.378                    | 232                          |
| 1992 | 1.677.000       | 755.197                    | 222                          |
| 1993 | 1.655.000       | 780.547                    | 212                          |
| 1994 | 1.694.000       | 818.057                    | 207                          |
| 1995 | 1.708.000       | 843.735                    | 202                          |
| 1996 | 1.703.000       | 899.637                    | 189                          |
| 1997 | 1.719.000       | 942.246                    | 182                          |
| 1998 | 1.753.000       | 962.562                    | 182                          |
| 1999 | 1.769.300       | 994.760                    | 178                          |
| 2000 | 1.785.000       | 1.035.376                  | 172                          |
| 2001 | 1.796.100       | 1.076.385                  | 167                          |
| 2002 | 1.817.800       | 1.110.531                  | 164                          |
| 2003 | 1.833.000       | 1.147.234                  | 160                          |
| 2004 | 1.910.800       | 1.185.661                  | 161                          |
| 2005 | 1.974.200       | 1.226.200                  | 161                          |
| 2006 | 1.992.300       | 1.269.264                  | 157                          |

## COMMERCianti

### Iscritti e pensioni vigenti a fine anno

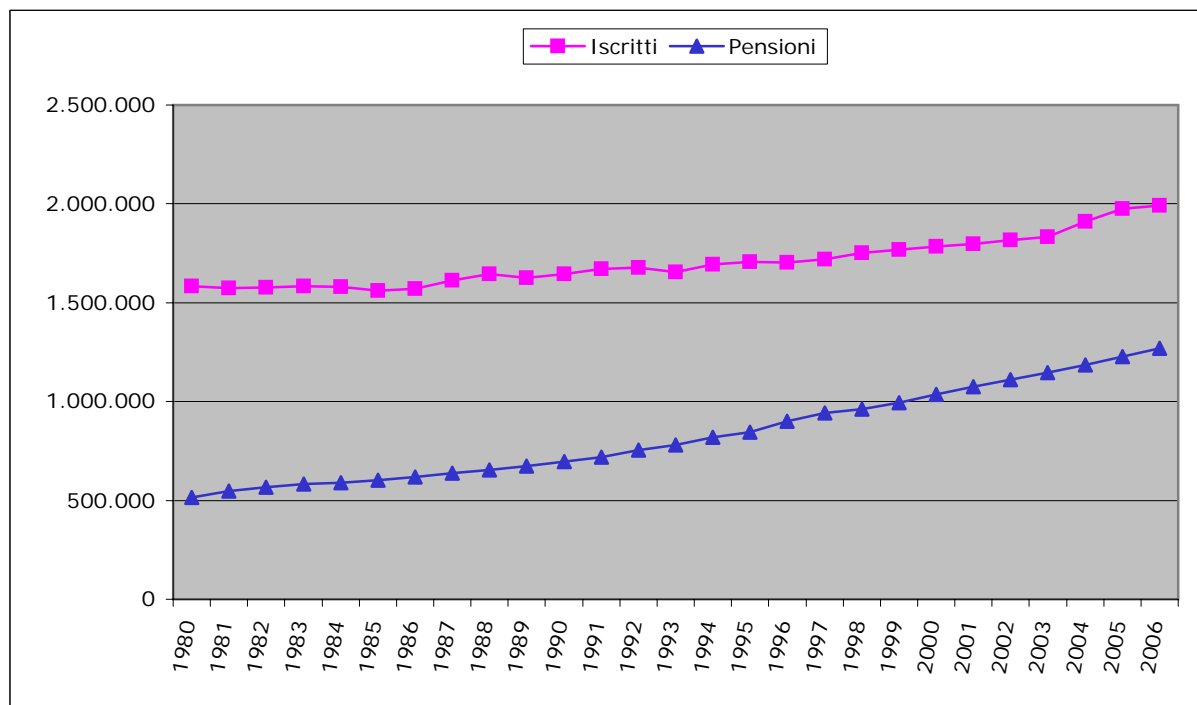

### Numero iscritti per 100 pensioni

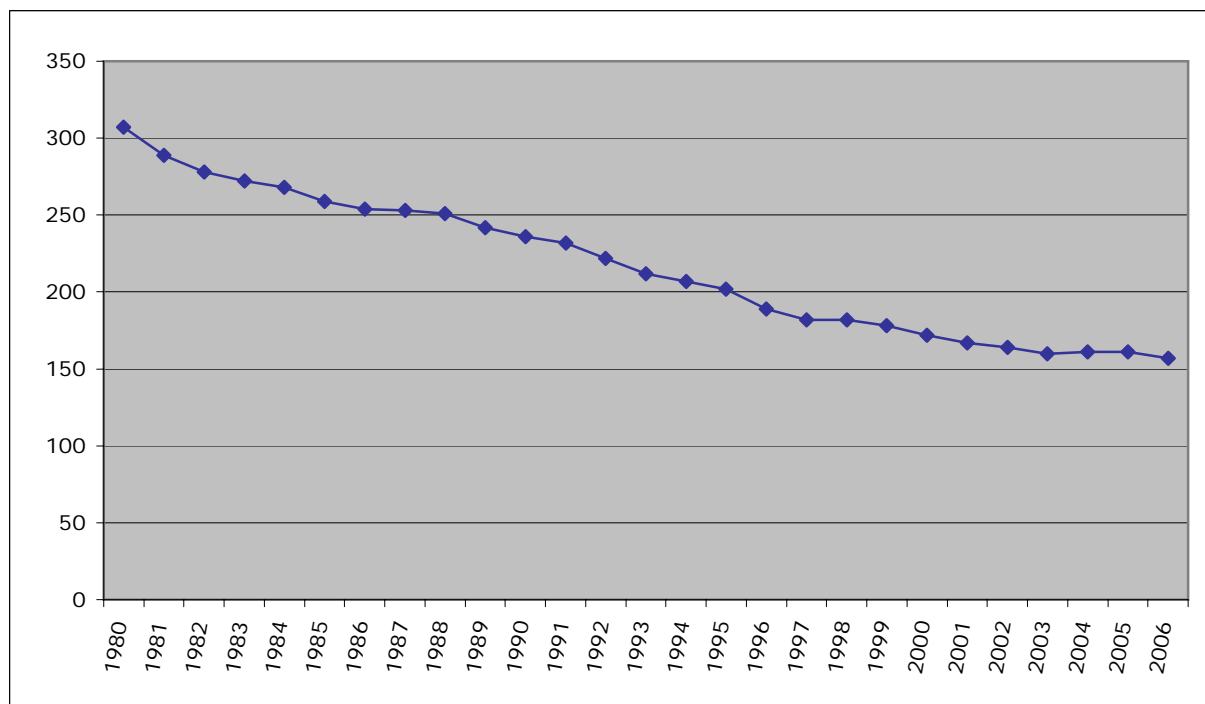

## Serie storiche dei trattamenti pensionistici ( anni 1986 - 2006 )

## COMMERCianti

Tav. 7 - Numero e importo medio delle pensioni vigenti a fine anno  
e liquidate nel corso dell'anno

## VECCHIAIA E ANZIANITA'

| Anni | VIGENTI            |                            |       | LIQUIDATE          |                            |        |
|------|--------------------|----------------------------|-------|--------------------|----------------------------|--------|
|      | Numero<br>pensioni | Importo annuo in pagamento |       | Numero<br>pensioni | Importo annuo in pagamento |        |
|      |                    | Totale                     | Medio |                    | Totale                     | Medio  |
| 1986 | 235.554            | 516.949.164                | 2.195 | 21.535             | 44.320.107                 | 2.058  |
| 1987 | 248.570            | 568.598.904                | 2.287 | 23.806             | 50.720.111                 | 2.131  |
| 1988 | 260.985            | 692.870.808                | 2.655 | 26.536             | 65.620.078                 | 2.473  |
| 1989 | 275.718            | 808.609.207                | 2.933 | 30.961             | 81.040.108                 | 2.617  |
| 1990 | 298.538            | 946.401.285                | 3.170 | 32.267             | 90.449.886                 | 2.803  |
| 1991 | 318.333            | 1.179.430.132              | 3.705 | 32.728             | 107.449.951                | 3.283  |
| 1992 | 348.393            | 1.366.808.450              | 3.923 | 40.450             | 190.919.955                | 4.720  |
| 1993 | 373.476            | 1.555.859.934              | 4.166 | 38.852             | 177.770.046                | 4.576  |
| 1994 | 414.709            | 1.879.718.308              | 4.533 | 54.329             | 306.610.058                | 5.644  |
| 1995 | 442.053            | 2.088.731.369              | 4.725 | 39.772             | 216.939.953                | 5.455  |
| 1996 | 500.734            | 2.624.662.356              | 5.242 | 60.900             | 412.129.788                | 6.767  |
| 1997 | 541.645            | 3.087.869.397              | 5.701 | 57.787             | 382.089.955                | 6.612  |
| 1998 | 567.631            | 3.315.691.608              | 5.841 | 37.388             | 228.919.994                | 6.123  |
| 1999 | 602.722            | 3.681.992.535              | 6.109 | 47.312             | 325.970.218                | 6.890  |
| 2000 | 643.695            | 4.174.838.409              | 6.486 | 53.547             | 416.370.227                | 7.776  |
| 2001 | 686.245            | 4.756.163.264              | 6.931 | 56.591             | 487.283.255                | 8.611  |
| 2002 | 722.854            | 5.356.574.354              | 7.410 | 53.436             | 474.304.809                | 8.876  |
| 2003 | 764.528            | 5.975.635.708              | 7.816 | 60.383             | 563.616.891                | 9.334  |
| 2004 | 805.717            | 6.620.815.819              | 8.217 | 58.145             | 559.943.180                | 9.630  |
| 2005 | 849.328            | 7.316.045.174              | 8.614 | 66.083             | 658.102.449                | 9.959  |
| 2006 | 893.682            | 8.027.103.461              | 8.982 | 63.208             | 645.207.637                | 10.208 |

## COMMERCianti

segue Tav. 7 - Numero e importo medio delle pensioni vigenti a fine anno  
e liquidate nel corso dell'anno

## INVALIDITA'

| Anni | VIGENTI            |                            |       | LIQUIDATE          |                            |       |
|------|--------------------|----------------------------|-------|--------------------|----------------------------|-------|
|      | Numero<br>pensioni | Importo annuo in pagamento |       | Numero<br>pensioni | Importo annuo in pagamento |       |
|      |                    | Totale                     | Medio |                    | Totale                     | Medio |
| 1986 | 253.376            | 552.270.998                | 2.180 | 8.155              | 14.259.996                 | 1.749 |
| 1987 | 253.189            | 577.070.901                | 2.279 | 9.697              | 16.910.016                 | 1.744 |
| 1988 | 250.335            | 690.989.687                | 2.760 | 9.383              | 19.369.984                 | 2.064 |
| 1989 | 246.619            | 750.059.628                | 3.041 | 9.379              | 19.440.041                 | 2.073 |
| 1990 | 244.432            | 798.180.474                | 3.265 | 8.359              | 18.019.998                 | 2.156 |
| 1991 | 240.178            | 847.119.815                | 3.527 | 8.288              | 20.440.031                 | 2.466 |
| 1992 | 237.176            | 852.910.985                | 3.596 | 8.557              | 31.360.036                 | 3.665 |
| 1993 | 229.860            | 861.230.254                | 3.747 | 8.100              | 32.539.968                 | 4.017 |
| 1994 | 221.661            | 874.259.800                | 3.944 | 7.379              | 33.760.032                 | 4.575 |
| 1995 | 213.024            | 851.020.229                | 3.995 | 5.778              | 28.720.011                 | 4.971 |
| 1996 | 205.003            | 877.880.247                | 4.282 | 5.333              | 29.219.987                 | 5.479 |
| 1997 | 197.013            | 873.740.834                | 4.435 | 5.178              | 27.570.002                 | 5.324 |
| 1998 | 186.278            | 849.640.037                | 4.561 | 4.818              | 28.509.985                 | 5.917 |
| 1999 | 178.194            | 843.410.021                | 4.733 | 4.605              | 28.299.981                 | 6.145 |
| 2000 | 171.797            | 827.279.864                | 4.815 | 4.916              | 33.239.976                 | 6.762 |
| 2001 | 164.257            | 823.984.889                | 5.016 | 4.625              | 31.799.108                 | 6.875 |
| 2002 | 156.149            | 805.867.241                | 5.161 | 5.008              | 36.266.365                 | 7.242 |
| 2003 | 146.619            | 802.048.862                | 5.470 | 5.201              | 38.786.784                 | 7.458 |
| 2004 | 138.395            | 779.043.456                | 5.629 | 4.902              | 37.425.361                 | 7.635 |
| 2005 | 129.627            | 753.831.362                | 5.815 | 5.844              | 44.890.009                 | 7.681 |
| 2006 | 122.733            | 734.265.144                | 5.983 | 5.553              | 42.820.442                 | 7.711 |

## COMMERCianti

segue Tav. 7 - Numero e importo medio delle pensioni vigenti a fine anno  
e liquidate nel corso dell'anno

## SUPERSTITI

| Anni | VIGENTI            |                            |       | LIQUIDATE          |                            |       |
|------|--------------------|----------------------------|-------|--------------------|----------------------------|-------|
|      | Numero<br>pensioni | Importo annuo in pagamento |       | Numero<br>pensioni | Importo annuo in pagamento |       |
|      |                    | Totale                     | Medio |                    | Totale                     | Medio |
| 1986 | 129.123            | 148.739.366                | 1.152 | 10.812             | 13.359.956                 | 1.236 |
| 1987 | 136.973            | 168.290.507                | 1.229 | 11.916             | 15.580.051                 | 1.307 |
| 1988 | 143.409            | 205.470.679                | 1.433 | 12.039             | 18.390.054                 | 1.528 |
| 1989 | 149.756            | 240.379.346                | 1.605 | 12.820             | 20.950.059                 | 1.634 |
| 1990 | 154.040            | 273.610.469                | 1.776 | 12.119             | 21.729.973                 | 1.793 |
| 1991 | 159.867            | 310.720.699                | 1.944 | 11.772             | 23.240.047                 | 1.974 |
| 1992 | 169.628            | 335.200.195                | 1.976 | 12.964             | 30.770.054                 | 2.374 |
| 1993 | 177.211            | 374.170.394                | 2.111 | 13.404             | 33.440.031                 | 2.495 |
| 1994 | 181.687            | 406.940.726                | 2.240 | 13.894             | 37.189.931                 | 2.677 |
| 1995 | 188.658            | 433.119.150                | 2.296 | 13.285             | 42.100.032                 | 3.169 |
| 1996 | 193.900            | 597.760.737                | 3.083 | 14.018             | 49.070.009                 | 3.501 |
| 1997 | 203.588            | 658.079.887                | 3.232 | 14.277             | 51.380.068                 | 3.599 |
| 1998 | 208.653            | 698.150.851                | 3.346 | 13.915             | 52.410.013                 | 3.766 |
| 1999 | 213.844            | 743.080.100                | 3.475 | 13.413             | 52.040.026                 | 3.880 |
| 2000 | 219.884            | 779.759.237                | 3.546 | 14.695             | 59.320.041                 | 4.037 |
| 2001 | 225.883            | 841.781.647                | 3.727 | 13.917             | 59.924.768                 | 4.306 |
| 2002 | 231.528            | 904.382.769                | 3.906 | 15.201             | 69.405.062                 | 4.566 |
| 2003 | 236.087            | 968.301.353                | 4.101 | 15.234             | 69.896.589                 | 4.588 |
| 2004 | 241.549            | 1.028.157.982              | 4.257 | 15.001             | 72.013.249                 | 4.801 |
| 2005 | 247.245            | 1.098.870.548              | 4.444 | 16.836             | 83.106.621                 | 4.936 |
| 2006 | 252.849            | 1.160.703.891              | 4.591 | 15.478             | 79.396.455                 | 5.130 |



## COMMERCianti

segue Tav. 7 - Numero e importo medio delle pensioni vigenti a fine anno  
e liquidate nel corso dell'anno

## COMPLESSO

| Anni | VIGENTI         |                            |       | LIQUIDATE       |                            |       |
|------|-----------------|----------------------------|-------|-----------------|----------------------------|-------|
|      | Numero pensioni | Importo annuo in pagamento |       | Numero pensioni | Importo annuo in pagamento |       |
|      |                 | Totale                     | Medio |                 | Totale                     | Medio |
| 1986 | 618.053         | 1.217.959.529              | 1.971 | 40.502          | 71.940.059                 | 1.776 |
| 1987 | 638.732         | 1.313.960.311              | 2.057 | 45.419          | 83.210.179                 | 1.832 |
| 1988 | 654.729         | 1.589.331.173              | 2.427 | 47.958          | 103.380.116                | 2.156 |
| 1989 | 672.093         | 1.799.048.181              | 2.677 | 53.160          | 121.430.208                | 2.284 |
| 1990 | 697.010         | 2.018.192.228              | 2.895 | 52.745          | 130.199.857                | 2.468 |
| 1991 | 718.378         | 2.337.270.645              | 3.254 | 52.788          | 151.130.030                | 2.863 |
| 1992 | 755.197         | 2.554.919.630              | 3.383 | 61.971          | 253.050.045                | 4.083 |
| 1993 | 780.547         | 2.791.260.581              | 3.576 | 60.356          | 243.750.045                | 4.039 |
| 1994 | 818.057         | 3.160.918.833              | 3.864 | 75.602          | 377.560.021                | 4.994 |
| 1995 | 843.735         | 3.372.870.747              | 3.998 | 58.835          | 287.759.997                | 4.891 |
| 1996 | 899.637         | 4.100.303.340              | 4.558 | 80.251          | 490.419.784                | 6.111 |
| 1997 | 942.246         | 4.619.690.118              | 4.903 | 77.242          | 461.040.025                | 5.969 |
| 1998 | 962.562         | 4.863.482.496              | 5.053 | 56.121          | 309.839.992                | 5.521 |
| 1999 | 994.760         | 5.268.482.656              | 5.296 | 65.330          | 406.310.225                | 6.219 |
| 2000 | 1.035.376       | 5.781.877.510              | 5.584 | 73.158          | 508.930.245                | 6.957 |
| 2001 | 1.076.385       | 6.421.929.800              | 5.966 | 75.133          | 579.007.131                | 7.706 |
| 2002 | 1.110.531       | 7.066.824.364              | 6.363 | 73.645          | 579.976.236                | 7.875 |
| 2003 | 1.147.234       | 7.745.985.923              | 6.752 | 80.818          | 672.300.264                | 8.319 |
| 2004 | 1.185.661       | 8.428.017.257              | 7.108 | 78.048          | 669.381.790                | 8.577 |
| 2005 | 1.226.200       | 9.168.747.084              | 7.477 | 88.763          | 786.099.079                | 8.856 |
| 2006 | 1.269.264       | 9.922.072.496              | 7.817 | 84.239          | 767.424.534                | 9.110 |

## COMMERCianti

Tav. 8 - Indici sull'evoluzione del numero delle pensioni vigenti a fine anno

| Anni | Incrementi annui percentuali |                         |            |           | % Pensioni per categoria |                         |            |           | Pensioni di<br>invalidità per 100<br>pensioni di vecchiaia |
|------|------------------------------|-------------------------|------------|-----------|--------------------------|-------------------------|------------|-----------|--|
|      | Vecchiaia e<br>Anzianità     | Invalità e<br>Inabilità | Superstiti | Complesso | Vecchiaia e<br>Anzianità | Invalità e<br>Inabilità | Superstiti | Complesso |  |
| 1987 | 5,53                         | - 0,07                  | 6,08       | 3,35      | 38,92                    | 39,64                   | 21,44      | 100,00    | 102  |
| 1988 | 4,99                         | - 1,13                  | 4,70       | 2,50      | 39,86                    | 38,23                   | 21,91      | 100,00    | 96   |
| 1989 | 5,65                         | - 1,48                  | 4,43       | 2,65      | 41,02                    | 36,69                   | 22,29      | 100,00    | 89   |
| 1990 | 8,28                         | - 0,89                  | 2,86       | 3,71      | 42,83                    | 35,07                   | 22,10      | 100,00    | 82   |
| 1991 | 6,63                         | - 1,74                  | 3,78       | 3,07      | 44,31                    | 33,43                   | 22,26      | 100,00    | 75   |
| 1992 | 9,44                         | - 1,25                  | 6,11       | 5,13      | 46,13                    | 31,41                   | 22,46      | 100,00    | 68   |
| 1993 | 7,20                         | - 3,08                  | 4,47       | 3,36      | 47,85                    | 29,45                   | 22,70      | 100,00    | 62   |
| 1994 | 11,04                        | - 3,57                  | 2,53       | 4,81      | 50,69                    | 27,10                   | 22,21      | 100,00    | 53   |
| 1995 | 6,59                         | - 3,90                  | 3,84       | 3,14      | 52,39                    | 25,25                   | 22,36      | 100,00    | 48   |
| 1996 | 13,27                        | - 3,77                  | 2,78       | 6,63      | 55,66                    | 22,79                   | 21,55      | 100,00    | 41   |
| 1997 | 8,17                         | - 3,90                  | 5,00       | 4,74      | 57,48                    | 20,91                   | 21,61      | 100,00    | 36   |
| 1998 | 4,80                         | - 5,45                  | 2,49       | 2,16      | 58,97                    | 19,35                   | 21,68      | 100,00    | 33   |
| 1999 | 6,18                         | - 4,34                  | 2,49       | 3,35      | 60,59                    | 17,91                   | 21,50      | 100,00    | 30   |
| 2000 | 6,80                         | - 3,59                  | 2,82       | 4,08      | 62,17                    | 16,59                   | 21,24      | 100,00    | 27   |
| 2001 | 6,61                         | - 4,39                  | 2,73       | 3,96      | 63,75                    | 15,26                   | 20,99      | 100,00    | 24   |
| 2002 | 5,33                         | - 4,94                  | 2,50       | 3,17      | 65,09                    | 14,06                   | 20,85      | 100,00    | 22   |
| 2003 | 5,77                         | - 6,10                  | 1,97       | 3,30      | 66,64                    | 12,78                   | 20,58      | 100,00    | 19   |
| 2004 | 5,39                         | - 5,61                  | 2,31       | 3,35      | 67,96                    | 11,67                   | 20,37      | 100,00    | 17   |
| 2005 | 5,41                         | - 6,34                  | 2,36       | 3,42      | 69,27                    | 10,57                   | 20,16      | 100,00    | 15   |
| 2006 | 5,22                         | - 5,32                  | 2,27       | 3,51      | 70,41                    | 9,67                    | 19,92      | 100,00    | 14   |

## COMMERCianti

Tav. 9 - Indici sull'evoluzione degli importi medi delle pensioni vigenti a fine anno

| Anni | % Importi medi per categoria<br>sull'importo medio totale |                           |            | % Importi medi per categoria sui minimi |                           |            |           | Incrementi annui percentuali |                           |            |           |
|------|---|---------------------------|------------|---|---------------------------|------------|-----------|------------------------------|---------------------------|------------|-----------|
|      | Vecchiaia e<br>Anzianità                                  | Invalidità e<br>Inabilità | Superstiti | Vecchiaia e<br>Anzianità                | Invalidità e<br>Inabilità | Superstiti | Complesso | Vecchiaia e<br>Anzianità     | Invalidità e<br>Inabilità | Superstiti | Complesso |
| 1987 | 111,20  | 110,80                    | 59,73      | 98,13                                   | 97,78                     | 52,71      | 88,24     | 4,23                         | 4,57                      | 6,66       | 4,36      |
| 1988 | 109,39  | 113,73                    | 59,03      | 108,19                                  | 112,49                    | 58,39      | 98,90     | 16,06                        | 21,11                     | 16,61      | 17,99     |
| 1989 | 109,55  | 113,61                    | 59,96      | 99,18                                   | 102,86                    | 54,29      | 90,54     | 10,47                        | 10,18                     | 12,03      | 10,30     |
| 1990 | 109,50  | 112,80                    | 61,36      | 97,46                                   | 100,39                    | 54,61      | 89,00     | 8,09                         | 7,37                      | 10,66      | 8,14      |
| 1991 | 113,86  | 108,39                    | 59,73      | 106,21                                  | 101,11                    | 55,72      | 93,28     | 16,87                        | 8,01                      | 9,42       | 12,40     |
| 1992 | 115,97  | 106,30                    | 58,41      | 104,19                                  | 95,50                     | 52,48      | 89,84     | 5,89                         | 1,96                      | 1,67       | 3,96      |
| 1993 | 116,50  | 104,78                    | 59,04      | 107,40                                  | 96,59                     | 54,43      | 92,19     | 6,19                         | 4,19                      | 6,85       | 5,70      |
| 1994 | 117,30  | 102,07                    | 57,97      | 112,87                                  | 98,21                     | 55,77      | 96,22     | 8,80                         | 5,27                      | 6,08       | 8,05      |
| 1995 | 118,19  | 99,92                     | 57,42      | 112,34                                  | 94,98                     | 54,59      | 95,06     | 4,25                         | 1,29                      | 2,50       | 3,47      |
| 1996 | 115,00  | 93,95                     | 67,64      | 124,63                                  | 101,82                    | 73,30      | 108,37    | 10,93                        | 7,19                      | 34,28      | 14,01     |
| 1997 | 116,27  | 90,45                     | 65,93      | 128,59                                  | 100,04                    | 72,91      | 110,60    | 8,76                         | 3,56                      | 4,85       | 7,57      |
| 1998 | 115,60  | 90,27                     | 66,22      | 126,81                                  | 99,02                     | 72,64      | 109,70    | 2,46                         | 2,85                      | 3,51       | 3,06      |
| 1999 | 115,35  | 89,37                     | 65,61      | 130,41                                  | 101,04                    | 74,18      | 113,06    | 4,58                         | 3,77                      | 3,85       | 4,81      |
| 2000 | 116,15  | 86,24                     | 63,51      | 136,01                                  | 100,98                    | 74,37      | 117,10    | 6,17                         | 1,74                      | 2,05       | 5,44      |
| 2001 | 116,17  | 84,08                     | 62,47      | 143,06                                  | 103,53                    | 76,93      | 123,14    | 6,87                         | 4,16                      | 5,10       | 6,84      |
| 2002 | 116,45  | 81,11                     | 61,39      | 149,07                                  | 103,83                    | 78,58      | 128,01    | 6,91                         | 2,89                      | 4,80       | 6,65      |
| 2003 | 115,76  | 81,01                     | 60,74      | 153,11                                  | 107,15                    | 80,33      | 132,26    | 5,48                         | 5,99                      | 4,99       | 6,11      |
| 2004 | 115,60  | 79,19                     | 59,89      | 157,19                                  | 107,68                    | 81,43      | 135,97    | 5,13                         | 2,91                      | 3,80       | 5,27      |
| 2005 | 115,21  | 77,77                     | 59,44      | 160,76                                  | 108,52                    | 82,94      | 139,54    | 4,83                         | 3,30                      | 4,39       | 5,19      |
| 2006 | 114,90  | 76,54                     | 58,73      | 164,34                                  | 109,47                    | 84,00      | 143,02    | 4,27                         | 2,89                      | 3,31       | 4,55      |

## COMMERCianti

Tav. 10 - Indici sull'evoluzione del numero delle pensioni liquidate negli anni dal 1986 al 2006

| Anni | Incrementi annui percentuali |                         |            |           | % Pensioni per categoria |                         |            |           | Pensioni di<br>invalidità per 100<br>pensioni di vecchiaia |
|------|------------------------------|-------------------------|------------|-----------|--------------------------|-------------------------|------------|-----------|--|
|      | Vecchiaia e<br>Anzianità     | Invalità e<br>Inabilità | Superstiti | Complesso | Vecchiaia e<br>Anzianità | Invalità e<br>Inabilità | Superstiti | Complesso |  |
| 1987 | 10,55                        | 18,91                   | 10,21      | 12,14     | 52,41                    | 21,35                   | 26,24      | 100,00    | 41   |
| 1988 | 11,47                        | - 3,24                  | 1,03       | 5,59      | 55,33                    | 19,57                   | 25,10      | 100,00    | 35   |
| 1989 | 16,68                        | - 0,04                  | 6,49       | 10,85     | 58,24                    | 17,64                   | 24,12      | 100,00    | 30   |
| 1990 | 4,22                         | - 10,88                 | - 5,47     | - 0,78    | 61,18                    | 15,85                   | 22,97      | 100,00    | 26   |
| 1991 | 1,43                         | - 0,85                  | - 2,86     | 0,08      | 62,00                    | 15,70                   | 22,30      | 100,00    | 25   |
| 1992 | 23,59                        | 3,25                    | 10,13      | 17,40     | 65,27                    | 13,81                   | 20,92      | 100,00    | 21   |
| 1993 | - 3,95                       | - 5,34                  | 3,39       | - 2,61    | 64,37                    | 13,42                   | 22,21      | 100,00    | 21   |
| 1994 | 39,84                        | - 8,90                  | 3,66       | 25,26     | 71,86                    | 9,76                    | 18,38      | 100,00    | 14   |
| 1995 | - 26,79                      | - 21,70                 | - 4,38     | - 22,18   | 67,60                    | 9,82                    | 22,58      | 100,00    | 15   |
| 1996 | 53,12                        | - 7,70                  | 5,52       | 36,40     | 75,89                    | 6,65                    | 17,46      | 100,00    | 9  |
| 1997 | - 5,11                       | - 2,91                  | 1,85       | - 3,75    | 74,81                    | 6,70                    | 18,49      | 100,00    | 9  |
| 1998 | - 35,30                      | - 6,95                  | - 2,54     | - 27,34   | 66,62                    | 8,59                    | 24,79      | 100,00    | 13   |
| 1999 | 26,54                        | - 4,42                  | - 3,61     | 16,41     | 72,42                    | 7,05                    | 20,53      | 100,00    | 10   |
| 2000 | 13,18                        | 6,75                    | 9,56       | 11,98     | 73,19                    | 6,72                    | 20,09      | 100,00    | 9  |
| 2001 | 5,68                         | - 5,92                  | - 5,29     | 2,70      | 75,32                    | 6,16                    | 18,52      | 100,00    | 8  |
| 2002 | - 5,58                       | 8,28                    | 9,23       | - 1,98    | 72,56                    | 6,80                    | 20,64      | 100,00    | 9  |
| 2003 | 13,00                        | 3,85                    | 0,22       | 9,74      | 74,71                    | 6,44                    | 18,85      | 100,00    | 9  |
| 2004 | - 3,71                       | - 5,75                  | - 1,53     | - 3,43    | 74,50                    | 6,28                    | 19,22      | 100,00    | 8  |
| 2005 | 13,65                        | 19,22                   | 12,23      | 13,73     | 74,45                    | 6,58                    | 18,97      | 100,00    | 9  |
| 2006 | - 4,35                       | - 4,98                  | - 8,07     | - 5,10    | 75,03                    | 6,59                    | 18,38      | 100,00    | 9  |

## COMMERCianti

Tav. 11 - Indici sull'evoluzione degli importi medi delle pensioni liquidate negli anni dal 1986 al 2006

| Anni | % Importi medi per categoria<br>sull'importo medio totale |                         |            | % Importi medi per categoria sui minimi |                         |            |           | Incrementi annui percentuali |                         |            |           |
|------|---|-------------------------|------------|---|-------------------------|------------|-----------|------------------------------|-------------------------|------------|-----------|
|      | Vecchiaia e<br>Anzianità                                  | Invalità e<br>Inabilità | Superstiti | Vecchiaia e<br>Anzianità                | Invalità e<br>Inabilità | Superstiti | Complesso | Vecchiaia e<br>Anzianità     | Invalità e<br>Inabilità | Superstiti | Complesso |
| 1987 | 116,30  | 95,19                   | 71,37      | 91,40                                   | 74,81                   | 56,09      | 78,59     | 3,52                         | - 0,27                  | 5,81       | 3,15      |
| 1988 | 114,70  | 95,75                   | 70,85      | 100,77                                  | 84,13                   | 62,25      | 87,86     | 16,07                        | 18,38                   | 16,83      | 17,69     |
| 1989 | 114,60  | 90,75                   | 71,55      | 88,52                                   | 70,10                   | 55,27      | 77,24     | 5,85                         | 0,40                    | 6,98       | 5,94      |
| 1990 | 113,58  | 87,35                   | 72,65      | 86,18                                   | 66,27                   | 55,12      | 75,87     | 7,09                         | 4,01                    | 9,72       | 8,06      |
| 1991 | 114,67  | 86,14                   | 68,95      | 94,12                                   | 70,70                   | 56,59      | 82,07     | 17,12                        | 14,40                   | 10,10      | 16,00     |
| 1992 | 115,60  | 89,76                   | 58,13      | 125,35                                  | 97,33                   | 63,03      | 108,43    | 43,76                        | 48,60                   | 20,23      | 42,61     |
| 1993 | 113,28  | 99,46                   | 61,77      | 117,96                                  | 103,57                  | 64,32      | 104,13    | - 3,06                       | 9,62                    | 5,11       | - 1,08    |
| 1994 | 113,01  | 91,61                   | 53,60      | 140,53                                  | 113,92                  | 66,65      | 124,35    | 23,34                        | 13,89                   | 7,29       | 23,64     |
| 1995 | 111,52  | 101,63                  | 64,79      | 129,69                                  | 118,18                  | 75,35      | 116,29    | - 3,35                       | 8,64                    | 18,39      | - 2,06    |
| 1996 | 110,74  | 89,66                   | 57,28      | 160,90                                  | 130,27                  | 83,23      | 145,30    | 24,07                        | 10,23                   | 10,46      | 24,94     |
| 1997 | 110,77  | 89,20                   | 60,29      | 149,15                                  | 120,10                  | 81,18      | 134,64    | - 2,29                       | - 2,82                  | 2,81       | - 2,32    |
| 1998 | 110,90  | 107,18                  | 68,22      | 132,93                                  | 128,47                  | 81,77      | 119,86    | - 7,40                       | 11,14                   | 4,66       | - 7,51    |
| 1999 | 110,79  | 98,82                   | 62,39      | 147,08                                  | 131,19                  | 82,83      | 132,76    | 12,53                        | 3,85                    | 3,01       | 12,64     |
| 2000 | 111,77  | 97,19                   | 58,02      | 163,06                                  | 141,80                  | 84,65      | 145,89    | 12,86                        | 10,03                   | 4,04       | 11,87     |
| 2001 | 111,74  | 89,22                   | 55,88      | 177,74                                  | 141,90                  | 88,88      | 159,06    | 10,74                        | 1,68                    | 6,67       | 10,77     |
| 2002 | 112,71  | 91,96                   | 57,98      | 178,57                                  | 145,69                  | 91,86      | 158,43    | 3,08                         | 5,34                    | 6,04       | 2,19      |
| 2003 | 112,20  | 89,65                   | 55,15      | 182,84                                  | 146,09                  | 89,87      | 162,96    | 5,16                         | 2,98                    | 0,48       | 5,64      |
| 2004 | 112,28  | 89,02                   | 55,98      | 184,22                                  | 146,05                  | 91,84      | 164,07    | 3,17                         | 2,37                    | 4,64       | 3,10      |
| 2005 | 112,45  | 86,73                   | 55,74      | 185,86                                  | 143,35                  | 92,12      | 165,28    | 3,42                         | 0,60                    | 2,81       | 3,25      |
| 2006 | 112,05  | 84,64                   | 56,31      | 186,77                                  | 141,08                  | 93,86      | 166,68    | 2,50                         | 0,39                    | 3,93       | 2,87      |

## COMMERCianti

Tav. 12- Serie storica del trattamento minimo mensile

| Anni     | Minimi al 31 dicembre                    |                |
|----------|--|----------------|
|          | invalidità con età<br>> età di vecchiaia | altre pensioni |
| 1980     | 70,60                                    | 78,45          |
| 1981     | 87,00                                    | 97,38          |
| 1982     | 100,40                                   | 112,33         |
| 1983     | 118,79                                   | 132,91         |
| 1984     | 132,01                                   | 147,71         |
| 1985     | 143,01                                   | 160,00         |
| 1986     | 150,52                                   | 179,31         |
| 1987     | 158,47                                   | 188,76         |
| 1988 (1) | 227,45                                   |                |
| 1989     | 250,22                                   |                |
| 1990     | 268,33                                   |                |
| 1991     | 289,65                                   |                |
| 1992     | 298,38                                   |                |
| 1993     | 308,92                                   |                |
| 1994     | 323,53                                   |                |
| 1995     | 323,53                                   |                |
| 1996     | 341,02                                   |                |
| 1997     | 354,32                                   |                |
| 1998     | 360,33                                   |                |
| 1999     | 366,81                                   |                |
| 2000     | 372,68                                   |                |
| 2001     | 382,36                                   |                |
| 2002     | 392,69                                   |                |
| 2003     | 402,12                                   |                |
| 2004     | 412,18                                   |                |
| 2005     | 420,43                                   |                |
| 2006     | 427,58                                   |                |

(1) Dall' 1.11.1988 le pensioni delle Gestioni speciali dei lavoratori autonomi sono equiparate a quelle del Fondo pensioni lavoratori dipendenti (art. 7 L. 140/1985).

Distribuzioni delle pensioni vigenti al 1° gennaio 2007  
(I valori si riferiscono alle pensioni contabilizzate)

## COMMERCianti

Tav. 13 - Pensioni vigenti al 1° gennaio 2007 ripartite per categoria e sesso

| CATEGORIA                | MASCHI  |                       | FEMMINE |                       | COMPLESSO |                       |
|--------------------------|---------|-----------------------|---------|-----------------------|-----------|-----------------------|
|                          | Numero  | Importo medio mensile | Numero  | Importo medio mensile | Numero    | Importo medio mensile |
| Vecchiaia                | 188.327 | 645,12                | 402.341 | 491,16                | 590.668   | 540,25                |
| Anzianità                | 238.552 | 1.077,78              | 52.520  | 847,25                | 291.072   | 1.036,18              |
| TOT. VECCHIAIA           | 426.879 | 886,90                | 454.861 | 532,27                | 881.740   | 703,96                |
| Invalità ante L.222/84   | 21.187  | 461,59                | 60.286  | 400,68                | 81.473    | 416,52                |
| Assegno di invalidità    | 20.777  | 589,05                | 11.949  | 442,08                | 32.726    | 535,38                |
| Pensione di inabilità    | 5.212   | 786,14                | 2.342   | 557,10                | 7.554     | 715,13                |
| TOT. INVALIDITA'         | 47.176  | 553,58                | 74.577  | 412,23                | 121.753   | 467,00                |
| Superstiti di assicurato | 10.491  | 318,03                | 62.289  | 389,22                | 72.780    | 378,96                |
| Superstiti di pensionato | 29.085  | 304,49                | 149.933 | 361,70                | 179.018   | 352,40                |
| TOT. SUPERSTITI          | 39.576  | 308,08                | 212.222 | 369,78                | 251.798   | 360,08                |
| COMPLESSO                | 513.631 | 811,69                | 741.660 | 473,70                | 1.255.291 | 612,00                |



## COMMERCianti

Tav. 14 - Pensioni vigenti al 1° gennaio 2007 ripartite per categoria, sesso e classe di età del titolare

| Classi di età | Vecchiaia |         |         | Anzianità |         |         | Invalidità ed Inabilità |         |         | Superstiti |         |         | Complesso |         |           |
|---------------|-----------|---------|---------|-----------|---------|---------|-------------------------|---------|---------|------------|---------|---------|-----------|---------|-----------|
|               | Maschi    | Femmine | Totale  | Maschi    | Femmine | Totale  | Maschi                  | Femmine | Totale  | Maschi     | Femmine | Totale  | Maschi    | Femmine | Totale    |
| fino a 39     | -         | -       | -       | -         | -       | -       | 748                     | 430     | 1.178   | 893        | 1.834   | 2.727   | 1.641     | 2.264   | 3.905     |
| da 40 a 49    | -         | -       | -       | -         | -       | -       | 3.283                   | 1.934   | 5.217   | 917        | 5.835   | 6.752   | 4.200     | 7.769   | 11.969    |
| da 50 a 54    | -         | -       | -       | 156       | 13      | 169     | 3.285                   | 2.031   | 5.316   | 1.045      | 6.680   | 7.725   | 4.486     | 8.724   | 13.210    |
| da 55 a 59    | 51        | 22      | 73      | 23.058    | 9.976   | 33.034  | 6.610                   | 4.153   | 10.763  | 1.827      | 12.911  | 14.738  | 31.546    | 27.062  | 58.608    |
| da 60 a 64    | 263       | 88.938  | 89.201  | 80.254    | 25.564  | 105.818 | 7.196                   | 3.047   | 10.243  | 2.842      | 19.719  | 22.561  | 90.555    | 137.268 | 227.823   |
| da 65 a 69    | 51.602    | 96.917  | 148.519 | 84.643    | 13.774  | 98.417  | 4.635                   | 4.058   | 8.693   | 4.887      | 29.796  | 34.683  | 145.767   | 144.545 | 290.312   |
| da 70 a 79    | 99.517    | 149.434 | 248.951 | 49.606    | 3.183   | 52.789  | 9.685                   | 18.221  | 27.906  | 12.639     | 71.277  | 83.916  | 171.447   | 242.115 | 413.562   |
| 80 ed oltre   | 36.894    | 67.030  | 103.924 | 835       | 10      | 845     | 11.734                  | 40.703  | 52.437  | 14.526     | 64.170  | 78.696  | 63.989    | 171.913 | 235.902   |
| Totale        | 188.327   | 402.341 | 590.668 | 238.552   | 52.520  | 291.072 | 47.176                  | 74.577  | 121.753 | 39.576     | 212.222 | 251.798 | 513.631   | 741.660 | 1.255.291 |
| Età media     | 74,1      | 71,5    | 72,3    | 65,6      | 63,0    | 65,1    | 68,1                    | 77,4    | 73,8    | 73,7       | 72,7    | 72,8    | 69,6      | 71,8    | 70,9      |

## COMMERCianti

Tav. 15 - Pensioni di invalidità ed inabilità vigenti al 1° gennaio 2007 ripartite per tipologia, sesso e classe di età del titolare

| Classi di età | Invalidità ante L. 222/84 |         |        | Assegno di invalidità |         |        | Pensioni di inabilità |         |        | Complesso |         |         |
|---------------|---------------------------|---------|--------|-----------------------|---------|--------|-----------------------|---------|--------|-----------|---------|---------|
|               | Maschi                    | Femmine | Totale | Maschi                | Femmine | Totale | Maschi                | Femmine | Totale | Maschi    | Femmine | Totale  |
| fino a 39     | -                         | -       | -      | 616                   | 362     | 978    | 132                   | 68      | 200    | 748       | 430     | 1.178   |
| da 40 a 49    | 21                        | 15      | 36     | 2.630                 | 1.587   | 4.217  | 632                   | 332     | 964    | 3.283     | 1.934   | 5.217   |
| da 50 a 54    | 132                       | 90      | 222    | 2.588                 | 1.627   | 4.215  | 565                   | 314     | 879    | 3.285     | 2.031   | 5.316   |
| da 55 a 59    | 393                       | 352     | 745    | 5.220                 | 3.325   | 8.545  | 997                   | 476     | 1.473  | 6.610     | 4.153   | 10.763  |
| da 60 a 64    | 745                       | 789     | 1.534  | 5.323                 | 1.788   | 7.111  | 1.128                 | 470     | 1.598  | 7.196     | 3.047   | 10.243  |
| da 65 a 69    | 1.268                     | 2.199   | 3.467  | 2.430                 | 1.507   | 3.937  | 937                   | 352     | 1.289  | 4.635     | 4.058   | 8.693   |
| da 70 a 79    | 7.080                     | 16.451  | 23.531 | 1.833                 | 1.469   | 3.302  | 772                   | 301     | 1.073  | 9.685     | 18.221  | 27.906  |
| 80 ed oltre   | 11.548                    | 40.390  | 51.938 | 137                   | 284     | 421    | 49                    | 29      | 78     | 11.734    | 40.703  | 52.437  |
| Totale        | 21.187                    | 60.286  | 81.473 | 20.777                | 11.949  | 32.726 | 5.212                 | 2.342   | 7.554  | 47.176    | 74.577  | 121.753 |
| Età media     | 79,5                      | 81,8    | 81,2   | 58,4                  | 58,9    | 58,6   | 60,0                  | 59,0    | 59,7   | 68,1      | 77,4    | 73,8    |

## COMMERCianti

Tav. 16 - Numero di pensioni vigenti al 1° gennaio 2007 per classe di importo e periodo di decorrenza

## VECCHIAIA

| Classi d'importo  | Periodi di decorrenza |           |           |        |        |        |        |        |        |        |        |        | Vigenti<br>al<br>1-1-2007 |
|---|-----------------------|-----------|-----------|--------|--------|--------|--------|--------|--------|--------|--------|--------|---------------------------|
|   | Ante 1984             | 1984-1991 | 1992-1997 | 1998   | 1999   | 2000   | 2001   | 2002   | 2003   | 2004   | 2005   | 2006   |                           |
| Inferiori al minimo<br>al minimo<br>minimo - 500<br>500 - 1.000<br>1.000 - 1.500<br>1.500 - 2.000<br>2.000 - 2.500<br>oltre 2.500<br><br>Totale | a) valori assoluti    |           |           |        |        |        |        |        |        |        |        |        |                           |
|   | 11.402                | 25.282    | 26.791    | 5.237  | 5.418  | 5.645  | 6.367  | 6.467  | 6.656  | 6.493  | 5.856  | 5.577  | 117.191                   |
|   | 15.401                | 50.386    | 45.987    | 7.040  | 6.773  | 6.821  | 7.087  | 7.242  | 7.076  | 6.655  | 6.625  | 6.287  | 173.380                   |
|   | 3.560                 | 15.024    | 15.484    | 2.601  | 2.547  | 2.708  | 2.731  | 3.037  | 2.874  | 2.720  | 2.531  | 2.574  | 58.391                    |
|   | 6.461                 | 30.409    | 61.325    | 12.641 | 12.808 | 12.888 | 13.202 | 13.269 | 13.164 | 12.575 | 11.227 | 10.652 | 210.621                   |
|   | 97                    | 1.127     | 5.473     | 1.344  | 1.435  | 1.528  | 1.834  | 1.838  | 1.903  | 1.946  | 1.714  | 1.602  | 21.841                    |
|   | 11                    | 142       | 1.292     | 390    | 423    | 471    | 532    | 566    | 553    | 590    | 565    | 484    | 6.019                     |
|   | -                     | 13        | 381       | 156    | 174    | 180    | 227    | 228    | 221    | 222    | 204    | 209    | 2.215                     |
|   | -                     | -         | 61        | 61     | 78     | 98     | 123    | 108    | 117    | 113    | 127    | 124    | 1.010                     |
|   | 36.932                | 122.383   | 156.794   | 29.470 | 29.656 | 30.339 | 32.103 | 32.755 | 32.564 | 31.314 | 28.849 | 27.509 | 590.668                   |
| Inferiori al minimo<br>al minimo<br>minimo - 500<br>500 - 1.000<br>1.000 - 1.500<br>1.500 - 2.000<br>2.000 - 2.500<br>oltre 2.500<br><br>Totale | b) valori percentuali |           |           |        |        |        |        |        |        |        |        |        |                           |
|   | 30,88                 | 20,65     | 17,09     | 17,77  | 18,26  | 18,61  | 19,83  | 19,74  | 20,43  | 20,74  | 20,30  | 20,28  | 19,84                     |
|   | 41,70                 | 41,17     | 29,33     | 23,89  | 22,84  | 22,48  | 22,08  | 22,11  | 21,73  | 21,25  | 22,96  | 22,85  | 29,35                     |
|   | 9,64                  | 12,28     | 9,88      | 8,83   | 8,59   | 8,93   | 8,51   | 9,27   | 8,83   | 8,69   | 8,77   | 9,36   | 9,89                      |
|   | 17,49                 | 24,85     | 39,11     | 42,89  | 43,19  | 42,48  | 41,12  | 40,51  | 40,43  | 40,16  | 38,92  | 38,72  | 35,66                     |
|   | 0,26                  | 0,92      | 3,49      | 4,56   | 4,84   | 5,04   | 5,71   | 5,61   | 5,84   | 6,21   | 5,94   | 5,82   | 3,70                      |
|   | 0,03                  | 0,12      | 0,82      | 1,32   | 1,43   | 1,55   | 1,66   | 1,73   | 1,70   | 1,88   | 1,96   | 1,76   | 1,02                      |
|   | 0,00                  | 0,01      | 0,24      | 0,53   | 0,59   | 0,59   | 0,71   | 0,70   | 0,68   | 0,71   | 0,71   | 0,76   | 0,37                      |
|   | 0,00                  | 0,00      | 0,04      | 0,21   | 0,26   | 0,32   | 0,38   | 0,33   | 0,36   | 0,36   | 0,44   | 0,45   | 0,17                      |
|   | 100,00                | 100,00    | 100,00    | 100,00 | 100,00 | 100,00 | 100,00 | 100,00 | 100,00 | 100,00 | 100,00 | 100,00 | 100,00                    |

## COMMERCianti

segue Tav. 16 - Numero di pensioni vigenti al 1° gennaio 2007 per classe di importo e periodo di decorrenza

## ANZIANITA'

| Classi d'importo  | Periodi di decorrenza |           |           |        |        |        |        |        |        |        |        |        | Vigenti<br>al<br>1-1-2007 |
|---|-----------------------|-----------|-----------|--------|--------|--------|--------|--------|--------|--------|--------|--------|---------------------------|
|   | Ante 1984             | 1984-1991 | 1992-1997 | 1998   | 1999   | 2000   | 2001   | 2002   | 2003   | 2004   | 2005   | 2006   |                           |
| Inferiori al minimo<br>al minimo<br>minimo - 500<br>500 - 1.000<br>1.000 - 1.500<br>1.500 - 2.000<br>2.000 - 2.500<br>oltre 2.500<br><br>Totale | a) valori assoluti    |           |           |        |        |        |        |        |        |        |        |        |                           |
|   | 55                    | 410       | 852       | 28     | 173    | 109    | 126    | 111    | 133    | 139    | 108    | 66     | 2.310                     |
|   | 191                   | 1.318     | 1.551     | 23     | 149    | 84     | 118    | 79     | 104    | 76     | 101    | 83     | 3.877                     |
|   | 124                   | 1.407     | 2.853     | 31     | 342    | 263    | 229    | 189    | 232    | 171    | 162    | 148    | 6.151                     |
|   | 696                   | 13.136    | 56.604    | 660    | 12.466 | 11.243 | 12.513 | 9.719  | 13.595 | 12.648 | 13.201 | 12.044 | 168.525                   |
|   | 91                    | 3.170     | 20.960    | 454    | 4.538  | 4.594  | 5.364  | 4.640  | 6.329  | 6.197  | 6.616  | 6.244  | 69.197                    |
|   | 11                    | 712       | 6.271     | 131    | 1.620  | 1.636  | 1.970  | 1.697  | 2.240  | 2.140  | 2.334  | 2.260  | 23.022                    |
|   | 1                     | 204       | 2.528     | 64     | 849    | 824    | 1.095  | 889    | 1.131  | 1.134  | 1.224  | 1.164  | 11.107                    |
|   | -                     | 52        | 1.052     | 55     | 528    | 637    | 824    | 594    | 759    | 742    | 854    | 786    | 6.883                     |
|   | 1.169                 | 20.409    | 92.671    | 1.446  | 20.665 | 19.390 | 22.239 | 17.918 | 24.523 | 23.247 | 24.600 | 22.795 | 291.072                   |
| Inferiori al minimo<br>al minimo<br>minimo - 500<br>500 - 1.000<br>1.000 - 1.500<br>1.500 - 2.000<br>2.000 - 2.500<br>oltre 2.500<br><br>Totale | b) valori percentuali |           |           |        |        |        |        |        |        |        |        |        |                           |
|   | 4,70                  | 2,02      | 0,91      | 1,94   | 0,84   | 0,56   | 0,56   | 0,62   | 0,54   | 0,58   | 0,44   | 0,29   | 0,80                      |
|   | 16,34                 | 6,46      | 1,67      | 1,59   | 0,72   | 0,43   | 0,53   | 0,44   | 0,42   | 0,33   | 0,41   | 0,36   | 1,33                      |
|   | 10,61                 | 6,89      | 3,08      | 2,14   | 1,65   | 1,36   | 1,03   | 1,05   | 0,95   | 0,74   | 0,66   | 0,65   | 2,11                      |
|   | 59,54                 | 64,36     | 61,08     | 45,64  | 60,32  | 57,98  | 56,27  | 54,24  | 55,44  | 54,41  | 53,66  | 52,84  | 57,90                     |
|   | 7,78                  | 15,53     | 22,62     | 31,40  | 21,96  | 23,69  | 24,12  | 25,90  | 25,81  | 26,66  | 26,89  | 27,39  | 23,77                     |
|   | 0,94                  | 3,49      | 6,77      | 9,06   | 7,84   | 8,44   | 8,86   | 9,47   | 9,13   | 9,21   | 9,49   | 9,91   | 7,91                      |
|   | 0,09                  | 1,00      | 2,73      | 4,43   | 4,11   | 4,25   | 4,92   | 4,96   | 4,61   | 4,88   | 4,98   | 5,11   | 3,82                      |
|   | 0,00                  | 0,25      | 1,14      | 3,80   | 2,56   | 3,29   | 3,71   | 3,32   | 3,10   | 3,19   | 3,47   | 3,45   | 2,36                      |
|   | 100,00                | 100,00    | 100,00    | 100,00 | 100,00 | 100,00 | 100,00 | 100,00 | 100,00 | 100,00 | 100,00 | 100,00 | 100,00                    |

## COMMERCianti

segue Tav. 16 - Numero di pensioni vigenti al 1° gennaio 2007 per classe di importo e periodo di decorrenza

## INVALIDITA'

| Classi d'importo  | Periodi di decorrenza |           |           |        |        |        |        |        |        |        |        |        | Vigenti<br>al<br>1-1-2007 |
|---|-----------------------|-----------|-----------|--------|--------|--------|--------|--------|--------|--------|--------|--------|---------------------------|
|   | Ante 1984             | 1984-1991 | 1992-1997 | 1998   | 1999   | 2000   | 2001   | 2002   | 2003   | 2004   | 2005   | 2006   |                           |
| Inferiori al minimo<br>al minimo<br>minimo - 500<br>500 - 1.000<br>1.000 - 1.500<br>1.500 - 2.000<br>2.000 - 2.500<br>oltre 2.500<br><br>Totale | a) valori assoluti    |           |           |        |        |        |        |        |        |        |        |        |                           |
|   | 19.874                | 1.737     | 1.116     | 277    | 203    | 270    | 396    | 440    | 507    | 651    | 780    | 600    | 26.851                    |
|   | 38.611                | 5.186     | 2.840     | 489    | 498    | 513    | 547    | 653    | 670    | 796    | 853    | 561    | 52.217                    |
|   | 8.022                 | 902       | 793       | 141    | 139    | 215    | 231    | 201    | 291    | 308    | 293    | 231    | 11.767                    |
|   | 11.978                | 2.103     | 3.209     | 694    | 744    | 928    | 1.147  | 1.212  | 1.380  | 1.639  | 1.713  | 1.241  | 27.988                    |
|   | 96                    | 74        | 379       | 91     | 114    | 138    | 159    | 194    | 199    | 268    | 282    | 230    | 2.224                     |
|   | 22                    | 9         | 54        | 20     | 25     | 35     | 26     | 50     | 36     | 69     | 61     | 51     | 458                       |
|   | 3                     | 1         | 13        | 8      | 7      | 9      | 14     | 20     | 15     | 29     | 17     | 24     | 160                       |
|   | -                     | 1         | 3         | 4      | 7      | 3      | 12     | 10     | 11     | 14     | 10     | 13     | 88                        |
|   | 78.606                | 10.013    | 8.407     | 1.724  | 1.737  | 2.111  | 2.532  | 2.780  | 3.109  | 3.774  | 4.009  | 2.951  | 121.753                   |
| Inferiori al minimo<br>al minimo<br>minimo - 500<br>500 - 1.000<br>1.000 - 1.500<br>1.500 - 2.000<br>2.000 - 2.500<br>oltre 2.500<br><br>Totale | b) valori percentuali |           |           |        |        |        |        |        |        |        |        |        |                           |
|   | 25,28                 | 17,35     | 13,28     | 16,07  | 11,70  | 12,79  | 15,65  | 15,82  | 16,31  | 17,25  | 19,46  | 20,34  | 22,05                     |
|   | 49,12                 | 51,79     | 33,78     | 28,36  | 28,67  | 24,30  | 21,60  | 23,49  | 21,55  | 21,09  | 21,28  | 19,01  | 42,89                     |
|   | 10,21                 | 9,01      | 9,43      | 8,18   | 8,00   | 10,18  | 9,12   | 7,23   | 9,36   | 8,16   | 7,31   | 7,83   | 9,66                      |
|   | 15,24                 | 21,00     | 38,17     | 40,26  | 42,83  | 43,96  | 45,30  | 43,60  | 44,39  | 43,43  | 42,73  | 42,05  | 22,99                     |
|   | 0,12                  | 0,74      | 4,51      | 5,28   | 6,56   | 6,54   | 6,28   | 6,98   | 6,40   | 7,10   | 7,03   | 7,79   | 1,83                      |
|   | 0,03                  | 0,09      | 0,64      | 1,16   | 1,44   | 1,66   | 1,03   | 1,80   | 1,16   | 1,83   | 1,52   | 1,73   | 0,38                      |
|   | 0,00                  | 0,01      | 0,15      | 0,46   | 0,40   | 0,43   | 0,55   | 0,72   | 0,48   | 0,77   | 0,42   | 0,81   | 0,13                      |
|   | 0,00                  | 0,01      | 0,04      | 0,23   | 0,40   | 0,14   | 0,47   | 0,36   | 0,35   | 0,37   | 0,25   | 0,44   | 0,07                      |
|   | 100,00                | 100,00    | 100,00    | 100,00 | 100,00 | 100,00 | 100,00 | 100,00 | 100,00 | 100,00 | 100,00 | 100,00 | 100,00                    |

## COMMERCianti

segue Tav. 16 - Numero di pensioni vigenti al 1° gennaio 2007 per classe di importo e periodo di decorrenza

## SUPERSTITI

| Classi d'importo  | Periodi di decorrenza |           |           |        |        |        |        |        |        |        |        |        | Vigenti<br>al<br>1-1-2007 |
|---|-----------------------|-----------|-----------|--------|--------|--------|--------|--------|--------|--------|--------|--------|---------------------------|
|   | Ante 1984             | 1984-1991 | 1992-1997 | 1998   | 1999   | 2000   | 2001   | 2002   | 2003   | 2004   | 2005   | 2006   |                           |
| Inferiori al minimo<br>al minimo<br>minimo - 500<br>500 - 1.000<br>1.000 - 1.500<br>1.500 - 2.000<br>2.000 - 2.500<br>oltre 2.500<br><br>Totale | a) valori assoluti    |           |           |        |        |        |        |        |        |        |        |        |                           |
|   | 26.092                | 31.627    | 33.349    | 6.367  | 6.501  | 6.446  | 6.544  | 6.769  | 7.115  | 6.791  | 7.131  | 5.889  | 150.621                   |
|   | 6.067                 | 8.851     | 10.165    | 2.015  | 2.027  | 2.248  | 2.332  | 2.467  | 2.621  | 2.611  | 3.095  | 2.569  | 47.068                    |
|   | 1.445                 | 1.522     | 3.011     | 650    | 760    | 867    | 1.047  | 1.093  | 1.270  | 1.229  | 1.343  | 1.272  | 15.509                    |
|   | 5.630                 | 4.727     | 6.813     | 1.621  | 1.701  | 1.859  | 2.062  | 2.155  | 2.350  | 2.655  | 2.573  | 2.194  | 36.340                    |
|   | -                     | 4         | 173       | 93     | 104    | 134    | 160    | 176    | 198    | 249    | 263    | 261    | 1.815                     |
|   | -                     | -         | 23        | 13     | 11     | 16     | 33     | 41     | 27     | 58     | 61     | 56     | 339                       |
|   | -                     | -         | 3         | 3      | 2      | 4      | 7      | 8      | 13     | 8      | 14     | 13     | 75                        |
|   | -                     | -         | 1         | -      | 3      | 5      | 1      | 3      | 4      | 5      | 5      | 4      | 31                        |
|   | 39.234                | 46.731    | 53.538    | 10.762 | 11.109 | 11.579 | 12.186 | 12.712 | 13.598 | 13.606 | 14.485 | 12.258 | 251.798                   |
|   | b) valori percentuali |           |           |        |        |        |        |        |        |        |        |        |                           |
| 66,51   | 67,67                 | 62,29     | 59,17     | 58,51  | 55,68  | 53,70  | 53,26  | 52,32  | 49,91  | 49,23  | 48,03  | 59,83  |                           |
| 15,46   | 18,94                 | 18,99     | 18,72     | 18,25  | 19,41  | 19,14  | 19,41  | 19,27  | 19,19  | 21,37  | 20,96  | 18,69  |                           |
| 3,68  | 3,26                  | 5,62      | 6,04      | 6,84   | 7,49   | 8,59   | 8,60   | 9,34   | 9,03   | 9,27   | 10,38  | 6,16   |                           |
| 14,35   | 10,12                 | 12,73     | 15,06     | 15,31  | 16,05  | 16,92  | 16,95  | 17,28  | 19,51  | 17,76  | 17,90  | 14,43  |                           |
| 0,00  | 0,01                  | 0,32      | 0,86      | 0,94   | 1,16   | 1,31   | 1,38   | 1,46   | 1,83   | 1,82   | 2,13   | 0,72   |                           |
| 0,00  | 0,00                  | 0,04      | 0,12      | 0,10   | 0,14   | 0,27   | 0,32   | 0,20   | 0,43   | 0,42   | 0,46   | 0,13   |                           |
| 0,00  | 0,00                  | 0,01      | 0,03      | 0,02   | 0,03   | 0,06   | 0,06   | 0,10   | 0,06   | 0,10   | 0,11   | 0,03   |                           |
| 0,00  | 0,00                  | 0,00      | 0,00      | 0,03   | 0,04   | 0,01   | 0,02   | 0,03   | 0,04   | 0,03   | 0,03   | 0,01   |                           |
| Totale  | 100,00                | 100,00    | 100,00    | 100,00 | 100,00 | 100,00 | 100,00 | 100,00 | 100,00 | 100,00 | 100,00 | 100,00 | 100,00                    |

## COMMERCianti

segue Tav. 16 - Numero di pensioni vigenti al 1° gennaio 2007 per classe di importo e periodo di decorrenza

## COMPLESSO

| Classi d'importo  | Periodi di decorrenza   |                       |           |        |        |        |        |        |        |        |        |        | Vigenti<br>al<br>1-1-2007 |
|---|---|-----------------------|-----------|--------|--------|--------|--------|--------|--------|--------|--------|--------|---------------------------|
|   | Ante 1984   | 1984-1991             | 1992-1997 | 1998   | 1999   | 2000   | 2001   | 2002   | 2003   | 2004   | 2005   | 2006   |                           |
| Inferiori al minimo<br>al minimo<br>minimo - 500<br>500 - 1.000<br>1.000 - 1.500<br>1.500 - 2.000<br>2.000 - 2.500<br>oltre 2.500<br><br>Totale | a) valori assoluti  |                       |           |        |        |        |        |        |        |        |        |        |                           |
|   | 57.423  | 59.056                | 62.108    | 11.909 | 12.295 | 12.470 | 13.433 | 13.787 | 14.411 | 14.074 | 13.875 | 12.132 | 296.973                   |
|   | 60.270  | 65.741                | 60.543    | 9.567  | 9.447  | 9.666  | 10.084 | 10.441 | 10.471 | 10.138 | 10.674 | 9.500  | 276.542                   |
|   | 13.151  | 18.855                | 22.141    | 3.423  | 3.788  | 4.053  | 4.238  | 4.520  | 4.667  | 4.428  | 4.329  | 4.225  | 91.818                    |
|   | 24.765  | 50.375                | 127.951   | 15.616 | 27.719 | 26.918 | 28.924 | 26.355 | 30.489 | 29.517 | 28.714 | 26.131 | 443.474                   |
|   | 284   | 4.375                 | 26.985    | 1.982  | 6.191  | 6.394  | 7.517  | 6.848  | 8.629  | 8.660  | 8.875  | 8.337  | 95.077                    |
|   | 44  | 863                   | 7.640     | 554    | 2.079  | 2.158  | 2.561  | 2.354  | 2.856  | 2.857  | 3.021  | 2.851  | 29.838                    |
|   | 4   | 218                   | 2.925     | 231    | 1.032  | 1.017  | 1.343  | 1.145  | 1.380  | 1.393  | 1.459  | 1.410  | 13.557                    |
|   | -   | 53                    | 1.117     | 120    | 616    | 743    | 960    | 715    | 891    | 874    | 996    | 927    | 8.012                     |
|   | 155.941   | 199.536               | 311.410   | 43.402 | 63.167 | 63.419 | 69.060 | 66.165 | 73.794 | 71.941 | 71.943 | 65.513 | 1.255.291                 |
|   | Inferiori al minimo<br>al minimo<br>minimo - 500<br>500 - 1.000<br>1.000 - 1.500<br>1.500 - 2.000<br>2.000 - 2.500<br>oltre 2.500<br><br>Totale | b) valori percentuali |           |        |        |        |        |        |        |        |        |        |                           |
| 36,83   |   | 29,59                 | 19,94     | 27,43  | 19,46  | 19,68  | 19,46  | 20,84  | 19,53  | 19,56  | 19,28  | 18,52  | 23,66                     |
| 38,65   |   | 32,95                 | 19,44     | 22,04  | 14,96  | 15,24  | 14,60  | 15,78  | 14,19  | 14,09  | 14,84  | 14,50  | 22,03                     |
| 8,43  |   | 9,45                  | 7,11      | 7,89   | 6,00   | 6,39   | 6,14   | 6,83   | 6,32   | 6,16   | 6,02   | 6,45   | 7,31                      |
| 15,88   |   | 25,25                 | 41,09     | 35,98  | 43,88  | 42,44  | 41,88  | 39,83  | 41,32  | 41,03  | 39,91  | 39,89  | 35,33                     |
| 0,18  |   | 2,19                  | 8,67      | 4,57   | 9,80   | 10,08  | 10,88  | 10,35  | 11,69  | 12,04  | 12,34  | 12,73  | 7,57                      |
| 0,03  |   | 0,43                  | 2,45      | 1,28   | 3,29   | 3,40   | 3,71   | 3,56   | 3,87   | 3,97   | 4,20   | 4,35   | 2,38                      |
| 0,00  |   | 0,11                  | 0,94      | 0,53   | 1,63   | 1,60   | 1,94   | 1,73   | 1,87   | 1,94   | 2,03   | 2,15   | 1,08                      |
| 0,00  |   | 0,03                  | 0,36      | 0,28   | 0,98   | 1,17   | 1,39   | 1,08   | 1,21   | 1,21   | 1,38   | 1,41   | 0,64                      |
| 100,00  |   | 100,00                | 100,00    | 100,00 | 100,00 | 100,00 | 100,00 | 100,00 | 100,00 | 100,00 | 100,00 | 100,00 | 100,00                    |

## COMMERCianti

Tav. 17 - Numero di pensioni vigenti al 1° gennaio 2007 ripartite per categoria, sesso e periodo di decorrenza

| Periodi<br>di decorrenza | Vecchiaia |         |         | Anzianità |         |         | Invalidità e Inabilità |         |         | Superstiti |         |         | Complesso |         |           |
|--------------------------|-----------|---------|---------|-----------|---------|---------|------------------------|---------|---------|------------|---------|---------|-----------|---------|-----------|
|                          | Maschi    | Femmine | Totale  | Maschi    | Femmine | Totale  | Maschi                 | Femmine | Totale  | Maschi     | Femmine | Totale  | Maschi    | Femmine | Totale    |
| Ante 1984                | 4.283     | 32.649  | 36.932  | 1.074     | 95      | 1.169   | 20.244                 | 58.362  | 78.606  | 2.796      | 36.438  | 39.234  | 28.397    | 127.544 | 155.941   |
| 1984-1991                | 30.722    | 91.661  | 122.383 | 18.053    | 2.356   | 20.409  | 5.014                  | 4.999   | 10.013  | 5.835      | 40.896  | 46.731  | 59.624    | 139.912 | 199.536   |
| 1992-1997                | 56.021    | 100.773 | 156.794 | 77.730    | 14.941  | 92.671  | 5.532                  | 2.875   | 8.407   | 8.414      | 45.124  | 53.538  | 147.697   | 163.713 | 311.410   |
| 1998                     | 10.322    | 19.148  | 29.470  | 1.290     | 156     | 1.446   | 1.193                  | 531     | 1.724   | 1.879      | 8.883   | 10.762  | 14.684    | 28.718  | 43.402    |
| 1999                     | 10.467    | 19.189  | 29.656  | 18.214    | 2.451   | 20.665  | 1.170                  | 567     | 1.737   | 1.941      | 9.168   | 11.109  | 31.792    | 31.375  | 63.167    |
| 2000                     | 10.705    | 19.634  | 30.339  | 16.463    | 2.927   | 19.390  | 1.389                  | 722     | 2.111   | 2.242      | 9.337   | 11.579  | 30.799    | 32.620  | 63.419    |
| 2001                     | 10.992    | 21.111  | 32.103  | 18.150    | 4.089   | 22.239  | 1.648                  | 884     | 2.532   | 2.343      | 9.843   | 12.186  | 33.133    | 35.927  | 69.060    |
| 2002                     | 11.737    | 21.018  | 32.755  | 14.555    | 3.363   | 17.918  | 1.855                  | 925     | 2.780   | 2.553      | 10.159  | 12.712  | 30.700    | 35.465  | 66.165    |
| 2003                     | 11.967    | 20.597  | 32.564  | 19.303    | 5.220   | 24.523  | 2.055                  | 1.054   | 3.109   | 2.824      | 10.774  | 13.598  | 36.149    | 37.645  | 73.794    |
| 2004                     | 11.680    | 19.634  | 31.314  | 17.950    | 5.297   | 23.247  | 2.504                  | 1.270   | 3.774   | 2.832      | 10.774  | 13.606  | 34.966    | 36.975  | 71.941    |
| 2005                     | 11.020    | 17.829  | 28.849  | 18.590    | 6.010   | 24.600  | 2.627                  | 1.382   | 4.009   | 3.222      | 11.263  | 14.485  | 35.459    | 36.484  | 71.943    |
| 2006                     | 8.411     | 19.098  | 27.509  | 17.180    | 5.615   | 22.795  | 1.945                  | 1.006   | 2.951   | 2.695      | 9.563   | 12.258  | 30.231    | 35.282  | 65.513    |
| Totale                   | 188.327   | 402.341 | 590.668 | 238.552   | 52.520  | 291.072 | 47.176                 | 74.577  | 121.753 | 39.576     | 212.222 | 251.798 | 513.631   | 741.660 | 1.255.291 |



## COMMERCianti

Tav. 18 - Importo medio mensile delle pensioni vigenti al 1° gennaio 2007 ripartite per categoria, sesso e periodo di decorrenza

| Periodi<br>di decorrenza | Vecchiaia |         |        | Anzianità |         |          | Invalidità e Inabilità |         |        | Superstiti |         |        | Complesso |         |        |
|--------------------------|-----------|---------|--------|-----------|---------|----------|------------------------|---------|--------|------------|---------|--------|-----------|---------|--------|
|                          | Maschi    | Femmine | Totale | Maschi    | Femmine | Totale   | Maschi                 | Femmine | Totale | Maschi     | Femmine | Totale | Maschi    | Femmine | Totale |
| Ante 1984                | 448,32    | 411,50  | 415,77 | 666,67    | 579,20  | 659,56   | 461,18                 | 400,16  | 415,87 | 266,26     | 291,24  | 289,46 | 447,82    | 372,08  | 385,87 |
| 1984-1991                | 520,97    | 444,22  | 463,49 | 821,62    | 643,84  | 801,10   | 489,22                 | 406,58  | 447,96 | 293,99     | 327,37  | 323,20 | 587,12    | 412,08  | 464,38 |
| 1992-1997                | 635,02    | 489,36  | 541,40 | 1.002,65  | 748,29  | 961,64   | 603,23                 | 447,67  | 550,03 | 310,43     | 369,77  | 360,44 | 808,81    | 479,29  | 635,58 |
| 1998                     | 690,99    | 520,00  | 579,89 | 1.183,14  | 728,92  | 1.134,13 | 644,26                 | 444,01  | 582,58 | 304,66     | 389,99  | 375,09 | 680,99    | 479,51  | 547,68 |
| 1999                     | 699,93    | 522,90  | 585,38 | 1.074,35  | 806,31  | 1.042,56 | 666,37                 | 492,30  | 609,55 | 311,53     | 392,23  | 378,13 | 889,49    | 506,30  | 699,16 |
| 2000                     | 700,02    | 526,67  | 587,83 | 1.126,03  | 848,65  | 1.084,16 | 672,06                 | 482,58  | 607,26 | 315,19     | 405,62  | 388,11 | 898,46    | 519,93  | 703,76 |
| 2001                     | 707,57    | 532,12  | 592,19 | 1.161,81  | 884,78  | 1.110,87 | 667,22                 | 504,77  | 610,50 | 313,95     | 417,09  | 397,26 | 926,56    | 540,07  | 725,50 |
| 2002                     | 698,78    | 531,53  | 591,46 | 1.167,72  | 903,06  | 1.118,04 | 682,05                 | 488,64  | 617,70 | 317,46     | 419,72  | 399,18 | 888,38    | 533,61  | 698,22 |
| 2003                     | 692,12    | 532,70  | 591,29 | 1.152,67  | 910,96  | 1.101,22 | 659,29                 | 480,60  | 598,71 | 315,10     | 423,46  | 400,95 | 906,73    | 552,43  | 725,99 |
| 2004                     | 696,62    | 535,30  | 595,47 | 1.167,64  | 930,49  | 1.113,61 | 683,37                 | 491,07  | 618,66 | 321,06     | 439,67  | 414,98 | 907,06    | 562,53  | 729,98 |
| 2005                     | 695,32    | 534,39  | 595,86 | 1.185,27  | 937,18  | 1.124,66 | 658,49                 | 494,96  | 602,12 | 320,38     | 440,45  | 413,74 | 915,38    | 570,25  | 740,36 |
| 2006                     | 711,03    | 544,56  | 595,46 | 1.202,76  | 926,10  | 1.134,61 | 692,69                 | 490,35  | 623,71 | 318,97     | 450,85  | 421,86 | 954,35    | 578,34  | 751,85 |
| Totale                   | 645,12    | 491,16  | 540,25 | 1.077,78  | 847,25  | 1.036,18 | 553,58                 | 412,23  | 467,00 | 308,08     | 369,78  | 360,08 | 811,69    | 473,70  | 612,00 |

## Valori economici di bilancio ( anni 1990 - 2006 )

## COMMERCianti

Tav. 19 - Gettito contributivo e spesa per rate di pensione  
(milioni di euro)

| Anno | Contributi (1) | Prestazioni                |                        |             | Contributi<br>per 100 euro<br>di prestazioni a carico<br>della Gestione |
|------|----------------|----------------------------|------------------------|-------------|---|
|      |                | A carico<br>della Gestione | A carico<br>della GIAS | Complessive |   |
| 1990 | 1.768,86       | 1.395,98                   | 566,55                 | 1.962,53    | 126,7   |
| 1991 | 2.349,88       | 1.677,97                   | 585,66                 | 2.263,63    | 140,0   |
| 1992 | 2.793,52       | 1.824,64                   | 615,10                 | 2.439,74    | 153,1   |
| 1993 | 3.354,39       | 2.278,09                   | 406,45                 | 2.684,54    | 147,2   |
| 1994 | 3.688,02       | 2.441,81                   | 541,76                 | 2.983,57    | 151,0   |
| 1995 | 3.799,06       | 2.643,74                   | 655,38                 | 3.299,12    | 143,7   |
| 1996 | 3.981,88       | 3.064,14                   | 717,36                 | 3.781,50    | 130,0   |
| 1997 | 4.080,53       | 3.547,54                   | 733,89                 | 4.281,43    | 115,0   |
| 1998 | 4.669,29       | 3.857,42                   | 709,61                 | 4.567,03    | 121,0   |
| 1999 | 5.141,84       | 4.154,90                   | 724,59                 | 4.879,49    | 123,8   |
| 2000 | 5.389,74       | 4.541,21                   | 736,98                 | 5.278,19    | 118,7   |
| 2001 | 5.026,67       | 4.993,11                   | 817,03                 | 5.810,14    | 100,7   |
| 2002 | 5.719,13       | 5.410,95                   | 926,66                 | 6.337,61    | 105,7   |
| 2003 | 5.886,01       | 5.781,83                   | 941,91                 | 6.723,74    | 101,8   |
| 2004 | 6.390,09       | 6.225,07                   | 961,29                 | 7.186,36    | 102,7   |
| 2005 | 6.831,67       | 6.737,07                   | 975,47                 | 7.712,54    | 101,4   |
| 2006 | 7.129,41       | 7.178,73                   | 1.018,09               | 8.196,82    | 99,3  |

(1) Comprensivi delle quote di partecipazione degli iscritti.

## COMMERCianti

Tav. 20 - Risultato d'esercizio e situazione patrimoniale netta  
(milioni di euro)

| Anno | Entrate  | Uscite   | Risultato<br>d'esercizio | Situazione<br>patrimoniale |
|------|----------|----------|--------------------------|----------------------------|
| 1990 | 2.018,31 | 1.635,62 | 382,69                   | 913,10                     |
| 1991 | 2.662,34 | 2.013,67 | 648,67                   | 1.561,77                   |
| 1992 | 3.063,11 | 2.027,61 | 1.035,50                 | 2.597,27                   |
| 1993 | 3.801,64 | 2.521,86 | 1.279,78                 | 3.877,05                   |
| 1994 | 4.386,27 | 2.810,56 | 1.575,71                 | 5.452,76                   |
| 1995 | 4.671,35 | 3.073,44 | 1.597,91                 | 7.050,67                   |
| 1996 | 4.619,71 | 4.104,28 | 515,43                   | 7.566,10                   |
| 1997 | 4.688,91 | 4.398,15 | 290,76                   | 7.856,86                   |
| 1998 | 5.308,14 | 4.837,65 | 470,49                   | 8.327,35                   |
| 1999 | 5.960,95 | 5.671,73 | 289,22                   | 8.616,57                   |
| 2000 | 6.102,89 | 5.489,94 | 612,95                   | 9.229,52                   |
| 2001 | 5.785,94 | 6.019,89 | -233,95                  | 8.995,57                   |
| 2002 | 6.336,31 | 6.357,92 | -21,61                   | 8.973,96                   |
| 2003 | 6.565,48 | 6.986,72 | -421,24                  | 8.552,72                   |
| 2004 | 6.837,35 | 7.119,69 | -282,34                  | 8.270,38                   |
| 2005 | 7.239,78 | 7.628,74 | -388,96                  | 7.881,42                   |
| 2006 | 7.661,38 | 8.455,51 | -794,13                  | 7.087,29                   |

**ISTITUTO NAZIONALE DELLA PREVIDENZA SOCIALE**

-----  
**SEDE CENTRALE DI ROMA**  
-----

**GESTIONE PER LA TUTELA PREVIDENZIALE  
DEI SOGGETTI CHE ESERCITANO PER PROFESSIONE  
ABITUALE, ANCORCHE' NON ESCLUSIVA, ATTIVITA' DI  
LAVORO AUTONOMO**

**INDICAZIONI DI CARATTERE STATISTICO**

**(Allegato al Rendiconto dell'anno 2006)**

## Indice delle tavole

- Tav. 1 - Elementi caratteristici della gestione nel quinquennio 2002-2006
- Tav. 2 - Numero e importo delle pensioni contabilizzate al 1° gennaio 2007 ripartite per categoria, sesso e tipologia di pensione
- Tav. 3 – Numero e importo delle pensioni contabilizzate al 1° gennaio 2007 ripartite per anno di decorrenza, sesso e categoria
- Tav. 4 –Numero e importo delle pensioni supplementari contabilizzate al 1° gennaio 2007 ripartite per anno di decorrenza, sesso e categoria
- Tav. 5 –Numero e importo delle pensioni contributive contabilizzate al 1° gennaio 2007 ripartite per anno di decorrenza, sesso e categoria
- Tav. 6–Numero e importo, con indicazione dell'età media alla decorrenza e degli anni di anzianità contributiva, delle nuove pensioni liquidate nel 2006 ripartite per categoria, sesso e tipologia di pensione

**GESTIONE "PARASUBORDINATI"****Tav. 1 - Elementi caratteristici della gestione nel quinquennio 2002 - 2006**

| DESCRIZIONE                                    | ANNI      |           |           |           |           |
|--|-----------|-----------|-----------|-----------|-----------|
|  | 2002      | 2003      | 2004      | 2005      | 2006      |
| Aliquota contributiva a fine anno (%) (a)      | 14%       | 14%       | 17,80%    | 18,00%    | 18,20%    |
| Risultato d'esercizio (milioni di euro)        | 3.409     | 3.609     | 4.419     | 4.711     | 5.507     |
| Patrimonio netto a fine anno (milioni di euro) | 14.635    | 18.244    | 22.663    | 27.397    | 32.904    |
| Numero contribuenti dell'anno (b)              | 1.660.884 | 1.828.770 | 1.747.535 | 1.787.500 | 1.789.000 |
| Monti reddituali (milioni di euro) (b)         | 23.994    | 25.420    | 24.663    | 26.431    | 28.970    |
| Reddito medio annuo (euro)                     | 14.400    | 13.900    | 14.100    | 14.800    | 16.200    |
| Numero pensioni vigenti a fine anno            | 22.465    | 35.361    | 51.971    | 78.246    | 120.064   |
| Pensione media annua (euro)                    | 501       | 603       | 734       | 881       | 955       |
| Rapporto contribuenti/pensionati               | 73,9      | 51,7      | 33,6      | 22,8      | 14,9      |
| Rapporto pensione media/reddito medio (%)      | 3,5%      | 4,3%      | 5,2%      | 6,0%      | 5,9%      |

(a) Si riporta l'aliquota applicata ai redditi da lavoro parasubordinato dei contribuenti privi di altra previdenza obbligatoria. Tale aliquota è comprensiva della quota, pari allo 0,5%, destinata alla copertura delle prestazioni di maternità, ANF e per le degenze ospedaliere. Dal 2004 tale aliquota è maggiorata di un punto percentuale per la quota di reddito eccedente la prima fascia di retribuzione pensionabile. Ai contribuenti già iscritti ad altre previdenze obbligatorie viene applicata l'aliquota contributiva del 10%, mentre ai contribuenti pensionati il 15% a partire dal 2004 (nel 2002 per essi vigeva il 10% e nel 2003 il 12,50%).

(b) Per il 2005 e il 2006 dati stimati riportati nei rendiconti della Gestione, per gli anni antecedenti dati d'archivio

## GESTIONE "PARASUBORDINATI"

Tav. 2 - Numero e importo delle pensioni contabilizzate al 1° gennaio 2007 ripartite per categoria, sesso e tipologia di pensione

- importi in euro -

| Tipologia di pensione      | VECCHIAIA      |                       | INVALIDITA' |                       | SUPERSTITI   |                       | COMPLESSO      |                       |
|----------------------------|----------------|-----------------------|-------------|-----------------------|--------------|-----------------------|----------------|-----------------------|
|                            | Numero         | Importo medio mensile | Numero      | Importo medio mensile | Numero       | Importo medio mensile | Numero         | Importo medio mensile |
| <i><b>Uomini</b></i>       |                |                       |             |                       |              |                       |                |                       |
| Pensioni supplementari (a) | 85.950         | 66                    | 24          | 80                    | 337          | 19                    | 86.311         | 66                    |
| Pensioni contributive (b)  | 5.795          | 291                   | 454         | 183                   | 109          | 145                   | 6.358          | 281                   |
| <b>Complesso uomini</b>    | <b>91.745</b>  | <b>80</b>             | <b>478</b>  | <b>178</b>            | <b>446</b>   | <b>50</b>             | <b>92.669</b>  | <b>80</b>             |
| <i><b>Donne</b></i>        |                |                       |             |                       |              |                       |                |                       |
| Pensioni supplementari (a) | 20.020         | 50                    | 2           | 39                    | 4.884        | 33                    | 24.906         | 46                    |
| Pensioni contributive (b)  | 1.449          | 232                   | 111         | 149                   | 795          | 152                   | 2.355          | 201                   |
| <b>Complesso donne</b>     | <b>21.469</b>  | <b>62</b>             | <b>113</b>  | <b>147</b>            | <b>5.679</b> | <b>49</b>             | <b>27.261</b>  | <b>60</b>             |
| <i><b>Totale</b></i>       |                |                       |             |                       |              |                       |                |                       |
| Pensioni supplementari (a) | 105.970        | 63                    | 26          | 77                    | 5.221        | 32                    | 111.217        | 61                    |
| Pensioni contributive (b)  | 7.244          | 279                   | 565         | 176                   | 904          | 151                   | 8.713          | 259                   |
| <b>Complesso</b>           | <b>113.214</b> | <b>77</b>             | <b>591</b>  | <b>172</b>            | <b>6.125</b> | <b>50</b>             | <b>119.930</b> | <b>76</b>             |

(a) Pensioni liquidate agli iscritti che non raggiungono i requisiti minimi per il diritto al trattamento autonomo e sono titolari di pensioni liquidate da altre gestioni previdenziali obbligatorie

(b) Pensioni liquidate col sistema "contributivo" agli assicurati che hanno maturato nella gestione i requisiti minimi di contribuzione.



**GESTIONE "PARASUBORDINATI"**  
**Numero delle pensioni vigenti al 1° gennaio 2007**  
**distinte per sesso**

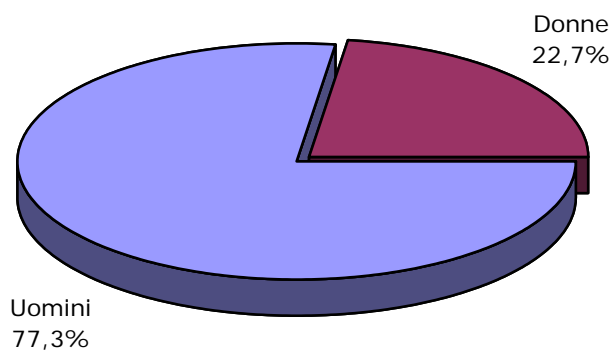

**Importo medio mensile delle pensioni vigenti al 1° gennaio**  
**2007 per sesso e categoria (in euro)**

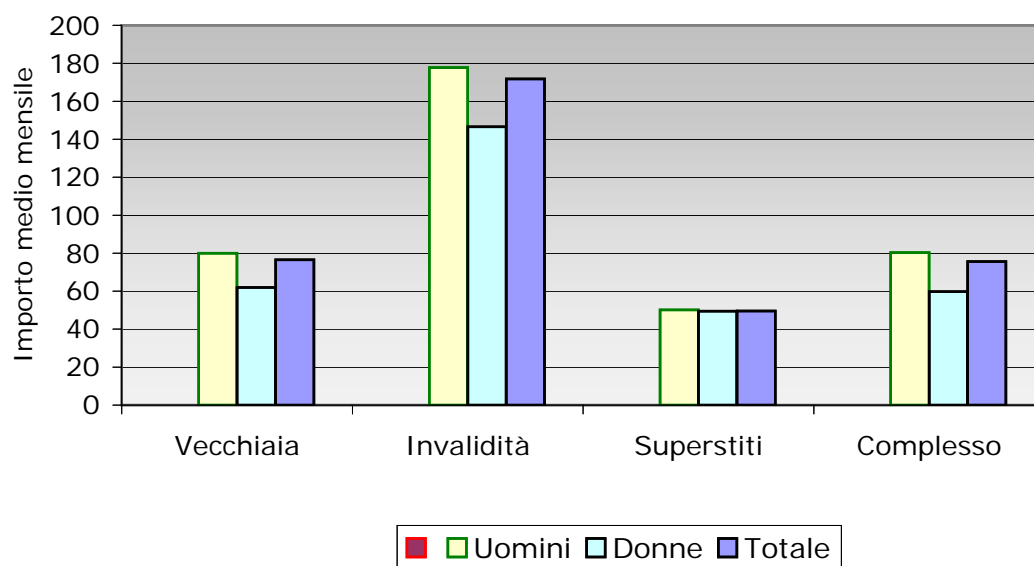

**GESTIONE "PARASUBORDINATI"**  
**Numero delle pensioni vigenti al 1° gennaio 2007**  
**distinte per sesso e categoria**

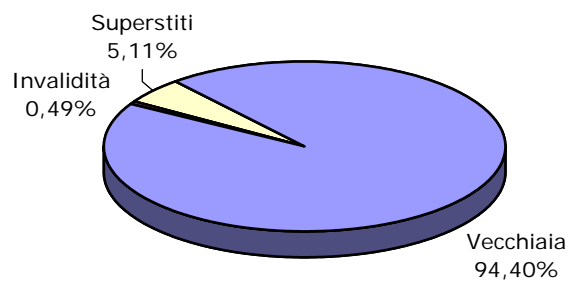
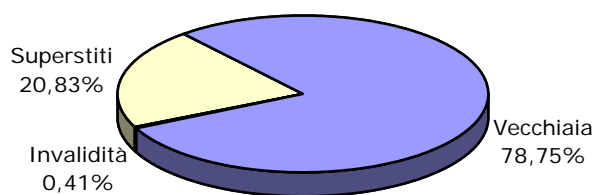
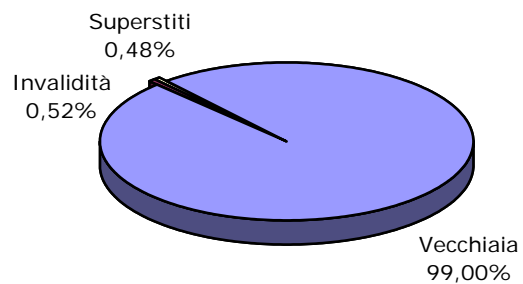

**GESTIONE "PARASUBORDINATI"**  
**Numero delle pensioni vigenti al 1° gennaio 2007**  
**distinte per tipologia di pensione**

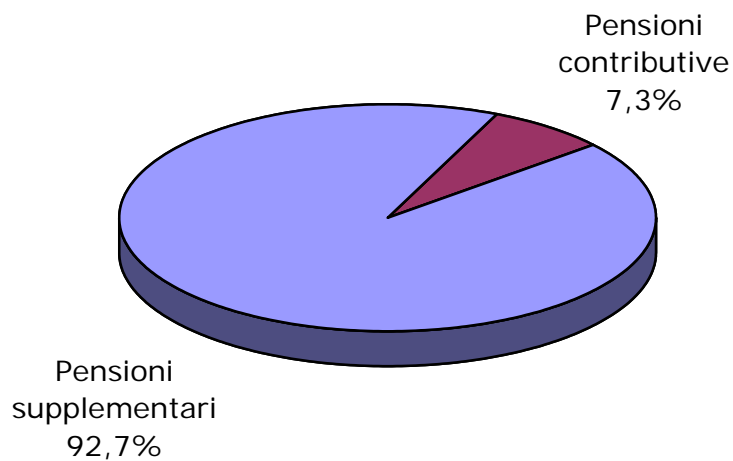

**Importo medio mensile delle pensioni vigenti al 1° gennaio 2007**  
**per categoria e tipologia di pensione (in euro)**

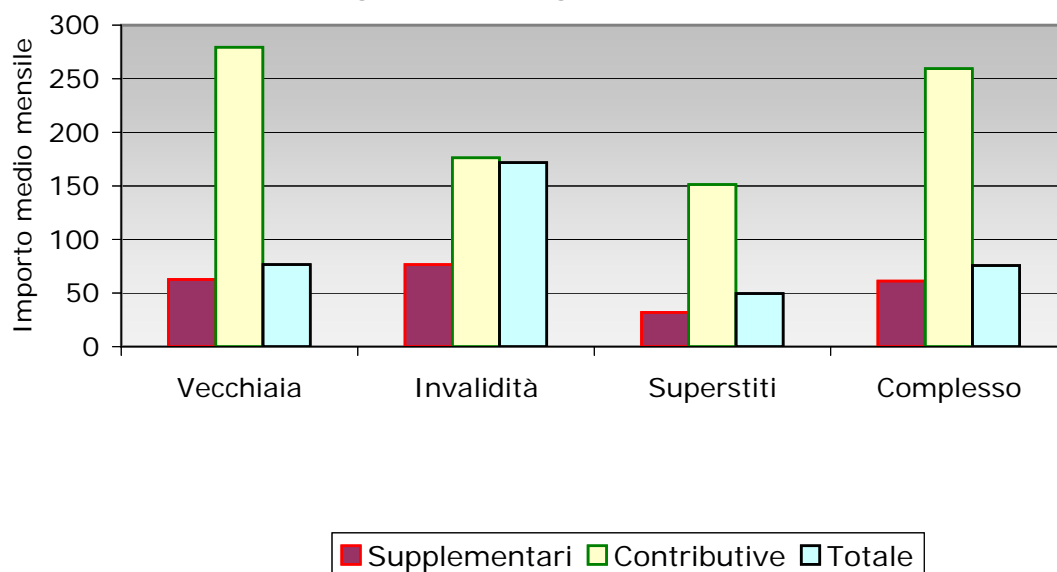

## GESTIONE "PARASUBORDINATI"

**Tav. 3 - Numero e importo delle pensioni contabilizzate al 1° gennaio 2007 ripartite per anno di decorrenza, sesso e categoria**  
(importi mensili in euro)

| Anni             | VECCHIAIA      |                       | INVALIDITA' |                       | SUPERSTITI   |                       | COMPLESSO      |                       |
|------------------|----------------|-----------------------|-------------|-----------------------|--------------|-----------------------|----------------|-----------------------|
|                  | Numero         | Importo medio mensile | Numero      | Importo medio mensile | Numero       | Importo medio mensile | Numero         | Importo medio mensile |
| <i>Uomini</i>    |                |                       |             |                       |              |                       |                |                       |
| 1996             | 7              | 13                    |             |                       |              |                       | 7              | 13                    |
| 1997             | 97             | 16                    |             |                       | 5            | 7                     | 102            | 15                    |
| 1998             | 480            | 30                    |             |                       | 3            | 5                     | 483            | 30                    |
| 1999             | 1.758          | 42                    | 2           | 216                   | 10           | 9                     | 1.770          | 42                    |
| 2000             | 6.312          | 40                    | 3           | 26                    | 31           | 10                    | 6.346          | 40                    |
| 2001             | 7.820          | 68                    | 35          | 129                   | 36           | 23                    | 7.891          | 68                    |
| 2002             | 7.916          | 76                    | 43          | 186                   | 51           | 51                    | 8.010          | 76                    |
| 2003             | 10.537         | 86                    | 56          | 179                   | 57           | 38                    | 10.650         | 86                    |
| 2004             | 13.606         | 94                    | 105         | 165                   | 86           | 54                    | 13.797         | 94                    |
| 2005             | 16.630         | 100                   | 122         | 158                   | 90           | 74                    | 16.842         | 100                   |
| 2006             | 26.582         | 76                    | 112         | 226                   | 77           | 64                    | 26.771         | 76                    |
| <b>Totale</b>    | <b>91.745</b>  | <b>80</b>             | <b>478</b>  | <b>178</b>            | <b>446</b>   | <b>50</b>             | <b>92.669</b>  | <b>80</b>             |
| <i>Donne</i>     |                |                       |             |                       |              |                       |                |                       |
| 1996             |                |                       |             |                       | 11           | 10                    | 11             | 10                    |
| 1997             | 8              | 22                    |             |                       | 96           | 9                     | 104            | 10                    |
| 1998             | 74             | 20                    |             |                       | 162          | 15                    | 236            | 17                    |
| 1999             | 251            | 26                    |             |                       | 293          | 18                    | 544            | 22                    |
| 2000             | 1.054          | 25                    |             |                       | 380          | 22                    | 1.434          | 24                    |
| 2001             | 1.512          | 43                    | 2           | 93                    | 523          | 35                    | 2.037          | 41                    |
| 2002             | 1.820          | 53                    | 15          | 96                    | 584          | 50                    | 2.419          | 53                    |
| 2003             | 2.417          | 67                    | 25          | 112                   | 763          | 52                    | 3.205          | 64                    |
| 2004             | 3.303          | 70                    | 23          | 159                   | 879          | 59                    | 4.205          | 68                    |
| 2005             | 4.195          | 76                    | 28          | 151                   | 1.086        | 64                    | 5.309          | 74                    |
| 2006             | 6.835          | 62                    | 20          | 212                   | 902          | 61                    | 7.757          | 62                    |
| <b>Totale</b>    | <b>21.469</b>  | <b>62</b>             | <b>113</b>  | <b>147</b>            | <b>5.679</b> | <b>49</b>             | <b>27.261</b>  | <b>60</b>             |
| <i>Complesso</i> |                |                       |             |                       |              |                       |                |                       |
| 1996             | 7              | 13                    |             |                       | 11           | 10                    | 18             | 11                    |
| 1997             | 105            | 16                    |             |                       | 101          | 9                     | 206            | 13                    |
| 1998             | 554            | 28                    |             |                       | 165          | 15                    | 719            | 25                    |
| 1999             | 2.009          | 40                    | 2           | 216                   | 303          | 17                    | 2.314          | 38                    |
| 2000             | 7.366          | 38                    | 3           | 26                    | 411          | 21                    | 7.780          | 37                    |
| 2001             | 9.332          | 64                    | 37          | 127                   | 559          | 34                    | 9.928          | 63                    |
| 2002             | 9.736          | 72                    | 58          | 163                   | 635          | 50                    | 10.429         | 71                    |
| 2003             | 12.954         | 83                    | 81          | 159                   | 820          | 51                    | 13.855         | 81                    |
| 2004             | 16.909         | 89                    | 128         | 164                   | 965          | 59                    | 18.002         | 88                    |
| 2005             | 20.825         | 95                    | 150         | 157                   | 1.176        | 65                    | 22.151         | 94                    |
| 2006             | 33.417         | 73                    | 132         | 224                   | 979          | 61                    | 34.528         | 73                    |
| <b>Totale</b>    | <b>113.214</b> | <b>77</b>             | <b>591</b>  | <b>172</b>            | <b>6.125</b> | <b>50</b>             | <b>119.930</b> | <b>76</b>             |

**GESTIONE "PARASUBORDINATI"**

**Numero delle pensioni vigenti al 1° gennaio 2007  
per anno di decorrenza**

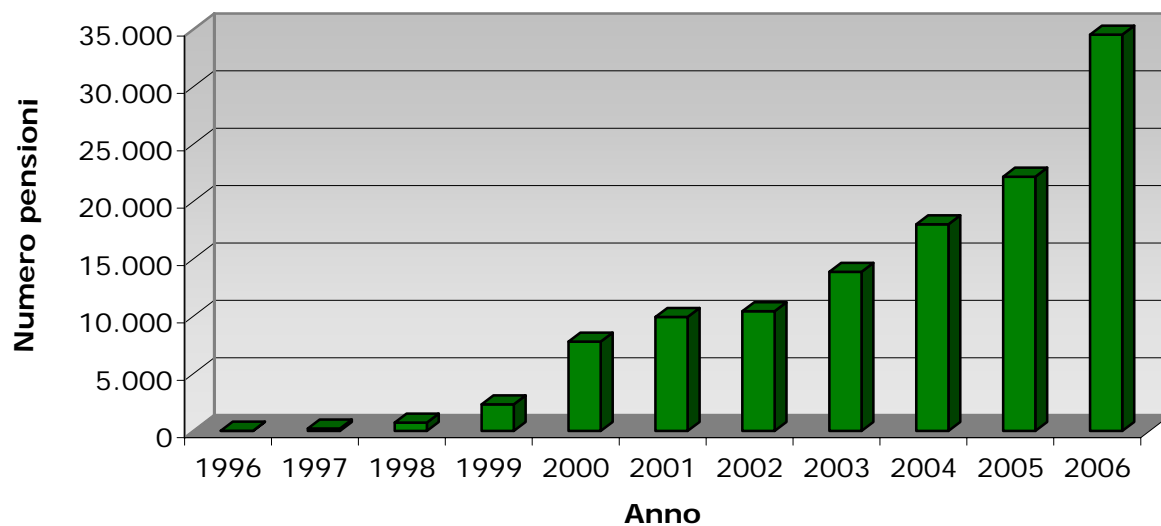

**Importi medi mensili delle pensioni vigenti al 1° gennaio 2007  
per anno di decorrenza e categoria (in euro)**

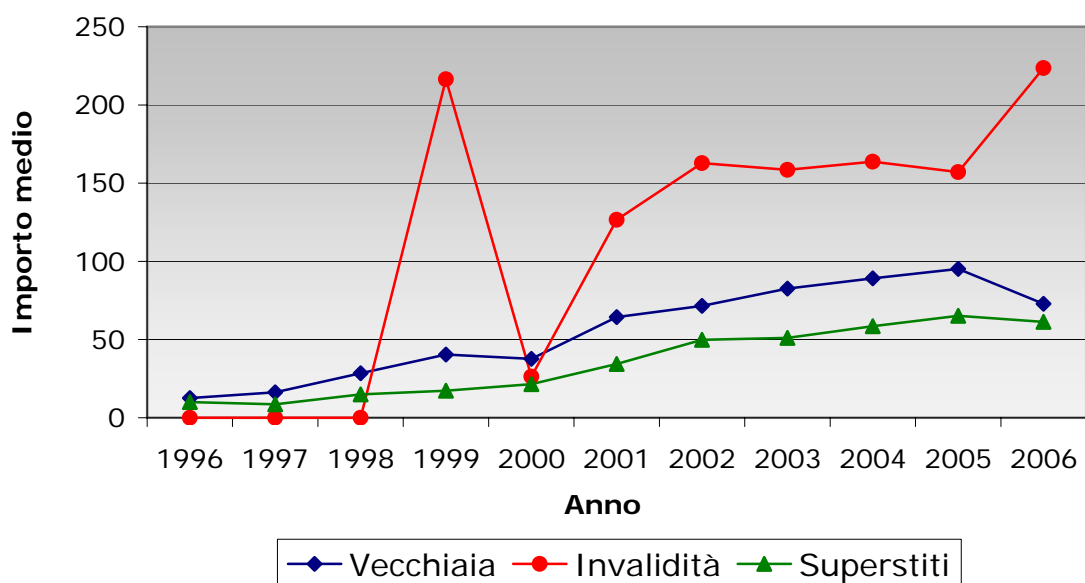

## GESTIONE "PARASUBORDINATI"

Tav. 4 - Numero e importo delle pensioni supplementari contabilizzate al 1° gennaio 2007 ripartite per anno di decorrenza, sesso e categoria  
(importi mensili in euro)

| Anni             | VECCHIAIA      |                       | INVALIDITA' |                       | SUPERSTITI   |                       | COMPLESSO      |                       |
|------------------|----------------|-----------------------|-------------|-----------------------|--------------|-----------------------|----------------|-----------------------|
|                  | Numero         | Importo medio mensile | Numero      | Importo medio mensile | Numero       | Importo medio mensile | Numero         | Importo medio mensile |
| <i>Uomini</i>    |                |                       |             |                       |              |                       |                |                       |
| 1996             | 7              | 13                    |             |                       |              |                       | 7              | 13                    |
| 1997             | 97             | 16                    |             |                       | 5            | 7                     | 102            | 15                    |
| 1998             | 480            | 30                    |             |                       | 3            | 5                     | 483            | 30                    |
| 1999             | 1.758          | 42                    | 1           | 13                    | 10           | 9                     | 1.769          | 42                    |
| 2000             | 6.312          | 40                    | 3           | 26                    | 31           | 10                    | 6.346          | 40                    |
| 2001             | 7.570          | 59                    | 3           | 54                    | 32           | 14                    | 7.605          | 59                    |
| 2002             | 7.484          | 67                    | 4           | 114                   | 35           | 16                    | 7.523          | 67                    |
| 2003             | 9.789          | 74                    | 3           | 109                   | 39           | 10                    | 9.831          | 74                    |
| 2004             | 12.424         | 77                    | 7           | 87                    | 63           | 19                    | 12.494         | 77                    |
| 2005             | 14.978         | 79                    | 3           | 91                    | 67           | 28                    | 15.048         | 78                    |
| 2006             | 25.051         | 60                    |             |                       | 52           | 30                    | 25.103         | 60                    |
| <b>Totale</b>    | <b>85.950</b>  | <b>66</b>             | <b>24</b>   | <b>80</b>             | <b>337</b>   | <b>19</b>             | <b>86.311</b>  | <b>66</b>             |
| <i>Donne</i>     |                |                       |             |                       |              |                       |                |                       |
| 1996             |                |                       |             |                       | 11           | 10                    | 11             | 10                    |
| 1997             | 8              | 22                    |             |                       | 96           | 9                     | 104            | 10                    |
| 1998             | 74             | 20                    |             |                       | 162          | 15                    | 236            | 17                    |
| 1999             | 251            | 26                    |             |                       | 293          | 18                    | 544            | 22                    |
| 2000             | 1.054          | 25                    |             |                       | 380          | 22                    | 1.434          | 24                    |
| 2001             | 1.468          | 40                    |             |                       | 477          | 29                    | 1.945          | 37                    |
| 2002             | 1.711          | 46                    | 1           | 60                    | 485          | 33                    | 2.197          | 43                    |
| 2003             | 2.219          | 53                    |             |                       | 611          | 34                    | 2.830          | 49                    |
| 2004             | 2.997          | 55                    | 1           | 18                    | 706          | 37                    | 3.704          | 52                    |
| 2005             | 3.799          | 59                    |             |                       | 882          | 40                    | 4.681          | 56                    |
| 2006             | 6.439          | 49                    |             |                       | 781          | 40                    | 7.220          | 48                    |
| <b>Totale</b>    | <b>20.020</b>  | <b>50</b>             | <b>2</b>    | <b>39</b>             | <b>4.884</b> | <b>33</b>             | <b>24.906</b>  | <b>46</b>             |
| <i>Complesso</i> |                |                       |             |                       |              |                       |                |                       |
| 1996             | 7              | 13                    |             |                       | 11           | 10                    | 18             | 11                    |
| 1997             | 105            | 16                    |             |                       | 101          | 9                     | 206            | 13                    |
| 1998             | 554            | 28                    |             |                       | 165          | 15                    | 719            | 25                    |
| 1999             | 2.009          | 40                    | 1           | 13                    | 303          | 17                    | 2.313          | 37                    |
| 2000             | 7.366          | 38                    | 3           | 26                    | 411          | 21                    | 7.780          | 37                    |
| 2001             | 9.038          | 56                    | 3           | 54                    | 509          | 28                    | 9.550          | 55                    |
| 2002             | 9.195          | 63                    | 5           | 103                   | 520          | 32                    | 9.720          | 61                    |
| 2003             | 12.008         | 70                    | 3           | 109                   | 650          | 33                    | 12.661         | 68                    |
| 2004             | 15.421         | 73                    | 8           | 78                    | 769          | 36                    | 16.198         | 71                    |
| 2005             | 18.777         | 75                    | 3           | 91                    | 949          | 39                    | 19.729         | 73                    |
| 2006             | 31.490         | 57                    |             |                       | 833          | 40                    | 32.323         | 57                    |
| <b>Totale</b>    | <b>105.970</b> | <b>63</b>             | <b>26</b>   | <b>77</b>             | <b>5.221</b> | <b>32</b>             | <b>111.217</b> | <b>61</b>             |

## GESTIONE "PARASUBORDINATI"

Tav. 5 - Numero e importo delle pensioni contributive contabilizzate al 1° gennaio 2007 ripartite per anno di decorrenza, sesso e categoria  
(importi mensili in euro)

| Anni             | VECCHIAIA    |                       | INVALIDITA' |                       | SUPERSTITI |                       | COMPLESSO    |                       |
|------------------|--------------|-----------------------|-------------|-----------------------|------------|-----------------------|--------------|-----------------------|
|                  | Numero       | Importo medio mensile | Numero      | Importo medio mensile | Numero     | Importo medio mensile | Numero       | Importo medio mensile |
| <b>Uomini</b>    |              |                       |             |                       |            |                       |              |                       |
| 1996             |              |                       |             |                       |            |                       |              |                       |
| 1997             |              |                       |             |                       |            |                       |              |                       |
| 1998             |              |                       |             |                       |            |                       |              |                       |
| 1999             |              |                       | 1           | 420                   |            |                       | 1            | 420                   |
| 2000             |              |                       |             |                       |            |                       |              |                       |
| 2001             | 250          | 342                   | 32          | 136                   | 4          | 93                    | 286          | 316                   |
| 2002             | 432          | 233                   | 39          | 194                   | 16         | 126                   | 487          | 226                   |
| 2003             | 748          | 243                   | 53          | 183                   | 18         | 101                   | 819          | 236                   |
| 2004             | 1.182        | 269                   | 98          | 170                   | 23         | 152                   | 1.303        | 259                   |
| 2005             | 1.652        | 294                   | 119         | 160                   | 23         | 207                   | 1.794        | 284                   |
| 2006             | 1.531        | 337                   | 112         | 226                   | 25         | 136                   | 1.668        | 326                   |
| <b>Totale</b>    | <b>5.795</b> | <b>291</b>            | <b>454</b>  | <b>183</b>            | <b>109</b> | <b>145</b>            | <b>6.358</b> | <b>281</b>            |
| <b>Donne</b>     |              |                       |             |                       |            |                       |              |                       |
| 1996             |              |                       |             |                       |            |                       |              |                       |
| 1997             |              |                       |             |                       |            |                       |              |                       |
| 1998             |              |                       |             |                       |            |                       |              |                       |
| 1999             |              |                       |             |                       |            |                       |              |                       |
| 2000             |              |                       |             |                       |            |                       |              |                       |
| 2001             | 44           | 173                   | 2           | 93                    | 46         | 103                   | 92           | 136                   |
| 2002             | 109          | 175                   | 14          | 98                    | 99         | 133                   | 222          | 151                   |
| 2003             | 198          | 223                   | 25          | 112                   | 152        | 123                   | 375          | 175                   |
| 2004             | 306          | 211                   | 22          | 166                   | 173        | 147                   | 501          | 187                   |
| 2005             | 396          | 233                   | 28          | 151                   | 204        | 172                   | 628          | 210                   |
| 2006             | 396          | 273                   | 20          | 212                   | 121        | 195                   | 537          | 253                   |
| <b>Totale</b>    | <b>1.449</b> | <b>232</b>            | <b>111</b>  | <b>149</b>            | <b>795</b> | <b>152</b>            | <b>2.355</b> | <b>201</b>            |
| <b>Complesso</b> |              |                       |             |                       |            |                       |              |                       |
| 1996             |              |                       |             |                       |            |                       |              |                       |
| 1997             |              |                       |             |                       |            |                       |              |                       |
| 1998             |              |                       |             |                       |            |                       |              |                       |
| 1999             |              |                       | 1           | 420                   |            |                       | 1            | 420                   |
| 2000             |              |                       |             |                       |            |                       |              |                       |
| 2001             | 294          | 317                   | 34          | 133                   | 50         | 103                   | 378          | 272                   |
| 2002             | 541          | 221                   | 53          | 168                   | 115        | 132                   | 709          | 203                   |
| 2003             | 946          | 239                   | 78          | 160                   | 170        | 121                   | 1.194        | 217                   |
| 2004             | 1.488        | 257                   | 120         | 169                   | 196        | 148                   | 1.804        | 239                   |
| 2005             | 2.048        | 283                   | 147         | 158                   | 227        | 175                   | 2.422        | 265                   |
| 2006             | 1.927        | 324                   | 132         | 224                   | 146        | 185                   | 2.205        | 308                   |
| <b>Totale</b>    | <b>7.244</b> | <b>279</b>            | <b>565</b>  | <b>176</b>            | <b>904</b> | <b>151</b>            | <b>8.713</b> | <b>259</b>            |

## GESTIONE "PARASUBORDINATI "

Tav. 6 - Numero e importo, con indicazione dell'età media alla decorrenza e degli anni di anzianità contributiva, delle nuove pensioni liquidate nel 2006 ripartite per categoria, sesso e tipologia di pensione

| Categoria di pensione             | DONNE        |                                    |                           |                                | UOMINI        |                                    |                           |                                | TOTALE        |                                    |                           |                                |
|-----------------------------------|--------------|------------------------------------|---------------------------|--------------------------------|---------------|------------------------------------|---------------------------|--------------------------------|---------------|------------------------------------|---------------------------|--------------------------------|
|                                   | Numero       | Importo medio mensile<br>(in euro) | Età media alla decorrenza | Anni di anzianità contributiva | Numero        | Importo medio mensile<br>(in euro) | Età media alla decorrenza | Anni di anzianità contributiva | Numero        | Importo medio mensile<br>(in euro) | Età media alla decorrenza | Anni di anzianità contributiva |
| <b>Pensioni supplementari (a)</b> |              |                                    |                           |                                |               |                                    |                           |                                |               |                                    |                           |                                |
| Vecchiaia                         | 7.696        | 49,9                               | 62,3                      | 3,2                            | 29.936        | 62,0                               | 64,3                      | 3,2                            | 37.632        | 59,5                               | 63,9                      | 3,2                            |
| Assegno di invalidità             | -            | -                                  | -                         | -                              | -             | -                                  | -                         | -                              | -             | -                                  | -                         | -                              |
| Pensione di inabilità             | -            | -                                  | -                         | -                              | -             | -                                  | -                         | -                              | -             | -                                  | -                         | -                              |
| Superstite da assicurato          | 668          | 38,0                               | 56,2                      | 3,4                            | 73            | 29,0                               | 54,5                      | 3,9                            | 741           | 37,1                               | 56,0                      | 3,4                            |
| Superstite da pensionato          | 545          | 39,5                               | 63,6                      | 3,4                            | 32            | 23,6                               | 66,4                      | 3,5                            | 577           | 38,6                               | 63,8                      | 3,4                            |
| <b>Totale supplementari</b>       | <b>8.909</b> | <b>48,4</b>                        | <b>61,9</b>               | <b>3,2</b>                     | <b>30.041</b> | <b>61,9</b>                        | <b>64,3</b>               | <b>3,2</b>                     | <b>38.950</b> | <b>58,8</b>                        | <b>63,7</b>               | <b>3,2</b>                     |
| <b>Pensioni contributive (b)</b>  |              |                                    |                           |                                |               |                                    |                           |                                |               |                                    |                           |                                |
| Vecchiaia                         | 706          | 245,1                              | 65,4                      | 9,9                            | 2.660         | 295,4                              | 65,4                      | 9,6                            | 3.366         | 284,8                              | 65,4                      | 9,7                            |
| Assegno di invalidità             | 34           | 125,1                              | 48,3                      | 8,8                            | 173           | 129,5                              | 54,6                      | 8,0                            | 207           | 128,8                              | 53,6                      | 8,1                            |
| Pensione di inabilità             | 13           | 358,6                              | 48,4                      | 12,1                           | 46            | 479,6                              | 52,5                      | 13,6                           | 59            | 452,9                              | 51,6                      | 13,3                           |
| Superstite da assicurato          | 207          | 180,4                              | 52,9                      | 9,3                            | 38            | 263,5                              | 44,8                      | 9,5                            | 245           | 193,3                              | 51,6                      | 9,3                            |
| Superstite da pensionato          | 41           | 218,9                              | 58,5                      | 10,5                           | 6             | 144,6                              | 63,4                      | 6,4                            | 47            | 209,4                              | 59,1                      | 10,0                           |
| <b>Totale contributive</b>        | <b>1.001</b> | <b>228,0</b>                       | <b>61,7</b>               | <b>9,8</b>                     | <b>2.923</b>  | <b>287,8</b>                       | <b>64,3</b>               | <b>9,6</b>                     | <b>3.924</b>  | <b>272,5</b>                       | <b>63,6</b>               | <b>9,6</b>                     |
| <b>Totale</b>                     |              |                                    |                           |                                |               |                                    |                           |                                |               |                                    |                           |                                |
| Vecchiaia                         | 8.402        | 66,3                               | 62,6                      | 3,8                            | 32.596        | 81,0                               | 64,4                      | 3,7                            | 40.998        | 78,0                               | 64,0                      | 3,7                            |
| Assegno di invalidità             | 34           | 125,1                              | 48,3                      | 8,8                            | 173           | 129,5                              | 54,6                      | 8,0                            | 207           | 128,8                              | 53,6                      | 8,1                            |
| Pensione di inabilità             | 13           | 358,6                              | 48,4                      | 12,1                           | 46            | 479,6                              | 52,5                      | 13,6                           | 59            | 452,9                              | 51,6                      | 13,3                           |
| Superstite da assicurato          | 875          | 71,7                               | 55,4                      | 4,8                            | 111           | 109,3                              | 51,2                      | 5,8                            | 986           | 75,9                               | 54,9                      | 4,9                            |
| Superstite da pensionato          | 586          | 52,1                               | 63,2                      | 3,9                            | 38            | 42,7                               | 65,9                      | 4,0                            | 624           | 51,5                               | 63,4                      | 3,9                            |
| <b>Totale liquidate 2006</b>      | <b>9.910</b> | <b>66,5</b>                        | <b>61,9</b>               | <b>3,9</b>                     | <b>32.964</b> | <b>81,9</b>                        | <b>64,3</b>               | <b>3,8</b>                     | <b>42.874</b> | <b>78,4</b>                        | <b>63,7</b>               | <b>3,8</b>                     |

(a) Pensioni liquidate agli iscritti che non raggiungono i requisiti minimi per il diritto al trattamento autonomo e sono titolari di pensioni liquidate da altre gestioni previdenziali obbligatorie

(b) Pensioni liquidate col sistema "contributivo" agli assicurati che hanno maturato nella gestione i requisiti minimi di contribuzione.



**ISTITUTO NAZIONALE DELLA PREVIDENZA SOCIALE**

-----

**SEDE CENTRALE IN ROMA**

-----

**FONDO PER LA PREVIDENZA  
DEGLI ADDETTI ALLE ABOLITE  
IMPOSTE DI CONSUMO**

**INDICAZIONI DI CARATTERE STATISTICO**

**(Allegato al Rendiconto dell'anno 2006)**

### **Tavole**

- Tav 1 : Elementi caratteristici della Gestione nel quinquennio 2002-2006
- Tav 2 : Serie storica del numero, dell'importo medio e dell'importo complessivo delle pensioni vigenti a fine anno
- Tav 3 : Indici sull'evoluzione del numero delle pensioni vigenti a fine anno
- Tav 4: Indici sull'evoluzione degli importi medi delle pensioni
- Tav 5 : Numero e importo medio delle pensioni liquidate in ciascun anno del periodo 1986-2006
- Tav 6: Pensioni vigenti al 31/12/2006 ripartite per anno di decorrenza e categoria
- Tav 7(a): Pensioni vigenti al 31/12/2006 ripartite per categoria, sesso e classi di età del titolare (valori assoluti)
- Tav 7(b): Pensioni vigenti al 31/12/2006 ripartite per categoria, sesso e classi di età del titolare (valori percentuali)
- Tav 8: Pensioni vigenti al 31/12/2006 ripartite classi di importo della pensione mensile e per categoria
- Tav 9: Importi medi iniziali ed al 31/12/2006 delle pensioni vigenti al 31/12/2006 ripartite per anno di decorrenza e categoria

### **Grafici**

- Graf 1: Deficit di esercizio nell'ultimo quinquennio
- Graf 2: Evoluzione dell'importo medio annuo delle pensioni vigenti nel periodo 1986-2006
- Graf 3: Distribuzione percentuale delle pensioni vigenti al 31/12/2006
- Graf 4: Pensioni vigenti al 31/12/2006 ripartite per categoria e classi di età
- Graf 5: Pensioni vigenti al 31/12/2006 ripartite per classi d'importo della pensione mensile e per categoria

**FONDO DAZIERI****Tav. n. 1 - Elementi caratteristici del Fondo nel quinquennio 2002-2006**

| DESCRIZIONE                                      | ANNI         |              |              |              |              |
|--|--------------|--------------|--------------|--------------|--------------|
|  | 2002         | 2003         | 2004         | 2005         | 2006         |
| Aliquota contributiva percentuale a fine anno    | * 47,85      | * 47,85      | * 47,85      | * 47,85      | * 47,85      |
| Risultato di esercizio (Euro)                    | -133.043.038 | -137.441.679 | -143.414.536 | -144.681.445 | -149.285.795 |
| Patrimonio netto a fine anno                     |              |              |              |              |              |
| Numero iscritti a fine anno                      | 1.190        | 985          | 773          | 1.014        | 790          |
| Monti retributivi (Euro)                         | 29.285.785   | 23.961.208   | 19.339.618   | 28.461.566   | 24.813.210   |
| Retribuzione media annua (Euro)                  | 22.176       | 23.393       | 23.446       | 27.389       | 30.885       |
| Numero pensioni vigenti a fine anno              | 10.342       | 10.209       | 10.026       | 10.074       | 9.866        |
| Pensione media in pagamento a fine anno (Euro)   | 13.402       | 13.882       | 14.353       | 14.765       | 15.156       |
| Rapporto iscritti pensionati                     | 0,12         | 0,10         | 0,08         | 0,10         | 0,08         |
| Rapporto pensione media / retribuzione media (%) | 60,0         | 59,0         | 61,0         | 54,0         | 49,0         |

\* 32,35% per prestazioni pensionistiche e 15,50% per prestazioni in capitale.

**FONDO DAZIERI**  
**Graf. 1 - Deficit di esercizio nell'ultimo quinquennio**  
(Euro)

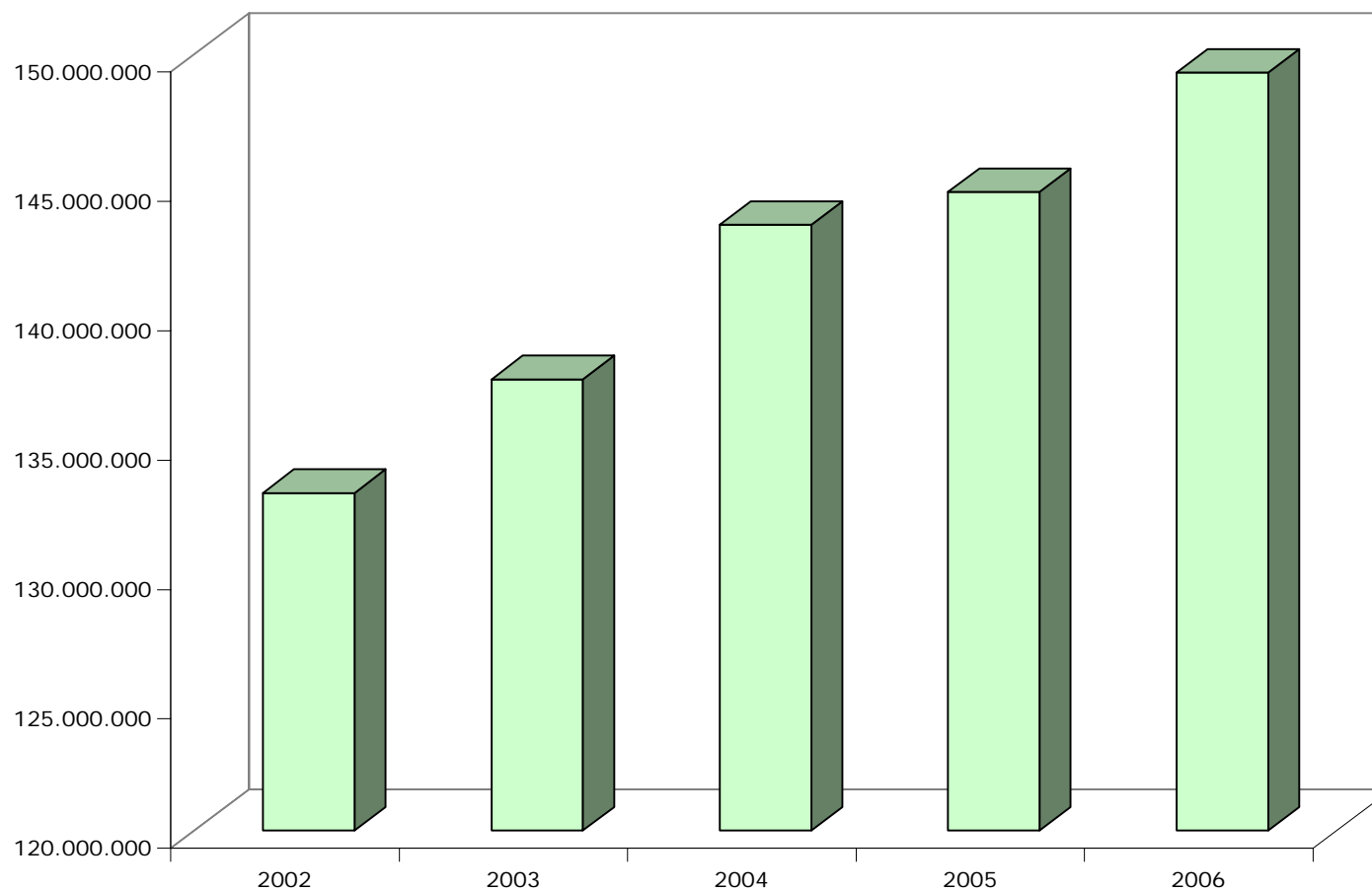

**FONDO DAZIERI****Tav. n. 2 - Serie storica del numero, dell'importo medio e dell'importo complessivo delle pensioni vigenti a fine anno (a)**

| Anni        | VECCHIAIA |                            | INVALIDITA' |                            | SUPERSTITI |                            | COMPLESSO |                            |
|-------------|-----------|----------------------------|-------------|----------------------------|------------|----------------------------|-----------|----------------------------|
|             | Numero    | Importo medio annuo (Euro) | Numero      | Importo medio annuo (Euro) | Numero     | Importo medio annuo (Euro) | Numero    | Importo medio annuo (Euro) |
| <b>1986</b> | 6.068     | 7.499                      | 282         | 5.440                      | 4.440      | 4.295                      | 10.790    | 6.127                      |
| <b>1987</b> | 6.068     | 8.107                      | 258         | 6.111                      | 4.526      | 4.750                      | 10.852    | 6.659                      |
| <b>1988</b> | 6.001     | 8.572                      | 240         | 6.454                      | 4.593      | 5.001                      | 10.834    | 7.011                      |
| <b>1989</b> | 6.020     | 9.472                      | 224         | 7.147                      | 4.684      | 5.442                      | 10.928    | 7.697                      |
| <b>1990</b> | 5.980     | 10.608                     | 208         | 7.714                      | 4.740      | 5.870                      | 10.928    | 8.498                      |
| <b>1991</b> | 5.995     | 11.551                     | 190         | 8.474                      | 4.755      | 6.403                      | 10.940    | 9.260                      |
| <b>1992</b> | 6.061     | 12.391                     | 178         | 9.058                      | 4.792      | 6.811                      | 11.031    | 9.913                      |
| <b>1993</b> | 5.987     | 12.992                     | 165         | 9.455                      | 4.774      | 7.097                      | 10.926    | 10.363                     |
| <b>1994</b> | 6.213     | 13.451                     | 163         | 9.903                      | 4.771      | 7.343                      | 11.147    | 10.785                     |
| <b>1995</b> | 6.168     | 13.677                     | 162         | 10.463                     | 4.753      | 7.402                      | 11.083    | 10.939                     |
| <b>1996</b> | 6.032     | 14.378                     | 155         | 11.092                     | 4.705      | 7.826                      | 10.892    | 11.501                     |
| <b>1997</b> | 6.190     | 14.973                     | 146         | 11.450                     | 4.665      | 8.134                      | 11.001    | 12.026                     |
| <b>1998</b> | 6.077     | 15.285                     | 137         | 11.693                     | 4.609      | 8.289                      | 10.823    | 12.261                     |
| <b>1999</b> | 6.025     | 15.609                     | 121         | 11.947                     | 4.535      | 8.445                      | 10.681    | 12.526                     |
| <b>2000</b> | 5.924     | 15.859                     | 127         | 12.335                     | 4.494      | 8.610                      | 10.545    | 12.727                     |
| <b>2001</b> | 5.874     | 16.254                     | 126         | 12.857                     | 4.520      | 8.829                      | 10.520    | 13.023                     |
| <b>2002</b> | 5.789     | 16.732                     | 111         | 13.167                     | 4.442      | 9.070                      | 10.342    | 13.402                     |
| <b>2003</b> | 5.728     | 17.377                     | 107         | 13.611                     | 4.374      | 9.313                      | 10.209    | 13.882                     |
| <b>2004</b> | 5.669     | 17.961                     | 98          | 14.364                     | 4.259      | 9.552                      | 10.026    | 14.353                     |
| <b>2005</b> | 5.631     | 18.618                     | 95          | 15.206                     | 4.348      | 9.767                      | 10.074    | 14.765                     |
| <b>2006</b> | 5.573     | 19.091                     | 86          | 15.482                     | 4.207      | 9.973                      | 9.866     | 15.156                     |

(a) Il numero e l'importo delle pensioni vigenti a fine anno si riferiscono ai valori di competenza per i quali sono state effettuate le opportune operazioni di integrazione e decontabilizzazione. Gli importi esposti, inoltre, sono espressi in moneta dell'anno di riferimento.

**FONDO DAZIERI****Tav. n. 3 - Indici sull'evoluzione del numero delle pensioni vigenti a fine anno.**

| Anni        | INCREMENTI PERCENTUALI ANNUI |            |            |        | % CATEGORIA SUL TOTALE |            |            |                                    |
|-------------|------------------------------|------------|------------|--------|------------------------|------------|------------|------------------------------------|
|             | Vecchiaia                    | Invalidità | Superstiti | Totale | Vecchiaia              | Invalidità | Superstiti | dità<br>per 100 pens.<br>vecchiaia |
| <b>1987</b> | 0,00                         | -8,51      | 1,94       | 0,57   | 55,92                  | 2,38       | 41,71      | 4                                  |
| <b>1988</b> | -1,10                        | -6,98      | 1,48       | -0,17  | 55,39                  | 2,22       | 42,39      | 4                                  |
| <b>1989</b> | 0,32                         | -6,67      | 1,98       | 0,87   | 55,09                  | 2,05       | 42,86      | 4                                  |
| <b>1990</b> | -0,66                        | -7,14      | 1,20       | 0,00   | 54,72                  | 1,90       | 43,37      | 3                                  |
| <b>1991</b> | 0,25                         | -8,65      | 0,32       | 0,11   | 54,80                  | 1,74       | 43,46      | 3                                  |
| <b>1992</b> | 1,10                         | -6,32      | 0,78       | 0,83   | 54,95                  | 1,61       | 43,44      | 3                                  |
| <b>1993</b> | -1,22                        | -7,30      | -0,38      | -0,95  | 54,80                  | 1,51       | 43,69      | 3                                  |
| <b>1994</b> | 3,77                         | -1,21      | -0,06      | 2,02   | 55,74                  | 1,46       | 42,80      | 3                                  |
| <b>1995</b> | -0,72                        | -0,61      | -0,38      | -0,57  | 55,65                  | 1,46       | 42,89      | 3                                  |
| <b>1996</b> | -2,20                        | -4,32      | -1,01      | -1,72  | 55,38                  | 1,42       | 43,20      | 3                                  |
| <b>1997</b> | 2,62                         | -5,81      | -0,85      | 1,00   | 56,27                  | 1,33       | 42,41      | 2                                  |
| <b>1998</b> | -1,83                        | -6,16      | -1,20      | -1,62  | 56,15                  | 1,27       | 42,59      | 2                                  |
| <b>1999</b> | -0,86                        | -11,68     | -1,61      | -1,31  | 56,41                  | 1,13       | 42,46      | 2                                  |
| <b>2000</b> | -1,68                        | 4,96       | -0,90      | -1,27  | 56,18                  | 1,20       | 42,62      | 2                                  |
| <b>2001</b> | -0,84                        | -0,79      | 0,58       | -0,24  | 55,84                  | 1,20       | 42,97      | 2                                  |
| <b>2002</b> | -1,45                        | -11,90     | -1,73      | -1,69  | 55,98                  | 1,07       | 42,95      | 2                                  |
| <b>2003</b> | -1,05                        | -3,60      | -1,53      | -1,29  | 56,11                  | 1,05       | 42,84      | 2                                  |
| <b>2004</b> | -1,03                        | -8,41      | -2,63      | -1,79  | 56,54                  | 0,98       | 42,48      | 2                                  |
| <b>2005</b> | -0,67                        | -3,06      | 2,09       | 0,48   | 55,90                  | 0,94       | 43,16      | 2                                  |
| <b>2006</b> | -1,03                        | -9,47      | -3,24      | -2,06  | 56,49                  | 0,87       | 42,64      | 2                                  |

**FONDO DAZIERI****Tav. n. 4 - Indici sull'evoluzione degli importi medi delle pensioni.**

| Anni        | INCREMENTI PERCENTUALI ANNUI |          |            |        |
|-------------|------------------------------|----------|------------|--------|
|             | Vecchiaia                    | Invalità | Superstiti | Totale |
| <b>1987</b> | 8,11                         | 12,34    | 10,59      | 8,69   |
| <b>1988</b> | 5,73                         | 5,61     | 5,29       | 5,28   |
| <b>1989</b> | 10,50                        | 10,75    | 8,83       | 9,78   |
| <b>1990</b> | 12,00                        | 7,92     | 7,86       | 10,41  |
| <b>1991</b> | 8,88                         | 9,86     | 9,08       | 8,97   |
| <b>1992</b> | 7,28                         | 6,89     | 6,36       | 7,05   |
| <b>1993</b> | 4,85                         | 4,38     | 4,20       | 4,53   |
| <b>1994</b> | 3,53                         | 4,74     | 3,47       | 4,07   |
| <b>1995</b> | 1,68                         | 5,66     | 0,81       | 1,43   |
| <b>1996</b> | 5,12                         | 6,00     | 5,72       | 5,13   |
| <b>1997</b> | 4,14                         | 3,23     | 3,94       | 4,57   |
| <b>1998</b> | 2,09                         | 2,12     | 1,91       | 1,95   |
| <b>1999</b> | 2,12                         | 2,17     | 1,88       | 2,17   |
| <b>2000</b> | 1,60                         | 3,25     | 1,95       | 1,60   |
| <b>2001</b> | 2,49                         | 4,23     | 2,54       | 2,33   |
| <b>2002</b> | 2,94                         | 2,41     | 2,73       | 2,91   |
| <b>2003</b> | 3,85                         | 3,37     | 2,68       | 3,58   |
| <b>2004</b> | 3,36                         | 5,53     | 2,57       | 3,39   |
| <b>2005</b> | 3,66                         | 5,86     | 2,25       | 2,87   |
| <b>2006</b> | 2,54                         | 1,82     | 2,11       | 2,65   |

**FONDO DAZIERI****Tav. n. 5 - Numero e importo medio delle pensioni liquidate in ciascun anno del periodo 1986-2006 (a)**

| Anni        | VECCHIAIA |                            | INVALIDITA' |                            | SUPERSTITI |                            | COMPLESSO |                            |
|-------------|-----------|----------------------------|-------------|----------------------------|------------|----------------------------|-----------|----------------------------|
|             | Numero    | Importo medio annuo (Euro) | Numero      | Importo medio annuo (Euro) | Numero     | Importo medio annuo (Euro) | Numero    | Importo medio annuo (Euro) |
| <b>1986</b> | 232       | 7.276                      | 2           | 4.972                      | 254        | 3.525                      | 488       | 5.314                      |
| <b>1987</b> | 233       | 7.648                      | 1           | 6.759                      | 218        | 3.855                      | 452       | 5.817                      |
| <b>1988</b> | 180       | 8.269                      | -           | -                          | 198        | 4.324                      | 378       | 6.203                      |
| <b>1989</b> | 256       | 8.864                      | 1           | 7.535                      | 236        | 4.484                      | 493       | 6.765                      |
| <b>1990</b> | 213       | 10.225                     | -           | -                          | 222        | 4.945                      | 435       | 7.530                      |
| <b>1991</b> | 252       | 12.563                     | -           | -                          | 200        | 5.527                      | 452       | 9.450                      |
| <b>1992</b> | 305       | 13.125                     | 1           | 5.324                      | 209        | 6.126                      | 515       | 10.270                     |
| <b>1993</b> | 176       | 14.208                     | -           | -                          | 198        | 6.204                      | 374       | 9.971                      |
| <b>1994</b> | 429       | 12.870                     | 5           | 11.783                     | 226        | 6.560                      | 660       | 10.701                     |
| <b>1995</b> | 281       | 14.146                     | 7           | 12.847                     | 194        | 6.593                      | 482       | 11.087                     |
| <b>1996</b> | 143       | 14.757                     | 9           | 13.608                     | 204        | 8.286                      | 356       | 11.020                     |
| <b>1997</b> | 380       | 14.771                     | 9           | 12.298                     | 206        | 8.869                      | 595       | 12.690                     |
| <b>1998</b> | 123       | 15.797                     | 5           | 13.506                     | 188        | 8.875                      | 316       | 11.643                     |
| <b>1999</b> | 140       | 16.512                     | 4           | 13.950                     | 148        | 8.924                      | 292       | 12.630                     |
| <b>2000</b> | 140       | 16.249                     | 8           | 13.653                     | 179        | 9.315                      | 327       | 12.390                     |
| <b>2001</b> | 142       | 16.481                     | 7           | 15.052                     | 173        | 9.444                      | 322       | 12.669                     |
| <b>2002</b> | 151       | 16.599                     | 3           | 14.474                     | 196        | 9.479                      | 350       | 12.594                     |
| <b>2003</b> | 197       | 19.952                     | 5           | 15.532                     | 156        | 9.781                      | 358       | 15.458                     |
| <b>2004</b> | 202       | 19.744                     | 3           | 20.251                     | 165        | 9.728                      | 370       | 15.281                     |
| <b>2005</b> | 157       | 21.092                     | 5           | 20.175                     | 202        | 10.138                     | 364       | 15.001                     |
| <b>2006</b> | 193       | 22.166                     | -           | -                          | 157        | 10.470                     | 350       | 16.919                     |

(a) Le pensioni liquidate si riferiscono alle contabilizzazioni dei vari anni.

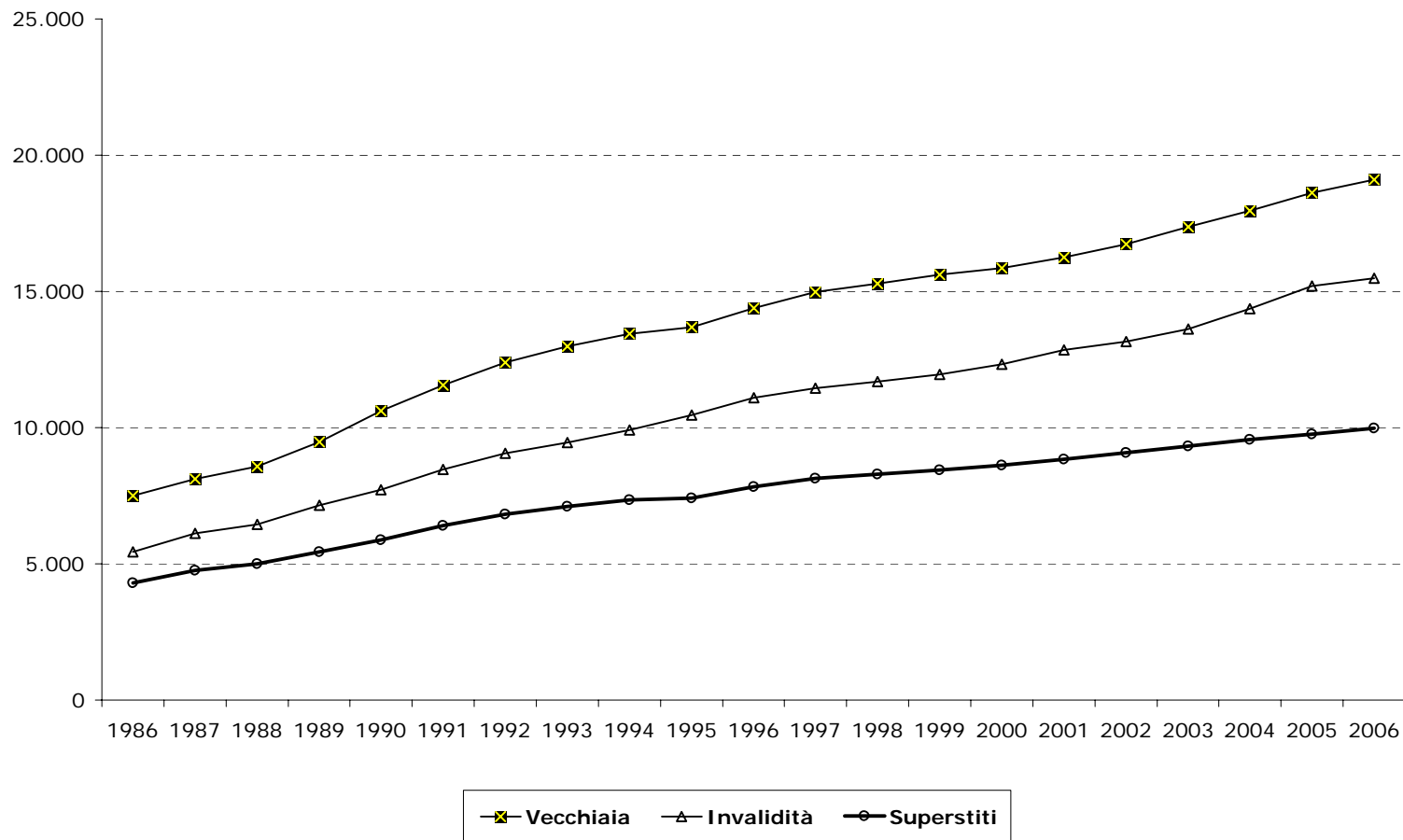

**FONDO DAZIERI****Graf. 2 - Evoluzione dell'importo medio annuo delle pensioni vigenti nel periodo 1986-2006**

## FONDO DAZIERI

Tav. 6 - Pensioni vigenti al 31/12/2006 ripartite per anno di decorrenza e categoria

| Anni di decorrenza | VECCHIAIA    |                              | INVALIDITA' |                              | SUPERSTITI DI ASSICURATO |                              | SUPERSTITI DI PENSIONATO |                              | COMPLESSO    |                              |
|--------------------|--------------|------------------------------|-------------|------------------------------|--------------------------|------------------------------|--------------------------|------------------------------|--------------|------------------------------|
|                    | Numero       | Importo medio mensile (Euro) | Numero      | Importo medio mensile (Euro) | Numero                   | Importo medio mensile (Euro) | Numero                   | Importo medio mensile (Euro) | Numero       | Importo medio mensile (Euro) |
| fino al 1964       | 1            | 1.149                        | 6           | 825                          | 113                      | 673                          | 24                       | 661                          | 144          | 681                          |
| 1965               | 1            | 2.111                        | -           | -                            | 14                       | 715                          | 9                        | 756                          | 24           | 789                          |
| 1966               | 4            | 1.187                        | 2           | 662                          | 15                       | 798                          | 7                        | 742                          | 28           | 830                          |
| 1967               | 8            | 1.228                        | 1           | 1.031                        | 13                       | 740                          | 6                        | 771                          | 28           | 896                          |
| 1968               | 9            | 1.248                        | 2           | 1.098                        | 23                       | 755                          | 13                       | 858                          | 47           | 893                          |
| 1969               | 9            | 1.430                        | 3           | 1.087                        | 18                       | 738                          | 10                       | 831                          | 40           | 943                          |
| 1970               | 9            | 1.180                        | 2           | 1.178                        | 27                       | 789                          | 12                       | 881                          | 50           | 897                          |
| 1971               | 17           | 1.368                        | 2           | 1.090                        | 26                       | 812                          | 18                       | 858                          | 63           | 984                          |
| 1972               | 23           | 1.588                        | 3           | 888                          | 19                       | 804                          | 26                       | 810                          | 71           | 1.064                        |
| 1973               | 941          | 1.443                        | -           | -                            | 8                        | 726                          | 29                       | 969                          | 978          | 1.423                        |
| 1974               | 1            | 1.383                        | 1           | 1.012                        | 9                        | 679                          | 30                       | 956                          | 41           | 907                          |
| 1975               | 2            | 1.173                        | 1           | 1.630                        | 11                       | 614                          | 50                       | 858                          | 64           | 838                          |
| 1976               | 4            | 1.046                        | 3           | 589                          | 12                       | 714                          | 38                       | 1.003                        | 57           | 924                          |
| 1977               | 11           | 1.105                        | -           | -                            | 13                       | 721                          | 61                       | 920                          | 85           | 914                          |
| 1978               | 11           | 1.027                        | 2           | 936                          | 16                       | 758                          | 46                       | 892                          | 75           | 884                          |
| 1979               | 23           | 1.334                        | 1           | 1.452                        | 16                       | 814                          | 49                       | 805                          | 89           | 950                          |
| 1980               | 29           | 1.164                        | 2           | 1.128                        | 28                       | 736                          | 48                       | 859                          | 107          | 914                          |
| 1981               | 65           | 1.248                        | -           | -                            | 21                       | 666                          | 68                       | 827                          | 154          | 983                          |
| 1982               | 151          | 1.264                        | 3           | 953                          | 16                       | 736                          | 62                       | 741                          | 232          | 1.084                        |
| 1983               | 156          | 1.219                        | 2           | 1.061                        | 24                       | 585                          | 82                       | 737                          | 264          | 1.011                        |
| 1984               | 216          | 1.233                        | 2           | 928                          | 12                       | 544                          | 71                       | 677                          | 301          | 1.073                        |
| 1985               | 172          | 1.227                        | -           | -                            | 21                       | 577                          | 74                       | 705                          | 267          | 1.032                        |
| 1986               | 151          | 1.259                        | -           | -                            | 14                       | 596                          | 95                       | 672                          | 260          | 1.009                        |
| 1987               | 117          | 1.230                        | -           | -                            | 20                       | 623                          | 74                       | 691                          | 211          | 983                          |
| 1988               | 121          | 1.459                        | -           | -                            | 19                       | 646                          | 83                       | 738                          | 223          | 1.121                        |
| 1989               | 176          | 1.450                        | 1           | 1.315                        | 20                       | 614                          | 91                       | 695                          | 288          | 1.153                        |
| 1990               | 137          | 1.456                        | 2           | 818                          | 19                       | 660                          | 101                      | 687                          | 259          | 1.093                        |
| 1991               | 178          | 1.446                        | -           | -                            | 20                       | 686                          | 101                      | 708                          | 299          | 1.146                        |
| 1992               | 260          | 1.451                        | -           | -                            | 15                       | 621                          | 102                      | 659                          | 377          | 1.203                        |
| 1993               | 130          | 1.579                        | -           | -                            | 11                       | 642                          | 127                      | 686                          | 268          | 1.117                        |
| 1994               | 382          | 1.397                        | 4           | 1.421                        | 15                       | 639                          | 126                      | 677                          | 527          | 1.204                        |
| 1995               | 169          | 1.487                        | 5           | 1.205                        | 9                        | 593                          | 107                      | 712                          | 290          | 1.168                        |
| 1996               | 129          | 1.570                        | 2           | 1.665                        | 13                       | 794                          | 129                      | 817                          | 273          | 1.178                        |
| 1997               | 348          | 1.581                        | 4           | 1.137                        | 7                        | 759                          | 131                      | 821                          | 490          | 1.362                        |
| 1998               | 96           | 1.672                        | 3           | 1.590                        | 10                       | 1.076                        | 132                      | 818                          | 241          | 1.178                        |
| 1999               | 133          | 1.719                        | 5           | 1.324                        | 6                        | 909                          | 115                      | 817                          | 259          | 1.292                        |
| 2000               | 114          | 1.622                        | 5           | 1.530                        | 10                       | 882                          | 142                      | 832                          | 271          | 1.179                        |
| 2001               | 130          | 1.634                        | 4           | 1.424                        | 8                        | 1.069                        | 162                      | 818                          | 304          | 1.182                        |
| 2002               | 138          | 1.654                        | 1           | 1.369                        | 7                        | 803                          | 150                      | 836                          | 296          | 1.218                        |
| 2003               | 184          | 1.694                        | 4           | 1.376                        | 5                        | 930                          | 133                      | 831                          | 326          | 1.326                        |
| 2004               | 193          | 1.625                        | 2           | 1.874                        | 9                        | 809                          | 149                      | 797                          | 353          | 1.256                        |
|                    | 147          | 1.693                        | 4           | 1.668                        | 2                        | 1.096                        | 182                      | 811                          | 335          | 1.210                        |
| 2006               | 224          | 1.756                        | -           | -                            | 4                        | 899                          | 149                      | 823                          | 377          | 1.378                        |
| <b>Totale</b>      | <b>5.520</b> | <b>1.473</b>                 | <b>84</b>   | <b>1.207</b>                 | <b>718</b>               | <b>714</b>                   | <b>3.414</b>             | <b>780</b>                   | <b>9.736</b> | <b>1.172</b>                 |

### FONDO DAZIERI

**Graf. 3 - Distribuzione percentuale delle pensioni vigenti al 31/12/2006**

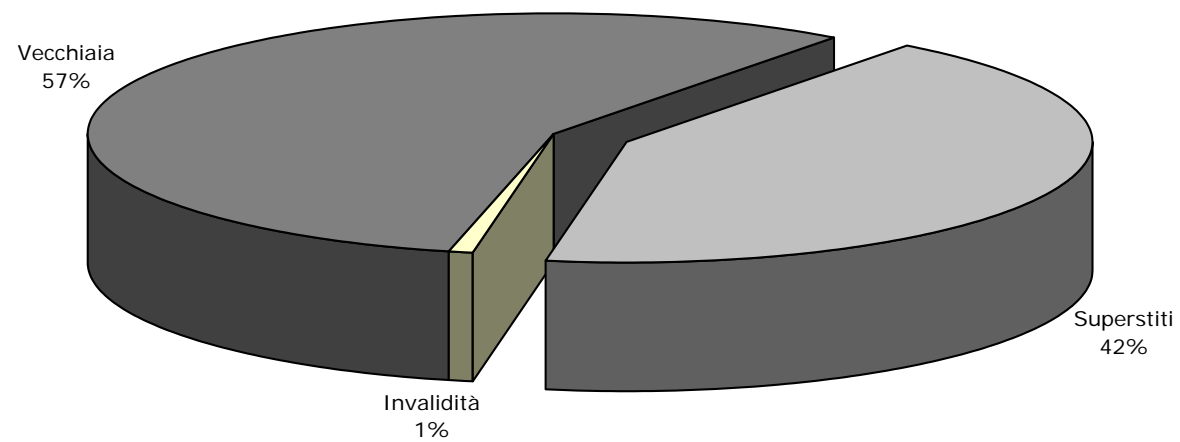

**FONDO DAZIERI****Tav. 7A - Pensioni vigenti al 31/12/2006 ripartite per categoria, sesso e classi di età del titolare****A: valori assoluti**

| Classi di età (a) | VECCHIAIA    |             |              | INVALIDITA' |             |             | SUPERSTITI (b) |              |              | COMPLESSO    |              |              |
|-------------------|--------------|-------------|--------------|-------------|-------------|-------------|----------------|--------------|--------------|--------------|--------------|--------------|
|                   | Maschi       | Femmine     | Totale       | Maschi      | Femmine     | Totale      | Maschi         | Femmine      | Totale       | Maschi       | Femmine      | Totale       |
| fino a 4          | -            | -           | -            | -           | -           | -           | -              | -            | -            | -            | -            | -            |
| 5-9               | -            | -           | -            | -           | -           | -           | -              | -            | -            | -            | -            | -            |
| 10-14             | -            | -           | -            | -           | -           | -           | -              | -            | -            | -            | -            | -            |
| 15-19             | -            | -           | -            | -           | -           | -           | -              | 2            | 2            | -            | 2            | 2            |
| 20-24             | -            | -           | -            | -           | -           | -           | -              | 1            | 1            | -            | 1            | 1            |
| 25-29             | -            | -           | -            | -           | -           | -           | -              | -            | -            | -            | -            | -            |
| 30-34             | -            | -           | -            | -           | -           | -           | 1              | -            | 1            | 1            | -            | 1            |
| 35-39             | -            | -           | -            | -           | -           | -           | 2              | 1            | 3            | 2            | 1            | 3            |
| 40-44             | -            | -           | -            | -           | -           | -           | 1              | 6            | 7            | 1            | 6            | 7            |
| 45-49             | -            | 2           | 2            | -           | -           | -           | -              | 16           | 16           | -            | 18           | 18           |
| 50-54             | 23           | 29          | 52           | 2           | 2           | 4           | 11             | 59           | 70           | 36           | 90           | 126          |
| 55-59             | 478          | 91          | 569          | 15          | 1           | 16          | 11             | 159          | 170          | 504          | 251          | 755          |
| 60-64             | 992          | 68          | 1.060        | 19          | 2           | 21          | 4              | 284          | 288          | 1.015        | 354          | 1.369        |
| 65-69             | 1.110        | 48          | 1.158        | 13          | 3           | 16          | 11             | 479          | 490          | 1.134        | 530          | 1.664        |
| 70-74             | 887          | 47          | 934          | 3           | -           | 3           | 7              | 704          | 711          | 897          | 751          | 1.648        |
| 75-79             | 972          | 46          | 1.018        | 8           | 3           | 11          | 9              | 779          | 788          | 989          | 828          | 1.817        |
| 80-84             | 464          | 36          | 500          | 5           | 3           | 8           | 6              | 797          | 803          | 475          | 836          | 1.311        |
| 85-89             | 125          | 12          | 137          | 1           | 2           | 3           | -              | 437          | 437          | 126          | 451          | 577          |
| oltre 90          | 86           | 4           | 90           | 1           | 1           | 2           | -              | 345          | 345          | 87           | 350          | 437          |
| <b>Totale</b>     | <b>5.137</b> | <b>383</b>  | <b>5.520</b> | <b>67</b>   | <b>17</b>   | <b>84</b>   | <b>63</b>      | <b>4.069</b> | <b>4.132</b> | <b>5.267</b> | <b>4.469</b> | <b>9.736</b> |
| <b>Età media</b>  | <b>70,6</b>  | <b>67,2</b> | <b>70,3</b>  | <b>66,4</b> | <b>72,6</b> | <b>67,6</b> | <b>64,4</b>    | <b>76,5</b>  | <b>76,3</b>  | <b>70,4</b>  | <b>75,7</b>  | <b>72,8</b>  |

(a) Età in anni compiuti.

(b) Le indicazioni relative alle età si riferiscono al coniuge ove questo sia compreso tra i beneficiari, all'orfano più giovane nel caso di pensione a orfani soli.

**FONDO DAZIERI****Tav. 7B - Pensioni vigenti al 31/12/2006 ripartite per categoria, sesso e classi di età del titolare****B: valori percentuali**

| Classi di età<br>(a) | VECCHIAIA    |              |              | INVALIDITA'  |              |              | SUPERSTITI (b) |              |              | COMPLESSO    |              |              |
|----------------------|--------------|--------------|--------------|--------------|--------------|--------------|----------------|--------------|--------------|--------------|--------------|--------------|
|                      | Maschi       | Femmine      | Totale       | Maschi       | Femmine      | Totale       | Maschi         | Femmine      | Totale       | Maschi       | Femmine      | Totale       |
| fino a 4             | 0,0          | 0,0          | 0,0          | 0,0          | 0,0          | 0,0          | 0,0            | 0,0          | 0,0          | 0,0          | 0,0          | 0,0          |
| 5-9                  | 0,0          | 0,0          | 0,0          | 0,0          | 0,0          | 0,0          | 0,0            | 0,0          | 0,0          | 0,0          | 0,0          | 0,0          |
| 10-14                | 0,0          | 0,0          | 0,0          | 0,0          | 0,0          | 0,0          | 0,0            | 0,0          | 0,0          | 0,0          | 0,0          | 0,0          |
| 15-19                | 0,0          | 0,0          | 0,0          | 0,0          | 0,0          | 0,0          | 0,0            | 0,0          | 0,0          | 0,0          | 0,0          | 0,0          |
| 20-24                | 0,0          | 0,0          | 0,0          | 0,0          | 0,0          | 0,0          | 0,0            | 0,0          | 0,0          | 0,0          | 0,0          | 0,0          |
| 25-29                | 0,0          | 0,0          | 0,0          | 0,0          | 0,0          | 0,0          | 0,0            | 0,0          | 0,0          | 0,0          | 0,0          | 0,0          |
| 30-34                | 0,0          | 0,0          | 0,0          | 0,0          | 0,0          | 0,0          | 1,6            | 0,0          | 0,0          | 0,0          | 0,0          | 0,0          |
| 35-39                | 0,0          | 0,0          | 0,0          | 0,0          | 0,0          | 0,0          | 3,2            | 0,0          | 0,1          | 0,0          | 0,0          | 0,0          |
| 40-44                | 0,0          | 0,0          | 0,0          | 0,0          | 0,0          | 0,0          | 1,6            | 0,1          | 0,2          | 0,0          | 0,1          | 0,1          |
| 45-49                | 0,0          | 0,5          | 0,0          | 0,0          | 0,0          | 0,0          | 0,0            | 0,4          | 0,4          | 0,0          | 0,4          | 0,2          |
| 50-54                | 0,4          | 7,6          | 0,9          | 3,0          | 11,8         | 4,8          | 17,5           | 1,4          | 1,7          | 0,7          | 2,0          | 1,3          |
| 55-59                | 9,3          | 23,8         | 10,3         | 22,4         | 5,9          | 19,0         | 17,5           | 3,9          | 4,1          | 9,6          | 5,6          | 7,8          |
| 60-64                | 19,3         | 17,8         | 19,2         | 28,4         | 11,8         | 25,0         | 6,3            | 7,0          | 7,0          | 19,3         | 7,9          | 14,1         |
| 65-69                | 21,6         | 12,5         | 21,0         | 19,4         | 17,6         | 19,0         | 17,5           | 11,8         | 11,9         | 21,5         | 11,9         | 17,1         |
| 70-74                | 17,3         | 12,3         | 16,9         | 4,5          | 0,0          | 3,6          | 11,1           | 17,3         | 17,2         | 17,0         | 16,8         | 16,9         |
| 75-79                | 18,9         | 12,0         | 18,4         | 11,9         | 17,6         | 13,1         | 14,3           | 19,1         | 19,1         | 18,8         | 18,5         | 18,7         |
| 80-84                | 9,0          | 9,4          | 9,1          | 7,5          | 17,6         | 9,5          | 9,5            | 19,6         | 19,4         | 9,0          | 18,7         | 13,5         |
| 85-89                | 2,4          | 3,1          | 2,5          | 1,5          | 11,8         | 3,6          | 0,0            | 10,7         | 10,6         | 2,4          | 10,1         | 5,9          |
| oltre 90             | 1,7          | 1,0          | 1,6          | 1,5          | 5,9          | 2,4          | 0,0            | 8,5          | 8,3          | 1,7          | 7,8          | 4,5          |
| <b>Totale</b>        | <b>100,0</b> | <b>100,0</b> | <b>100,0</b> | <b>100,0</b> | <b>100,0</b> | <b>100,0</b> | <b>100,0</b>   | <b>100,0</b> | <b>100,0</b> | <b>100,0</b> | <b>100,0</b> | <b>100,0</b> |

(a) Età in anni compiuti.

(b) Le indicazioni relative alle età si riferiscono al coniuge ove questo sia compreso tra i beneficiari, all'orfano più giovane nel caso di pensione a orfani soli.

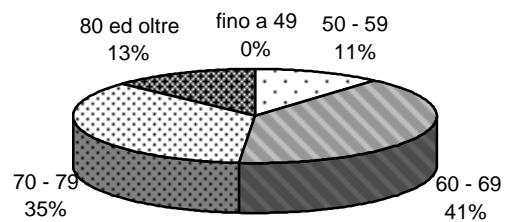
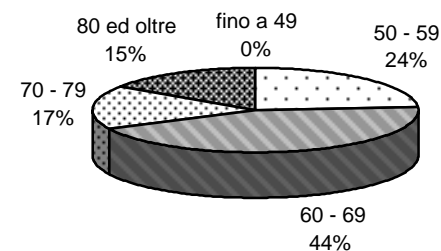
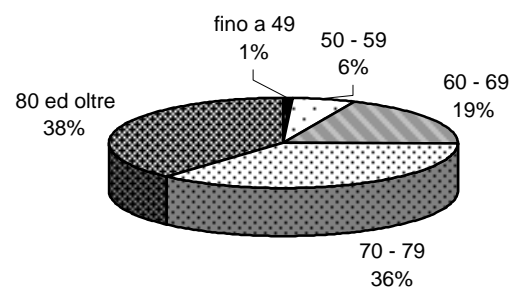
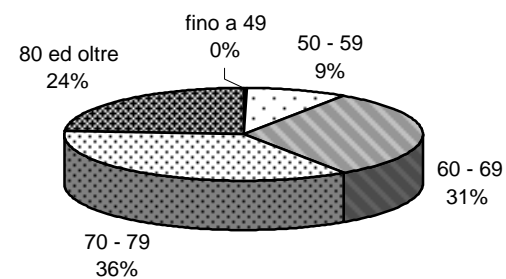
**FONDO DAZIERI****Graf. 4 - Pensioni vigenti al 31/12/2006 ripartite per categoria e classi di età****Vecchiaia****Invalidità****Superstiti****Totale**

## FONDO DAZIERI

Tav.8 - Pensioni vigenti al 31/12/2006 ripartite per classi di importo della pensione mensile e per categoria

| Classi di<br>importo (in<br>Euro) (a)           | VECCHIAIA    |              | INVALIDITA' |              | SUPERSTITI   |              | COMPLESSO    |              |
|---|--------------|--------------|-------------|--------------|--------------|--------------|--------------|--------------|
|   | Numero       | %            | Numero      | %            | Numero       | %            | Numero       | %            |
| Fino a 300                                      | 13           | 0,2          | 1           | 1,2          | 58           | 1,4          | 72           | 0,7          |
| 300 - 400                                       | 11           | 0,2          | 1           | 1,2          | 96           | 2,3          | 108          | 1,1          |
| 400 - 500                                       | 5            | 0,1          | 1           | 1,2          | 171          | 4,1          | 177          | 1,8          |
| 500 - 600                                       | 2            | 0,0          | 0           | 0,0          | 401          | 9,7          | 403          | 4,1          |
| 600 - 700                                       | 4            | 0,1          | 2           | 2,4          | 696          | 16,8         | 702          | 7,2          |
| 700 - 800                                       | 7            | 0,1          | 2           | 2,4          | 993          | 24,0         | 1.002        | 10,3         |
| 800 - 900                                       | 56           | 1,0          | 11          | 13,1         | 850          | 20,6         | 917          | 9,4          |
| 900 - 1.000                                     | 166          | 3,0          | 8           | 9,5          | 475          | 11,5         | 649          | 6,7          |
| 1.000 - 1.100                                   | 224          | 4,1          | 8           | 9,5          | 217          | 5,3          | 449          | 4,6          |
| 1.100 - 1.200                                   | 297          | 5,4          | 8           | 9,5          | 66           | 1,6          | 371          | 3,8          |
| 1.200 - 1.300                                   | 680          | 12,3         | 4           | 4,8          | 49           | 1,2          | 733          | 7,5          |
| 1.300 - 1.400                                   | 872          | 15,8         | 12          | 14,3         | 20           | 0,5          | 904          | 9,3          |
| 1.400 - 1.500                                   | 933          | 16,9         | 6           | 7,1          | 13           | 0,3          | 952          | 9,8          |
| 1.500 - 1.600                                   | 674          | 12,2         | 9           | 10,7         | 6            | 0,1          | 689          | 7,1          |
| 1.600 - 1.700                                   | 538          | 9,7          | 3           | 3,6          | 5            | 0,1          | 546          | 5,6          |
| 1.700 - 1.800                                   | 426          | 7,7          | 6           | 7,1          | 4            | 0,1          | 436          | 4,5          |
| 1.800 - 1.900                                   | 267          | 4,8          | 1           | 1,2          | 4            | 0,1          | 272          | 2,8          |
| 1.900 - 2.000                                   | 138          | 2,5          | 1           | 1,2          | 1            | 0,0          | 140          | 1,4          |
| 2.000 - 2.100                                   | 78           | 1,4          | 0           | 0,0          | 2            | 0,0          | 80           | 0,8          |
| 2.100 - 2.200                                   | 46           | 0,8          | 0           | 0,0          | 0            | 0,0          | 46           | 0,5          |
| 2.200 - 2.300                                   | 19           | 0,3          | 0           | 0,0          | 1            | 0,0          | 20           | 0,2          |
| 2.300 - 2.400                                   | 11           | 0,2          | 0           | 0,0          | 1            | 0,0          | 12           | 0,1          |
| 2.400 - 2.500                                   | 6            | 0,1          | 0           | 0,0          | 0            | 0,0          | 6            | 0,1          |
| 2.500 - 3.000                                   | 19           | 0,3          | 0           | 0,0          | 3            | 0,1          | 22           | 0,2          |
| 3.000 - 3.500                                   | 8            | 0,1          | 0           | 0,0          | 0            | 0,0          | 8            | 0,1          |
| 3.500 - 4.000                                   | 8            | 0,1          | 0           | 0,0          | 0            | 0,0          | 8            | 0,1          |
| 4.000 - 4.500                                   | 5            | 0,1          | 0           | 0,0          | 0            | 0,0          | 5            | 0,1          |
| 4.500 - 5.000                                   | 5            | 0,1          | 0           | 0,0          | 0            | 0,0          | 5            | 0,1          |
| 5.000 - 5.500                                   | 1            | 0,0          | 0           | 0,0          | 0            | 0,0          | 1            | 0,0          |
| 5.500 - 6.000                                   | 1            | 0,0          | 0           | 0,0          | 0            | 0,0          | 1            | 0,0          |
| Oltre 6000                                      | 0            | 0,0          | 0           | 0,0          | 0            | 0,0          | 0            | 0,0          |
| <b>Totale<br/>Importo<br/>medio<br/>mensile</b> | <b>5.520</b> | <b>100,0</b> | <b>84</b>   | <b>100,0</b> | <b>4.132</b> | <b>100,0</b> | <b>9.736</b> | <b>100,0</b> |
|   |              | <b>1.473</b> |             | <b>1.207</b> |              | <b>769</b>   |              | <b>1.172</b> |

(a) L'estremo superiore della classe è escluso

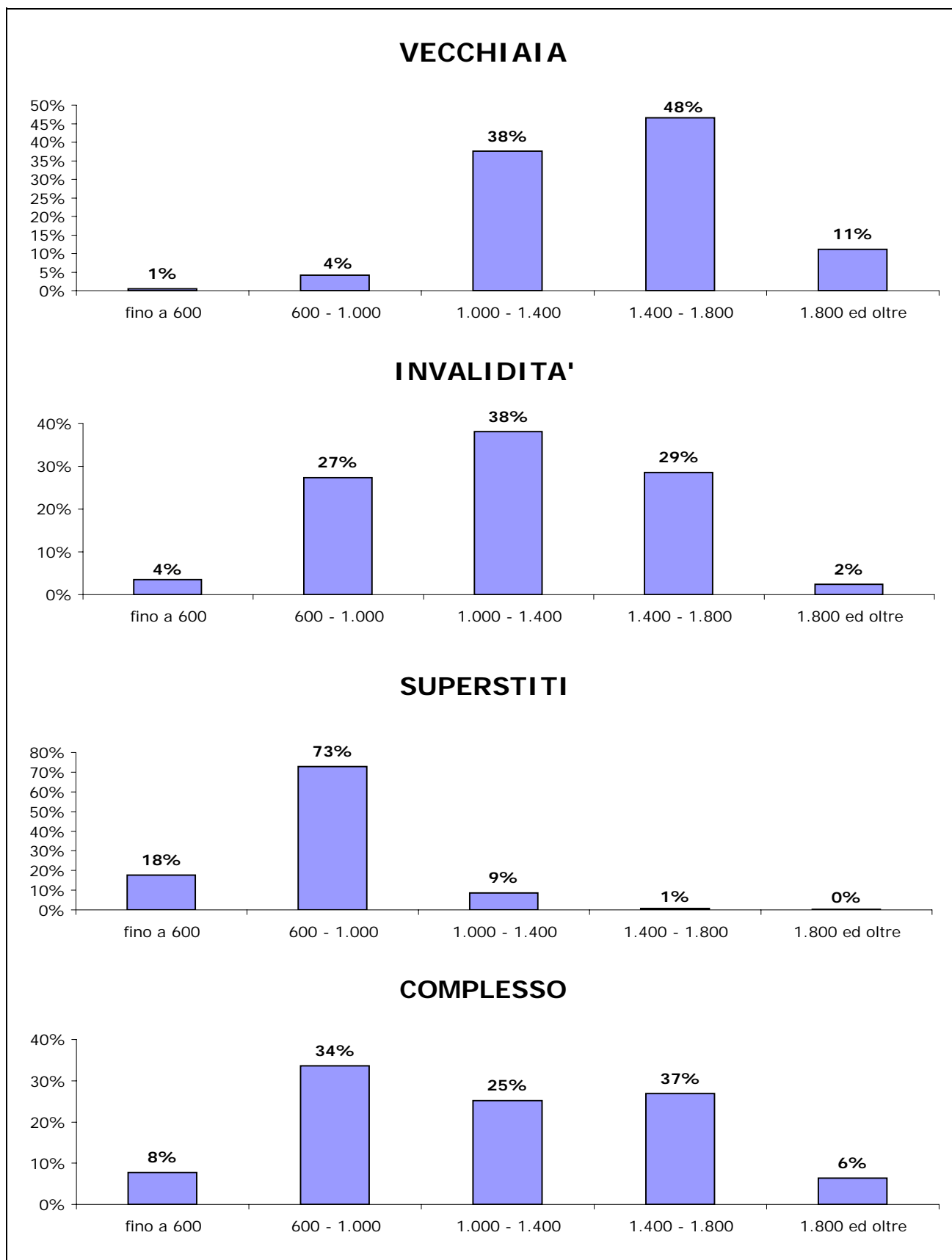
**FONDO DAZIERI****Graf. 5 - Pensioni vigenti al 31/12/2006 ripartite per classi d'importo della pensione mensile e per categoria**



## FONDO DAZIERI

Tav. 9 - Importi medi iniziali ed al 31/12/2006 delle pensioni vigenti al 31/12/2006 ripartite per anno di decorrenza e categoria

| Anni di decorrenza | VECCHIAIA    |                                 |              | INVALIDITA' |                                 |              | SUPERSTITI DI ASSICURATO |                                 |             | SUPERSTITI DI PENSIONATO |                                 |             |
|--------------------|--------------|---------------------------------|--------------|-------------|---------------------------------|--------------|--------------------------|---------------------------------|-------------|--------------------------|---------------------------------|-------------|
|                    | Numero       | Importo medio mensile (in Euro) |              | Numero      | Importo medio mensile (in Euro) |              | Numero                   | Importo medio mensile (in Euro) |             | Numero                   | Importo medio mensile (in Euro) |             |
|                    |              | iniziale                        | al 31/12/06  |             | iniziale                        | al 31/12/06  |                          | iniziale                        | al 31/12/06 |                          | iniziale                        | al 31/12/06 |
| fino al 1964       | 1            | 400                             | 1.149        | 6           | 301                             | 825          | 113                      | 251                             | 673         | 24                       | 247                             | 661         |
| 1965               | 1            | 752                             | 2.111        | -           | -                               | -            | 14                       | 277                             | 715         | 9                        | 278                             | 756         |
| 1966               | 4            | 428                             | 1.187        | 2           | 261                             | 662          | 15                       | 297                             | 798         | 7                        | 266                             | 742         |
| 1967               | 8            | 436                             | 1.228        | 1           | 373                             | 1.031        | 13                       | 283                             | 740         | 6                        | 282                             | 771         |
| 1968               | 9            | 448                             | 1.248        | 2           | 397                             | 1.098        | 23                       | 306                             | 755         | 13                       | 314                             | 858         |
| 1969               | 9            | 511                             | 1.430        | 3           | 398                             | 1.087        | 18                       | 291                             | 738         | 10                       | 306                             | 831         |
| 1970               | 9            | 436                             | 1.180        | 2           | 438                             | 1.178        | 27                       | 318                             | 789         | 12                       | 322                             | 881         |
| 1971               | 17           | 496                             | 1.368        | 2           | 409                             | 1.090        | 26                       | 321                             | 812         | 18                       | 321                             | 858         |
| 1972               | 23           | 583                             | 1.588        | 3           | 347                             | 888          | 19                       | 313                             | 804         | 26                       | 309                             | 810         |
| 1973               | 941          | 546                             | 1.443        | -           | -                               | -            | 8                        | 284                             | 726         | 29                       | 370                             | 969         |
| 1974               | 1            | 533                             | 1.383        | 1           | 409                             | 1.012        | 9                        | 303                             | 679         | 30                       | 371                             | 956         |
| 1975               | 2            | 454                             | 1.173        | 1           | 600                             | 1.630        | 11                       | 271                             | 614         | 50                       | 331                             | 858         |
| 1976               | 4            | 388                             | 1.046        | 3           | 234                             | 589          | 12                       | 334                             | 714         | 38                       | 378                             | 1.003       |
| 1977               | 11           | 427                             | 1.105        | -           | -                               | -            | 13                       | 318                             | 721         | 61                       | 350                             | 920         |
| 1978               | 11           | 422                             | 1.027        | 2           | 422                             | 936          | 16                       | 356                             | 758         | 46                       | 338                             | 892         |
| 1979               | 23           | 545                             | 1.334        | 1           | 607                             | 1.452        | 16                       | 366                             | 814         | 49                       | 312                             | 805         |
| 1980               | 29           | 476                             | 1.164        | 2           | 459                             | 1.128        | 28                       | 332                             | 736         | 48                       | 322                             | 859         |
| 1981               | 65           | 511                             | 1.248        | -           | -                               | -            | 21                       | 327                             | 666         | 68                       | 320                             | 827         |
| 1982               | 151          | 529                             | 1.264        | 3           | 416                             | 953          | 16                       | 364                             | 736         | 62                       | 284                             | 741         |
| 1983               | 156          | 529                             | 1.219        | 2           | 443                             | 1.061        | 24                       | 314                             | 585         | 82                       | 273                             | 737         |
| 1984               | 216          | 526                             | 1.233        | 2           | 398                             | 928          | 12                       | 280                             | 544         | 71                       | 246                             | 677         |
| 1985               | 172          | 545                             | 1.227        | -           | -                               | -            | 21                       | 335                             | 577         | 74                       | 279                             | 705         |
| 1986               | 151          | 575                             | 1.259        | -           | -                               | -            | 14                       | 337                             | 596         | 95                       | 290                             | 672         |
| 1987               | 117          | 597                             | 1.230        | -           | -                               | -            | 20                       | 344                             | 623         | 74                       | 309                             | 691         |
| 1988               | 121          | 657                             | 1.459        | -           | -                               | -            | 19                       | 381                             | 646         | 83                       | 351                             | 738         |
| 1989               | 176          | 697                             | 1.450        | 1           | 598                             | 1.315        | 20                       | 377                             | 614         | 91                       | 367                             | 695         |
| 1990               | 137          | 813                             | 1.456        | 2           | 490                             | 818          | 19                       | 406                             | 660         | 101                      | 401                             | 687         |
| 1991               | 178          | 960                             | 1.446        | -           | -                               | -            | 20                       | 529                             | 686         | 101                      | 463                             | 708         |
| 1992               | 260          | 1.027                           | 1.451        | -           | -                               | -            | 15                       | 500                             | 621         | 102                      | 471                             | 659         |
| 1993               | 130          | 1.145                           | 1.579        | -           | -                               | -            | 11                       | 521                             | 642         | 127                      | 505                             | 686         |
| 1994               | 382          | 1.000                           | 1.397        | 4           | 1.013                           | 1.421        | 15                       | 538                             | 639         | 126                      | 513                             | 677         |
| 1995               | 169          | 1.104                           | 1.487        | 5           | 900                             | 1.205        | 9                        | 531                             | 593         | 107                      | 543                             | 712         |
| 1996               | 129          | 1.204                           | 1.570        | 2           | 1.273                           | 1.665        | 13                       | 764                             | 794         | 129                      | 670                             | 817         |
| 1997               | 348          | 1.285                           | 1.581        | 4           | 927                             | 1.137        | 7                        | 913                             | 759         | 131                      | 690                             | 821         |
| 1998               | 96           | 1.395                           | 1.672        | 3           | 1.327                           | 1.590        | 10                       | 964                             | 1.076       | 132                      | 702                             | 818         |
| 1999               | 133          | 1.459                           | 1.719        | 5           | 1.135                           | 1.324        | 6                        | 769                             | 909         | 115                      | 717                             | 817         |
| 2000               | 114          | 1.387                           | 1.622        | 5           | 1.320                           | 1.530        | 10                       | 829                             | 882         | 142                      | 735                             | 832         |
| 2001               | 130          | 1.426                           | 1.634        | 4           | 1.262                           | 1.424        | 8                        | 1.036                           | 1.069       | 162                      | 749                             | 818         |
| 2002               | 138          | 1.495                           | 1.654        | 1           | 1.223                           | 1.369        | 7                        | 790                             | 803         | 150                      | 769                             | 836         |
| 2003               | 184          | 1.588                           | 1.694        | 4           | 1.295                           | 1.376        | 5                        | 931                             | 930         | 133                      | 783                             | 831         |
| 2004               | 193          | 1.567                           | 1.625        | 2           | 1.809                           | 1.874        | 9                        | 850                             | 809         | 149                      | 772                             | 797         |
|                    | 147          | 1.665                           | 1.693        | 4           | 1.667                           | 1.668        | 2                        | 1.077                           | 1.096       | 182                      | 801                             | 811         |
| 2006               | 224          | 1.756                           | 1.756        | -           | -                               | -            | 4                        | 899                             | 899         | 149                      | 823                             | 823         |
| <b>Totale</b>      | <b>5.520</b> | <b>967</b>                      | <b>1.473</b> | <b>84</b>   | <b>819</b>                      | <b>1.207</b> | <b>718</b>               | <b>396</b>                      | <b>714</b>  | <b>3.414</b>             | <b>549</b>                      | <b>780</b>  |

ISTITUTO NAZIONALE DELLA PREVIDENZA SOCIALE

-----  
SEDE CENTRALE DI ROMA  
-----

FONDO DI PREVIDENZA PER IL PERSONALE DI VOLO

INDICAZIONI DI CARATTERE STATISTICO

(Allegato al Rendiconto per l'anno 2006)

**FONDO VOLO****INDICE DELLE TAVOLE****Valori economici di bilancio**

Tav. n. 1 - Elementi caratteristici della gestione nel quinquennio 2002 - 2006

Tav. n. 2 - Numero ed importo medio delle pensioni vigenti a fine anno

Tav. n.3 - Indici sull'evoluzione del numero delle pensioni vigenti a fine anno

Tav. n.4 - Indici sull'evoluzione degli importi medi delle pensioni vigenti a fine anno

Tav. n. 5 - Numero ed importo medio delle pensioni liquidate in ciascun anno nel periodo 1992 - 2006

**Distribuzione delle pensioni vigenti al 31.12.2006**

Tav. n. 6 - Pensioni vigenti ripartite per anno di decorrenza, categoria e qualifica

Tav. n. 7 - Pensioni vigenti ripartite per categoria, qualifica e classi di età del titolare A: valori assoluti B: valori percentuali

Tav. n. 8 - Pensioni vigenti ripartite per classi di importo della pensione mensile, categoria e qualifica

Tav. n. 9 - Importi medi iniziali ed al 31.12.06 delle pensioni vigenti ripartite per anno di decorrenza, categoria e qualifica

**NOTA**

Il numero e l'importo delle pensioni vigenti a fine anno riportati nelle tavole da 1 a 4 si riferiscono a valori di competenza per i quali sono state effettuate le opportune operazioni di integrazione e decontabilizzazione. Questi valori si discostano da quelli indicati nelle tavole successive in cui le classificazioni statistiche riguardano le pensioni contabilizzate che prescindono dalle predette operazioni.

**FONDO VOLO****Tav. 1 - Elementi caratteristici della gestione nel quinquennio 2002 - 2006**

| <b>DESCRIZIONE</b>                                   | <b>ANNI</b> |           |           |           |           |
|--|-------------|-----------|-----------|-----------|-----------|
|  | 2002        | 2003      | 2004      | 2005      | 2006      |
| Aliquota contributiva a fine anno (%)                | 40,82 (d)   | 40,82 (d) | 40,82 (d) | 40,82 (d) | 40,82 (d) |
| Risultato d'esercizio (migliaia di euro)             | 51.795      | 136.005   | -60.439   | 52.101    | -36.817   |
| Patrimonio netto a fine anno (migliaia di euro)      | 51.795      | 359.767   | 299.328   | 351.430   | 314.612   |
| Numero iscritti a fine anno                          | 12.150      | 12.450    | 12.200    | 12.208    | 12.793    |
| Monti retributivi (migliaia di euro)                 | 421.303     | 456.628   | 459.776   | 442.730   | 438.142   |
| Retribuzione media (euro) (a)                        | 35.508      | 37.124    | 37.304    | 36.278    | 35.050    |
| Numero pensioni vigenti a fine anno (b)              | 4.746       | 4.852     | 5.035     | 5.317     | 5.446     |
| Pensione media in pagamento a fine anno (euro) (b)   | 32.335      | 33.449    | 34.867    | 37.880    | 39.100    |
| Rapporto iscritti - pensionati                       | 2,6         | 2,6       | 2,4       | 2,3       | 2,3       |
| Rapporto pensione media - retribuzione media (%) (c) | 91,1        | 90,1      | 93,5      | 104,4     | 111,6     |

(a) Calcolata sulla media degli iscritti nel corso dell'anno.

(b) Valori di rendiconto comprensivi della integrazione di competenza. Gli importi medi in pagamento sono al netto della eventuale quota di pensione richiesta in capitale.

(c) L'aumento del rapporto pensione media - retribuzione media dal 1999 in poi è dovuto alla riduzione della retribuzione imponibile. Dal 1° gennaio 1998 con il D.Leg.vo n.314/1997 l'indennità di volo, che rappresenta una parte consistente della retribuzione, è stata resa imponibile nella misura del 50% del suo ammontare anziché del 100%.

(d) Per i nuovi iscritti dall'1/1/96 l'aliquota è pari al 37,70%. Per gli iscritti al 31/12/95, con anzianità inferiore a 18 anni, che aderiranno ai Fondi complementari è prevista una riduzione dell'aliquota dal 40,82% al 37,70%.

**FONDO VOLO****Tav.2 - Numero ed importo medio delle pensioni vigenti a fine anno (a)  
(importi in euro)**

| Anni | VECCHIAIA |                     | INVALIDITA' |                     | SUPERSTITI |                     | COMPLESSO |                     |
|------|-----------|---------------------|-------------|---------------------|------------|---------------------|-----------|---------------------|
|      | N°        | Importo medio annuo | N°          | Importo medio annuo | N°         | Importo medio annuo | N°        | Importo medio annuo |
| 1991 | 1.310     | 18.149              | 224         | 13.949              | 290        | 15.026              | 1.824     | 17.137              |
| 1992 | 1.423     | 19.108              | 236         | 14.707              | 315        | 15.779              | 1.974     | 18.051              |
| 1993 | 1.576     | 20.668              | 249         | 15.274              | 337        | 17.142              | 2.162     | 19.497              |
| 1994 | 1.840     | 22.583              | 260         | 16.692              | 357        | 17.528              | 2.457     | 21.225              |
| 1995 | 2.380     | 24.407              | 279         | 16.920              | 367        | 17.853              | 3.026     | 22.922              |
| 1996 | 2.643     | 26.303              | 296         | 17.671              | 396        | 18.741              | 3.335     | 24.639              |
| 1997 | 3.380     | 29.199              | 305         | 18.194              | 419        | 18.888              | 4.104     | 27.329              |
| 1998 | 3.401     | 29.957              | 336         | 17.959              | 438        | 18.912              | 4.175     | 27.833              |
| 1999 | 3.530     | 32.361              | 366         | 18.526              | 454        | 19.090              | 4.350     | 29.812              |
| 2000 | 3.560     | 33.449              | 439         | 19.610              | 492        | 19.382              | 4.491     | 30.555              |
| 2001 | 3.580     | 34.358              | 511         | 21.697              | 515        | 19.631              | 4.606     | 31.307              |
| 2002 | 3.639     | 35.595              | 568         | 23.202              | 539        | 19.951              | 4.746     | 32.335              |
| 2003 | 3.646     | 36.764              | 608         | 24.609              | 545        | 21.215              | 4.799     | 33.458              |
| 2004 | 3.789     | 39.208              | 662         | 25.558              | 570        | 21.593              | 5.021     | 35.409              |
| 2005 | 3.903     | 42.684              | 749         | 26.832              | 589        | 21.372              | 5.241     | 38.023              |
| 2006 | 3.986     | 44.081              | 841         | 28.205              | 619        | 21.825              | 5.446     | 39.100              |

(a) Il numero e l'importo delle pensioni vigenti a fine anno si riferiscono ai valori di competenza per i quali sono state effettuate le opportune operazioni di integrazione e decontabilizzazione.

### FONDO VOLO

#### Numero delle pensioni vigenti a fine anno per categoria

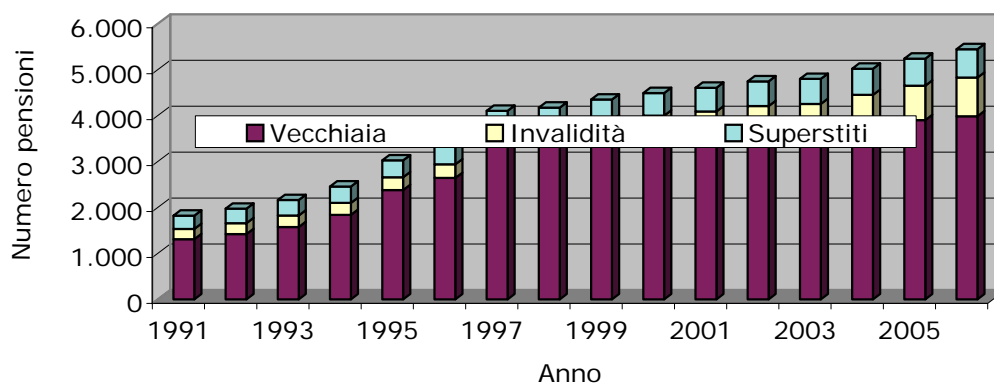

### FONDO VOLO

#### Importi medi annui delle pensioni vigenti a fine anno per categoria (in euro)

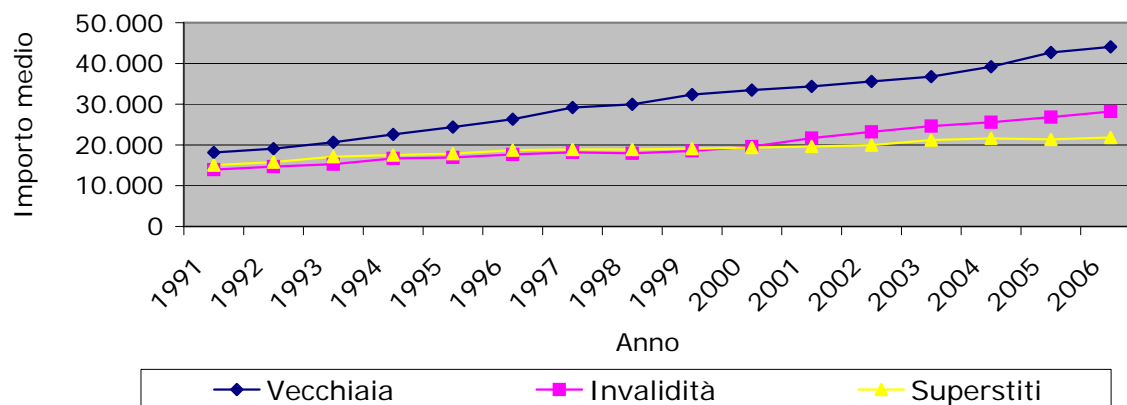

## FONDO VOLO

Tav. 3 - Indici sull'evoluzione del numero delle pensioni vigenti a fine anno (a)

| Anni | INCREMENTI PERCENTUALI ANNUI |          |            |        | % PENSIONI PER CATEGORIA |          |            |        |
|------|------------------------------|----------|------------|--------|--------------------------|----------|------------|--------|
|      | Vecchiaia                    | Invalità | Superstiti | Totale | Vecchiaia                | Invalità | Superstiti | Totale |
| 1992 | 8,63                         | 5,36     | 8,62       | 8,22   | 72,09                    | 11,96    | 15,96      | 100,00 |
| 1993 | 10,75                        | 5,51     | 6,98       | 9,52   | 72,90                    | 11,52    | 15,59      | 100,00 |
| 1994 | 16,75                        | 4,42     | 5,93       | 13,64  | 74,89                    | 10,58    | 14,53      | 100,00 |
| 1995 | 29,35                        | 7,31     | 2,80       | 23,16  | 78,65                    | 9,22     | 12,13      | 100,00 |
| 1996 | 11,05                        | 6,09     | 7,90       | 10,21  | 79,25                    | 8,88     | 11,87      | 100,00 |
| 1997 | 27,88                        | 3,04     | 5,81       | 23,06  | 82,36                    | 7,43     | 10,21      | 100,00 |
| 1998 | 0,62                         | 10,16    | 4,53       | 1,73   | 81,46                    | 8,05     | 10,49      | 100,00 |
| 1999 | 3,79                         | 8,93     | 3,65       | 4,19   | 81,15                    | 8,41     | 10,44      | 100,00 |
| 2000 | 0,85                         | 19,95    | 8,37       | 3,24   | 79,27                    | 9,78     | 10,96      | 100,00 |
| 2001 | 0,56                         | 16,40    | 4,67       | 2,56   | 77,72                    | 11,09    | 11,18      | 100,00 |
| 2002 | 1,65                         | 11,15    | 4,66       | 3,04   | 76,68                    | 11,97    | 11,36      | 100,00 |
| 2003 | 0,19                         | 7,04     | 1,11       | 1,12   | 75,97                    | 12,67    | 11,36      | 100,00 |
| 2004 | 3,92                         | 8,88     | 4,59       | 4,63   | 75,46                    | 13,19    | 11,35      | 100,00 |
| 2005 | 3,01                         | 13,14    | 3,33       | 4,38   | 74,47                    | 14,29    | 11,24      | 100,00 |
| 2006 | 2,13                         | 12,28    | 5,09       | 3,91   | 73,19                    | 15,44    | 11,37      | 100,00 |

(a) I valori si riferiscono alle pensioni di competenza.

## FONDO VOLO

**Tav. 4 - Indici sull'evoluzione degli importi medi delle pensioni vigenti a fine anno (a)**

| Anni | INCREMENTI PERCENTUALI ANNUI |            |            |        | % IMPORTI MEDI PER CATEGORIA SULL'IMPORTO MEDIO TOTALE |            |            |        |
|------|------------------------------|------------|------------|--------|--|------------|------------|--------|
|      | Vecchiaia                    | Invalidità | Superstiti | Totale | Vecchiaia  | Invalidità | Superstiti | Totale |
| 1992 | 5,28                         | 5,44       | 5,01       | 5,33   | 105,86   | 81,48      | 87,42      | 100,00 |
| 1993 | 8,17                         | 3,86       | 8,63       | 8,01   | 106,01   | 78,34      | 87,92      | 100,00 |
| 1994 | 9,27                         | 9,28       | 2,25       | 8,86   | 106,40   | 78,64      | 82,58      | 100,00 |
| 1995 | 8,08                         | 1,36       | 1,86       | 7,99   | 106,48   | 73,82      | 77,89      | 100,00 |
| 1996 | 7,77                         | 4,44       | 4,97       | 7,49   | 106,75   | 71,72      | 76,06      | 100,00 |
| 1997 | 11,01                        | 2,96       | 0,78       | 10,92  | 106,85   | 66,57      | 69,11      | 100,00 |
| 1998 | 2,59                         | -1,29      | 0,13       | 1,84   | 107,63   | 64,53      | 67,95      | 100,00 |
| 1999 | 8,02                         | 3,16       | 0,94       | 7,11   | 108,55   | 62,14      | 64,03      | 100,00 |
| 2000 | 3,36                         | 5,85       | 1,53       | 2,50   | 109,47   | 64,18      | 63,43      | 100,00 |
| 2001 | 2,72                         | 10,64      | 1,28       | 2,46   | 109,75   | 69,30      | 62,70      | 100,00 |
| 2002 | 3,60                         | 6,94       | 1,63       | 3,28   | 110,08   | 71,75      | 61,70      | 100,00 |
| 2003 | 3,28                         | 6,06       | 6,33       | 3,47   | 109,88   | 73,55      | 63,41      | 100,00 |
| 2004 | 6,65                         | 3,86       | 1,78       | 5,83   | 110,73   | 72,18      | 60,98      | 100,00 |
| 2005 | 8,87                         | 4,98       | -1,02      | 7,38   | 112,26   | 70,57      | 56,21      | 100,00 |
| 2006 | 3,27                         | 5,12       | 2,12       | 2,83   | 112,74   | 72,14      | 55,82      | 100,00 |

(a) I valori si riferiscono alle pensioni di competenza.



**FONDO VOLO**

**Tav. 5 - Numero ed importo medio delle pensioni liquidate negli anni  
1992 - 2006 (a)  
(importi in euro)**

| Anni | VECCHIAIA |                     | INVALIDITA' |                     | SUPERSTITI |                     | COMPLESSO |                     |
|------|-----------|---------------------|-------------|---------------------|------------|---------------------|-----------|---------------------|
|      | Numero    | Importo medio annuo | Numero      | Importo medio annuo | Numero     | Importo medio annuo | Numero    | Importo medio annuo |
| 1992 | 116       | 19.929              | 18          | 13.820              | 21         | 15.784              | 155       | 18.658              |
| 1993 | 171       | 26.147              | 15          | 13.215              | 25         | 21.220              | 211       | 24.644              |
| 1994 | 207       | 29.122              | 8           | 26.700              | 21         | 16.713              | 236       | 27.936              |
| 1995 | 597       | 29.234              | 26          | 20.356              | 22         | 27.057              | 645       | 28.802              |
| 1996 | 314       | 33.839              | 21          | 17.851              | 33         | 17.404              | 368       | 31.453              |
| 1997 | 734       | 34.466              | 19          | 18.413              | 39         | 15.953              | 792       | 33.170              |
| 1998 | 86        | 52.604              | 28          | 15.593              | 24         | 16.665              | 138       | 38.844              |
| 1999 | 129       | 70.263              | 34          | 20.366              | 22         | 18.988              | 185       | 54.996              |
| 2000 | 101       | 71.475              | 65          | 20.644              | 39         | 20.888              | 205       | 45.734              |
| 2001 | 46        | 56.946              | 84          | 21.359              | 21         | 19.011              | 151       | 31.874              |
| 2002 | 73        | 48.320              | 54          | 21.161              | 35         | 19.603              | 162       | 33.063              |
| 2003 | 72        | 54.624              | 75          | 24.795              | 32         | 28.593              | 179       | 37.472              |
| 2004 | 66        | 62.559              | 55          | 19.983              | 33         | 19.717              | 154       | 38.173              |
| 2005 | 263       | 74.349              | 93          | 24.331              | 37         | 17.141              | 393       | 57.126              |
| 2006 | 101       | 66.044              | 110         | 33.618              | 32         | 25.301              | 243       | 46.000              |

(a) Le pensioni liquidate si riferiscono alle contabilizzazioni dei vari anni.

FONDO VOLO  
Numero delle pensioni liquidate negli anni 1992 - 2006 per categoria

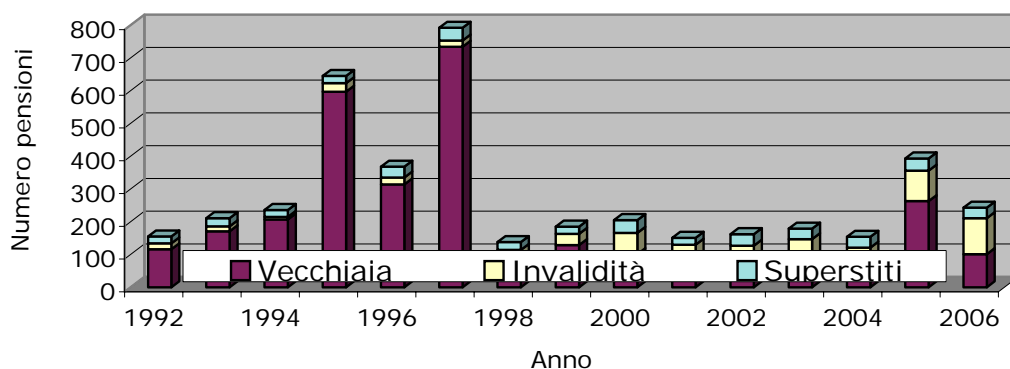

FONDO VOLO  
Importi medi annui delle pensioni liquidate negli anni 1992 - 2006 per categoria  
(in euro)

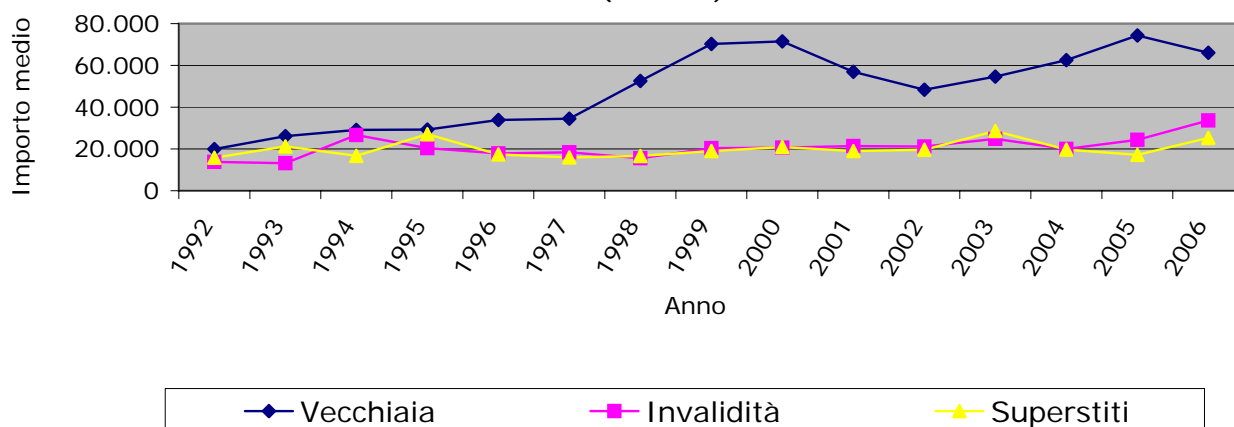

## FONDO VOLO

Tav. 6 - Pensioni vigenti al 31/12/2006 ripartite per anno di decorrenza e categoria (a)

| Anni di decorrenza | VECCHIAIA    |                              | ANZIANITA'   |                              | INVALIDITA' |                              | SUPERSTITI DI ASSICURATO |                              | SUPERSTITI DI PENSIONATO |                              | COMPLESSO    |                              |
|--------------------|--------------|------------------------------|--------------|------------------------------|-------------|------------------------------|--------------------------|------------------------------|--------------------------|------------------------------|--------------|------------------------------|
|                    | Numero       | Importo medio mensile (euro) | Numero       | Importo medio mensile (euro) | Numero      | Importo medio mensile (euro) | Numero                   | Importo medio mensile (euro) | Numero                   | Importo medio mensile (euro) | Numero       | Importo medio mensile (euro) |
| fino al 1970       | 2            | 2.754                        | -            | -                            | 3           | 1.458                        | 10                       | 1.121                        | 2                        | 1.882                        | 17           | 1.462                        |
| 1971               | -            | -                            | -            | -                            | 1           | 2.306                        | -                        | -                            | -                        | -                            | 1            | 2.306                        |
| 1972               | 3            | 3.516                        | -            | -                            | 2           | 1.888                        | 5                        | 2.069                        | -                        | -                            | 10           | 2.467                        |
| 1973               | 7            | 3.218                        | -            | -                            | 3           | 2.913                        | 8                        | 1.419                        | -                        | -                            | 18           | 2.367                        |
| 1974               | -            | -                            | 1            | 1.653                        | 3           | 1.379                        | 5                        | 1.319                        | 1                        | 2.332                        | 10           | 1.472                        |
| 1975               | 6            | 2.202                        | 2            | 2.031                        | 5           | 1.787                        | 3                        | 1.408                        | 2                        | 1.323                        | 18           | 1.838                        |
| 1976               | 28           | 2.092                        | 14           | 2.178                        | 7           | 1.478                        | 3                        | 1.318                        | 2                        | 1.886                        | 54           | 1.984                        |
| 1977               | 14           | 1.963                        | 14           | 2.153                        | 13          | 1.813                        | 2                        | 2.033                        | 1                        | 1.480                        | 44           | 1.971                        |
| 1978               | 27           | 2.104                        | 29           | 2.029                        | 10          | 1.561                        | 5                        | 947                          | 3                        | 1.431                        | 74           | 1.896                        |
| 1979               | 7            | 2.026                        | 14           | 2.483                        | 5           | 1.882                        | 5                        | 1.511                        | 6                        | 1.436                        | 37           | 2.014                        |
| 1980               | 6            | 1.872                        | 11           | 2.253                        | 13          | 1.477                        | 7                        | 1.268                        | -                        | -                            | 37           | 1.732                        |
| 1981               | 7            | 1.504                        | 7            | 2.487                        | 5           | 1.473                        | 2                        | 2.969                        | 4                        | 1.454                        | 25           | 1.882                        |
| 1982               | 25           | 2.094                        | 33           | 2.084                        | 16          | 1.496                        | 8                        | 1.662                        | 4                        | 1.251                        | 86           | 1.899                        |
| 1983               | 26           | 1.874                        | 21           | 1.869                        | 16          | 1.323                        | 6                        | 2.086                        | 4                        | 1.027                        | 73           | 1.723                        |
| 1984               | 59           | 1.693                        | 34           | 2.004                        | 13          | 1.158                        | 6                        | 2.133                        | 7                        | 1.441                        | 119          | 1.731                        |
| 1985               | 80           | 1.920                        | 41           | 2.351                        | 11          | 1.195                        | 4                        | 1.437                        | 6                        | 997                          | 142          | 1.935                        |
| 1986               | 101          | 2.310                        | 56           | 2.216                        | 12          | 1.516                        | 3                        | 1.290                        | 10                       | 1.531                        | 182          | 2.169                        |
| 1987               | 57           | 2.010                        | 52           | 2.438                        | 6           | 1.932                        | 6                        | 1.791                        | 6                        | 1.349                        | 127          | 2.140                        |
| 1988               | 109          | 2.109                        | 61           | 2.499                        | 10          | 2.055                        | 7                        | 1.564                        | 6                        | 1.491                        | 193          | 2.191                        |
| 1989               | 20           | 1.512                        | 10           | 2.282                        | 6           | 1.397                        | 8                        | 1.135                        | 8                        | 1.496                        | 52           | 1.586                        |
| 1990               | 57           | 2.166                        | 9            | 2.553                        | 4           | 1.067                        | 9                        | 2.600                        | 11                       | 1.312                        | 90           | 2.095                        |
| 1991               | 55           | 1.913                        | 14           | 2.306                        | 21          | 1.355                        | 6                        | 2.693                        | 9                        | 1.299                        | 105          | 1.846                        |
| 1992               | 94           | 2.284                        | 15           | 1.984                        | 15          | 1.539                        | 8                        | 1.519                        | 11                       | 1.730                        | 143          | 2.089                        |
| 1993               | 123          | 2.881                        | 18           | 2.172                        | 10          | 1.591                        | 5                        | 2.986                        | 14                       | 1.719                        | 170          | 2.637                        |
| 1994               | 225          | 2.810                        | 52           | 2.622                        | 12          | 2.642                        | 6                        | 1.889                        | 13                       | 1.510                        | 308          | 2.699                        |
| 1995               | 451          | 2.897                        | 70           | 2.556                        | 20          | 1.890                        | 10                       | 2.940                        | 10                       | 1.720                        | 561          | 2.798                        |
| 1996               | 246          | 3.268                        | 15           | 2.554                        | 20          | 1.621                        | 3                        | 2.730                        | 29                       | 1.387                        | 313          | 2.949                        |
| 1997               | 628          | 3.196                        | 42           | 2.556                        | 19          | 1.739                        | 3                        | 2.070                        | 24                       | 1.401                        | 716          | 3.055                        |
| 1998               | 13           | 6.462                        | 82           | 6.441                        | 31          | 2.052                        | 2                        | 1.383                        | 22                       | 1.385                        | 150          | 4.727                        |
| 1999               | 22           | 6.903                        | 134          | 6.856                        | 36          | 2.302                        | 6                        | 2.361                        | 24                       | 1.526                        | 222          | 5.424                        |
| 2000               | 1            | 7.557                        | 37           | 5.348                        | 71          | 2.807                        | 4                        | 3.585                        | 23                       | 1.955                        | 136          | 3.412                        |
| 2001               | 7            | 4.068                        | 18           | 4.798                        | 66          | 3.105                        | 9                        | 2.079                        | 18                       | 1.565                        | 118          | 3.107                        |
| 2002               | 16           | 4.582                        | 61           | 4.336                        | 60          | 2.772                        | 5                        | 1.842                        | 24                       | 1.875                        | 166          | 3.363                        |
| 2003               | 17           | 5.004                        | 44           | 4.780                        | 60          | 2.676                        | 7                        | 1.988                        | 27                       | 2.242                        | 155          | 3.422                        |
| 2004               | 22           | 6.453                        | 190          | 7.486                        | 70          | 2.599                        | 3                        | 5.950                        | 25                       | 1.481                        | 310          | 5.810                        |
| 2005               | 15           | 4.562                        | 90           | 5.217                        | 74          | 2.388                        | 3                        | 1.311                        | 29                       | 1.277                        | 211          | 3.581                        |
| 2006               | 24           | 5.662                        | 77           | 4.899                        | 86          | 1.435                        | 4                        | 1.869                        | 28                       | 1.960                        | 219          | 3.191                        |
| <b>Totale</b>      | <b>2.600</b> | <b>2.891</b>                 | <b>1.368</b> | <b>4.357</b>                 | <b>835</b>  | <b>2.175</b>                 | <b>196</b>               | <b>1.949</b>                 | <b>413</b>               | <b>1.590</b>                 | <b>5.412</b> | <b>3.018</b>                 |

(a) Gli importi mensili delle pensioni sono riferiti al mese di dicembre 2006

## FONDO VOLO

Tav. 6.1 - Pensioni vigenti al 31/12/2006 ripartite per anno di decorrenza, qualifica e categoria

VECCHIAIA

| Anni di decorrenza | PILOTI       |                              | TECNICI    |                              | ASSISTENTI   |                              | COMPLESSO    |                              |
|--------------------|--------------|------------------------------|------------|------------------------------|--------------|------------------------------|--------------|------------------------------|
|                    | Numero       | Importo medio mensile (euro) | Numero     | Importo medio mensile (euro) | Numero       | Importo medio mensile (euro) | Numero       | Importo medio mensile (euro) |
| fino al 1970       | 2            | 2.754                        | -          | -                            | -            | -                            | 2            | 2.754                        |
| 1971               | -            | -                            | -          | -                            | -            | -                            | -            | -                            |
| 1972               | 3            | 3.516                        | -          | -                            | -            | -                            | 3            | 3.516                        |
| 1973               | 6            | 3.160                        | 1          | 3.567                        | -            | -                            | 7            | 3.218                        |
| 1974               | -            | -                            | -          | -                            | -            | -                            | -            | -                            |
| 1975               | 2            | 3.204                        | 2          | 1.625                        | 2            | 1.776                        | 6            | 2.202                        |
| 1976               | 20           | 2.150                        | 5          | 2.218                        | 3            | 1.496                        | 28           | 2.092                        |
| 1977               | 12           | 2.063                        | 1          | 1.536                        | 1            | 1.190                        | 14           | 1.963                        |
| 1978               | 18           | 2.359                        | 2          | 2.135                        | 7            | 1.438                        | 27           | 2.104                        |
| 1979               | 4            | 2.380                        | -          | -                            | 3            | 1.555                        | 7            | 2.026                        |
| 1980               | 3            | 2.422                        | -          | -                            | 3            | 1.322                        | 6            | 1.872                        |
| 1981               | 3            | 1.817                        | -          | -                            | 4            | 1.269                        | 7            | 1.504                        |
| 1982               | 18           | 2.390                        | -          | -                            | 7            | 1.332                        | 25           | 2.094                        |
| 1983               | 15           | 2.152                        | -          | -                            | 11           | 1.494                        | 26           | 1.874                        |
| 1984               | 20           | 1.968                        | 2          | 2.491                        | 37           | 1.501                        | 59           | 1.693                        |
| 1985               | 38           | 2.267                        | 4          | 2.765                        | 38           | 1.484                        | 80           | 1.920                        |
| 1986               | 70           | 2.620                        | 2          | 2.028                        | 29           | 1.580                        | 101          | 2.310                        |
| 1987               | 25           | 2.339                        | 3          | 2.073                        | 29           | 1.720                        | 57           | 2.010                        |
| 1988               | 45           | 2.597                        | 7          | 2.561                        | 57           | 1.668                        | 109          | 2.109                        |
| 1989               | 10           | 2.043                        | -          | -                            | 10           | 980                          | 20           | 1.511                        |
| 1990               | 32           | 2.869                        | 1          | 1.416                        | 24           | 1.259                        | 57           | 2.166                        |
| 1991               | 21           | 2.689                        | 2          | 2.250                        | 32           | 1.382                        | 55           | 1.913                        |
| 1992               | 42           | 3.346                        | 1          | 4.098                        | 51           | 1.374                        | 94           | 2.284                        |
| 1993               | 57           | 3.813                        | 6          | 2.814                        | 60           | 2.002                        | 123          | 2.881                        |
| 1994               | 72           | 3.948                        | 10         | 3.232                        | 143          | 2.208                        | 225          | 2.810                        |
| 1995               | 126          | 4.341                        | 9          | 3.503                        | 316          | 2.304                        | 451          | 2.897                        |
| 1996               | 105          | 4.759                        | 6          | 3.806                        | 135          | 2.085                        | 246          | 3.268                        |
| 1997               | 220          | 4.768                        | 44         | 3.448                        | 364          | 2.216                        | 628          | 3.196                        |
| 1998               | 12           | 6.805                        | -          | -                            | 1            | 2.350                        | 13           | 6.462                        |
| 1999               | 19           | 7.416                        | -          | -                            | 3            | 3.651                        | 22           | 6.902                        |
| 2000               | 1            | 7.557                        | -          | -                            | -            | -                            | 1            | 7.557                        |
| 2001               | 4            | 4.859                        | -          | -                            | 3            | 3.014                        | 7            | 4.068                        |
| 2002               | 14           | 4.848                        | -          | -                            | 2            | 2.722                        | 16           | 4.582                        |
| 2003               | 16           | 5.121                        | -          | -                            | 1            | 3.147                        | 17           | 5.004                        |
| 2004               | 17           | 7.508                        | -          | -                            | 5            | 2.868                        | 22           | 6.453                        |
| 2005               | 6            | 6.897                        | -          | -                            | 9            | 3.006                        | 15           | 4.562                        |
| 2006               | 18           | 6.826                        | -          | -                            | 6            | 2.169                        | 24           | 5.662                        |
| <b>Totale</b>      | <b>1.096</b> | <b>3.952</b>                 | <b>108</b> | <b>3.086</b>                 | <b>1.396</b> | <b>2.044</b>                 | <b>2.600</b> | <b>2.891</b>                 |

## FONDO VOLO

Tav. 6.2 - Pensioni vigenti al 31/12/2006 ripartite per anno di decorrenza, qualifica e categoria

ANZIANITA'

| Anni di decorrenza | PILOTI     |                              | TECNICI    |                              | ASSISTENTI |                              | COMPLESSO    |                              |
|--------------------|------------|------------------------------|------------|------------------------------|------------|------------------------------|--------------|------------------------------|
|                    | Numero     | Importo medio mensile (euro) | Numero     | Importo medio mensile (euro) | Numero     | Importo medio mensile (euro) | Numero       | Importo medio mensile (euro) |
| fino al 1970       | -          | -                            | -          | -                            | -          | -                            | -            | -                            |
| 1971               | -          | -                            | -          | -                            | -          | -                            | -            | -                            |
| 1972               | -          | -                            | -          | -                            | -          | -                            | -            | -                            |
| 1973               | -          | -                            | -          | -                            | -          | -                            | -            | -                            |
| 1974               | -          | -                            | -          | -                            | 1          | 1.653                        | 1            | 1.653                        |
| 1975               | 1          | 2.254                        | -          | -                            | 1          | 1.808                        | 2            | 2.031                        |
| 1976               | 9          | 2.331                        | 5          | 1.902                        | -          | -                            | 14           | 2.178                        |
| 1977               | 10         | 2.329                        | 2          | 1.858                        | 2          | 1.567                        | 14           | 2.153                        |
| 1978               | 18         | 2.218                        | 6          | 1.912                        | 5          | 1.492                        | 29           | 2.029                        |
| 1979               | 11         | 2.687                        | 1          | 1.844                        | 2          | 1.680                        | 14           | 2.483                        |
| 1980               | 7          | 2.364                        | 1          | 1.839                        | 3          | 2.132                        | 11           | 2.253                        |
| 1981               | 5          | 2.727                        | 1          | 2.347                        | 1          | 1.426                        | 7            | 2.486                        |
| 1982               | 22         | 2.356                        | -          | -                            | 11         | 1.541                        | 33           | 2.084                        |
| 1983               | 12         | 2.053                        | -          | -                            | 9          | 1.623                        | 21           | 1.869                        |
| 1984               | 12         | 2.652                        | 1          | 2.680                        | 21         | 1.602                        | 34           | 2.004                        |
| 1985               | 21         | 2.924                        | 1          | 2.114                        | 19         | 1.730                        | 41           | 2.351                        |
| 1986               | 26         | 2.678                        | 2          | 1.719                        | 28         | 1.823                        | 56           | 2.216                        |
| 1987               | 24         | 3.125                        | -          | -                            | 28         | 1.849                        | 52           | 2.438                        |
| 1988               | 23         | 3.451                        | 7          | 1.724                        | 31         | 1.968                        | 61           | 2.499                        |
| 1989               | 8          | 2.466                        | -          | -                            | 2          | 1.545                        | 10           | 2.282                        |
| 1990               | 6          | 2.990                        | -          | -                            | 3          | 1.678                        | 9            | 2.553                        |
| 1991               | 7          | 2.794                        | -          | -                            | 7          | 1.817                        | 14           | 2.306                        |
| 1992               | -          | -                            | -          | -                            | 15         | 1.984                        | 15           | 1.984                        |
| 1993               | 3          | 2.738                        | 2          | 1.939                        | 13         | 2.077                        | 18           | 2.172                        |
| 1994               | 14         | 3.355                        | 1          | 2.780                        | 37         | 2.340                        | 52           | 2.622                        |
| 1995               | 10         | 3.562                        | 2          | 2.133                        | 58         | 2.397                        | 70           | 2.556                        |
| 1996               | 1          | 2.406                        | 1          | 3.021                        | 13         | 2.529                        | 15           | 2.554                        |
| 1997               | 1          | 3.528                        | -          | -                            | 41         | 2.532                        | 42           | 2.556                        |
| 1998               | 69         | 6.767                        | 10         | 4.885                        | 3          | 4.133                        | 82           | 6.441                        |
| 1999               | 108        | 7.310                        | 16         | 5.461                        | 10         | 4.182                        | 134          | 6.855                        |
| 2000               | 21         | 6.383                        | 6          | 4.759                        | 10         | 3.528                        | 37           | 5.348                        |
| 2001               | 4          | 4.280                        | 14         | 4.946                        | -          | -                            | 18           | 4.798                        |
| 2002               | 8          | 5.367                        | 24         | 5.441                        | 29         | 3.137                        | 61           | 4.336                        |
| 2003               | 15         | 6.456                        | 13         | 4.920                        | 16         | 3.094                        | 44           | 4.780                        |
| 2004               | 157        | 8.170                        | 11         | 5.492                        | 22         | 3.600                        | 190          | 7.486                        |
| 2005               | 21         | 9.538                        | 7          | 5.685                        | 62         | 3.700                        | 90           | 5.217                        |
| 2006               | 20         | 8.589                        | 6          | 4.767                        | 51         | 3.467                        | 77           | 4.899                        |
| <b>Totale</b>      | <b>674</b> | <b>5.780</b>                 | <b>140</b> | <b>4.445</b>                 | <b>554</b> | <b>2.604</b>                 | <b>1.368</b> | <b>4.357</b>                 |

**FONDO VOLO****Tav. 6.3 - Pensioni vigenti al 31/12/2006 ripartite per anno di decorrenza, qualifica e categoria****INVALIDITA'**

| Anni di decorrenza | PILOTI     |                              | TECNICI   |                              | ASSISTENTI |                              | COMPLESSO  |                              |
|--------------------|------------|------------------------------|-----------|------------------------------|------------|------------------------------|------------|------------------------------|
|                    | Numero     | Importo medio mensile (euro) | Numero    | Importo medio mensile (euro) | Numero     | Importo medio mensile (euro) | Numero     | Importo medio mensile (euro) |
| fino al 1970       | -          | -                            | 1         | 1.816                        | 2          | 1.279                        | 3          | 1.458                        |
| 1971               | 1          | 2.306                        | -         | -                            | -          | -                            | 1          | 2.306                        |
| 1972               | 1          | 2.326                        | -         | -                            | 1          | 1.449                        | 2          | 1.887                        |
| 1973               | 2          | 3.838                        | -         | -                            | 1          | 1.063                        | 3          | 2.913                        |
| 1974               | 1          | 1.741                        | 1         | 1.360                        | 1          | 1.037                        | 3          | 1.380                        |
| 1975               | 2          | 2.158                        | 1         | 2.538                        | 2          | 1.039                        | 5          | 1.787                        |
| 1976               | 4          | 1.534                        | -         | -                            | 3          | 1.404                        | 7          | 1.478                        |
| 1977               | 7          | 2.356                        | -         | -                            | 6          | 1.179                        | 13         | 1.813                        |
| 1978               | 3          | 2.179                        | 2         | 1.624                        | 5          | 1.166                        | 10         | 1.561                        |
| 1979               | 5          | 1.882                        | -         | -                            | -          | -                            | 5          | 1.882                        |
| 1980               | 5          | 2.041                        | -         | -                            | 8          | 1.124                        | 13         | 1.477                        |
| 1981               | 3          | 1.687                        | -         | -                            | 2          | 1.151                        | 5          | 1.473                        |
| 1982               | 9          | 1.826                        | -         | -                            | 7          | 1.071                        | 16         | 1.496                        |
| 1983               | 4          | 2.264                        | 2         | 1.038                        | 10         | 1.003                        | 16         | 1.323                        |
| 1984               | -          | -                            | -         | -                            | 13         | 1.158                        | 13         | 1.158                        |
| 1985               | 1          | 698                          | -         | -                            | 10         | 1.245                        | 11         | 1.195                        |
| 1986               | 4          | 2.080                        | -         | -                            | 8          | 1.234                        | 12         | 1.516                        |
| 1987               | 1          | 2.325                        | -         | -                            | 5          | 1.854                        | 6          | 1.932                        |
| 1988               | 1          | 3.035                        | 1         | 2.526                        | 8          | 1.873                        | 10         | 2.055                        |
| 1989               | -          | -                            | -         | -                            | 6          | 1.397                        | 6          | 1.397                        |
| 1990               | -          | -                            | -         | -                            | 4          | 1.067                        | 4          | 1.067                        |
| 1991               | 4          | 1.853                        | 1         | 672                          | 16         | 1.273                        | 21         | 1.355                        |
| 1992               | 1          | 2.312                        | -         | -                            | 14         | 1.483                        | 15         | 1.539                        |
| 1993               | 1          | 3.041                        | -         | -                            | 9          | 1.429                        | 10         | 1.590                        |
| 1994               | 4          | 4.538                        | 1         | 2.261                        | 7          | 1.613                        | 12         | 2.642                        |
| 1995               | 3          | 3.236                        | -         | -                            | 17         | 1.652                        | 20         | 1.890                        |
| 1996               | 3          | 1.710                        | -         | -                            | 17         | 1.605                        | 20         | 1.621                        |
| 1997               | 1          | 1.790                        | 1         | 2.576                        | 17         | 1.687                        | 19         | 1.739                        |
| 1998               | 2          | 7.443                        | 1         | 2.209                        | 28         | 1.661                        | 31         | 2.052                        |
| 1999               | 4          | 5.773                        | -         | -                            | 32         | 1.868                        | 36         | 2.302                        |
| 2000               | 14         | 6.268                        | 2         | 4.349                        | 55         | 1.869                        | 71         | 2.807                        |
| 2001               | 12         | 6.326                        | 4         | 5.285                        | 50         | 2.157                        | 66         | 3.105                        |
| 2002               | 10         | 4.744                        | 5         | 5.514                        | 45         | 2.029                        | 60         | 2.772                        |
| 2003               | 12         | 5.397                        | 4         | 5.429                        | 44         | 1.683                        | 60         | 2.676                        |
| 2004               | 14         | 5.716                        | 5         | 3.824                        | 51         | 1.624                        | 70         | 2.599                        |
| 2005               | 11         | 5.229                        | 4         | 4.160                        | 59         | 1.738                        | 74         | 2.388                        |
| 2006               | 6          | 4.466                        | -         | -                            | 80         | 1.207                        | 86         | 1.435                        |
| <b>Totale</b>      | <b>156</b> | <b>4.089</b>                 | <b>36</b> | <b>3.782</b>                 | <b>643</b> | <b>1.621</b>                 | <b>835</b> | <b>2.175</b>                 |

**FONDO VOLO****Tav. 6.4 - Pensioni vigenti al 31/12/2006 ripartite per anno di decorrenza, qualifica e categoria****SUPERSTITI**

| Anni di decorrenza | PILOTI     |                              | TECNICI   |                              | ASSISTENTI |                              | COMPLESSO  |                              |
|--------------------|------------|------------------------------|-----------|------------------------------|------------|------------------------------|------------|------------------------------|
|                    | Numero     | Importo medio mensile (euro) | Numero    | Importo medio mensile (euro) | Numero     | Importo medio mensile (euro) | Numero     | Importo medio mensile (euro) |
| fino al 1970       | 8          | 1.375                        | 3         | 1.020                        | 1          | 911                          | 12         | 1.248                        |
| 1971               | -          | -                            | -         | -                            | -          | -                            | -          | -                            |
| 1972               | 4          | 2.381                        | -         | -                            | 1          | 820                          | 5          | 2.069                        |
| 1973               | 4          | 1.464                        | 3         | 1.461                        | 1          | 1.113                        | 8          | 1.419                        |
| 1974               | 5          | 1.585                        | -         | -                            | 1          | 1.002                        | 6          | 1.488                        |
| 1975               | 2          | 879                          | 2         | 2.064                        | 1          | 985                          | 5          | 1.374                        |
| 1976               | 2          | 2.099                        | 1         | 1.280                        | 2          | 1.125                        | 5          | 1.546                        |
| 1977               | 3          | 1.849                        | -         | -                            | -          | -                            | 3          | 1.849                        |
| 1978               | 6          | 1.141                        | 1         | 1.257                        | 1          | 927                          | 8          | 1.129                        |
| 1979               | 8          | 1.509                        | 3         | 1.367                        | -          | -                            | 11         | 1.470                        |
| 1980               | 5          | 1.456                        | -         | -                            | 2          | 797                          | 7          | 1.268                        |
| 1981               | 4          | 2.552                        | 1         | 934                          | 1          | 611                          | 6          | 1.959                        |
| 1982               | 6          | 2.005                        | 1         | 854                          | 5          | 1.082                        | 12         | 1.525                        |
| 1983               | 7          | 1.920                        | 2         | 1.190                        | 1          | 804                          | 10         | 1.663                        |
| 1984               | 10         | 1.990                        | 2         | 988                          | 1          | 1.003                        | 13         | 1.760                        |
| 1985               | 5          | 1.360                        | 3         | 1.075                        | 2          | 851                          | 10         | 1.173                        |
| 1986               | 9          | 1.647                        | 1         | 1.313                        | 3          | 1.013                        | 13         | 1.475                        |
| 1987               | 9          | 1.747                        | -         | -                            | 3          | 1.040                        | 12         | 1.570                        |
| 1988               | 9          | 1.727                        | 1         | 882                          | 3          | 1.158                        | 13         | 1.530                        |
| 1989               | 9          | 1.505                        | 2         | 1.397                        | 5          | 943                          | 16         | 1.316                        |
| 1990               | 15         | 2.219                        | 1         | 577                          | 4          | 996                          | 20         | 1.892                        |
| 1991               | 9          | 2.288                        | 1         | 1.199                        | 5          | 1.211                        | 15         | 1.856                        |
| 1992               | 12         | 1.966                        | 1         | 2.042                        | 6          | 924                          | 19         | 1.641                        |
| 1993               | 15         | 2.243                        | -         | -                            | 4          | 1.339                        | 19         | 2.053                        |
| 1994               | 12         | 1.733                        | 2         | 1.895                        | 5          | 1.276                        | 19         | 1.630                        |
| 1995               | 15         | 2.614                        | 1         | 1.239                        | 4          | 1.537                        | 20         | 2.330                        |
| 1996               | 17         | 1.780                        | 1         | 1.837                        | 14         | 1.165                        | 32         | 1.513                        |
| 1997               | 19         | 1.670                        | 2         | 877                          | 6          | 1.061                        | 27         | 1.476                        |
| 1998               | 12         | 1.678                        | 3         | 883                          | 9          | 1.160                        | 24         | 1.384                        |
| 1999               | 20         | 1.880                        | 2         | 920                          | 8          | 1.418                        | 30         | 1.693                        |
| 2000               | 19         | 2.360                        | 2         | 3.257                        | 6          | 1.326                        | 27         | 2.196                        |
| 2001               | 22         | 1.834                        | 1         | 1.598                        | 4          | 1.236                        | 27         | 1.737                        |
| 2002               | 22         | 2.030                        | 1         | 780                          | 6          | 1.462                        | 29         | 1.869                        |
| 2003               | 23         | 2.539                        | 2         | 1.513                        | 9          | 1.447                        | 34         | 2.190                        |
| 2004               | 17         | 2.423                        | 1         | 2.206                        | 10         | 1.149                        | 28         | 1.960                        |
| 2005               | 14         | 1.380                        | 4         | 1.441                        | 14         | 1.135                        | 32         | 1.280                        |
| 2006               | 21         | 2.100                        | 4         | 2.202                        | 7          | 1.347                        | 32         | 1.948                        |
| <b>Totale</b>      | <b>399</b> | <b>1.949</b>                 | <b>55</b> | <b>1.421</b>                 | <b>155</b> | <b>1.180</b>                 | <b>609</b> | <b>1.706</b>                 |

**FONDO VOLO****Tav. 6.5 - Pensioni vigenti al 31/12/2006 ripartite per anno di decorrenza, qualifica e categoria****COMPLESSO**

| Anni di decorrenza | PILOTI       |                              | TECNICI    |                              | ASSISTENTI   |                              | COMPLESSO    |                              |
|--------------------|--------------|------------------------------|------------|------------------------------|--------------|------------------------------|--------------|------------------------------|
|                    | Numero       | Importo medio mensile (euro) | Numero     | Importo medio mensile (euro) | Numero       | Importo medio mensile (euro) | Numero       | Importo medio mensile (euro) |
| fino al 1970       | 10           | 1.651                        | 4          | 1.219                        | 3            | 1.156                        | 17           | 1.462                        |
| 1971               | 1            | 2.306                        | -          | -                            | -            | -                            | 1            | 2.306                        |
| 1972               | 8            | 2.800                        | -          | -                            | 2            | 1.134                        | 10           | 2.467                        |
| 1973               | 12           | 2.708                        | 4          | 1.987                        | 2            | 1.088                        | 18           | 2.368                        |
| 1974               | 6            | 1.611                        | 1          | 1.360                        | 3            | 1.231                        | 10           | 1.472                        |
| 1975               | 7            | 2.105                        | 5          | 1.983                        | 6            | 1.404                        | 18           | 1.838                        |
| 1976               | 35           | 2.123                        | 11         | 1.989                        | 8            | 1.369                        | 54           | 1.984                        |
| 1977               | 32           | 2.190                        | 3          | 1.751                        | 9            | 1.266                        | 44           | 1.971                        |
| 1978               | 45           | 2.128                        | 11         | 1.841                        | 18           | 1.349                        | 74           | 1.896                        |
| 1979               | 28           | 2.163                        | 4          | 1.486                        | 5            | 1.605                        | 37           | 2.014                        |
| 1980               | 20           | 2.065                        | 1          | 1.839                        | 16           | 1.310                        | 37           | 1.732                        |
| 1981               | 15           | 2.290                        | 2          | 1.640                        | 8            | 1.177                        | 25           | 1.882                        |
| 1982               | 55           | 2.242                        | 1          | 854                          | 30           | 1.306                        | 86           | 1.899                        |
| 1983               | 38           | 2.090                        | 4          | 1.114                        | 31           | 1.351                        | 73           | 1.723                        |
| 1984               | 42           | 2.169                        | 5          | 1.928                        | 72           | 1.461                        | 119          | 1.731                        |
| 1985               | 65           | 2.385                        | 8          | 2.050                        | 69           | 1.499                        | 142          | 1.935                        |
| 1986               | 109          | 2.534                        | 5          | 1.761                        | 68           | 1.614                        | 182          | 2.169                        |
| 1987               | 59           | 2.568                        | 3          | 2.073                        | 65           | 1.754                        | 127          | 2.140                        |
| 1988               | 78           | 2.754                        | 16         | 2.088                        | 99           | 1.763                        | 193          | 2.191                        |
| 1989               | 27           | 1.989                        | 2          | 1.397                        | 23           | 1.130                        | 52           | 1.586                        |
| 1990               | 53           | 2.699                        | 2          | 996                          | 35           | 1.243                        | 90           | 2.095                        |
| 1991               | 41           | 2.537                        | 4          | 1.593                        | 60           | 1.390                        | 105          | 1.846                        |
| 1992               | 55           | 3.026                        | 2          | 3.070                        | 86           | 1.467                        | 143          | 2.089                        |
| 1993               | 76           | 3.451                        | 8          | 2.596                        | 86           | 1.923                        | 170          | 2.637                        |
| 1994               | 102          | 3.629                        | 14         | 2.939                        | 192          | 2.187                        | 308          | 2.699                        |
| 1995               | 154          | 4.101                        | 12         | 3.086                        | 395          | 2.282                        | 561          | 2.798                        |
| 1996               | 126          | 4.266                        | 8          | 3.462                        | 179          | 2.000                        | 313          | 2.949                        |
| 1997               | 241          | 4.506                        | 47         | 3.320                        | 428          | 2.209                        | 716          | 3.055                        |
| 1998               | 95           | 6.143                        | 14         | 3.836                        | 41           | 1.749                        | 150          | 4.727                        |
| 1999               | 151          | 6.563                        | 18         | 4.957                        | 53           | 2.338                        | 222          | 5.424                        |
| 2000               | 55           | 4.985                        | 10         | 4.376                        | 71           | 2.057                        | 136          | 3.412                        |
| 2001               | 42           | 3.638                        | 19         | 4.841                        | 57           | 2.138                        | 118          | 3.107                        |
| 2002               | 54           | 3.758                        | 30         | 5.297                        | 82           | 2.396                        | 166          | 3.363                        |
| 2003               | 66           | 4.575                        | 19         | 4.669                        | 70           | 1.996                        | 155          | 3.422                        |
| 2004               | 205          | 7.471                        | 17         | 4.808                        | 88           | 2.135                        | 310          | 5.810                        |
| 2005               | 52           | 6.126                        | 15         | 4.146                        | 144          | 2.603                        | 211          | 3.581                        |
| 2006               | 65           | 5.624                        | 10         | 3.741                        | 144          | 2.055                        | 219          | 3.191                        |
| <b>Totale</b>      | <b>2.325</b> | <b>4.147</b>                 | <b>339</b> | <b>3.451</b>                 | <b>2.748</b> | <b>2.009</b>                 | <b>5.412</b> | <b>3.018</b>                 |



**FONDO VOLO**  
**Pensioni vigenti al 31/12/2006 ripartite per categoria e qualifica**

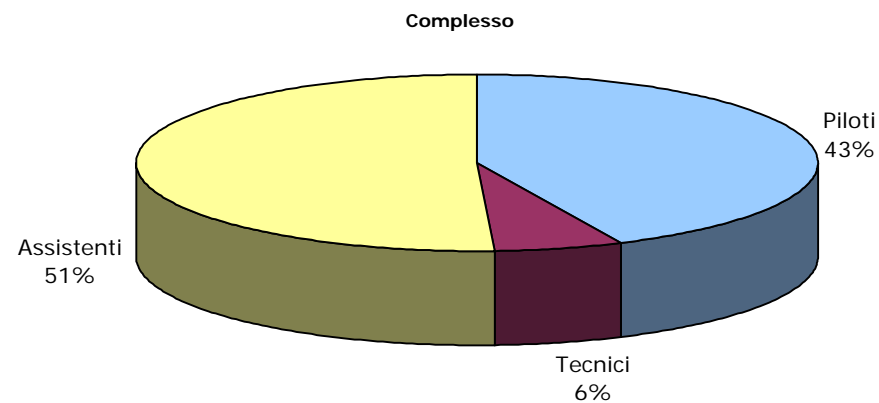
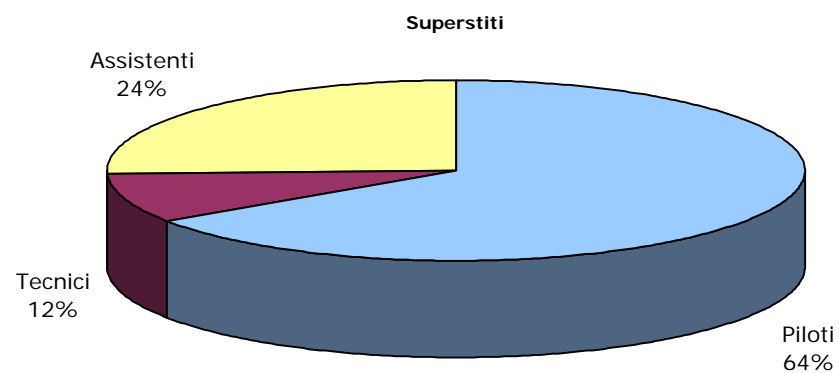
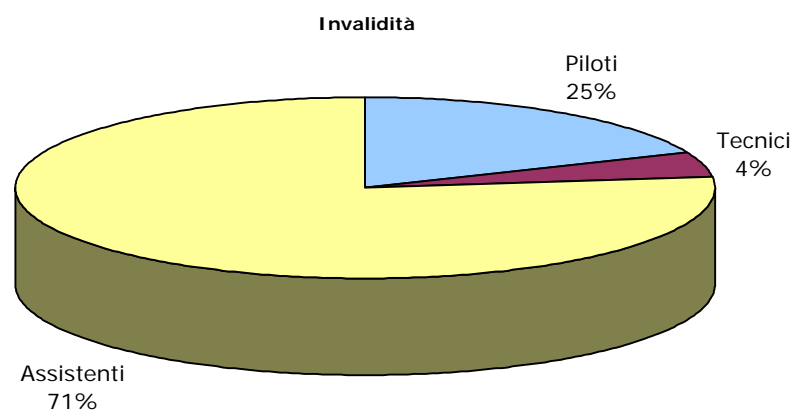
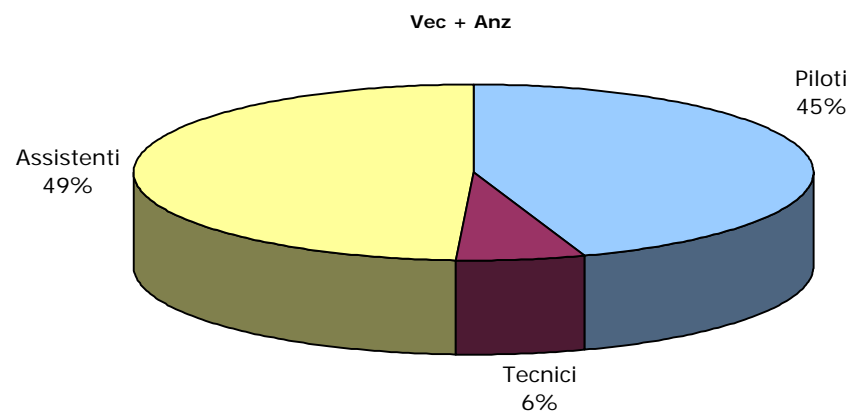

**FONDO VOLO**  
**Pensioni vigenti al 31/12/2006 ripartite per anno di decorrenza, categoria e qualifica**

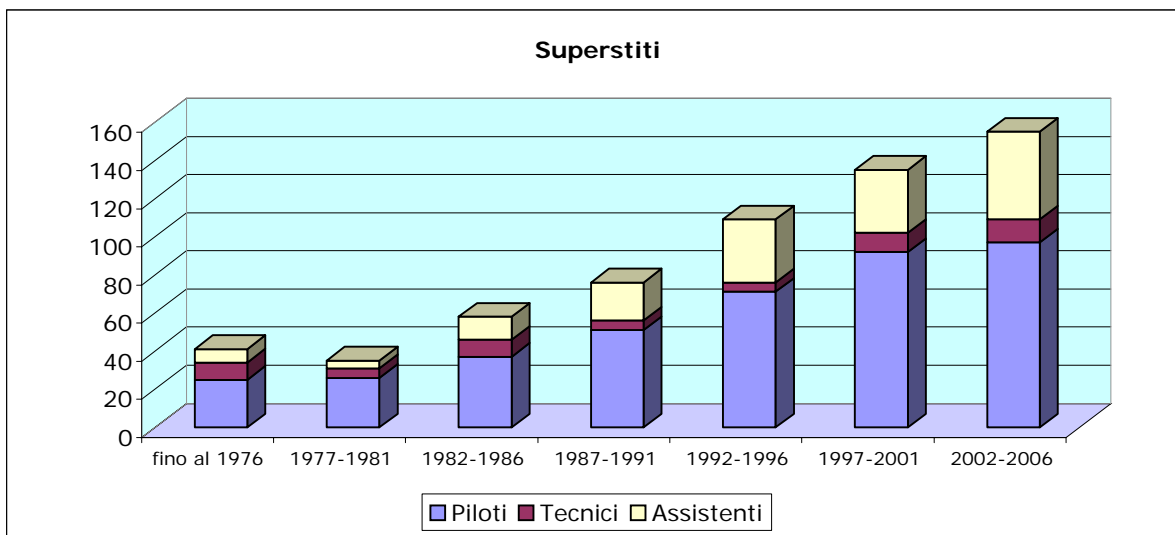
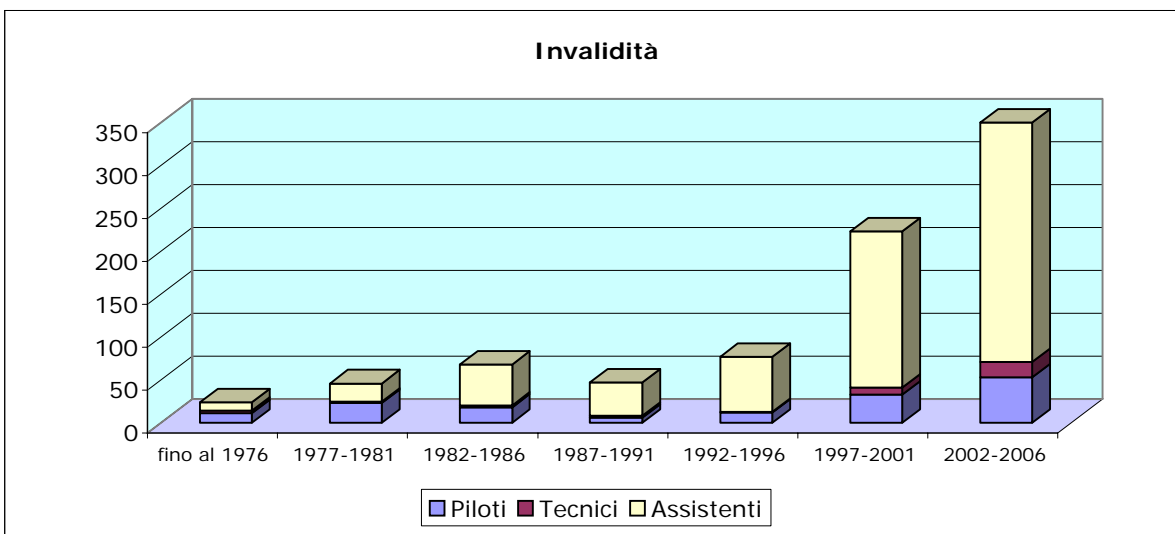
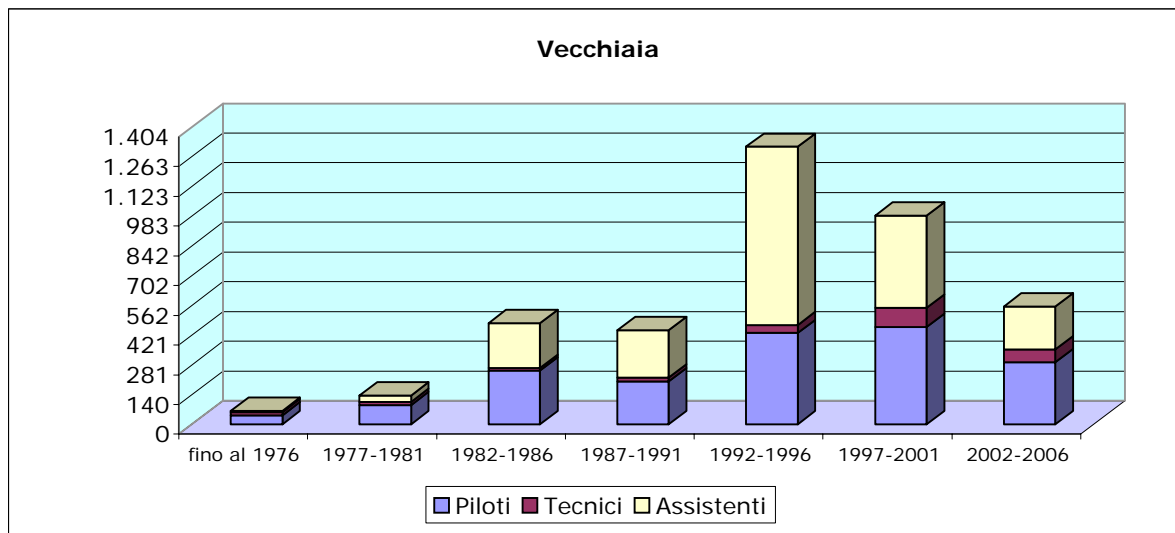

## FONDO VOLO

Tav. 7.0 - Pensioni vigenti al 31/12/2006 ripartite per categoria, sesso e classi di età del titolare

| VECCHIAIA         |              |       |             |       |              |       |              |       |
|-------------------|--------------|-------|-------------|-------|--------------|-------|--------------|-------|
| Classi di età (a) | PILOTI       |       | TECNICI     |       | ASSISTENTI   |       | COMPLESSO    |       |
|                   | Numero       | %     | Numero      | %     | Numero       | %     | Numero       | %     |
| fino a 4          | -            | 0,0   | -           | 0,0   | -            | 0,0   | -            | 0,0   |
| 5-9               | -            | 0,0   | -           | 0,0   | -            | 0,0   | -            | 0,0   |
| 10-14             | -            | 0,0   | -           | 0,0   | -            | 0,0   | -            | 0,0   |
| 15-19             | -            | 0,0   | -           | 0,0   | -            | 0,0   | -            | 0,0   |
| 20-24             | -            | 0,0   | -           | 0,0   | -            | 0,0   | -            | 0,0   |
| 25-29             | -            | 0,0   | -           | 0,0   | -            | 0,0   | -            | 0,0   |
| 30-34             | -            | 0,0   | -           | 0,0   | -            | 0,0   | -            | 0,0   |
| 35-39             | -            | 0,0   | -           | 0,0   | -            | 0,0   | -            | 0,0   |
| 40-44             | -            | 0,0   | -           | 0,0   | -            | 0,0   | -            | 0,0   |
| 45-49             | -            | 0,0   | -           | 0,0   | -            | 0,0   | -            | 0,0   |
| 50-54             | -            | 0,0   | -           | 0,0   | 14           | 1,0   | 14           | 0,5   |
| 55-59             | 44           | 4,0   | 10          | 9,3   | 530          | 38,0  | 584          | 22,5  |
| 60-64             | 247          | 22,5  | 50          | 46,3  | 481          | 34,5  | 778          | 29,9  |
| 65-69             | 327          | 29,8  | 17          | 15,7  | 226          | 16,2  | 570          | 21,9  |
| 70-74             | 257          | 23,4  | 18          | 16,7  | 103          | 7,4   | 378          | 14,5  |
| 75-79             | 186          | 17,0  | 4           | 3,7   | 33           | 2,4   | 223          | 8,6   |
| 80-84             | 12           | 1,1   | 5           | 4,6   | 6            | 0,4   | 23           | 0,9   |
| 85-89             | 12           | 1,1   | 4           | 3,7   | 3            | 0,2   | 19           | 0,7   |
| oltre 90          | 11           | 1,0   | -           | 0,0   | -            | 0,0   | 11           | 0,4   |
| <b>Totale</b>     | <b>1.096</b> | 100,0 | <b>108</b>  | 100,0 | <b>1.396</b> | 100,0 | <b>2.600</b> | 100,0 |
| <b>Età media</b>  | <b>69,4</b>  |       | <b>67,1</b> |       | <b>62,5</b>  |       | <b>65,6</b>  |       |

(a) Età in anni compiuti

(b) Le indicazioni relative alle età si riferiscono al coniuge ove questo sia compreso tra i beneficiari o all'orfano più giovane nel caso di pensione a orfani soli.

## FONDO VOLO

Tav. 7.1 - Pensioni vigenti al 31/12/2006 ripartite per categoria, sesso e classi di età del titolare

| ANZIANITA'        |              |       |             |       |             |       |              |       |
|-------------------|--------------|-------|-------------|-------|-------------|-------|--------------|-------|
| Classi di età (a) | PILOTI       |       | TECNICI     |       | ASSISTENTI  |       | COMPLESSO    |       |
|                   | Numero       | %     | Numero      | %     | Numero      | %     | Numero       | %     |
| fino a 4          | -            | 0,0   | -           | 0,0   | -           | 0,0   | -            | 0,0   |
| 5-9               | -            | 0,0   | -           | 0,0   | -           | 0,0   | -            | 0,0   |
| 10-14             | -            | 0,0   | -           | 0,0   | -           | 0,0   | -            | 0,0   |
| 15-19             | -            | 0,0   | -           | 0,0   | -           | 0,0   | -            | 0,0   |
| 20-24             | -            | 0,0   | -           | 0,0   | -           | 0,0   | -            | 0,0   |
| 25-29             | -            | 0,0   | -           | 0,0   | -           | 0,0   | -            | 0,0   |
| 30-34             | -            | 0,0   | -           | 0,0   | -           | 0,0   | -            | 0,0   |
| 35-39             | -            | 0,0   | -           | 0,0   | -           | 0,0   | -            | 0,0   |
| 40-44             | -            | 0,0   | -           | 0,0   | -           | 0,0   | -            | 0,0   |
| 45-49             | -            | 0,0   | -           | 0,0   | -           | 0,0   | -            | 0,0   |
| 50-54             | 3            | 0,4   | 9           | 6,4   | 59          | 10,6  | 71           | 5,2   |
| 55-59             | 136          | 20,2  | 54          | 38,6  | 195         | 35,2  | 385          | 28,1  |
| 60-64             | 286          | 42,4  | 53          | 37,9  | 155         | 28,0  | 494          | 36,1  |
| 65-69             | 148          | 22,0  | 7           | 5,0   | 106         | 19,1  | 261          | 19,1  |
| 70-74             | 66           | 9,8   | 5           | 3,6   | 31          | 5,6   | 102          | 7,5   |
| 75-79             | 34           | 5,0   | 12          | 8,6   | 6           | 1,1   | 52           | 3,8   |
| 80-84             | 1            | 0,1   | -           | 0,0   | 2           | 0,4   | 3            | 0,2   |
| 85-89             | -            | 0,0   | -           | 0,0   | -           | 0,0   | -            | 0,0   |
| oltre 90          | -            | 0,0   | -           | 0,0   | -           | 0,0   | -            | 0,0   |
| <b>Totale</b>     | <b>674,0</b> | 100,0 | <b>140</b>  | 100,0 | <b>554</b>  | 100,0 | <b>1.368</b> | 100,0 |
| <b>Età media</b>  | <b>64,2</b>  |       | <b>61,8</b> |       | <b>61,5</b> |       | <b>62,9</b>  |       |

(a) Età in anni compiuti

(b) Le indicazioni relative alle età si riferiscono al coniuge ove questo sia compreso tra i beneficiari o all'orfano più giovane nel caso di pensione a orfani soli.

## FONDO VOLO

Tav. 7.2 - Pensioni vigenti al 31/12/2006 ripartite per categoria, sesso e classi di età del titolare

| INVALIDITA'       |             |       |             |       |             |       |             |       |
|-------------------|-------------|-------|-------------|-------|-------------|-------|-------------|-------|
| Classi di età (a) | PILOTI      |       | TECNICI     |       | ASSISTENTI  |       | COMPLESSO   |       |
|                   | Numero      | %     | Numero      | %     | Numero      | %     | Numero      | %     |
| fino a 4          | -           | 0,0   | -           | 0,0   | -           | 0,0   | -           | 0,0   |
| 5-9               | -           | 0,0   | -           | 0,0   | -           | 0,0   | -           | 0,0   |
| 10-14             | -           | 0,0   | -           | 0,0   | -           | 0,0   | -           | 0,0   |
| 15-19             | -           | 0,0   | -           | 0,0   | -           | 0,0   | -           | 0,0   |
| 20-24             | -           | 0,0   | -           | 0,0   | -           | 0,0   | -           | 0,0   |
| 25-29             | -           | 0,0   | -           | 0,0   | -           | 0,0   | -           | 0,0   |
| 30-34             | -           | 0,0   | -           | 0,0   | -           | 0,0   | -           | 0,0   |
| 35-39             | 1           | 0,6   | -           | 0,0   | 24          | 3,7   | 25          | 3,0   |
| 40-44             | 7           | 4,5   | -           | 0,0   | 84          | 13,1  | 91          | 10,9  |
| 45-49             | 8           | 5,1   | 3           | 8,3   | 177         | 27,5  | 188         | 22,5  |
| 50-54             | 18          | 11,5  | 15          | 41,7  | 179         | 27,8  | 212         | 25,4  |
| 55-59             | 49          | 31,4  | 10          | 27,8  | 119         | 18,5  | 178         | 21,3  |
| 60-64             | 25          | 16,0  | 4           | 11,1  | 42          | 6,5   | 71          | 8,5   |
| 65-69             | 15          | 9,6   | 1           | 2,8   | 10          | 1,6   | 26          | 3,1   |
| 70-74             | 15          | 9,6   | 1           | 2,8   | 6           | 0,9   | 22          | 2,6   |
| 75-79             | 13          | 8,3   | 2           | 5,6   | 2           | 0,3   | 17          | 2,0   |
| 80-84             | 4           | 2,6   | -           | 0,0   | -           | 0,0   | 4           | 0,5   |
| 85-89             | -           | 0,0   | -           | 0,0   | -           | 0,0   | -           | 0,0   |
| oltre 90          | 1           | 0,6   | -           | 0,0   | -           | 0,0   | 1           | 0,2   |
| <b>Totale</b>     | <b>156</b>  | 100,0 | <b>36</b>   | 100,0 | <b>643</b>  | 100,0 | <b>835</b>  | 100,0 |
| <b>Età media</b>  | <b>60,8</b> |       | <b>56,4</b> |       | <b>50,8</b> |       | <b>52,9</b> |       |

(a) Età in anni compiuti

(b) Le indicazioni relative alle età si riferiscono al coniuge ove questo sia compreso tra i beneficiari o all'orfano più giovane nel caso di pensione a orfani soli.

## FONDO VOLO

Tav. 7.3 - Pensioni vigenti al 31/12/2006 ripartite per categoria, sesso e classi di età del titolare

| SUPERSTITI (b)    |             |       |             |       |             |       |             |       |
|-------------------|-------------|-------|-------------|-------|-------------|-------|-------------|-------|
| Classi di età (a) | PILOTI      |       | TECNICI     |       | ASSISTENTI  |       | COMPLESSO   |       |
|                   | -           | %     | -           | %     | -           | %     | Numero      | %     |
| fino a 4          | -           | 0,0   | -           | 0,0   | -           | 0,0   | -           | 0,0   |
| 5-9               | -           | 0,0   | -           | 0,0   | -           | 0,0   | -           | 0,0   |
| 10-14             | -           | 0,0   | -           | 0,0   | -           | 0,0   | -           | 0,0   |
| 15-19             | -           | 0,0   | -           | 0,0   | -           | 0,0   | -           | 0,0   |
| 20-24             | -           | 0,0   | -           | 0,0   | -           | 0,0   | -           | 0,0   |
| 25-29             | -           | 0,0   | -           | 0,0   | -           | 0,0   | -           | 0,0   |
| 30-34             | -           | 0,0   | -           | 0,0   | -           | 0,0   | -           | 0,0   |
| 35-39             | 3           | 0,8   | -           | 0,0   | -           | 0,0   | 3           | 0,5   |
| 40-44             | 7           | 1,8   | -           | 0,0   | 2           | 1,3   | 9           | 1,5   |
| 45-49             | 11          | 2,8   | -           | 0,0   | 9           | 5,8   | 20          | 3,3   |
| 50-54             | 10          | 2,5   | -           | 0,0   | 15          | 9,7   | 25          | 4,1   |
| 55-59             | 31          | 7,8   | 4           | 7,3   | 24          | 15,5  | 59          | 9,7   |
| 60-64             | 45          | 11,3  | 9           | 16,4  | 30          | 19,4  | 84          | 13,8  |
| 65-69             | 57          | 14,3  | 2           | 3,6   | 26          | 16,8  | 85          | 14,0  |
| 70-74             | 71          | 17,8  | 5           | 9,1   | 26          | 16,8  | 102         | 16,7  |
| 75-79             | 95          | 23,8  | 4           | 7,3   | 12          | 7,7   | 111         | 18,2  |
| 80-84             | 8           | 2,0   | 5           | 9,1   | 9           | 5,8   | 22          | 3,6   |
| 85-89             | 25          | 6,3   | 6           | 10,9  | 1           | 0,6   | 32          | 5,3   |
| oltre 90          | 36          | 9,0   | 20          | 36,4  | 1           | 0,6   | 57          | 9,4   |
| <b>Totale</b>     | <b>399</b>  | 100,0 | <b>55</b>   | 100,0 | <b>155</b>  | 100,0 | <b>609</b>  | 100,0 |
| <b>Età media</b>  | <b>71,3</b> |       | <b>80,0</b> |       | <b>64,3</b> |       | <b>70,3</b> |       |

(a) Età in anni compiuti

(b) Le indicazioni relative alle età si riferiscono al coniuge ove questo sia compreso tra i beneficiari o all'orfano più giovane nel caso di pensione a orfani soli.

## FONDO VOLO

Tav. 7.4 - Pensioni vigenti al 31/12/2006 ripartite per categoria, sesso e classi di età del titolare

| COMPLESSO         |              |       |             |       |              |       |              |       |
|-------------------|--------------|-------|-------------|-------|--------------|-------|--------------|-------|
| Classi di età (a) | PILOTI       |       | TECNICI     |       | ASSISTENTI   |       | COMPLESSO    |       |
|                   | Numero       | %     | Numero      | %     | Numero       | %     | Numero       | %     |
| fino a 4          | -            | 0,0   | -           | 0,0   | -            | 0,0   | -            | 0,0   |
| 5-9               | -            | 0,0   | -           | 0,0   | -            | 0,0   | -            | 0,0   |
| 10-14             | -            | 0,0   | -           | 0,0   | -            | 0,0   | -            | 0,0   |
| 15-19             | -            | 0,0   | -           | 0,0   | -            | 0,0   | -            | 0,0   |
| 20-24             | -            | 0,0   | -           | 0,0   | -            | 0,0   | -            | 0,0   |
| 25-29             | -            | 0,0   | -           | 0,0   | -            | 0,0   | -            | 0,0   |
| 30-34             | -            | 0,0   | -           | 0,0   | -            | 0,0   | -            | 0,0   |
| 35-39             | 4            | 0,2   | -           | 0,0   | 24           | 0,9   | 28           | 0,5   |
| 40-44             | 14           | 0,6   | -           | 0,0   | 86           | 3,1   | 100          | 1,8   |
| 45-49             | 19           | 0,8   | 3           | 0,9   | 186          | 6,8   | 208          | 3,8   |
| 50-54             | 31           | 1,3   | 24          | 7,1   | 267          | 9,7   | 322          | 5,9   |
| 55-59             | 260          | 11,2  | 78          | 23,0  | 868          | 31,6  | 1.206        | 22,3  |
| 60-64             | 603          | 25,9  | 116         | 34,2  | 708          | 25,8  | 1.427        | 26,4  |
| 65-69             | 547          | 23,5  | 27          | 8,0   | 368          | 13,4  | 942          | 17,4  |
| 70-74             | 409          | 17,6  | 29          | 8,6   | 166          | 6,0   | 604          | 11,2  |
| 75-79             | 328          | 14,1  | 22          | 6,5   | 53           | 1,9   | 403          | 7,4   |
| 80-84             | 25           | 1,1   | 10          | 2,9   | 17           | 0,6   | 52           | 1,0   |
| 85-89             | 37           | 1,6   | 10          | 2,9   | 4            | 0,1   | 51           | 0,9   |
| oltre 90          | 48           | 2,1   | 20          | 5,9   | 1            | 0,0   | 69           | 1,3   |
| <b>Totale</b>     | <b>2.325</b> | 100,0 | <b>339</b>  | 100,0 | <b>2.748</b> | 100,0 | <b>5.412</b> | 100,0 |
| <b>Età media</b>  | <b>67,7</b>  |       | <b>65,9</b> |       | <b>59,7</b>  |       | <b>63,5</b>  |       |

(a) Età in anni compiuti

(b) Le indicazioni relative alle età si riferiscono al coniuge ove questo sia compreso tra i beneficiari o all'orfano più giovane nel caso di pensione a orfani soli.

## Età media dei titolari di pensione al 31/12/04 ripartiti per qualifica e categoria

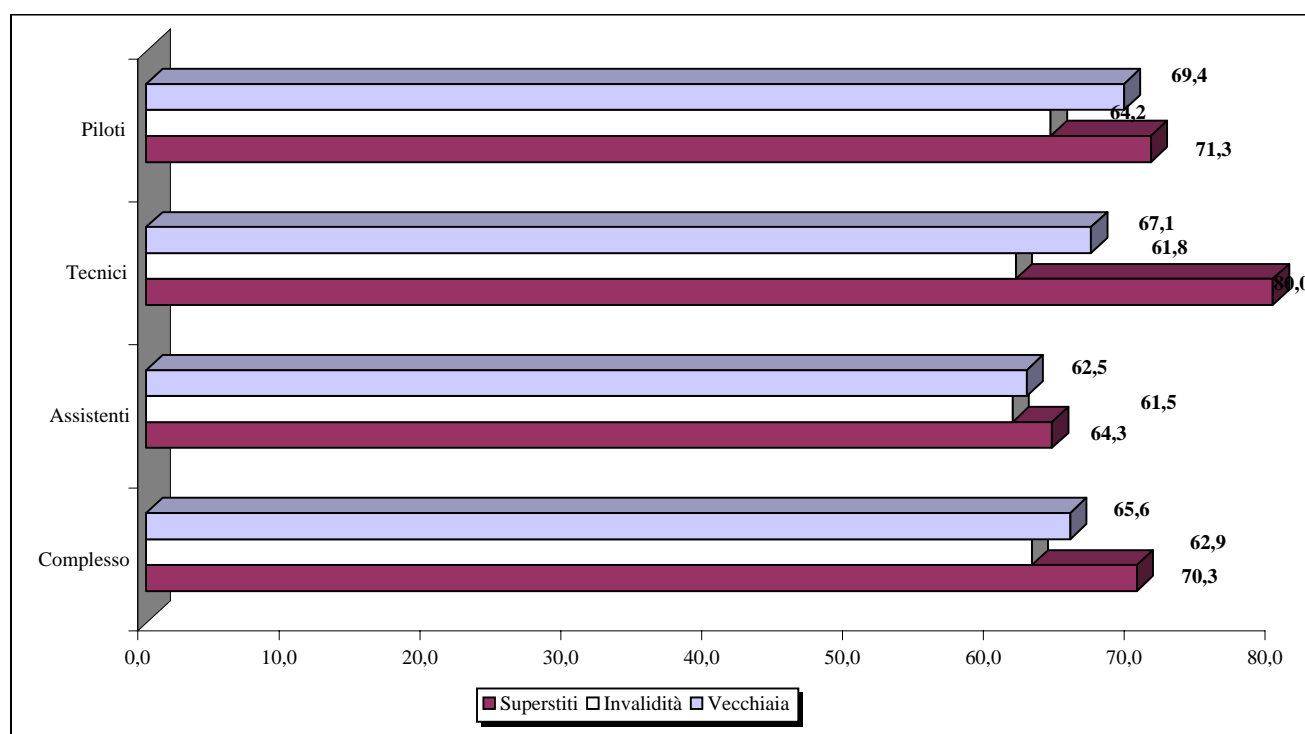



## FONDO VOLO

**Tav. 8 - Pensioni vigenti al 31/12/06 ripartite per categoria, qualifica e classe di importo della pensione mensile in pagamento (in euro)**

| Classi di importo (a)     | Piloti       |              |              |              |              |
|---------------------------|--------------|--------------|--------------|--------------|--------------|
|                           | Vecchiaia    | Anzianità    | Invalidità   | Superstiti   | Totale       |
| fino a 1.500              | 59           | 1            | 21           | 166          | 247          |
| da 1.500 a 2.500          | 241          | 143          | 44           | 149          | 577          |
| da 2.500 a 3.500          | 195          | 62           | 20           | 48           | 325          |
| da 3.500 a 4.500          | 208          | 55           | 10           | 19           | 292          |
| da 4.500 a 5.500          | 185          | 45           | 12           | 11           | 253          |
| oltre 5.500               | 208          | 368          | 49           | 6            | 631          |
| <b>Totale</b>             | <b>1.096</b> | <b>674</b>   | <b>156</b>   | <b>399</b>   | <b>2.325</b> |
| <b>Imp. medio mensile</b> | <b>3.952</b> | <b>5.780</b> | <b>4.089</b> | <b>1.949</b> | <b>4.147</b> |
| Classi di importo (b)     | Tecnici      |              |              |              |              |
|                           | Vecchiaia    | Anzianità    | Invalidità   | Superstiti   | Totale       |
| fino a 1.500              | 6            | 3            | 5            | 38           | 52           |
| da 1.500 a 2.000          | 7            | 17           | 1            | 7            | 32           |
| da 2.000 a 2.500          | 18           | 10           | 3            | 6            | 37           |
| da 2.500 a 3.000          | 16           | 3            | 4            | 2            | 25           |
| da 3.000 a 3.500          | 21           | 2            | 3            | -            | 26           |
| oltre 3.500               | 40           | 105          | 20           | 2            | 167          |
| <b>Totale</b>             | <b>108</b>   | <b>140</b>   | <b>36</b>    | <b>55</b>    | <b>339</b>   |
| <b>Imp. medio mensile</b> | <b>3.086</b> | <b>4.445</b> | <b>3.782</b> | <b>1.422</b> | <b>3.451</b> |
| Classi di importo (b)     | Assistenti   |              |              |              |              |
|                           | Vecchiaia    | Anzianità    | Invalidità   | Superstiti   | Totale       |
| fino a 1.000              | 133          | -            | 158          | 63           | 354          |
| da 1.000 a 1.500          | 155          | 32           | 173          | 62           | 422          |
| da 1.500 a 2.000          | 298          | 121          | 122          | 19           | 560          |
| da 2.000 a 2.500          | 494          | 151          | 85           | 6            | 736          |
| da 2.500 a 3.000          | 212          | 74           | 69           | 5            | 360          |
| oltre 3.000               | 104          | 176          | 36           | -            | 316          |
| <b>Totale</b>             | <b>1.396</b> | <b>554</b>   | <b>643</b>   | <b>155</b>   | <b>2.748</b> |
| <b>Imp. medio mensile</b> | <b>2.044</b> | <b>2.604</b> | <b>1.621</b> | <b>1.180</b> | <b>2.009</b> |

(a) L'estremo superiore della classe è escluso

## FONDO VOLO

Pensioni vigenti al 31/12/06 ripartite per categoria, qualifica e classe di importo mensile della pensione in pagamento (in euro)

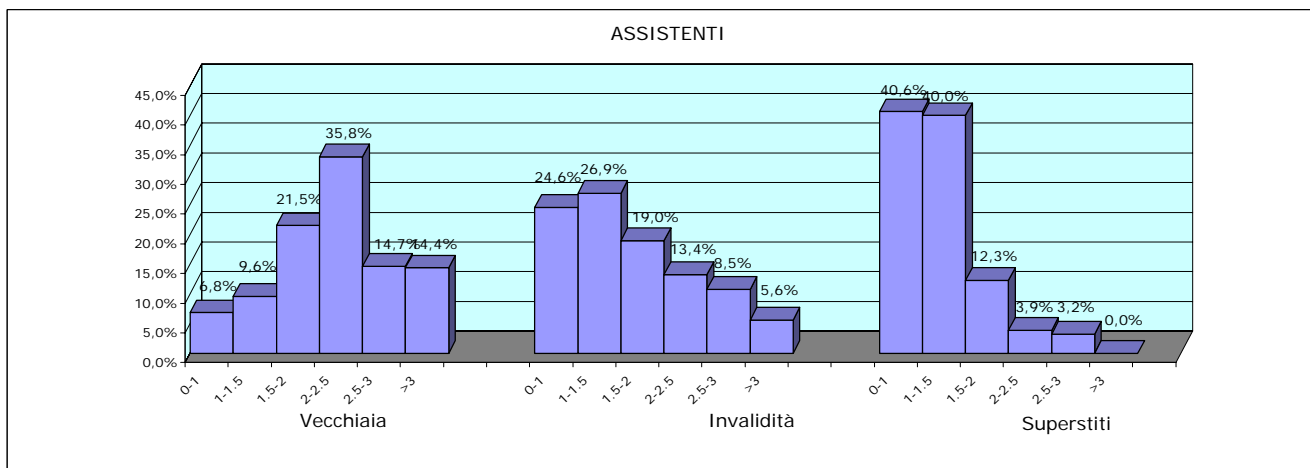
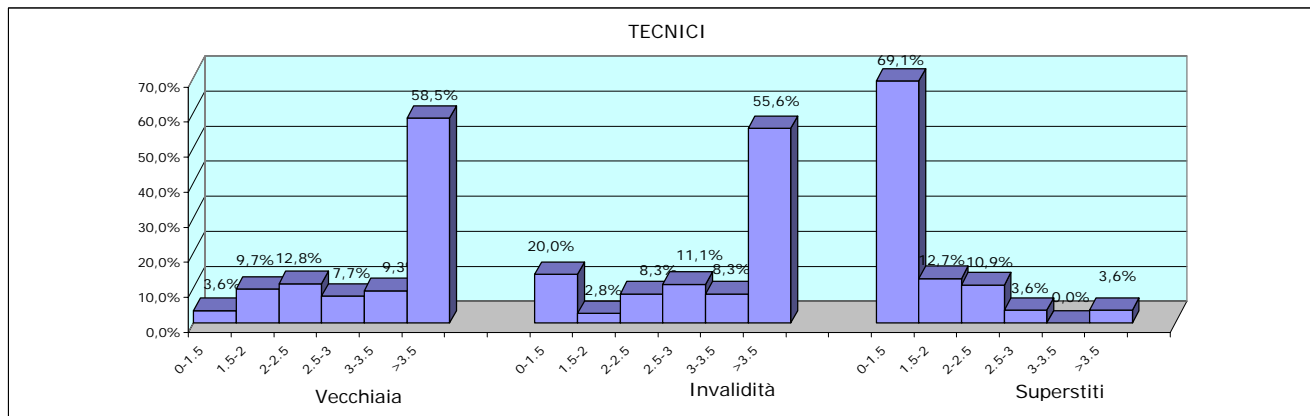
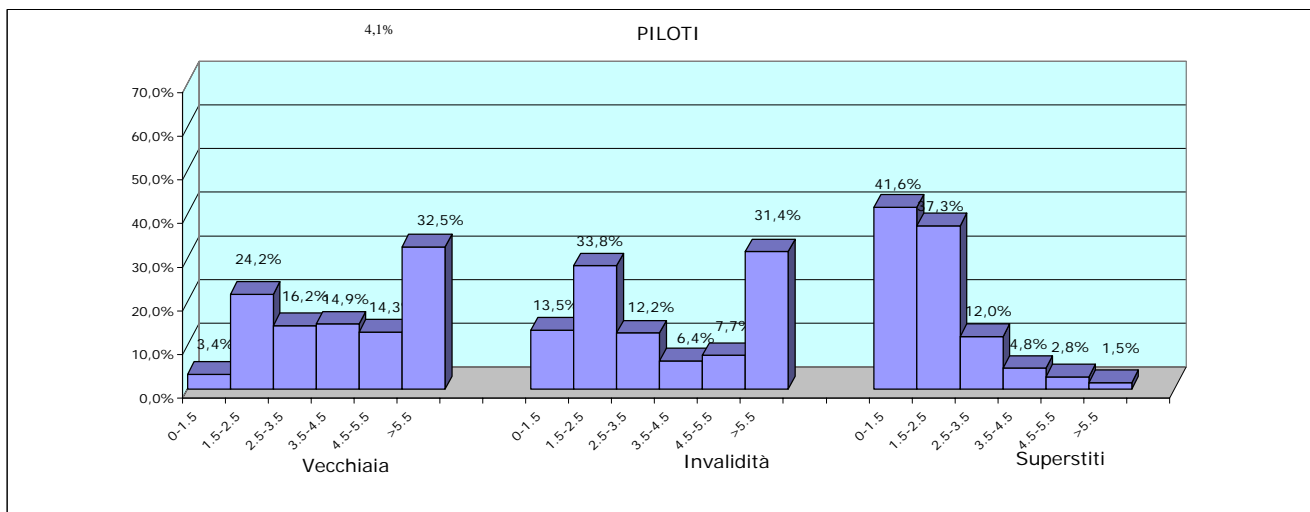

**FONDO VOLO****Tav. 9 - Importi medi iniziali ed al 31/12/2006 delle pensioni vigenti al 31/12/2006 ripartite per anno di decorrenza, qualifica e categoria****VECCHIAIA**

| Anni di decorrenza | PILOTI       |                              |              | TECNICI    |                              |              | ASSISTENTI   |                              |              |
|--------------------|--------------|------------------------------|--------------|------------|------------------------------|--------------|--------------|------------------------------|--------------|
|                    | Numero       | Importo medio mensile (euro) |              | Numero     | Importo medio mensile (euro) |              | Numero       | Importo medio mensile (euro) |              |
|                    |              | iniziale                     | al 31/12/06  |            | iniziale                     | al 31/12/06  |              | iniziale                     | al 31/12/06  |
| fino al 1970       | 2            | 745                          | 2.754        | -          | -                            | -            | -            | -                            | -            |
| 1971               | -            | -                            | -            | -          | -                            | -            | -            | -                            | -            |
| 1972               | 3            | 1.000                        | 3.516        | -          | -                            | -            | -            | -                            | -            |
| 1973               | 6            | 824                          | 3.160        | 1          | 926                          | 3.567        | -            | -                            | -            |
| 1974               | -            | -                            | -            | -          | -                            | -            | -            | -                            | -            |
| 1975               | 2            | 851                          | 3.204        | 2          | 358                          | 1.625        | 2            | 311                          | 1.776        |
| 1976               | 20           | 523                          | 2.150        | 5          | 500                          | 2.218        | 3            | 253                          | 1.496        |
| 1977               | 12           | 521                          | 2.063        | 1          | 302                          | 1.536        | 1            | 187                          | 1.190        |
| 1978               | 18           | 610                          | 2.359        | 2          | 522                          | 2.135        | 7            | 284                          | 1.438        |
| 1979               | 4            | 670                          | 2.380        | -          | -                            | -            | 3            | 339                          | 1.555        |
| 1980               | 3            | 738                          | 2.422        | -          | -                            | -            | 3            | 313                          | 1.322        |
| 1981               | 3            | 615                          | 1.817        | -          | -                            | -            | 4            | 355                          | 1.269        |
| 1982               | 18           | 889                          | 2.390        | -          | -                            | -            | 7            | 452                          | 1.332        |
| 1983               | 15           | 824                          | 2.152        | -          | -                            | -            | 11           | 588                          | 1.494        |
| 1984               | 20           | 889                          | 1.968        | 2          | 1.134                        | 2.491        | 37           | 630                          | 1.501        |
| 1985               | 38           | 1.080                        | 2.267        | 4          | 1.405                        | 2.765        | 38           | 686                          | 1.484        |
| 1986               | 70           | 1.263                        | 2.620        | 2          | 1.027                        | 2.028        | 29           | 776                          | 1.580        |
| 1987               | 25           | 1.237                        | 2.339        | 3          | 1.101                        | 2.073        | 29           | 905                          | 1.720        |
| 1988               | 45           | 1.362                        | 2.597        | 7          | 1.477                        | 2.561        | 57           | 924                          | 1.668        |
| 1989               | 10           | 1.239                        | 2.043        | -          | -                            | -            | 10           | 579                          | 980          |
| 1990               | 32           | 1.860                        | 2.869        | 1          | 855                          | 1.416        | 24           | 783                          | 1.259        |
| 1991               | 21           | 1.906                        | 2.689        | 2          | 1.584                        | 2.250        | 32           | 938                          | 1.382        |
| 1992               | 42           | 2.467                        | 3.346        | 1          | 3.126                        | 4.098        | 51           | 979                          | 1.374        |
| 1993               | 57           | 2.909                        | 3.813        | 6          | 2.132                        | 2.814        | 60           | 1.480                        | 2.002        |
| 1994               | 72           | 3.091                        | 3.948        | 10         | 2.526                        | 3.232        | 143          | 1.692                        | 2.208        |
| 1995               | 126          | 3.511                        | 4.341        | 9          | 2.820                        | 3.503        | 316          | 1.815                        | 2.304        |
| 1996               | 105          | 4.013                        | 4.759        | 6          | 3.211                        | 3.806        | 135          | 1.713                        | 2.085        |
| 1997               | 220          | 4.138                        | 4.768        | 44         | 2.992                        | 3.448        | 364          | 1.883                        | 2.216        |
| 1998               | 12           | 6.018                        | 6.805        | -          | -                            | -            | 1            | 2.008                        | 2.350        |
| 1999               | 19           | 6.579                        | 7.416        | -          | -                            | -            | 3            | 3.208                        | 3.651        |
| 2000               | 1            | 6.770                        | 7.557        | -          | -                            | -            | -            | -                            | -            |
| 2001               | 4            | 4.432                        | 4.859        | -          | -                            | -            | 3            | 2.726                        | 3.014        |
| 2002               | 14           | 4.516                        | 4.848        | -          | -                            | -            | 2            | 2.512                        | 2.722        |
| 2003               | 16           | 4.831                        | 5.121        | -          | -                            | -            | 1            | 2.979                        | 3.147        |
| 2004               | 17           | 7.289                        | 7.508        | -          | -                            | -            | 5            | 2.775                        | 2.868        |
| 2005               | 6            | 6.803                        | 6.897        | -          | -                            | -            | 9            | 2.961                        | 3.006        |
| 2006               | 18           | 6.826                        | 6.826        | -          | -                            | -            | 6            | 2.169                        | 2.169        |
| <b>Totale</b>      | <b>1.096</b> | <b>3.049</b>                 | <b>3.952</b> | <b>108</b> | <b>2.320</b>                 | <b>3.086</b> | <b>1.396</b> | <b>1.557</b>                 | <b>2.044</b> |

## FONDO VOLO

Tav. 9.1 - Importi medi iniziali ed al 31/12/2006 delle pensioni vigenti al 31/12/2006  
ripartite per anno di decorrenza, qualifica e categoria

## ANZIANITA'

| Anni di decorrenza | PILOTI     |                              |              | TECNICI    |                              |              | ASSISTENTI |                              |              |
|--------------------|------------|------------------------------|--------------|------------|------------------------------|--------------|------------|------------------------------|--------------|
|                    | Numero     | Importo medio mensile (euro) |              | Numero     | Importo medio mensile (euro) |              | Numero     | Importo medio mensile (euro) |              |
|                    |            | iniziale                     | al 31/12/06  |            | iniziale                     | al 31/12/06  |            | iniziale                     | al 31/12/06  |
| fino al 1970       | -          | -                            | -            | -          | -                            | -            | -          | -                            | -            |
| 1971               | -          | -                            | -            | -          | -                            | -            | -          | -                            | -            |
| 1972               | -          | -                            | -            | -          | -                            | -            | -          | -                            | -            |
| 1973               | -          | -                            | -            | -          | -                            | -            | -          | -                            | -            |
| 1974               | -          | -                            | -            | -          | -                            | -            | 1          | 279                          | 1.653        |
| 1975               | 1          | 551                          | 2.254        | -          | -                            | -            | 1          | 324                          | 1.808        |
| 1976               | 9          | 635                          | 2.331        | 5          | 421                          | 1.902        | -          | -                            | -            |
| 1977               | 10         | 688                          | 2.329        | 2          | 424                          | 1.858        | 2          | 317                          | 1.567        |
| 1978               | 18         | 564                          | 2.218        | 6          | 447                          | 1.912        | 5          | 305                          | 1.492        |
| 1979               | 11         | 648                          | 2.687        | 1          | 457                          | 1.844        | 2          | 388                          | 1.680        |
| 1980               | 7          | 629                          | 2.364        | 1          | 507                          | 1.839        | 3          | 617                          | 2.132        |
| 1981               | 5          | 659                          | 2.727        | 1          | 816                          | 2.347        | 1          | 433                          | 1.426        |
| 1982               | 22         | 833                          | 2.356        | -          | -                            | -            | 11         | 540                          | 1.541        |
| 1983               | 12         | 773                          | 2.053        | -          | -                            | -            | 9          | 651                          | 1.623        |
| 1984               | 12         | 938                          | 2.652        | 1          | 1.258                        | 2.680        | 21         | 686                          | 1.602        |
| 1985               | 21         | 1.095                        | 2.924        | 1          | 1.036                        | 2.114        | 19         | 807                          | 1.730        |
| 1986               | 26         | 1.175                        | 2.678        | 2          | 879                          | 1.719        | 28         | 910                          | 1.823        |
| 1987               | 24         | 1.331                        | 3.125        | -          | -                            | -            | 28         | 977                          | 1.849        |
| 1988               | 23         | 1.490                        | 3.451        | 7          | 943                          | 1.724        | 31         | 1.094                        | 1.968        |
| 1989               | 8          | 1.432                        | 2.466        | -          | -                            | -            | 2          | 940                          | 1.545        |
| 1990               | 6          | 1.525                        | 2.990        | -          | -                            | -            | 3          | 1.049                        | 1.678        |
| 1991               | 7          | 1.757                        | 2.794        | -          | -                            | -            | 7          | 1.221                        | 1.817        |
| 1992               | -          | -                            | -            | -          | -                            | -            | 15         | 1.419                        | 1.984        |
| 1993               | 3          | 1.805                        | 2.738        | 2          | 1.424                        | 1.939        | 13         | 1.527                        | 2.077        |
| 1994               | 14         | 2.493                        | 3.355        | 1          | 2.215                        | 2.780        | 37         | 1.778                        | 2.340        |
| 1995               | 10         | 2.734                        | 3.562        | 2          | 1.667                        | 2.133        | 58         | 1.894                        | 2.397        |
| 1996               | 1          | 1.991                        | 2.406        | 1          | 2.525                        | 3.021        | 13         | 2.099                        | 2.529        |
| 1997               | 1          | 3.062                        | 3.528        | -          | -                            | -            | 41         | 2.172                        | 2.532        |
| 1998               | 69         | 5.978                        | 6.767        | 10         | 4.286                        | 4.885        | 3          | 3.597                        | 4.133        |
| 1999               | 108        | 6.484                        | 7.310        | 16         | 4.840                        | 5.461        | 10         | 3.687                        | 4.182        |
| 2000               | 21         | 5.524                        | 6.383        | 6          | 4.237                        | 4.759        | 10         | 3.127                        | 3.528        |
| 2001               | 4          | 3.891                        | 4.280        | 14         | 4.502                        | 4.946        | -          | -                            | -            |
| 2002               | 8          | 4.834                        | 5.367        | 24         | 5.068                        | 5.441        | 29         | 2.902                        | 3.137        |
| 2003               | 15         | 6.209                        | 6.456        | 13         | 4.673                        | 4.920        | 16         | 2.971                        | 3.094        |
| 2004               | 157        | 7.940                        | 8.170        | 11         | 5.327                        | 5.492        | 22         | 3.485                        | 3.600        |
| 2005               | 21         | 9.411                        | 9.538        | 7          | 5.606                        | 5.685        | 62         | 3.646                        | 3.700        |
| 2006               | 20         | 8.589                        | 8.589        | 6          | 4.767                        | 4.767        | 51         | 3.467                        | 3.467        |
| <b>Totale</b>      | <b>674</b> | <b>4.888</b>                 | <b>5.780</b> | <b>140</b> | <b>3.904</b>                 | <b>4.445</b> | <b>554</b> | <b>2.114</b>                 | <b>2.604</b> |

**FONDO VOLO****Tav. 9.2 - Importi medi iniziali ed al 31/12/2006 delle pensioni vigenti al 31/12/2006  
ripartite per anno di decorrenza, qualifica e categoria****INVALIDITA'**

| Anni di decorrenza | PILOTI     |                              |              | TECNICI   |                              |              | ASSISTENTI |                              |              |
|--------------------|------------|------------------------------|--------------|-----------|------------------------------|--------------|------------|------------------------------|--------------|
|                    | Numero     | Importo medio mensile (euro) |              | Numero    | Importo medio mensile (euro) |              | Numero     | Importo medio mensile (euro) |              |
|                    |            | iniziale                     | al 31/12/06  |           | iniziale                     | al 31/12/06  |            | iniziale                     | al 31/12/06  |
| fino al 1970       | -          | -                            | -            | 1         | 371                          | 1.816        | 2          | 203                          | 1.279        |
| 1971               | 1          | 613                          | 2.306        | -         | -                            | -            | -          | -                            | -            |
| 1972               | 1          | 640                          | 2.326        | -         | -                            | -            | 1          | 234                          | 1.449        |
| 1973               | 2          | 1.140                        | 3.838        | -         | -                            | -            | 1          | 137                          | 1.063        |
| 1974               | 1          | 319                          | 1.741        | 1         | 197                          | 1.360        | 1          | 124                          | 1.037        |
| 1975               | 2          | 474                          | 2.158        | 1         | 657                          | 2.538        | 2          | 131                          | 1.039        |
| 1976               | 4          | 284                          | 1.534        | -         | -                            | -            | 3          | 245                          | 1.404        |
| 1977               | 7          | 614                          | 2.356        | -         | -                            | -            | 6          | 172                          | 1.179        |
| 1978               | 3          | 537                          | 2.179        | 2         | 365                          | 1.624        | 5          | 198                          | 1.166        |
| 1979               | 5          | 490                          | 1.882        | -         | -                            | -            | -          | -                            | -            |
| 1980               | 5          | 580                          | 2.041        | -         | -                            | -            | 8          | 238                          | 1.124        |
| 1981               | 3          | 537                          | 1.687        | -         | -                            | -            | 2          | 297                          | 1.151        |
| 1982               | 9          | 682                          | 1.826        | -         | -                            | -            | 7          | 326                          | 1.071        |
| 1983               | 4          | 976                          | 2.264        | 2         | 397                          | 1.038        | 10         | 355                          | 1.003        |
| 1984               | -          | -                            | -            | -         | -                            | -            | 13         | 463                          | 1.158        |
| 1985               | 1          | 315                          | 698          | -         | -                            | -            | 10         | 566                          | 1.245        |
| 1986               | 4          | 1.029                        | 2.080        | -         | -                            | -            | 8          | 583                          | 1.234        |
| 1987               | 1          | 1.297                        | 2.325        | -         | -                            | -            | 5          | 970                          | 1.854        |
| 1988               | 1          | 1.819                        | 3.035        | 1         | 1.490                        | 2.526        | 8          | 1.041                        | 1.873        |
| 1989               | -          | -                            | -            | -         | -                            | -            | 6          | 809                          | 1.397        |
| 1990               | -          | -                            | -            | -         | -                            | -            | 4          | 678                          | 1.067        |
| 1991               | 4          | 1.282                        | 1.853        | 1         | 440                          | 672          | 16         | 858                          | 1.273        |
| 1992               | 1          | 1.674                        | 2.312        | -         | -                            | -            | 14         | 1.063                        | 1.483        |
| 1993               | 1          | 2.321                        | 3.041        | -         | -                            | -            | 9          | 1.026                        | 1.429        |
| 1994               | 4          | 3.606                        | 4.538        | 1         | 1.723                        | 2.261        | 7          | 1.233                        | 1.613        |
| 1995               | 3          | 2.590                        | 3.236        | -         | -                            | -            | 17         | 1.277                        | 1.652        |
| 1996               | 3          | 1.351                        | 1.710        | -         | -                            | -            | 17         | 1.307                        | 1.605        |
| 1997               | 1          | 2.031                        | 1.790        | 1         | 2.210                        | 2.576        | 17         | 1.418                        | 1.687        |
| 1998               | 2          | 5.526                        | 7.443        | 1         | 1.922                        | 2.209        | 28         | 1.019                        | 1.661        |
| 1999               | 4          | 2.950                        | 5.773        | -         | -                            | -            | 32         | 1.250                        | 1.868        |
| 2000               | 14         | 3.663                        | 6.268        | 2         | 2.016                        | 4.349        | 55         | 1.193                        | 1.869        |
| 2001               | 12         | 3.483                        | 6.326        | 4         | 3.533                        | 5.285        | 50         | 1.378                        | 2.157        |
| 2002               | 10         | 2.616                        | 4.744        | 5         | 2.797                        | 5.514        | 45         | 1.312                        | 2.029        |
| 2003               | 12         | 3.443                        | 5.397        | 4         | 2.823                        | 5.429        | 44         | 1.104                        | 1.683        |
| 2004               | 14         | 3.792                        | 5.716        | 5         | 2.537                        | 3.824        | 51         | 1.013                        | 1.624        |
| 2005               | 11         | 4.075                        | 5.229        | 4         | 4.045                        | 4.160        | 59         | 1.185                        | 1.738        |
| 2006               | 6          | 4.466                        | 4.466        | -         | -                            | -            | 80         | 1.207                        | 1.207        |
| <b>Totale</b>      | <b>156</b> | <b>2.448</b>                 | <b>4.089</b> | <b>36</b> | <b>2.301</b>                 | <b>3.782</b> | <b>643</b> | <b>1.077</b>                 | <b>1.621</b> |

**FONDO VOLO****Tav. 9.3 - Importi medi iniziali ed al 31/12/2006 delle pensioni vigenti al 31/12/2006  
ripartite per anno di decorrenza, qualifica e categoria****SUPERSTITI DI ASSICURATO**

| Anni di decorrenza | PILOTI     |                              |              | TECNICI   |                              |              | ASSISTENTI |                              |              |
|--------------------|------------|------------------------------|--------------|-----------|------------------------------|--------------|------------|------------------------------|--------------|
|                    | Numero     | Importo medio mensile (euro) |              | Numero    | Importo medio mensile (euro) |              | Numero     | Importo medio mensile (euro) |              |
|                    |            | iniziale                     | al 31/12/06  |           | iniziale                     | al 31/12/06  |            | iniziale                     | al 31/12/06  |
| fino al 1970       | 7          | 252                          | 1.188        | 2         | 178                          | 988          | 1          | 115                          | 911          |
| 1971               | -          | -                            | -            | -         | -                            | -            | -          | -                            | -            |
| 1972               | 4          | 766                          | 2.381        | -         | -                            | -            | 1          | 188                          | 820          |
| 1973               | 4          | 397                          | 1.464        | 3         | 404                          | 1.461        | 1          | 184                          | 1.113        |
| 1974               | 4          | 282                          | 1.398        | -         | -                            | -            | 1          | 179                          | 1.002        |
| 1975               | 2          | 91                           | 879          | 1         | 566                          | 2.467        | -          | -                            | -            |
| 1976               | 1          | 553                          | 1.834        | 1         | 246                          | 1.280        | 1          | 216                          | 841          |
| 1977               | 2          | 752                          | 2.033        | -         | -                            | -            | -          | -                            | -            |
| 1978               | 4          | 217                          | 952          | -         | -                            | -            | 1          | 120                          | 927          |
| 1979               | 5          | 601                          | 1.511        | -         | -                            | -            | -          | -                            | -            |
| 1980               | 5          | 529                          | 1.456        | -         | -                            | -            | 2          | 305                          | 797          |
| 1981               | 1          | 3.694                        | 5.326        | -         | -                            | -            | 1          | 233                          | 611          |
| 1982               | 4          | 1.470                        | 2.279        | 1         | 470                          | 854          | 3          | 504                          | 1.107        |
| 1983               | 5          | 1.487                        | 2.285        | 1         | 310                          | 1.095        | -          | -                            | -            |
| 1984               | 5          | 1.546                        | 2.359        | -         | -                            | -            | 1          | 757                          | 1.003        |
| 1985               | 3          | 1.034                        | 1.555        | 1         | 773                          | 1.082        | -          | -                            | -            |
| 1986               | 2          | 1.063                        | 1.302        | -         | -                            | -            | 1          | 753                          | 1.266        |
| 1987               | 5          | 1.521                        | 1.887        | -         | -                            | -            | 1          | 650                          | 1.308        |
| 1988               | 5          | 1.550                        | 1.687        | -         | -                            | -            | 2          | 1.042                        | 1.257        |
| 1989               | 4          | 1.070                        | 1.392        | -         | -                            | -            | 4          | 694                          | 879          |
| 1990               | 7          | 2.697                        | 3.066        | -         | -                            | -            | 2          | 639                          | 971          |
| 1991               | 5          | 2.732                        | 2.955        | -         | -                            | -            | 1          | 939                          | 1.381        |
| 1992               | 4          | 1.793                        | 1.927        | 1         | 1.848                        | 2.042        | 3          | 744                          | 800          |
| 1993               | 4          | 3.514                        | 3.275        | -         | -                            | -            | 1          | 1.784                        | 1.827        |
| 1994               | 5          | 1.964                        | 1.933        | -         | -                            | -            | 1          | 1.648                        | 1.668        |
| 1995               | 8          | 3.781                        | 3.129        | -         | -                            | -            | 2          | 1.914                        | 2.183        |
| 1996               | 2          | 2.628                        | 3.090        | -         | -                            | -            | 1          | 2.171                        | 2.011        |
| 1997               | 2          | 2.208                        | 1.943        | -         | -                            | -            | 1          | 2.155                        | 2.326        |
| 1998               | -          | -                            | -            | -         | -                            | -            | 2          | 1.379                        | 1.383        |
| 1999               | 5          | 1.968                        | 2.282        | -         | -                            | -            | 1          | 2.404                        | 2.758        |
| 2000               | 3          | 3.464                        | 3.870        | 1         | 2.407                        | 2.730        | -          | -                            | -            |
| 2001               | 9          | 1.761                        | 2.079        | -         | -                            | -            | -          | -                            | -            |
| 2002               | 3          | 1.482                        | 1.465        | -         | -                            | -            | 2          | 2.549                        | 2.407        |
| 2003               | 4          | 1.940                        | 2.192        | -         | -                            | -            | 3          | 1.623                        | 1.715        |
| 2004               | 2          | 8.445                        | 8.698        | -         | -                            | -            | 1          | 439                          | 455          |
| 2005               | 2          | 822                          | 929          | -         | -                            | -            | 1          | 2.043                        | 2.076        |
| 2006               | 2          | 2.487                        | 2.487        | -         | -                            | -            | 2          | 1.251                        | 1.251        |
| <b>Totale</b>      | <b>139</b> | <b>1.735</b>                 | <b>2.194</b> | <b>12</b> | <b>682</b>                   | <b>1.492</b> | <b>45</b>  | <b>1.034</b>                 | <b>1.315</b> |

**FONDO VOLO****Tav. 9.4 - Importi medi iniziali ed al 31/12/2006 delle pensioni vigenti al 31/12/2006  
ripartite per anno di decorrenza, qualifica e categoria****SUPERSTITI DI PENSIONATO**

| Anni di<br>decorrenza | PILOTI     |                                 |              | TECNICI   |                                 |              | ASSISTENTI |                                 |                |
|-----------------------|------------|---------------------------------|--------------|-----------|---------------------------------|--------------|------------|---------------------------------|----------------|
|                       | Numero     | Importo medio mensile<br>(euro) |              | Numero    | Importo medio mensile<br>(euro) |              | Numero     | Importo medio mensile<br>(euro) |                |
|                       |            | iniziale                        | al 31/12/06  |           | iniziale                        | al 31/12/06  |            | iniziale                        | al<br>31/12/06 |
| fino al 1970          | 1          | 865                             | 2.681        | 1         | 190                             | 1.083        | -          | -                               | -              |
| 1971                  | -          | -                               | -            | -         | -                               | -            | -          | -                               | -              |
| 1972                  | -          | -                               | -            | -         | -                               | -            | -          | -                               | -              |
| 1973                  | -          | -                               | -            | -         | -                               | -            | -          | -                               | -              |
| 1974                  | 1          | 684                             | 2.332        | -         | -                               | -            | -          | -                               | -              |
| 1975                  | -          | -                               | -            | 1         | 390                             | 1.661        | 1          | 109                             | 985            |
| 1976                  | 1          | 773                             | 2.364        | -         | -                               | -            | 1          | 351                             | 1.408          |
| 1977                  | 1          | 228                             | 1.480        | -         | -                               | -            | -          | -                               | -              |
| 1978                  | 2          | 548                             | 1.518        | 1         | 482                             | 1.257        | -          | -                               | -              |
| 1979                  | 3          | 593                             | 1.505        | 3         | 459                             | 1.367        | -          | -                               | -              |
| 1980                  | -          | -                               | -            | -         | -                               | -            | -          | -                               | -              |
| 1981                  | 3          | 691                             | 1.628        | 1         | 344                             | 934          | -          | -                               | -              |
| 1982                  | 2          | 650                             | 1.456        | -         | -                               | -            | 2          | 276                             | 1.045          |
| 1983                  | 2          | 418                             | 1.010        | 1         | 369                             | 1.285        | 1          | 203                             | 804            |
| 1984                  | 5          | 693                             | 1.621        | 2         | 319                             | 988          | -          | -                               | -              |
| 1985                  | 2          | 391                             | 1.068        | 2         | 409                             | 1.071        | 2          | 484                             | 851            |
| 1986                  | 7          | 905                             | 1.746        | 1         | 805                             | 1.313        | 2          | 430                             | 886            |
| 1987                  | 4          | 679                             | 1.571        | -         | -                               | -            | 2          | 711                             | 905            |
| 1988                  | 4          | 1.042                           | 1.776        | 1         | 422                             | 882          | 1          | 655                             | 961            |
| 1989                  | 5          | 876                             | 1.595        | 2         | 905                             | 1.397        | 1          | 609                             | 1.200          |
| 1990                  | 8          | 1.058                           | 1.477        | 1         | 297                             | 577          | 2          | 250                             | 1.020          |
| 1991                  | 4          | 804                             | 1.454        | 1         | 393                             | 1.199        | 4          | 856                             | 1.168          |
| 1992                  | 8          | 1.287                           | 1.986        | -         | -                               | -            | 3          | 877                             | 1.047          |
| 1993                  | 11         | 1.090                           | 1.868        | -         | -                               | -            | 3          | 979                             | 1.176          |
| 1994                  | 7          | 1.236                           | 1.589        | 2         | 1.446                           | 1.895        | 4          | 963                             | 1.178          |
| 1995                  | 7          | 1.774                           | 2.025        | 1         | 941                             | 1.239        | 2          | 900                             | 891            |
| 1996                  | 15         | 1.278                           | 1.605        | 1         | 1.484                           | 1.837        | 13         | 1.085                           | 1.100          |
| 1997                  | 17         | 1.382                           | 1.638        | 2         | 778                             | 877          | 5          | 679                             | 808            |
| 1998                  | 12         | 1.522                           | 1.678        | 3         | 986                             | 883          | 7          | 1.170                           | 1.097          |
| 1999                  | 15         | 1.697                           | 1.746        | 2         | 800                             | 920          | 7          | 1.054                           | 1.226          |
| 2000                  | 16         | 1.852                           | 2.076        | 1         | 4.568                           | 3.783        | 6          | 1.227                           | 1.326          |
| 2001                  | 13         | 1.486                           | 1.664        | 1         | 1.439                           | 1.598        | 4          | 1.379                           | 1.236          |
| 2002                  | 19         | 2.062                           | 2.119        | 1         | 722                             | 780          | 4          | 1.221                           | 989            |
| 2003                  | 19         | 2.544                           | 2.612        | 2         | 1.424                           | 1.513        | 6          | 1.322                           | 1.313          |
| 2004                  | 15         | 1.532                           | 1.586        | 1         | 2.134                           | 2.206        | 9          | 1.182                           | 1.226          |
| 2005                  | 12         | 1.427                           | 1.455        | 4         | 1.417                           | 1.441        | 13         | 1.043                           | 1.063          |
| 2006                  | 19         | 2.060                           | 2.060        | 4         | 2.202                           | 2.202        | 5          | 1.386                           | 1.386          |
| <b>Totale</b>         | <b>260</b> | <b>1.495</b>                    | <b>1.818</b> | <b>43</b> | <b>1.069</b>                    | <b>1.402</b> | <b>110</b> | <b>1.007</b>                    | <b>1.125</b>   |

# **ISTITUTO NAZIONALE DELLA PREVIDENZA SOCIALE**

-----  
**SEDE CENTRALE IN ROMA**  
-----

**EX FONDO SPEDIZIONIERI**

**INDICAZIONI DI CARATTERE STATISTICO**

**(Allegato al Bilancio Consuntivo per l'anno 2006)**



## INDICE DELLE TAVOLE

**Descrizione dell'andamento temporale dei fenomeni più significativi della gestione.**

**Tav. n. 1** - Numero e importo medio mensile delle pensioni vigenti al 31 dicembre 2006 distinte per anno di decorrenza e categoria.

**Tav. n. 2** - Distribuzione in valore assoluto e in valore percentuale delle pensioni vigenti al 31 dicembre 2006 distinte per classi di importo e categoria.

**Tav. n. 3** - Distribuzione in valore assoluto e in valore percentuale delle pensioni vigenti al 31 dicembre 2006 distinte per categoria e classe di età del titolare a tale data.

## FONDO PREVIDENZIALE ED ASSISTENZIALE DEGLI SPEDIZIONIERI DOGANALI

**Tav. 1 - Numero e importo medio mensile delle pensioni vigenti al 31/12/2006 distinte per anno di decorrenza e categoria.  
(importi in EURO)**

| Anno di<br>decorrenza | VECCHIAIA    |                             | INVALIDITA' |                             | SUPERSTITI |                             | COMPLESSO    |                             |
|-----------------------|--------------|-----------------------------|-------------|-----------------------------|------------|-----------------------------|--------------|-----------------------------|
|                       | Numero       | Importo<br>medio<br>mensile | Numero      | Importo<br>medio<br>mensile | Numero     | Importo<br>medio<br>mensile | Numero       | Importo<br>medio<br>mensile |
| <b>fino al 1981</b>   | 38           | 988                         | 16          | 773                         | 160        | 519                         | 214          | 621                         |
| <b>1982</b>           | 10           | 1.070                       | 2           | 408                         | 14         | 600                         | 26           | 766                         |
| <b>1983</b>           | 15           | 1.040                       | 5           | 944                         | 22         | 612                         | 42           | 804                         |
| <b>1984</b>           | 28           | 1.054                       | 6           | 983                         | 19         | 617                         | 53           | 889                         |
| <b>1985</b>           | 25           | 1.067                       | 1           | 705                         | 17         | 562                         | 43           | 859                         |
| <b>1986</b>           | 32           | 1.052                       |             |                             | 23         | 645                         | 55           | 882                         |
| <b>1987</b>           | 27           | 1.069                       | 3           | 793                         | 26         | 531                         | 56           | 804                         |
| <b>1988</b>           | 37           | 1.124                       | 2           | 1.215                       | 27         | 545                         | 66           | 890                         |
| <b>1989</b>           | 42           | 1.021                       | 2           | 706                         | 35         | 637                         | 79           | 843                         |
| <b>1990</b>           | 41           | 991                         | 4           | 1.050                       | 24         | 561                         | 69           | 845                         |
| <b>1991</b>           | 60           | 1.052                       | 3           | 441                         | 21         | 599                         | 84           | 917                         |
| <b>1992</b>           | 63           | 1.062                       | 2           | 921                         | 21         | 567                         | 86           | 938                         |
| <b>1993</b>           | 124          | 1.056                       | 8           | 702                         | 33         | 569                         | 165          | 941                         |
| <b>1994</b>           | 33           | 1.065                       | 1           | 713                         | 27         | 562                         | 61           | 836                         |
| <b>1995</b>           | 39           | 1.015                       | 2           | 1.056                       | 31         | 608                         | 72           | 841                         |
| <b>1996</b>           | 35           | 1.024                       | 4           | 985                         | 31         | 589                         | 70           | 829                         |
| <b>1997</b>           | 29           | 1.116                       | 1           | 1.029                       | 34         | 562                         | 64           | 820                         |
| <b>1998</b>           | 88           | 913                         |             |                             | 38         | 611                         | 126          | 822                         |
| <b>1999</b>           | 54           | 950                         | 1           | 910                         | 40         | 599                         | 95           | 802                         |
| <b>2000</b>           | 26           | 950                         | 1           | 1.025                       | 35         | 548                         | 62           | 724                         |
| <b>2001</b>           | 83           | 916                         | 3           | 882                         | 38         | 621                         | 124          | 825                         |
| <b>2002</b>           | 103          | 899                         |             |                             | 45         | 587                         | 148          | 804                         |
| <b>2003</b>           | 129          | 881                         | 3           | 498                         | 55         | 599                         | 187          | 792                         |
| <b>2004</b>           | 125          | 831                         | 1           | 569                         | 38         | 596                         | 164          | 775                         |
| <b>2005</b>           | 133          | 823                         | 3           | 629                         | 47         | 608                         | 183          | 765                         |
| <b>2006</b>           | 111          | 817                         | 1           | 1.029                       | 42         | 544                         | 154          | 744                         |
| <b>Totale</b>         | <b>1.530</b> | <b>951</b>                  | <b>75</b>   | <b>814</b>                  | <b>943</b> | <b>576</b>                  | <b>2.548</b> | <b>808</b>                  |

**FONDO PREVIDENZIALE ED ASSISTENZIALE DEGLI SPEDIZIONIERI DOGANALI****Tav. 2 - Distribuzione in valore assoluto e in valore percentuale delle pensioni  
vigenti al 31/12/2006 distinte per classi di importo e categoria**

| Classi<br>di<br>importo | VECCHIAIA    |              | INVALIDITA' |              | SUPERSTITI |              | COMPLESSO    |              |
|-------------------------|--------------|--------------|-------------|--------------|------------|--------------|--------------|--------------|
|                         | Numero       | %            | Numero      | %            | Numero     | %            | Numero       | %            |
| <b>fino a 350</b>       | 31           | 2,0          | 3           | 4,0          | 70         | 7,4          | 104          | 4,1          |
| <b>350-450</b>          | 15           | 1,0          | 4           | 5,3          | 212        | 22,6         | 231          | 9,1          |
| <b>450-550</b>          | 37           | 2,4          | 5           | 6,7          | 146        | 15,5         | 188          | 7,4          |
| <b>550-650</b>          | 96           | 6,3          | 6           | 8,0          | 179        | 19,0         | 281          | 11,0         |
| <b>650-750</b>          | 166          | 10,8         | 22          | 29,3         | 170        | 18,0         | 358          | 14,0         |
| <b>750-850</b>          | 152          | 9,9          | 6           | 8,0          | 157        | 16,6         | 315          | 12,4         |
| <b>850-950</b>          | 184          | 12,0         | 5           | 6,7          | 3          | 0,3          | 192          | 7,5          |
| <b>950-1050</b>         | 359          | 23,6         | 11          | 14,7         | 4          | 0,4          | 374          | 14,6         |
| <b>1050-1150</b>        | 144          | 9,4          | 2           | 2,7          | 1          | 0,1          | 147          | 5,8          |
| <b>1150-1250</b>        | 151          | 9,9          | 4           | 5,3          |            | 0,0          | 155          | 6,1          |
| <b>oltre 1250</b>       | 195          | 12,7         | 7           | 9,3          | 1          | 0,1          | 203          | 8,0          |
| <b>Totale</b>           | <b>1.530</b> | <b>100,0</b> | <b>75</b>   | <b>100,0</b> | <b>943</b> | <b>100,0</b> | <b>2.548</b> | <b>100,0</b> |

## FONDO PREVIDENZIALE ED ASSISTENZIALE DEGLI SPEDIZIONIERI DOGANALI

Tav. 3 -Distribuzione in valore assoluto e in valore percentuale delle pensioni vigenti al 31/12/2006 disitnte per categoria e classe di età del titolare.

| Età              | VECCHIAIA    |              | INVALIDITA' |              | SUPERSTITI  |              | COMPLESSO    |              |
|------------------|--------------|--------------|-------------|--------------|-------------|--------------|--------------|--------------|
|                  | Numero       | %            | Numero      | %            | Numero      | %            | Numero       | %            |
| <b>Fino a 4</b>  |              | -            |             | -            |             | -            | -            | -            |
| <b>5-9</b>       |              | -            |             | -            |             | -            | -            | -            |
| <b>10-14</b>     |              | -            |             | -            |             | -            | -            | -            |
| <b>15-19</b>     |              | -            |             | -            | 3           | 0,3          | 3            | 0,1          |
| <b>20-24</b>     |              | -            |             | -            |             | -            | -            | -            |
| <b>25-29</b>     |              | -            |             | -            | 2           | 0,2          | 2            | 0,1          |
| <b>30-34</b>     |              | -            |             | -            |             | -            | -            | -            |
| <b>35-39</b>     |              | -            |             | -            | 3           | 0,3          | 3            | 0,1          |
| <b>40-44</b>     |              | -            |             | -            |             | -            | -            | -            |
| <b>45-49</b>     |              | -            |             | -            | 8           | 0,8          | 8            | 0,3          |
| <b>50-54</b>     |              | -            |             | -            |             | -            | -            | -            |
| <b>55-59</b>     |              | -            | 4           | 5,3          | 66          | 7,0          | 70           | 2,7          |
| <b>60-64</b>     |              | -            |             | -            |             | -            | -            | -            |
| <b>65-69</b>     | 665          | 43,5         | 29          | 38,7         | 219         | 23,2         | 913          | 35,8         |
| <b>70-74</b>     |              | -            |             | -            |             | -            | -            | -            |
| <b>75-79</b>     | 640          | 41,8         | 28          | 37,3         | 337         | 35,9         | 1.005        | 39,5         |
| <b>80-84</b>     |              | 0,0          |             | 0,0          |             | 0,0          | -            | 0,0          |
| <b>85-89</b>     | 201          | 13,1         | 14          | 18,7         | 248         | 26,3         | 463          | 18,2         |
| <b>oltre 90</b>  | 24           | 1,6          |             | 0,0          | 57          | 6,0          | 81           | 3,2          |
| <b>Totale</b>    | <b>1.530</b> | <b>100,0</b> | <b>75</b>   | <b>100,0</b> | <b>943</b>  | <b>100,0</b> | <b>2.548</b> | <b>100,0</b> |
| <b>Età media</b> | <b>73,3</b>  |              | <b>72,9</b> |              | <b>75,4</b> |              | <b>74,1</b>  |              |

# **ISTITUTO NAZIONALE DELLA PREVIDENZA SOCIALE**

-----

SEDE CENTRALE IN ROMA

-----

**FONDO DI PREVIDENZA PER I DIPENDENTI  
DELLE FERROVIE DELLO STATO S.P.A.**

**INDICAZIONI DI CARATTERE STATISTICO**

**(Allegato al Consuntivo per l'anno 2006)**

## INDICE DELLE TAVOLE

### **Descrizione dell'andamento temporale dei fenomeni più significativi della gestione.**

**Tav. 1** - Serie storica degli elementi caratteristici della gestione.

**Tav. 2** - Numero ed importo medio annuo per categoria delle pensioni vigenti alla fine del periodo 2002-2006.

**Tav. 2 bis** –Composizione percentuale per categoria del numero delle pensioni e importi medi per categoria sull'importo medio totale.

### **Principali informazioni tratte dalle procedure automatizzate alla data del 31.12.2006.**

**Tav. 3** - Numero ed importo medio annuo delle pensioni vigenti ripartite per anno di decorrenza e categoria.

**Tav. 3 bis** - Numero ed importo medio annuo delle pensioni vigenti ripartite per anno di decorrenza e categoria liquidate a partire dal 1° aprile 2000.

**Tav. 4** - Numero delle pensioni vigenti ripartite per classi d'importo della pensione mensile e categoria.

**Tav. 4 bis** - Numero delle pensioni vigenti ripartite per classi d'importo della pensione mensile e categoria liquidate a partire dal 1° aprile 2000.

**Tav. 5** - Numero delle pensioni dirette vigenti ripartite per classi di età del titolare e sesso

**Tav. 5 bis** - Numero delle pensioni dirette vigenti ripartite per classi di età del titolare e sesso liquidate a partire dal 1° aprile 2000.

**NOTA:** i dati relativi alle pensioni vigenti a fine anno riportati nelle tavole da 1 a 2 bis si riferiscono ai valori di competenza economica per i quali sono state effettuate opportune operazioni di integrazione.  
Le tavole successive, invece, sono il risultato di elaborazioni compiute sui dati degli archivi gestionali dell'Istituto che contengono le pensioni contabilizzate ad una data epoca.

Pertanto, le apparenti incongruenze che si rilevano esaminando le tavole che compongono il presente allegato sono dovute al fatto che le classificazioni statistiche disaggregate vengono compiute sui dati contabilizzati prescindendo quindi dalle operazioni necessarie per la ricostruzione dei dati relativi alla competenza economica.

**Descrizione dell'andamento temporale dei fenomeni più significativi della gestione.**



**FONDO SPECIALE PER I TRATTAMENTI PENSIONISTICI A FAVORE DEL PERSONALE DELLE FERROVIE DELLO STATO SPA**  
**(ART. 43 L. 23/12/1999 N. 488)**

**Tav. 1 - Serie storica degli elementi caratteristici della gestione**  
**(importi in EURO)**

| Descrizione  | 2002    | 2003    | 2004    | 2005    | 2006    |
|--|---------|---------|---------|---------|---------|
| Aliquota contributiva a fine anno (%)                                | 32,70   | 32,70   | 32,70   | 32,70   | 32,70   |
| Patrimonio netto a fine anno (milioni)                               | 1       | 1       | 1       | 1       | 1       |
| Totale delle entrate al netto del trasferimento dalla GIAS (milioni) | 1.143   | 1.188   | 950     | 1.060   | 1.246   |
| Totale delle uscite (milioni)  | 4.422   | 4.426   | 4.566   | 4.642   | 4.576   |
| Trasferimento dalla GIAS (milioni)                                   | 3.279   | 3.238   | 3.616   | 3.582   | 3.330   |
| Numero iscritti a fine anno  | 96.800  | 95.130  | 92.166  | 89.255  | 78.275  |
| Monti retributivi imponibili (milioni)                               | 3.025   | 3.410   | 2.934   | 3.051   | 2.962   |
| Retribuzione media (b)   | 30.478  | 35.595  | 31.700  | 33.353  | 34.500  |
| Numero pensioni vigenti a fine anno (c)                              | 251.294 | 250.185 | 246.146 | 245.318 | 241.980 |
| Pensione media in pagamento a fine anno (in unità di euro)(c)        | 16.737  | 17.105  | 17.691  | 18.058  | 18.440  |
| Rapporto iscritti-pensionati (%)                                     | 38,5    | 38,0    | 37,4    | 36,4    | 32,3    |
| Rapporto pensione media-retribuzione media (%)                       | 54,9    | 48,1    | 55,8    | 54,1    | 53,4    |

a - Il Fondo speciale presso l'INPS è stato istituito a decorrere dal 1 aprile 2000

b- Calcolata sulla media annua del numero degli iscritti

c- Al netto delle pensioni degli Assuntori ferroviari

**FONDO FERROVIE DELLO STATO SPA****Tav. 2 - Numero ed importo medio annuo per categoria delle pensioni vigenti alla fine del periodo 2001-2006 (a)****(importi in EURO)**

| Anni        | DIRETTE |                     | REVERSIBILI |                     | COMPLESSO |                     |
|-------------|---------|---------------------|-------------|---------------------|-----------|---------------------|
|             | Numero  | Importo medio annuo | Numero      | Importo medio annuo | Numero    | Importo medio annuo |
| <b>2001</b> |         |                     |             |                     | 245.716   | 16.006              |
| <b>2002</b> | 172.103 | 19.072              | 78.191      | 11.569              | 250.294   | 16.737              |
| <b>2003</b> | 172.310 | 19.576              | 77.875      | 11.639              | 250.185   | 17.105              |
| <b>2004</b> | 169.107 | 20.288              | 77.039      | 11.990              | 246.146   | 17.691              |
| <b>2005</b> | 167.967 | 20.712              | 77.351      | 12.276              | 245.318   | 18.058              |
| <b>2006</b> | 165.393 | 21.232              | 76.587      | 12.411              | 241.980   | 18.440              |

(a) Valori di competenza economica

**Tav. 2 bis - Composizione percentuale per categoria del numero delle pensioni e importi medi per categoria sull'importo medio totale (a)**

| Anni        | DIRETTE |                     | REVERSIBILI |                     | COMPLESSO |                     |
|-------------|---------|---------------------|-------------|---------------------|-----------|---------------------|
|             | Numero  | Importo medio annuo | Numero      | Importo medio annuo | Numero    | Importo medio annuo |
| <b>2001</b> | -       | -                   | -           | -                   | 100,00    | 100,00              |
| <b>2002</b> | 68,76   | 113,95              | 31,24       | 69,12               | 100,00    | 100,00              |
| <b>2003</b> | 68,87   | 114,45              | 31,13       | 68,04               | 100,00    | 100,00              |
| <b>2004</b> | 68,70   | 114,68              | 31,30       | 67,77               | 100,00    | 100,00              |
| <b>2005</b> | 68,47   | 114,70              | 31,53       | 67,98               | 100,00    | 100,00              |
| <b>2006</b> | 68,35   | 115,14              | 31,65       | 67,30               | 100,00    | 100,00              |

(a) Valori di competenza economica

**Principali informazioni tratte dalle procedure automatizzate alla data del 31.12.2006.**

## FONDO FERROVIE DELLO STATO SPA

**Tav. 3 - Numero ed importo medio annuo delle pensioni vigenti al 31.12.2006 ripartite per  
anno di decorrenza e categoria**

(importi in EURO)

| Anno di<br>decorrenza | DIRETTE        |                        | REVERSIBILI   |                        | COMPLESSO      |                        |
|-----------------------|----------------|------------------------|---------------|------------------------|----------------|------------------------|
|                       | numero         | importo medio<br>annuo | numero        | importo<br>medio annuo | numero         | importo<br>medio annuo |
| fino al 1982          | 22.841         | 18.610                 | 17.625        | 12.443                 | 40.466         | 15.924                 |
| 1983                  | 2.981          | 19.390                 | 1.385         | 12.897                 | 4.366          | 17.330                 |
| 1984                  | 3.725          | 19.655                 | 1.687         | 12.934                 | 5.412          | 17.560                 |
| 1985                  | 3.128          | 19.673                 | 1.488         | 12.869                 | 4.616          | 17.480                 |
| 1986                  | 3.139          | 19.809                 | 1.643         | 13.031                 | 4.782          | 17.481                 |
| 1987                  | 3.503          | 20.306                 | 1.805         | 13.099                 | 5.308          | 17.855                 |
| 1988                  | 3.745          | 19.420                 | 1.988         | 13.055                 | 5.733          | 17.212                 |
| 1989                  | 3.436          | 18.775                 | 1.926         | 13.083                 | 5.362          | 16.731                 |
| 1990                  | 15.421         | 19.573                 | 2.002         | 12.978                 | 17.423         | 18.815                 |
| 1991                  | 12.786         | 19.868                 | 2.130         | 13.028                 | 14.916         | 18.891                 |
| 1992                  | 6.080          | 19.883                 | 2.239         | 13.190                 | 8.319          | 18.082                 |
| 1993                  | 20.885         | 20.264                 | 2.195         | 13.103                 | 23.080         | 19.583                 |
| 1994                  | 5.291          | 21.128                 | 2.466         | 13.245                 | 7.757          | 18.622                 |
| 1995                  | 11.311         | 20.327                 | 2.259         | 12.519                 | 13.570         | 19.027                 |
| 1996                  | 4.246          | 23.863                 | 2.464         | 11.562                 | 6.710          | 19.346                 |
| 1997                  | 3.908          | 23.616                 | 2.661         | 11.668                 | 6.569          | 18.776                 |
| 1998                  | 4.817          | 26.599                 | 2.832         | 11.839                 | 7.649          | 21.134                 |
| 1999                  | 3.975          | 25.439                 | 2.887         | 11.902                 | 6.862          | 19.743                 |
| 2000                  | 4.347          | 24.333                 | 2.823         | 12.041                 | 7.170          | 19.493                 |
| 2001                  | 8.600          | 24.145                 | 2.899         | 12.013                 | 11.499         | 21.086                 |
| 2002                  | 3.960          | 23.999                 | 3.004         | 12.099                 | 6.964          | 18.866                 |
| 2003                  | 3.561          | 26.096                 | 3.191         | 12.200                 | 6.752          | 19.529                 |
| 2004                  | 3.491          | 26.346                 | 3.051         | 12.154                 | 6.542          | 19.727                 |
| 2005                  | 1.913          | 27.205                 | 3.253         | 12.215                 | 5.166          | 17.766                 |
| 2006                  | 3.127          | 25.498                 | 3.309         | 11.856                 | 6.436          | 18.484                 |
| <b>TOTALE</b>         | <b>164.217</b> | <b>21.178</b>          | <b>75.212</b> | <b>12.430</b>          | <b>239.429</b> | <b>18.430</b>          |

## FONDO FERROVIE DELLO STATO SPA

**Tav. 3 bis - Numero ed importo medio annuo delle pensioni vigenti al 31.12.2006 liquidate a partire dal 1° aprile 2000 ripartite per anno di decorrenza e categoria.  
(importi in EURO)**

| Anno di decorrenza | VECCHIAIA    |                     | ANZIANITA'    |                     | INVALIDITA' |                     | SUPERSTITI    |               |               |               | COMPLESSO     |                     |
|--------------------|--------------|---------------------|---------------|---------------------|-------------|---------------------|---------------|---------------|---------------|---------------|---------------|---------------------|
|                    | numero       | importo medio annuo | numero        | importo medio annuo | numero      | importo medio annuo | di assicurato |               | di pensionato |               | numero        | importo medio annuo |
| <b>2000</b>        | 3.474        | 24.288              | 30            | 24.173              | 0           | 0                   | 1.680         | 11.825        | 351           | 13.126        | 5.535         | 19.797              |
| <b>2001</b>        | 3.993        | 24.173              | 4.541         | 24.188              | 66          | 19.463              | 1.160         | 11.795        | 1.739         | 12.158        | 11.499        | 21.086              |
| <b>2002</b>        | 326          | 23.195              | 3.569         | 24.146              | 65          | 19.932              | 144           | 13.943        | 2.860         | 12.006        | 6.964         | 18.866              |
| <b>2003</b>        | 169          | 26.084              | 3.289         | 26.311              | 103         | 19.242              | 97            | 15.305        | 3.094         | 12.103        | 6.752         | 19.529              |
| <b>2004</b>        | 134          | 26.780              | 3.297         | 26.405              | 60          | 22.140              | 89            | 15.652        | 2.962         | 12.048        | 6.542         | 19.727              |
| <b>2005</b>        | 156          | 26.134              | 1.672         | 27.525              | 85          | 22.883              | 83            | 15.992        | 3.170         | 12.116        | 5.166         | 17.766              |
| <b>2006</b>        | 209          | 25.295              | 2.800         | 25.663              | 118         | 21.932              | 118           | 15.577        | 3.191         | 11.718        | 6.436         | 18.484              |
| <b>TOTALE</b>      | <b>8.461</b> | <b>24.326</b>       | <b>19.198</b> | <b>25.430</b>       | <b>497</b>  | <b>20.973</b>       | <b>3.371</b>  | <b>12.340</b> | <b>17.367</b> | <b>12.036</b> | <b>48.894</b> | <b>19.534</b>       |

## FONDO SPECIALE PER I TRATTAMENTI PENSIONISTICI A FAVORE DEL PERSONALE DELLE FERROVIE DELLO STATO SPA

Ripartizione per categoria del numero delle pensioni vigenti al 30.12.2006

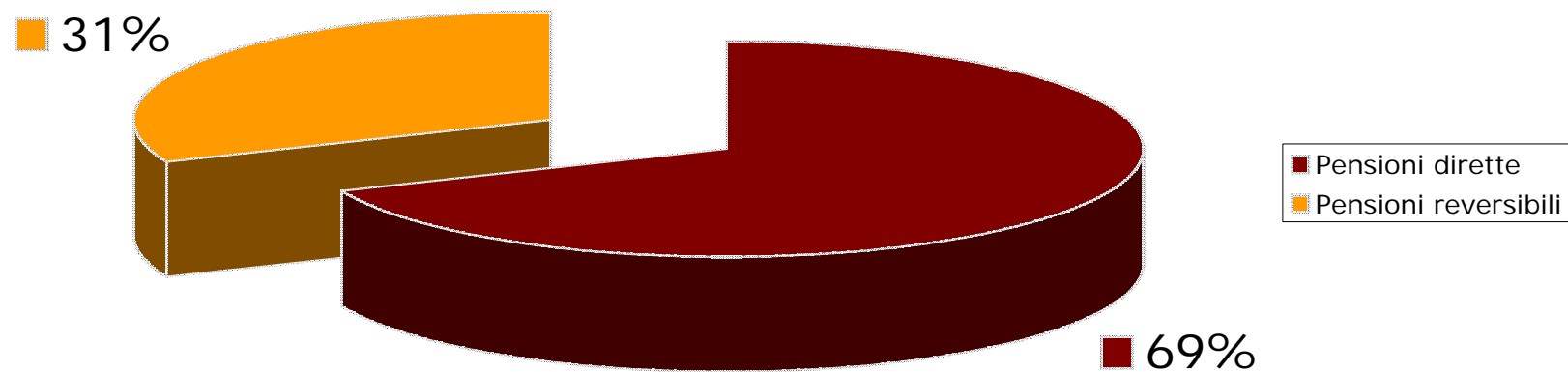

## FONDO SPECIALE PER I TRATTAMENTI PENSIONISTICI A FAVORE DEL PERSONALE DELLE FERROVIE DELLO STATO SPA

Ripartizione per categoria del numero delle pensioni liquidate dall'Istituto a partire dal 1° aprile 2000 vigenti al 30/12/2006

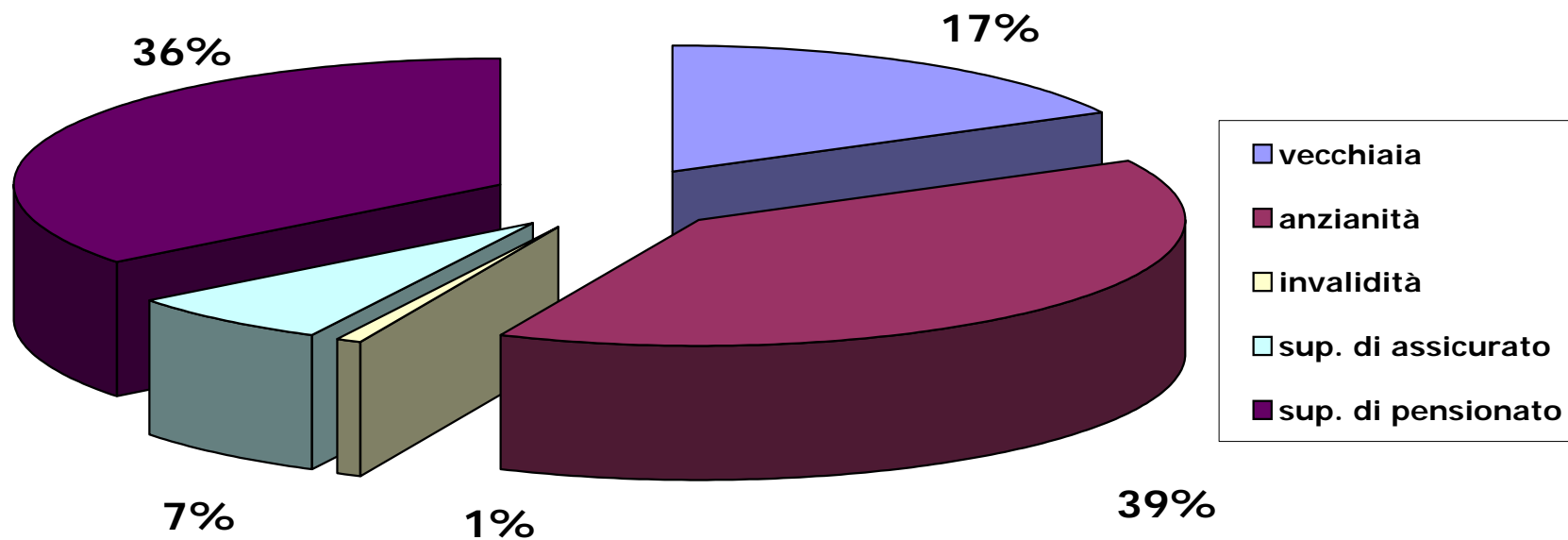

**FONDO FERROVIE DELLO STATO SPA**

**Tav. 4 - Numero delle pensioni vigenti al 31.12.2006 ripartite classi di importo della pensione mensile e per categoria  
(importi in EURO)**

| <b>Classi di importo mensile</b> | <b>DIRETTE</b> |                | <b>REVERSIBILI</b> |                | <b>COMPLESSO</b> |                |
|----------------------------------|----------------|----------------|--------------------|----------------|------------------|----------------|
|                                  | <b>numero</b>  | <b>%</b>       | <b>numero</b>      | <b>%</b>       | <b>numero</b>    | <b>%</b>       |
| fino a 500                       | 12             | 0,01%          | 619                | 0,82%          | 631              | 0,26%          |
| 500 - 750                        | 102            | 0,06%          | 2.666              | 3,54%          | 2.768            | 1,16%          |
| 750 - 1.000                      | 345            | 0,21%          | 4.780              | 6,36%          | 5.125            | 2,14%          |
| 1.000 - 1.250                    | 3.680          | 2,24%          | 35.339             | 46,99%         | 39.019           | 16,30%         |
| 1.250 - 1.500                    | 11.608         | 7,07%          | 28.781             | 38,27%         | 40.389           | 16,87%         |
| 1.500 - 1.750                    | 41.098         | 25,03%         | 2.029              | 2,70%          | 43.127           | 18,01%         |
| 1.750 - 2.000                    | 63.984         | 38,96%         | 476                | 0,63%          | 64.460           | 26,92%         |
| 2.000 - 2.250                    | 26.247         | 15,98%         | 232                | 0,31%          | 26.479           | 11,06%         |
| 2.250 - 2.500                    | 8.887          | 5,41%          | 109                | 0,14%          | 8.996            | 3,76%          |
| oltre 2.500                      | 8.254          | 5,03%          | 181                | 0,24%          | 8.435            | 3,52%          |
| <b>TOTALE</b>                    | <b>164.217</b> | <b>100,00%</b> | <b>75.212</b>      | <b>100,00%</b> | <b>239.429</b>   | <b>100,00%</b> |
| <b>Importo mensile medio</b>     | <b>1.629</b>   |                | <b>956</b>         |                | <b>1.418</b>     |                |



## FONDO FERROVIE DELLO STATO SPA

Tav. 4 bis- Numero delle pensioni vigenti al 31.12.2006 liquidate a partire dal 1° aprile 2000 ripartite per classi di importo della pensione mensile e per categoria.

(importi in EURO)

| Classi di importo mensile    | VECCHIAIA    |                | ANZIANITA'    |                | INVALIDITA'  |                | SUPERSTITI    |                |               |                | COMPLESSO     |                |
|------------------------------|--------------|----------------|---------------|----------------|--------------|----------------|---------------|----------------|---------------|----------------|---------------|----------------|
|                              | numero       | %              | numero        | %              | numero       | %              | di assicurato |                | di pensionato |                | numero        | %              |
| fino a 500                   | 0            | 0,00%          | 0             | 0,00%          | 1            | 0,20%          | 65            | 1,93%          | 283           | 1,63%          | 349           | 0,71%          |
| 500 - 750                    | 5            | 0,06%          | 2             | 0,01%          | 5            | 1,01%          | 367           | 10,89%         | 1.986         | 11,44%         | 2.365         | 4,84%          |
| 750 - 1.000                  | 22           | 0,26%          | 26            | 0,14%          | 24           | 4,83%          | 2.084         | 61,82%         | 11.102        | 63,93%         | 13.258        | 27,12%         |
| 1.000 - 1.250                | 173          | 2,04%          | 202           | 1,05%          | 55           | 11,07%         | 552           | 16,37%         | 3.091         | 17,80%         | 4.073         | 8,33%          |
| 1.250 - 1.500                | 1.020        | 12,06%         | 1.218         | 6,34%          | 109          | 21,93%         | 159           | 4,72%          | 540           | 3,11%          | 3.046         | 6,23%          |
| 1.500 - 1.750                | 2.135        | 25,23%         | 4.470         | 23,28%         | 124          | 24,95%         | 68            | 2,02%          | 190           | 1,09%          | 6.987         | 14,29%         |
| 1.750 - 2.000                | 2.707        | 31,99%         | 6.739         | 35,10%         | 104          | 20,93%         | 51            | 1,51%          | 72            | 0,41%          | 9.673         | 19,78%         |
| 2.000 - 2.250                | 1.317        | 15,57%         | 3.252         | 16,94%         | 39           | 7,85%          | 7             | 0,21%          | 28            | 0,16%          | 4.643         | 9,50%          |
| 2.250 -2.500                 | 685          | 8,10%          | 2.268         | 11,81%         | 30           | 6,04%          | 3             | 0,09%          | 26            | 0,15%          | 3.012         | 6,16%          |
| oltre 2.500                  | 397          | 4,69%          | 1.021         | 5,32%          | 6            | 1,21%          | 15            | 0,44%          | 49            | 0,28%          | 1.488         | 3,04%          |
| <b>TOTALE</b>                | <b>8.461</b> | <b>100,00%</b> | <b>19.198</b> | <b>100,00%</b> | <b>497</b>   | <b>100,00%</b> | <b>3.371</b>  | <b>100,00%</b> | <b>17.367</b> | <b>100,00%</b> | <b>48.894</b> | <b>100,00%</b> |
| <b>Importo mensile medio</b> | <b>1.871</b> |                | <b>1.956</b>  |                | <b>1.613</b> |                | <b>949</b>    |                | <b>926</b>    |                | <b>1.503</b>  |                |

**FONDO FERROVIE DELLO STATO SPA****Tav. 5 - Numero delle pensioni DIRETTE e REVERSIBILI vigenti al 31.12.2006 ripartite per classi di età del titolare e sesso.**

| Classi di età     | DIRETTE        |              |                | REVERSIBILI  |               |               | TOTALE         |               |                |
|-------------------|----------------|--------------|----------------|--------------|---------------|---------------|----------------|---------------|----------------|
|                   | Maschi         | Femmine      | Totale         | Maschi       | Femmine       | Totale        | Maschi         | Femmine       | Totale         |
| Fino a 4          | 0              | 0            | 0              | 1            | 0             | 1             | 1              | 0             | 1              |
| 5 - 9             | 0              | 0            | 0              | 3            | 0             | 3             | 3              | 0             | 3              |
| 10 - 14           | 0              | 0            | 0              | 6            | 3             | 9             | 6              | 3             | 9              |
| 15 - 19           | 0              | 0            | 0              | 17           | 15            | 32            | 17             | 15            | 32             |
| 20 - 24           | 0              | 0            | 0              | 25           | 25            | 50            | 25             | 25            | 50             |
| 25 - 29           | 1              | 0            | 1              | 18           | 23            | 41            | 19             | 23            | 42             |
| 30 - 34           | 1              | 0            | 1              | 11           | 34            | 45            | 12             | 34            | 46             |
| 35 - 39           | 2              | 0            | 2              | 33           | 59            | 92            | 35             | 59            | 94             |
| 40 - 44           | 25             | 3            | 28             | 39           | 264           | 303           | 64             | 267           | 331            |
| 45 - 49           | 212            | 123          | 335            | 98           | 723           | 821           | 310            | 846           | 1.156          |
| 50 - 54           | 4.702          | 893          | 5.595          | 131          | 1.740         | 1.871         | 4.833          | 2.633         | 7.466          |
| 55 - 59           | 35.363         | 2.605        | 37.968         | 211          | 3.001         | 3.212         | 35.574         | 5.606         | 41.180         |
| 60 - 64           | 34.038         | 1.493        | 35.531         | 152          | 3.558         | 3.710         | 34.190         | 5.051         | 39.241         |
| 65 - 69           | 26.156         | 1.091        | 27.247         | 190          | 5.277         | 5.467         | 26.346         | 6.368         | 32.714         |
| 70 - 74           | 16.078         | 676          | 16.754         | 170          | 8.468         | 8.638         | 16.248         | 9.144         | 25.392         |
| 75 - 79           | 13.169         | 585          | 13.754         | 185          | 15.438        | 15.623        | 13.354         | 16.023        | 29.377         |
| 80 - 84           | 16.709         | 686          | 17.395         | 130          | 17.641        | 17.771        | 16.839         | 18.327        | 35.166         |
| 85 - 89           | 6.758          | 336          | 7.094          | 68           | 12.098        | 12.166        | 6.826          | 12.434        | 19.260         |
| 90 e oltre        | 2.402          | 110          | 2.512          | 41           | 5.316         | 5.357         | 2.443          | 5.426         | 7.869          |
| <b>TOTALE</b>     | <b>155.616</b> | <b>8.601</b> | <b>164.217</b> | <b>1.529</b> | <b>73.683</b> | <b>75.212</b> | <b>157.145</b> | <b>82.284</b> | <b>239.429</b> |
| <b>Eta' media</b> | <b>67,4</b>    | <b>64,7</b>  | <b>67,4</b>    | <b>63,6</b>  | <b>77,2</b>   | <b>76,9</b>   | <b>67,4</b>    | <b>75,8</b>   | <b>70,3</b>    |

## FONDO FERROVIE DELLO STATO SPA

Tav. 5 bis - Numero delle pensioni vigenti al 31.12.2006 liquidate a partire dal 1° aprile 2000 ripartite per classi di età del titolare, categoria e sesso.

| Classi di età     | VECCHIAIA    |             |              | ANZIANITA'    |             |               | INVALIDITA' |             |             | SUPERSTITI    |              |              |               |               |               | TOTALE        |               |               |
|-------------------|--------------|-------------|--------------|---------------|-------------|---------------|-------------|-------------|-------------|---------------|--------------|--------------|---------------|---------------|---------------|---------------|---------------|---------------|
|                   | Maschi       | Femmine     | Totale       | Maschi        | Femmine     | Totale        | Maschi      | Femmine     | Totale      | di assicurato |              |              | di pensionato |               |               | Maschi        | Femmine       | Totale        |
| <b>Fino a 4</b>   | 0            | 0           | 0            | 0             | 0           | 0             | 0           | 0           | 0           | 0             | 0            | 0            | 1             | 0             | 1             | 1             | 0             | 1             |
| <b>5 - 9</b>      | 0            | 0           | 0            | 0             | 0           | 0             | 0           | 0           | 0           | 2             | 0            | 2            | 0             | 0             | 0             | 2             | 0             | 2             |
| <b>10 - 14</b>    | 0            | 0           | 0            | 0             | 0           | 0             | 0           | 0           | 0           | 3             | 1            | 4            | 0             | 0             | 0             | 3             | 1             | 4             |
| <b>15 - 19</b>    | 0            | 0           | 0            | 0             | 0           | 0             | 0           | 0           | 0           | 1             | 4            | 5            | 5             | 5             | 10            | 6             | 9             | 15            |
| <b>20 - 24</b>    | 0            | 0           | 0            | 0             | 0           | 0             | 0           | 0           | 0           | 5             | 3            | 8            | 7             | 6             | 13            | 12            | 9             | 21            |
| <b>25 - 29</b>    | 0            | 0           | 0            | 0             | 0           | 0             | 0           | 0           | 0           | 1             | 3            | 4            | 2             | 4             | 6             | 3             | 7             | 10            |
| <b>30 - 34</b>    | 0            | 0           | 0            | 0             | 0           | 0             | 1           | 0           | 1           | 0             | 14           | 14           | 3             | 7             | 10            | 4             | 21            | 25            |
| <b>35 - 39</b>    | 0            | 0           | 0            | 0             | 0           | 0             | 2           | 0           | 2           | 4             | 14           | 18           | 6             | 13            | 19            | 12            | 27            | 39            |
| <b>40 - 44</b>    | 0            | 0           | 0            | 0             | 0           | 0             | 16          | 2           | 18          | 1             | 75           | 76           | 9             | 56            | 65            | 26            | 133           | 159           |
| <b>45 - 49</b>    | 13           | 7           | 20           | 18            | 4           | 22            | 74          | 30          | 104         | 11            | 127          | 138          | 10            | 209           | 219           | 126           | 377           | 503           |
| <b>50 - 54</b>    | 395          | 17          | 412          | 1.962         | 53          | 2.015         | 161         | 40          | 201         | 11            | 211          | 222          | 29            | 599           | 628           | 2.558         | 920           | 3.478         |
| <b>55 - 59</b>    | 4.292        | 95          | 4.387        | 12.149        | 267         | 12.416        | 112         | 29          | 141         | 14            | 214          | 228          | 42            | 1.137         | 1.179         | 16.609        | 1.742         | 18.351        |
| <b>60 - 64</b>    | 2.819        | 85          | 2.904        | 3.879         | 115         | 3.994         | 21          | 7           | 28          | 5             | 198          | 203          | 37            | 1.251         | 1.288         | 6.761         | 1.656         | 8.417         |
| <b>65 - 69</b>    | 641          | 34          | 675          | 695           | 39          | 734           | 2           | 0           | 2           | 4             | 258          | 262          | 30            | 1.679         | 1.709         | 1.372         | 2.010         | 3.382         |
| <b>70 - 74</b>    | 47           | 13          | 60           | 12            | 4           | 16            | 0           | 0           | 0           | 6             | 354          | 360          | 24            | 2.342         | 2.366         | 89            | 2.713         | 2.802         |
| <b>75 - 79</b>    | 0            | 0           | 0            | 1             | 0           | 1             | 0           | 0           | 0           | 4             | 677          | 681          | 28            | 3.805         | 3.833         | 33            | 4.482         | 4.515         |
| <b>80 - 84</b>    | 2            | 0           | 2            | 0             | 0           | 0             | 0           | 0           | 0           | 1             | 678          | 679          | 30            | 3.733         | 3.763         | 33            | 4.411         | 4.444         |
| <b>85 - 89</b>    | 0            | 0           | 0            | 0             | 0           | 0             | 0           | 0           | 0           | 2             | 329          | 331          | 12            | 1.690         | 1.702         | 14            | 2.019         | 2.033         |
| <b>90 e oltre</b> | 0            | 1           | 1            | 0             | 0           | 0             | 0           | 0           | 0           | 0             | 136          | 136          | 6             | 550           | 556           | 6             | 687           | 693           |
| <b>TOTALE</b>     | <b>8.209</b> | <b>252</b>  | <b>8.461</b> | <b>18.716</b> | <b>482</b>  | <b>19.198</b> | <b>389</b>  | <b>108</b>  | <b>497</b>  | <b>75</b>     | <b>3.296</b> | <b>3.371</b> | <b>281</b>    | <b>17.086</b> | <b>17.367</b> | <b>27.670</b> | <b>21.224</b> | <b>48.894</b> |
| <b>Eta' media</b> | <b>59,4</b>  | <b>60,2</b> | <b>59,4</b>  | <b>58,0</b>   | <b>58,4</b> | <b>58,0</b>   | <b>52,6</b> | <b>52,5</b> | <b>52,6</b> | <b>51,4</b>   | <b>72,1</b>  | <b>71,6</b>  | <b>62,7</b>   | <b>74,0</b>   | <b>73,8</b>   | <b>58,3</b>   | <b>73,1</b>   | <b>64,7</b>   |

**ISTITUTO NAZIONALE DELLA PREVIDENZA SOCIALE**

-----

**SEDE CENTRALE IN ROMA**

-----

**GESTIONE SPECIALE MINATORI**

**INDICAZIONI DI CARATTERE STATISTICO**

**(Allegato al Rendiconto per l'anno 2006)**

## **Tavole**

- Tav 1 : Elementi caratteristici della Gestione nel quinquennio 2002-2006
- Tav 2 : Serie storica del numero, dell'importo medio e dell'importo complessivo delle pensioni vigenti a fine anno.
- Tav 3 : Indici sull'evoluzione del numero delle pensioni vigenti a fine anno.
- Tav 4: Indici sull'evoluzione degli importi medi delle pensioni.
- Tav 5 : Numero e importo medio delle pensioni liquidate in ciascun anno del periodo 1988-2006.
- Tav 6: Numero e importo medio mensile delle pensioni vigenti al 31/12/2006, distribuite per anno di liquidazione e categoria.
- Tav 7: Valori assoluti e valori percentuali del numero delle pensioni vigenti al 31/12/2006 ripartite per classe d'importo mensile e per categoria.
- Tav 8: Numero delle pensioni vigenti al 31/12/2006 ripartite per classi di età del titolare e per categoria
- Tav 9: Percentuale delle pensioni vigenti al 31/12/2006 ripartite per classi di età del titolare e per categoria

## **Grafici**

- Graf 1: Deficit di esercizio nell'ultimo quinquennio
- Graf 2: Evoluzione dell'importo medio annuo delle pensioni vigenti nel periodo 1988-2006
- Graf 3: Numero delle pensioni vigenti al 31/12/2006 ripartite per quinquenni di decorrenza e categoria
- Graf 4: Distribuzione percentuale per categoria delle pensioni vigenti al 31/12/2006
- Graf 5: Pensioni vigenti al 31/12/2006 secondo lo stato di riliquidazione
- Graf 6: Pensioni vigenti al 31/12/2006 a completo carico della Gestione

**FONDO MINATORI****Tav. 1 - Elementi caratteristici della gestione nel quinquennio 2002-2006**

|  | ANNI         |              |              |              |             |
|--|--------------|--------------|--------------|--------------|-------------|
|  | 2002         | 2003         | 2004         | 2005         | 2006        |
| Aliquota contributiva percentuale a fine anno    |              |              |              |              |             |
| -Lavoratori in sotterraneo                       | 4,20         | 4,20         | 4,20         | 4,20         | 4,20        |
| -Lavoratori in superficie                        | 2,10         | 2,10         | 2,10         | 2,10         | 2,10        |
| Risultato d'esercizio (Euro)                     | -24.547.310  | -20.446.210  | -21.464.784  | -21.940.290  | -27.163.931 |
| Situazione patrimoniale netta a fine anno (Euro) | -301.569.109 | -322.015.319 | -343.480.103 | -365.420.393 | 392.582.955 |
| Numero iscritti a fine anno                      | 2.350        | 2.183        | 2.134        | 2.033        | 2.117       |
| Monti retributivi (Euro)                         | 48.882.877   | 49.103.688   | 48.211.176   | 46.990.386   | 50.422.231  |
| Retribuzione media annua (Euro)                  | 20.801       | 22.011       | 22.682       | 23.091       | 24.397      |
| Numero pensioni vigenti a fine anno              | 8.610        | 8.510        | 8.458        | 8.207        | 8.075       |
| Pensione media in pagamento a fine anno (Euro)   | 11.731       | 12.063       | 12.407       | 12.688       | 12.688      |
| Rapporto iscritti-pensionati                     | 0,26         | 0,27         | 0,25         | 0,25         | 0,26        |
| Rapporto pensione media / retribuzione media (%) | 61,7         | 56,4         | 54,7         | 54,9         | 52,0        |

**FONDO MINATORI**  
**Graf. 1 - Deficit di esercizio nell'ultimo quinquennio**  
(Euro)

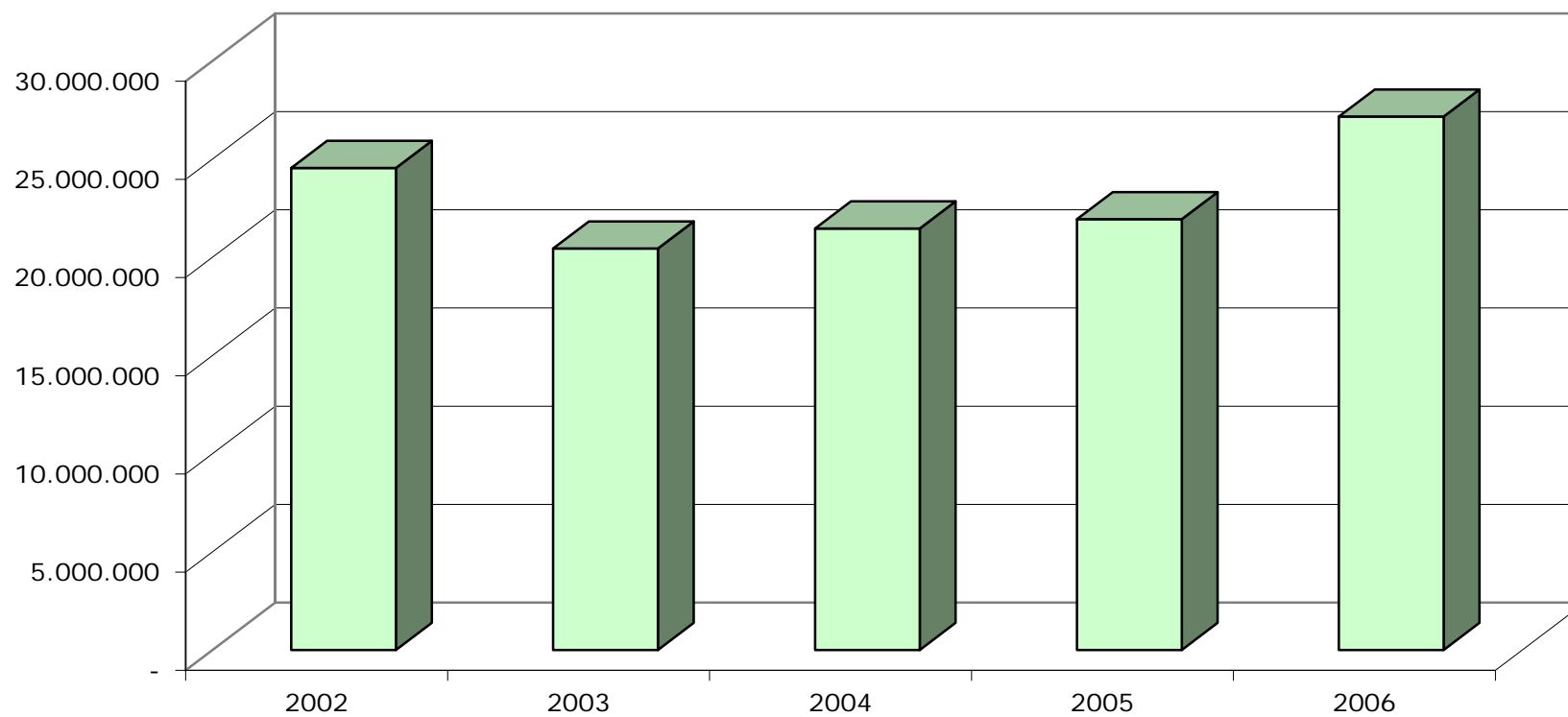

**FONDO MINATORI****Tav. 2 - Serie storica del numero, dell'importo medio e dell'importo complessivo delle pensioni vigenti a fine anno (a).**

| Anni        | Vecchiaia |                            | Superstiti |                            | Complesso |                            |
|-------------|-----------|----------------------------|------------|----------------------------|-----------|----------------------------|
|             | Numero    | Importo medio annuo (Euro) | Numero     | Importo medio annuo (Euro) | Numero    | Importo medio annuo (Euro) |
| <b>1988</b> | 6.853     | 6.895                      | 2.859      | 4.447                      | 9.712     | 6.174                      |
| <b>1989</b> | 6.769     | 7.647                      | 2.950      | 4.716                      | 9.719     | 6.758                      |
| <b>1990</b> | 6.685     | 8.271                      | 3.028      | 5.070                      | 9.713     | 7.273                      |
| <b>1991</b> | 6.521     | 9.167                      | 3.112      | 5.526                      | 9.633     | 7.991                      |
| <b>1992</b> | 6.565     | 9.843                      | 3.214      | 5.905                      | 9.779     | 8.549                      |
| <b>1993</b> | 6.458     | 10.380                     | 3.287      | 6.215                      | 9.745     | 8.975                      |
| <b>1994</b> | 6.327     | 10.919                     | 3.231      | 6.463                      | 9.558     | 9.413                      |
| <b>1995</b> | 6.195     | 11.217                     | 3.233      | 6.659                      | 9.428     | 9.654                      |
| <b>1996</b> | 6.066     | 11.820                     | 3.261      | 6.882                      | 9.327     | 10.093                     |
| <b>1997</b> | 5.929     | 12.294                     | 3.279      | 7.044                      | 9.208     | 10.424                     |
| <b>1998</b> | 5.835     | 12.586                     | 3.290      | 7.071                      | 9.125     | 10.597                     |
| <b>1999</b> | 5.747     | 12.857                     | 3.275      | 7.058                      | 9.022     | 10.752                     |
| <b>2000</b> | 5.598     | 13.109                     | 3.272      | 7.067                      | 8.870     | 10.880                     |
| <b>2001</b> | 5.502     | 13.483                     | 3.223      | 7.768                      | 8.725     | 11.372                     |
| <b>2002</b> | 5.417     | 13.926                     | 3.193      | 8.007                      | 8.610     | 11.731                     |
| <b>2003</b> | 5.366     | 14.298                     | 3.144      | 8.248                      | 8.510     | 12.063                     |
| <b>2004</b> | 5.317     | 14.734                     | 3.141      | 8.468                      | 8.458     | 12.407                     |
| <b>2005</b> | 5.194     | 15.081                     | 3.058      | 8.660                      | 8.207     | 12.688                     |
| <b>2006</b> | 5.022     | 15.402                     | 3.053      | 8.815                      | 8.075     | 12.911                     |

(a) Il numero e l'importo delle pensioni vigenti a fine anno si riferiscono ai valori di competenza per i quali sono state effettuate le opportune operazioni di integrazione e decontabilizzazione. Gli importi esposti sono espressi in moneta dell'anno di riferimento.



**FONDO MINATORI****Tav. 3 - Indici sull'evoluzione del numero delle pensioni vigenti a fine anno.**

| Anni        | Incrementi percentuali annui |            |        | % categoria su totale |            |
|-------------|------------------------------|------------|--------|-----------------------|------------|
|             | Vecchiaia                    | Superstiti | Totale | Vecchiaia             | Superstiti |
| <b>1989</b> | -1,23                        | 3,18       | 0,07   | 70,56                 | 29,44      |
| <b>1990</b> | -1,24                        | 2,64       | -0,06  | 69,65                 | 30,35      |
| <b>1991</b> | -2,45                        | 2,77       | -0,82  | 68,83                 | 31,17      |
| <b>1992</b> | 0,67                         | 3,28       | 1,52   | 67,69                 | 32,31      |
| <b>1993</b> | -1,63                        | 2,27       | -0,35  | 67,13                 | 32,87      |
| <b>1994</b> | -2,03                        | -1,70      | -1,92  | 66,27                 | 33,73      |
| <b>1995</b> | -2,09                        | 0,06       | -1,36  | 66,20                 | 33,80      |
| <b>1996</b> | -2,08                        | 0,87       | -1,07  | 65,71                 | 34,29      |
| <b>1997</b> | -2,26                        | 0,55       | -1,28  | 65,04                 | 34,96      |
| <b>1998</b> | -1,59                        | 0,34       | -0,90  | 64,39                 | 35,61      |
| <b>1999</b> | -1,51                        | -0,46      | -1,13  | 63,95                 | 36,05      |
| <b>2000</b> | -2,59                        | -0,09      | -1,68  | 63,70                 | 36,30      |
| <b>2001</b> | -1,71                        | -1,50      | -1,63  | 63,11                 | 36,89      |
| <b>2002</b> | -1,54                        | -0,93      | -1,32  | 63,06                 | 36,94      |
| <b>2003</b> | -0,94                        | -1,53      | -1,16  | 62,92                 | 37,08      |
| <b>2004</b> | -0,91                        | -0,10      | -0,61  | 63,06                 | 36,94      |
| <b>2005</b> | -2,31                        | -2,64      | -2,97  | 62,86                 | 37,14      |
| <b>2006</b> | -3,31                        | -0,16      | -1,61  | 63,29                 | 36,71      |

**FONDO MINATORI****Tav. 4 - Indici sull'evoluzione degli importi medi delle pensioni.**

| Anni        | Incrementi percentuali annui |            |        |
|-------------|------------------------------|------------|--------|
|             | Vecchiaia                    | Superstiti | Totale |
| <b>1989</b> | 10,91                        | 6,06       | 9,45   |
| <b>1990</b> | 8,16                         | 7,49       | 7,63   |
| <b>1991</b> | 10,83                        | 9,00       | 9,87   |
| <b>1992</b> | 7,37                         | 6,87       | 6,98   |
| <b>1993</b> | 5,46                         | 5,25       | 4,99   |
| <b>1994</b> | 5,19                         | 3,99       | 4,88   |
| <b>1995</b> | 2,73                         | 3,03       | 2,56   |
| <b>1996</b> | 5,37                         | 3,35       | 4,55   |
| <b>1997</b> | 4,01                         | 2,36       | 3,28   |
| <b>1998</b> | 2,37                         | 0,39       | 1,66   |
| <b>1999</b> | 2,16                         | -0,18      | 1,46   |
| <b>2000</b> | 1,96                         | 0,12       | 1,19   |
| <b>2001</b> | 2,85                         | 9,92       | 4,51   |
| <b>2002</b> | 3,29                         | 3,08       | 3,16   |
| <b>2003</b> | 2,67                         | 3,01       | 2,83   |
| <b>2004</b> | 3,05                         | 2,67       | 2,85   |
| <b>2005</b> | 2,36                         | 2,27       | 2,26   |
| <b>2006</b> | 2,13                         | 1,79       | 1,76   |

**FONDO MINATORI****Tav. 5 - Numero e importo medio delle pensioni liquidate in ciascun anno del periodo 1988-2006 (a).**

| Anni        | Vecchiaia |                            | Superstiti |                            | COMPLESSO |                            |
|-------------|-----------|----------------------------|------------|----------------------------|-----------|----------------------------|
|             | Numero    | Importo medio annuo (Euro) | Numero     | Importo medio annuo (Euro) | Numero    | Importo medio annuo (Euro) |
| <b>1988</b> | 248       | 8.075                      | 226        | 4.000                      | 474       | 6.132                      |
| <b>1989</b> | 254       | 8.446                      | 201        | 4.340                      | 455       | 6.632                      |
| <b>1990</b> | 241       | 8.932                      | 187        | 4.493                      | 428       | 6.992                      |
| <b>1991</b> | 188       | 9.987                      | 195        | 5.198                      | 383       | 7.548                      |
| <b>1992</b> | 346       | 11.331                     | 210        | 5.568                      | 556       | 9.154                      |
| <b>1993</b> | 253       | 11.057                     | 202        | 5.618                      | 455       | 8.642                      |
| <b>1994</b> | 175       | 11.789                     | 155        | 6.115                      | 330       | 9.124                      |
| <b>1995</b> | 170       | 11.540                     | 171        | 6.561                      | 341       | 9.043                      |
| <b>1996</b> | 342       | 12.630                     | 195        | 5.677                      | 537       | 10.105                     |
| <b>1997</b> | 128       | 12.050                     | 190        | 6.049                      | 318       | 8.465                      |
| <b>1998</b> | 167       | 13.396                     | 180        | 6.089                      | 347       | 9.605                      |
| <b>1999</b> | 176       | 12.964                     | 179        | 6.665                      | 355       | 9.788                      |
| <b>2000</b> | 158       | 13.061                     | 189        | 6.946                      | 347       | 9.730                      |
| <b>2001</b> | 196       | 13.294                     | 156        | 7.156                      | 352       | 10.574                     |
| <b>2002</b> | 196       | 14.561                     | 152        | 7.569                      | 348       | 11.507                     |
| <b>2003</b> | 199       | 13.582                     | 157        | 7.785                      | 356       | 11.025                     |
| <b>2004</b> | 187       | 14.825                     | 159        | 7.810                      | 346       | 11.601                     |
| <b>2005</b> | 174       | 14.961                     | 172        | 8.072                      | 346       | 11.536                     |
| <b>2006</b> | 157       | 15.366                     | 177        | 8.233                      | 334       | 11.586                     |

(a) Le pensioni liquidate si riferiscono alle contabilizzazioni dei vari anni.

**FONDO MINATORI**  
**Graf. 2 - Evoluzione dell'importo medio annuo delle pensioni vigenti nel periodo 1988-2006**

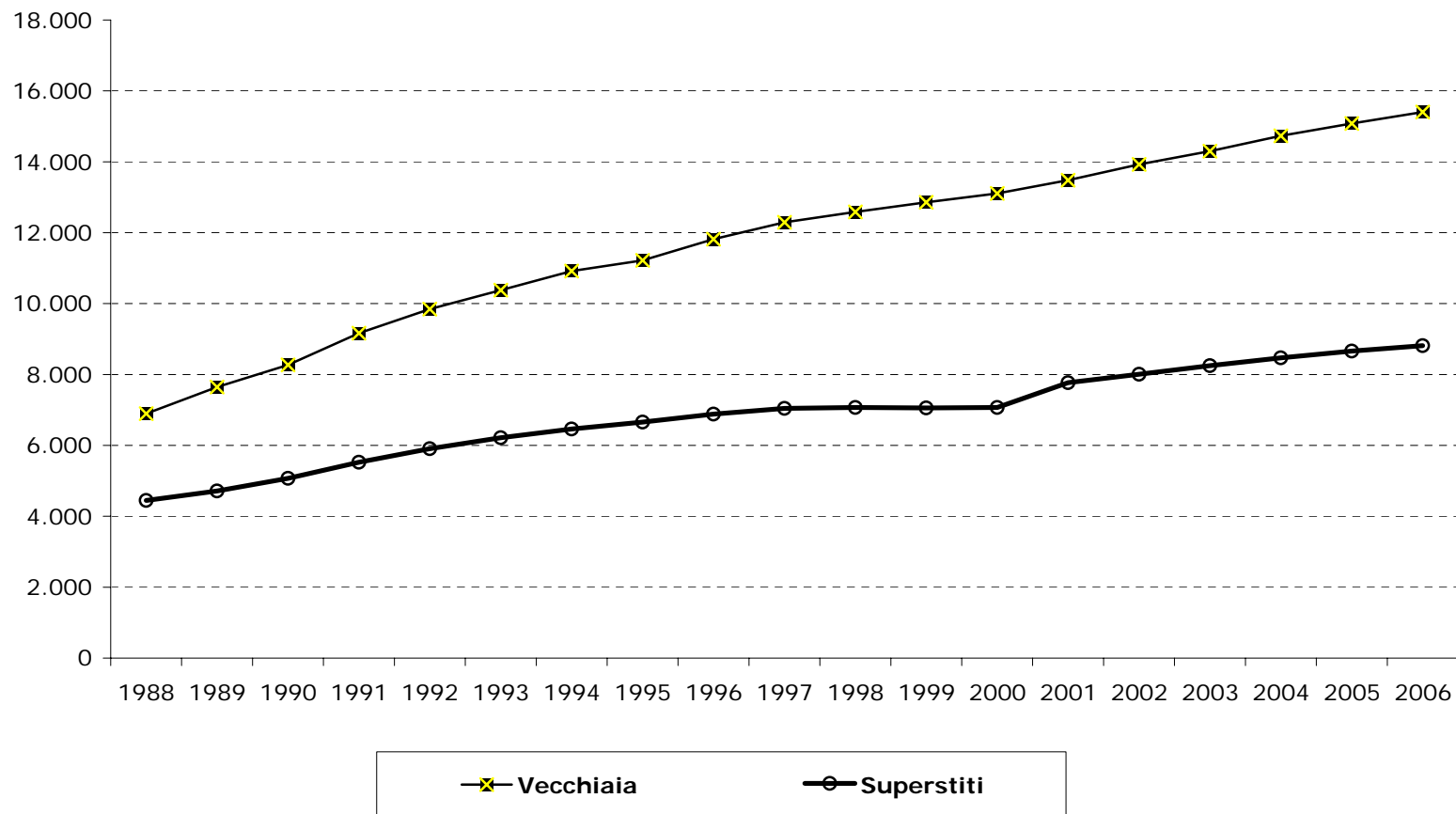

**FONDO MINATORI****Tav. 6 - Numero e importo medio mensile delle pensioni vigenti al 31/12/2006, distribuite per anno di liquidazione e categoria.**

(Escluse le convenzioni internazionali)

| Anni          | Vecchiaia  |                              | Anzianità    |                              | Superstiti di assicurato |                              | Superstiti di pensionato |                              | COMPLESSO    |                              |
|---------------|------------|------------------------------|--------------|------------------------------|--------------------------|------------------------------|--------------------------|------------------------------|--------------|------------------------------|
|               | Numero     | Importo medio mensile (Euro) | Numero       | Importo medio mensile (Euro) | Numero                   | Importo medio mensile (Euro) | Numero                   | Importo medio mensile (Euro) | Numero       | Importo medio mensile (Euro) |
| <b>1967</b>   | 6          | 959                          | -            | -                            | 10                       | 712                          | 9                        | 721                          | 25           | 775                          |
| <b>1968</b>   | 3          | 1.017                        | 1            | 959                          | 4                        | 850                          | 5                        | 850                          | 13           | 897                          |
| <b>1969</b>   | 5          | 1.174                        | 23           | 1.090                        | 1                        | 845                          | 6                        | 814                          | 35           | 1.048                        |
| <b>1970</b>   | 14         | 992                          | 48           | 1.102                        | 6                        | 551                          | 7                        | 749                          | 75           | 1.004                        |
| <b>1971</b>   | 16         | 1.123                        | 38           | 1.124                        | 8                        | 731                          | 16                       | 841                          | 78           | 1.026                        |
| <b>1972</b>   | 17         | 1.046                        | 60           | 1.071                        | 5                        | 947                          | 7                        | 846                          | 89           | 1.042                        |
| <b>1973</b>   | 31         | 988                          | 45           | 1.095                        | 5                        | 986                          | 18                       | 782                          | 99           | 999                          |
| <b>1974</b>   | 15         | 1.006                        | 31           | 1.049                        | 5                        | 750                          | 23                       | 798                          | 74           | 942                          |
| <b>1975</b>   | 7          | 1.067                        | 27           | 1.107                        | 4                        | 716                          | 28                       | 806                          | 66           | 951                          |
| <b>1976</b>   | 6          | 1.313                        | 122          | 1.172                        | 9                        | 852                          | 26                       | 740                          | 163          | 1.091                        |
| <b>1977</b>   | 6          | 1.174                        | 97           | 1.187                        | 7                        | 835                          | 30                       | 764                          | 140          | 1.078                        |
| <b>1978</b>   | 26         | 1.172                        | 81           | 1.204                        | 4                        | 976                          | 29                       | 769                          | 140          | 1.101                        |
| <b>1979</b>   | 14         | 1.089                        | 55           | 1.196                        | 8                        | 799                          | 35                       | 780                          | 112          | 1.025                        |
| <b>1980</b>   | 22         | 1.252                        | 76           | 1.166                        | 9                        | 864                          | 39                       | 771                          | 146          | 1.055                        |
| <b>1981</b>   | 26         | 1.226                        | 134          | 1.218                        | 8                        | 712                          | 48                       | 727                          | 216          | 1.091                        |
| <b>1982</b>   | 49         | 1.239                        | 162          | 1.152                        | 18                       | 697                          | 58                       | 702                          | 287          | 1.047                        |
| <b>1983</b>   | 27         | 1.387                        | 111          | 1.193                        | 13                       | 688                          | 41                       | 665                          | 192          | 1.073                        |
| <b>1984</b>   | 23         | 1.206                        | 157          | 1.204                        | 8                        | 679                          | 52                       | 623                          | 240          | 1.061                        |
| <b>1985</b>   | 18         | 1.353                        | 189          | 1.162                        | 13                       | 634                          | 52                       | 643                          | 272          | 1.050                        |
| <b>1986</b>   | 15         | 1.382                        | 174          | 1.232                        | 15                       | 644                          | 58                       | 638                          | 262          | 1.076                        |
| <b>1987</b>   | 14         | 1.452                        | 148          | 1.214                        | 30                       | 651                          | 53                       | 634                          | 245          | 1.033                        |
| <b>1988</b>   | 17         | 1.298                        | 116          | 1.215                        | 35                       | 622                          | 48                       | 647                          | 216          | 999                          |
| <b>1989</b>   | 14         | 1.172                        | 151          | 1.126                        | 28                       | 601                          | 74                       | 657                          | 267          | 943                          |
| <b>1990</b>   | 17         | 1.239                        | 150          | 1.126                        | 31                       | 607                          | 44                       | 661                          | 242          | 983                          |
| <b>1991</b>   | 20         | 1.276                        | 136          | 1.155                        | 44                       | 680                          | 52                       | 633                          | 252          | 974                          |
| <b>1992</b>   | 21         | 1.225                        | 261          | 1.244                        | 42                       | 631                          | 67                       | 612                          | 391          | 1.069                        |
| <b>1993</b>   | 15         | 1.270                        | 153          | 1.299                        | 45                       | 634                          | 67                       | 617                          | 280          | 1.027                        |
| <b>1994</b>   | 25         | 1.164                        | 101          | 1.167                        | 30                       | 657                          | 52                       | 660                          | 208          | 966                          |
| <b>1995</b>   | 24         | 1.140                        | 109          | 1.187                        | 54                       | 643                          | 58                       | 657                          | 245          | 937                          |
| <b>1996</b>   | 24         | 1.202                        | 76           | 1.145                        | 31                       | 634                          | 84                       | 670                          | 215          | 892                          |
| <b>1997</b>   | 15         | 1.256                        | 75           | 1.224                        | 42                       | 683                          | 80                       | 656                          | 212          | 905                          |
| <b>1998</b>   | 32         | 1.142                        | 120          | 1.292                        | 37                       | 643                          | 87                       | 651                          | 276          | 985                          |
| <b>1999</b>   | 15         | 1.241                        | 92           | 1.256                        | 13                       | 669                          | 129                      | 672                          | 249          | 922                          |
| <b>2000</b>   | 12         | 1.195                        | 92           | 1.263                        | 10                       | 717                          | 110                      | 686                          | 224          | 952                          |
| <b>2001</b>   | 31         | 1.168                        | 98           | 1.297                        | 17                       | 599                          | 95                       | 676                          | 241          | 986                          |
| <b>2002</b>   | 16         | 1.211                        | 134          | 1.305                        | 7                        | 702                          | 121                      | 701                          | 278          | 1.021                        |
| <b>2003</b>   | 14         | 1.042                        | 152          | 1.188                        | 7                        | 636                          | 116                      | 701                          | 289          | 972                          |
| <b>2004</b>   | 23         | 1.118                        | 105          | 1.293                        | 5                        | 649                          | 134                      | 679                          | 267          | 958                          |
| <b>2005</b>   | 22         | 1.208                        | 117          | 1.309                        | 5                        | 742                          | 146                      | 679                          | 290          | 974                          |
| <b>2006</b>   | 18         | 1.209                        | 86           | 1.290                        | 7                        | 710                          | 136                      | 687                          | 247          | 936                          |
| <b>Totale</b> | <b>735</b> | <b>1.193</b>                 | <b>4.103</b> | <b>1.206</b>                 | <b>680</b>               | <b>669</b>                   | <b>2.340</b>             | <b>681</b>                   | <b>7.858</b> | <b>1.002</b>                 |

**FONDO MINATORI**  
**Graf. 3 - Numero delle pensioni vigenti al 31/12/2006 ripartite per quinquenni di decorrenza e categoria**

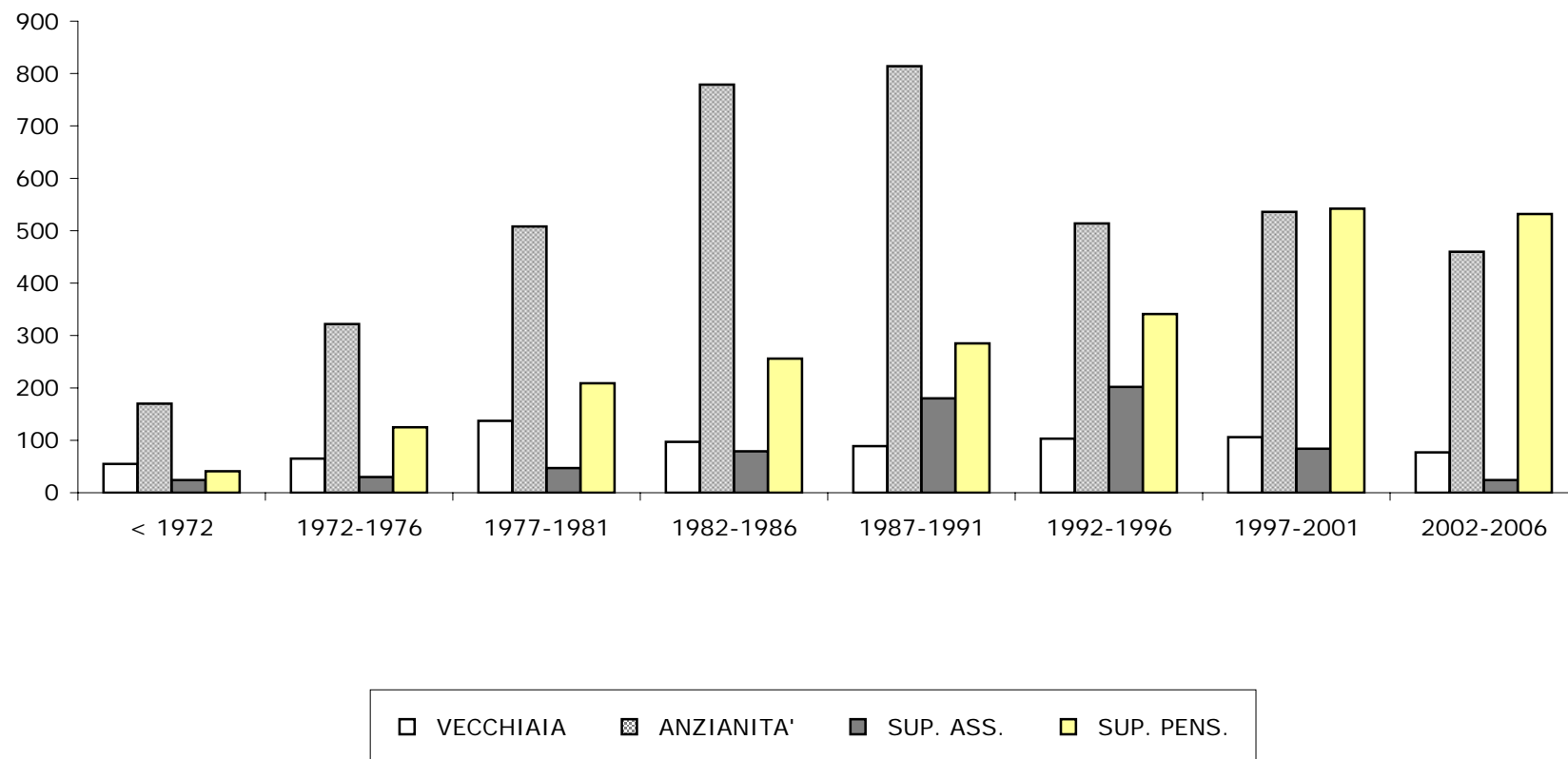

### FONDO MINATORI

Graf. 4 - Distribuzione percentuale per categoria delle pensioni vigenti al 31/12/2006

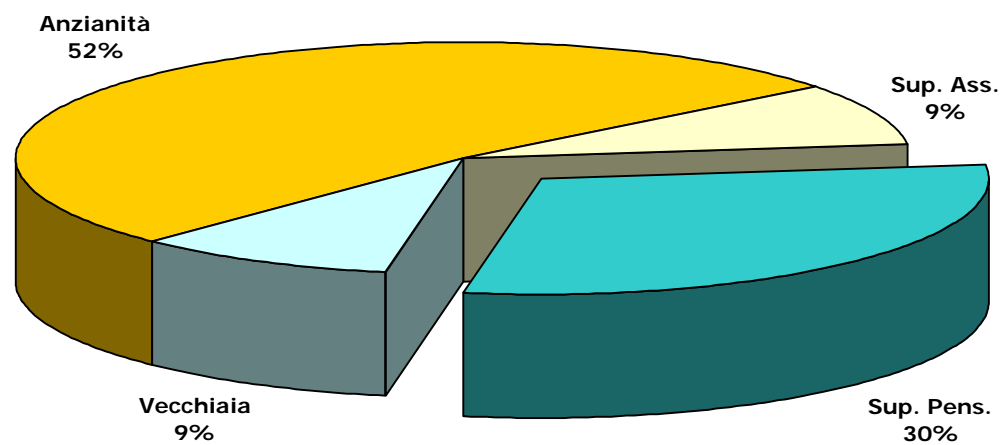

**FONDO MINATORI****Tav. n. 7 - Valori assoluti e valori percentuali del numero delle pensioni vigenti al 31/12/2006 ripartite per classe d'importo mensile e per categoria.**

(escluse le convenzioni internazionali)

| Classi di importo mensile (Euro)   | Vecchiaia    |              | Anzianità    |              | Superstiti di assicurato |              | Superstiti di pensionato |              | COMPLESSO    |              |
|------------------------------------|--------------|--------------|--------------|--------------|--------------------------|--------------|--------------------------|--------------|--------------|--------------|
|                                    | numeri       | %            | numeri       | %            | numeri                   | %            | numeri                   | %            | numeri       | %            |
| <b>fino a 300</b>                  | 1            | 0,1          | -            | 0,0          | 7                        | 1,0          | 13                       | 0,6          | 21           | 0,3          |
| <b>300 - 400</b>                   | 7            | 1,0          | 17           | 0,4          | 26                       | 3,8          | 73                       | 3,1          | 123          | 1,6          |
| <b>400 - 500</b>                   | 5            | 0,7          | 18           | 0,4          | 185                      | 27,2         | 690                      | 29,5         | 898          | 11,4         |
| <b>500 - 600</b>                   | 10           | 1,4          | 30           | 0,7          | 249                      | 36,6         | 687                      | 29,4         | 976          | 12,4         |
| <b>600 - 700</b>                   | 18           | 2,4          | 80           | 1,9          | 104                      | 15,3         | 473                      | 20,2         | 675          | 8,6          |
| <b>700 - 800</b>                   | 38           | 5,2          | 164          | 4,0          | 76                       | 11,2         | 246                      | 10,5         | 524          | 6,7          |
| <b>800 - 900</b>                   | 93           | 12,7         | 437          | 10,7         | 18                       | 2,6          | 77                       | 3,3          | 625          | 8,0          |
| <b>900 - 1.000</b>                 | 104          | 14,1         | 720          | 17,5         | 4                        | 0,6          | 39                       | 1,7          | 867          | 11,0         |
| <b>1.000 - 1.100</b>               | 125          | 17,0         | 889          | 21,7         | 5                        | 0,7          | 21                       | 0,9          | 1.040        | 13,2         |
| <b>1.100 - 1.200</b>               | 130          | 17,7         | 665          | 16,2         | 3                        | 0,4          | 9                        | 0,4          | 807          | 10,3         |
| <b>1.200 - 1.300</b>               | 88           | 12,0         | 376          | 9,2          | 2                        | 0,3          | 5                        | 0,2          | 471          | 6,0          |
| <b>1.300 - 1.400</b>               | 40           | 5,4          | 250          | 6,1          | 1                        | 0,1          | 3                        | 0,1          | 294          | 3,7          |
| <b>1.400 - 1.500</b>               | 24           | 3,3          | 140          | 3,4          | -                        | 0,0          | 1                        | 0,0          | 165          | 2,1          |
| <b>1.500 - 1.600</b>               | 11           | 1,5          | 88           | 2,1          | -                        | 0,0          | 1                        | 0,0          | 100          | 1,3          |
| <b>1.600 - 1.700</b>               | 12           | 1,6          | 65           | 1,6          | -                        | 0,0          | -                        | 0,0          | 77           | 1,0          |
| <b>1.700 - 1.800</b>               | 2            | 0,3          | 42           | 1,0          | -                        | 0,0          | 1                        | 0,0          | 45           | 0,6          |
| <b>1.800 - 1.900</b>               | 9            | 1,2          | 34           | 0,8          | -                        | 0,0          | -                        | 0,0          | 43           | 0,5          |
| <b>1.900 - 2.000</b>               | 6            | 0,8          | 27           | 0,7          | -                        | 0,0          | -                        | 0,0          | 33           | 0,4          |
| <b>oltre 2000</b>                  | 12           | 1,6          | 61           | 1,5          | -                        | 0,0          | 1                        | 0,0          | 74           | 0,9          |
| <b>Totale</b>                      | <b>735</b>   | <b>100,0</b> | <b>4.103</b> | <b>100,0</b> | <b>680</b>               | <b>100,0</b> | <b>2.340</b>             | <b>100,0</b> | <b>7.858</b> | <b>100,0</b> |
| <b>Importo medio (in migliaia)</b> | <b>1.193</b> |              | <b>1.206</b> |              | <b>669</b>               |              | <b>681</b>               |              | <b>1.002</b> |              |



**FONDO MINATORI****Tav. 8 - Numero delle pensioni vigenti al 31/12/2006 ripartite classi di età del titolare, per categoria.**

(escluse le convenzioni internazionali)

|                   | <b>Vecchiaia</b> | <b>Anzianità</b> | <b>Superstiti<br/>di assicurato</b> | <b>Superstiti<br/>di pensionato</b> | <b>Complesso</b> |
|-------------------|------------------|------------------|-------------------------------------|-------------------------------------|------------------|
| <b>Fino a 4</b>   | -                | -                | -                                   | -                                   | -                |
| <b>5 - 9</b>      | -                | -                | -                                   | -                                   | -                |
| <b>10 - 14</b>    | -                | -                | -                                   | -                                   | -                |
| <b>15 - 19</b>    | -                | -                | -                                   | -                                   | -                |
| <b>20 - 24</b>    | -                | -                | -                                   | -                                   | -                |
| <b>25 - 29</b>    | -                | -                | -                                   | -                                   | -                |
| <b>30 - 34</b>    | -                | -                | -                                   | 1                                   | <b>1</b>         |
| <b>35 - 39</b>    | -                | -                | -                                   | 1                                   | <b>1</b>         |
| <b>40 - 44</b>    | -                | -                | 1                                   | 4                                   | <b>5</b>         |
| <b>45 - 49</b>    | -                | 55               | 2                                   | 10                                  | <b>67</b>        |
| <b>50 - 54</b>    | 1                | 303              | 3                                   | 30                                  | <b>337</b>       |
| <b>55 - 59</b>    | 70               | 540              | 12                                  | 66                                  | <b>688</b>       |
| <b>60 - 64</b>    | 60               | 544              | 29                                  | 102                                 | <b>735</b>       |
| <b>65 - 69</b>    | 91               | 773              | 70                                  | 199                                 | <b>1.133</b>     |
| <b>70 - 74</b>    | 132              | 749              | 113                                 | 241                                 | <b>1.235</b>     |
| <b>75 - 79</b>    | 152              | 542              | 156                                 | 419                                 | <b>1.269</b>     |
| <b>80 - 84</b>    | 95               | 381              | 179                                 | 500                                 | <b>1.155</b>     |
| <b>85 - 89</b>    | 59               | 161              | 77                                  | 388                                 | <b>685</b>       |
| <b>oltre 90</b>   | 75               | 55               | 38                                  | 379                                 | <b>547</b>       |
| <b>totale</b>     | <b>735</b>       | <b>4.103</b>     | <b>680</b>                          | <b>2.340</b>                        | <b>7.858</b>     |
| <b>eta' media</b> | <b>74,9</b>      | <b>68,4</b>      | <b>77,1</b>                         | <b>79,2</b>                         | <b>73,0</b>      |

(a) Valori assoluti riferiti alle pensioni contabilizzate

(b) Età in anni compiuti

**FONDO MINATORI****Tav. 9 - Percentuale delle pensioni vigenti al 31/12/2006 ripartite classi di età del titolare, per categoria.**

(escluse le convenzioni internazionali)

|                   | <b>Vecchiaia</b> | <b>Anzianità</b> | <b>Superstiti<br/>di assicurato</b> | <b>Superstiti<br/>di pensionato</b> | <b>Complesso</b> |
|-------------------|------------------|------------------|-------------------------------------|-------------------------------------|------------------|
| <b>Fino a 4</b>   | -                | -                | -                                   | -                                   | -                |
| <b>5 - 9</b>      | -                | -                | -                                   | -                                   | -                |
| <b>10 - 14</b>    | -                | -                | -                                   | -                                   | -                |
| <b>15 - 19</b>    | -                | -                | -                                   | -                                   | -                |
| <b>20 - 24</b>    | -                | -                | -                                   | -                                   | -                |
| <b>25 - 29</b>    | -                | -                | -                                   | -                                   | -                |
| <b>30 - 34</b>    | -                | -                | -                                   | -                                   | -                |
| <b>35 - 39</b>    | -                | -                | -                                   | -                                   | -                |
| <b>40 - 44</b>    | -                | -                | 0,1                                 | 0,2                                 | 0,1              |
| <b>45 - 49</b>    | -                | 1,3              | 0,3                                 | 0,4                                 | 0,9              |
| <b>50 - 54</b>    | 0,1              | 7,4              | 0,4                                 | 1,3                                 | 4,3              |
| <b>55 - 59</b>    | 9,5              | 13,2             | 1,8                                 | 2,8                                 | 8,8              |
| <b>60 - 64</b>    | 8,2              | 13,3             | 4,3                                 | 4,4                                 | 9,4              |
| <b>65 - 69</b>    | 12,4             | 18,8             | 10,3                                | 8,5                                 | 14,4             |
| <b>70 - 74</b>    | 18,0             | 18,3             | 16,6                                | 10,3                                | 15,6             |
| <b>75 - 79</b>    | 20,7             | 13,1             | 22,8                                | 17,9                                | 16,0             |
| <b>80 - 84</b>    | 12,9             | 9,3              | 26,3                                | 21,4                                | 14,7             |
| <b>85 - 89</b>    | 8,0              | 3,9              | 11,3                                | 16,7                                | 8,7              |
| <b>oltre 90</b>   | 10,3             | 1,3              | 5,6                                 | 16,2                                | 7,0              |
| <b>totale</b>     | <b>100</b>       | <b>100</b>       | <b>100</b>                          | <b>100</b>                          | <b>100</b>       |
| <b>eta' media</b> | <b>74,9</b>      | <b>68,4</b>      | <b>77,1</b>                         | <b>79,2</b>                         | <b>73,0</b>      |

(a) Valori assoluti riferiti alle pensioni contabilizzate

(b) Età in anni compiuti

### FONDO MINATORI

**Graf. 5 - Pensioni vigenti al 31/12/2006 secondo lo stato di riliquidazione**

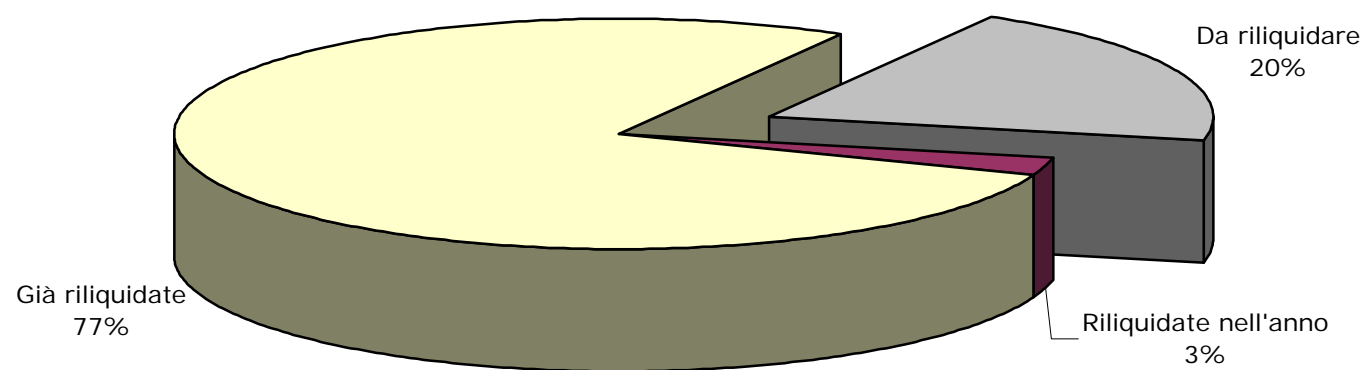

### FONDO MINATORI

**Graf. 6 - Pensioni vigenti al 31/12/2006 a completo carico della Gestione**

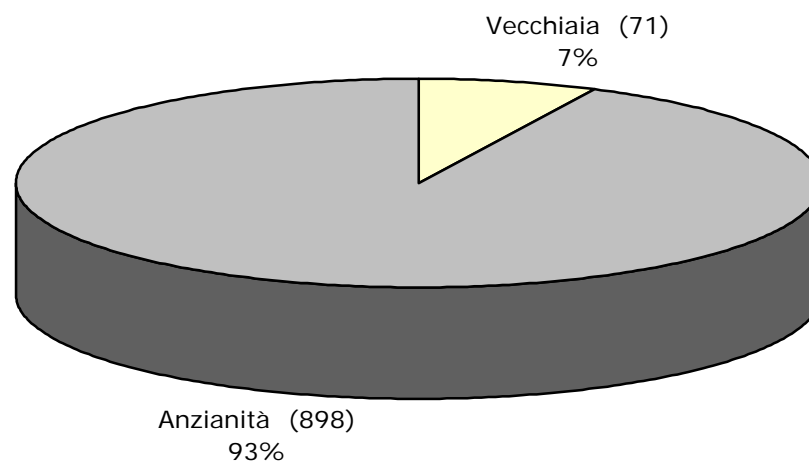

# ISTITUTO NAZIONALE DELLA PREVIDENZA SOCIALE

-----  
SEDE CENTRALE DI ROMA  
-----

FONDO DI PREVIDENZA DIPENDENTI AZIENDE  
PRIVATE DEL GAS

## INDICAZIONI DI CARATTERE STATISTICO

(Allegato al Rendiconto per l'anno 2006)

**FONDO GAS**

## INDICE DELLE TAVOLE

***Valori economici di bilancio e altri elementi (anni 2002-2006)***

Tav.1 - Elementi caratteristici della gestione

***Serie storiche dei trattamenti pensionistici (anni 1986-2006)***

Tav. 2 - Numero ed importo medio delle pensioni vigenti a fine anno

Tav. 3 - Indici sull'evoluzione del numero delle pensioni vigenti a fine anno

Tav. 4 - Indici sull'evoluzione degli importi medi delle pensioni vigenti a fine anno

Tav. 5 - Numero ed importo medio delle pensioni liquidate in ciascun anno

***Distribuzione delle pensioni vigenti al 31.12.2006***

Tav. 6 - Pensioni vigenti distinte per anno di decorrenza e categoria

Tav. 6bis - Pensioni di vecchiaia vigenti distinte per anno di decorrenza e sottocategoria

Tav. 7 - Pensioni vigenti e pensioni non integrate distinte per anno di decorrenza e categoria

Tav. 8 - Numero delle pensioni vigenti distinte per classe di importo della pensione mensile e per categoria

Tav. 8bis - Numero delle pensioni di vecchiaia vigenti distinte per classe di importo della pensione mensile e sottocategoria

Tav. 9 - Numero delle pensioni vigenti distinte per classe di importo dell'integrazione mensile a carico del Fondo e categoria

Tav. 10 - Integrazione delle pensioni vigenti per anno di decorrenza e categoria

Tav. 11/12 - Numero delle pensioni vigenti distinte per categoria, sesso e classe di età del titolare - Valori assoluti e percentuali

Tav. 11bis/12bis - Numero delle pensioni di vecchiaia vigenti distinte per sottocategoria, sesso e classe di età del titolare - Valori assoluti e percentuali

Tav. 13 - Pensioni vigenti al 31.12.2006 distinte per categoria e tipo di integrazione

**NOTA:**

I dati relativi alle pensioni vigenti a fine anno riportati nelle tavole da 1 a 4 si riferiscono ai valori di competenza economica per i quali sono state effettuate opportune operazioni di integrazione.

Le tavole successive, invece, sono il risultato di elaborazioni compiute sui dati degli archivi gestionali dell'Istituto che contengono le pensioni contabilizzate ad una data epoca a prescindere dalle operazioni necessarie per la ricostruzione dei dati relativi alla competenza economica.

La disaggregazione delle pensioni contenuta nelle tavole #bis, è stata effettuata includendo nella voce "Vecchiaia" le pensioni di vecchiaia anticipata.

## FONDO GAS

**Tav. 1 - Elementi caratteristici della gestione nel quinquennio 2002 - 2006**

| Descrizione  | Anno    |         |         |         |         |
|--|---------|---------|---------|---------|---------|
|  | 2002    | 2003    | 2004    | 2005    | 2006    |
| Aliquota contributiva a fine anno <sup>(a)</sup>           | 1,70%   | 1,70%   | 1,70%   | 1,70%   | 1,70%   |
| Risultato d'esercizio (migliaia di euro)                   | 4.606   | 44.565  | - 457   | 630     | 1.587   |
| Patrimonio netto a fine anno (migliaia di euro)            | 95.763  | 140.328 | 139.871 | 140.501 | 142.089 |
| Numero iscritti a fine anno                                | 12.000  | 11.900  | 11.900  | 11.800  | 11.300  |
| Monti retributivi (migliaia di euro)                       | 267.000 | 270.000 | 281.000 | 273.000 | 324.000 |
| Retribuzione media (unità di euro)                         | 22.250  | 22.500  | 23.600  | 23.100  | 27.900  |
| Numero pensioni vigenti a fine anno <sup>(b)</sup>         | 5.858   | 5.806   | 5.762   | 5.711   | 5.687   |
| Pensione media in pagamento (unità di euro) <sup>(b)</sup> | 16.264  | 16.918  | 17.669  | 18.238  | 18.892  |
| Rapporto iscritti - pensionati                             | 2,05    | 2,05    | 2,07    | 2,07    | 1,99    |
| Rapporto pensione media/retribuzione media                 | 73,1%   | 75,2%   | 74,9%   | 79,0%   | 67,7%   |

<sup>(a)</sup> A decorrere dal 1° ottobre 2000 l'aliquota contributiva è stata fissata nella misura dell'1,70%.

<sup>(b)</sup> Valori di rendiconto risultanti dalle contabilizzazioni dell'anno modificate per tener conto delle relative integrazioni di competenza

## FONDO GAS

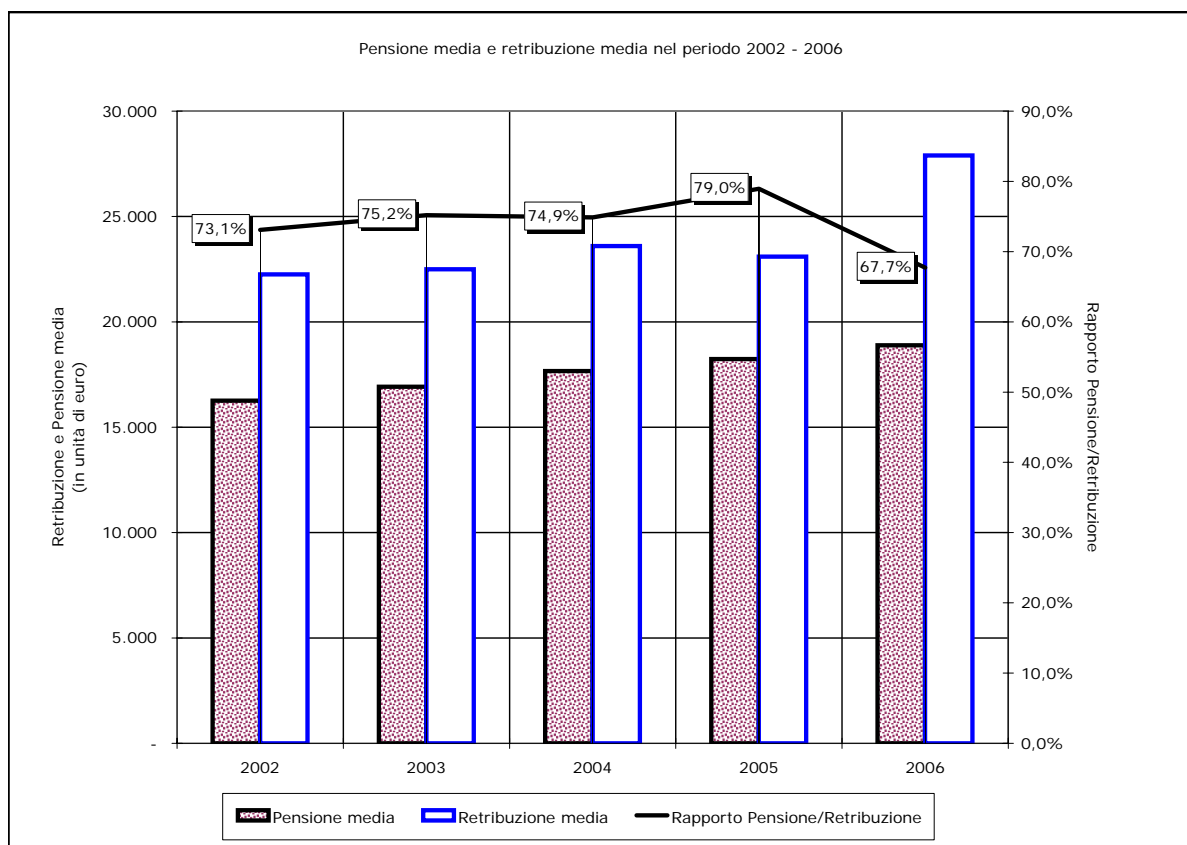
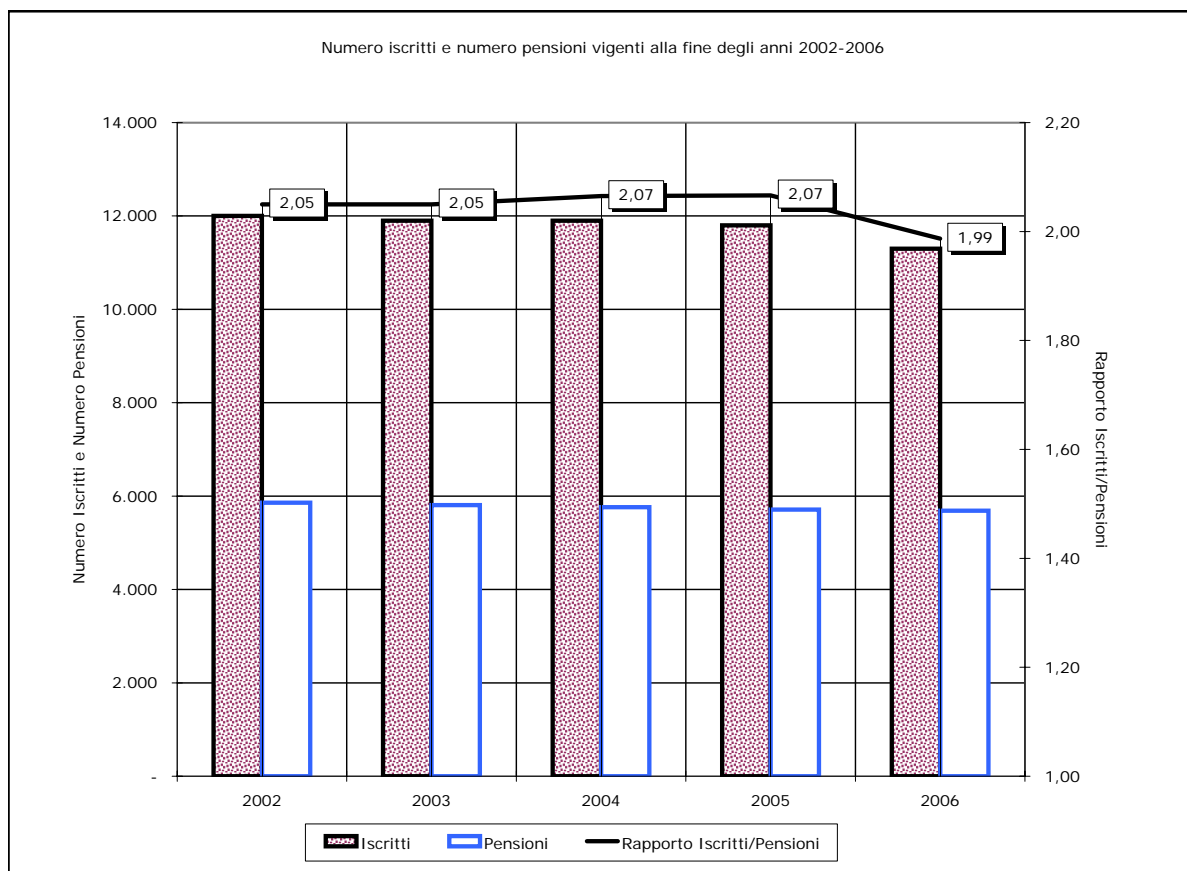



## FONDO GAS

Tav. 2 - Numero ed importo medio delle pensioni vigenti a fine anno nel periodo 1986 - 2006 <sup>(a)</sup>  
(importi in euro)

| Anni | VECCHIAIA |                     | INVALIDITA' |                     | SUPERSTITI |                     | COMPLESSO |                     |
|------|-----------|---------------------|-------------|---------------------|------------|---------------------|-----------|---------------------|
|      | Numero    | Importo medio annuo | Numero      | Importo medio annuo | Numero     | Importo medio annuo | Numero    | Importo medio annuo |
| 1986 | 3.166     | 7.690               | 529         | 6.862               | 2.831      | 4.610               | 6.526     | 6.286               |
| 1987 | 3.228     | 8.555               | 487         | 7.509               | 2.804      | 4.931               | 6.519     | 6.918               |
| 1988 | 3.277     | 9.407               | 485         | 8.023               | 2.768      | 5.235               | 6.530     | 7.536               |
| 1989 | 3.277     | 10.603              | 471         | 8.942               | 2.841      | 5.737               | 6.589     | 8.386               |
| 1990 | 3.253     | 11.635              | 445         | 9.778               | 2.851      | 6.179               | 6.549     | 9.134               |
| 1991 | 3.225     | 12.938              | 422         | 10.745              | 2.869      | 6.836               | 6.516     | 10.109              |
| 1992 | 3.246     | 13.800              | 397         | 11.410              | 2.913      | 7.245               | 6.556     | 10.743              |
| 1993 | 3.180     | 14.646              | 383         | 12.013              | 2.901      | 7.677               | 6.464     | 11.363              |
| 1994 | 3.210     | 15.539              | 370         | 12.665              | 2.897      | 8.058               | 6.477     | 12.029              |
| 1995 | 3.179     | 16.015              | 353         | 12.851              | 2.823      | 8.249               | 6.355     | 12.390              |
| 1996 | 3.100     | 17.077              | 328         | 13.744              | 2.804      | 8.727               | 6.232     | 13.144              |
| 1997 | 3.185     | 18.139              | 315         | 14.205              | 2.800      | 9.118               | 6.300     | 13.933              |
| 1998 | 3.173     | 18.676              | 302         | 14.443              | 2.790      | 9.306               | 6.265     | 14.299              |
| 1999 | 3.153     | 19.162              | 281         | 14.788              | 2.718      | 9.512               | 6.152     | 14.698              |
| 2000 | 3.101     | 19.721              | 266         | 15.041              | 2.676      | 9.737               | 6.043     | 15.094              |
| 2001 | 3.087     | 20.380              | 250         | 15.475              | 2.641      | 10.057              | 5.978     | 15.615              |
| 2002 | 3.077     | 21.169              | 236         | 16.024              | 2.545      | 10.356              | 5.858     | 16.264              |
| 2003 | 3.067     | 22.061              | 221         | 16.459              | 2.518      | 10.693              | 5.806     | 16.918              |
| 2004 | 3.112     | 22.913              | 201         | 17.151              | 2.449      | 11.049              | 5.762     | 17.669              |
| 2005 | 3.085     | 23.724              | 189         | 17.609              | 2.437      | 11.343              | 5.711     | 18.238              |
| 2006 | 3.159     | 24.379              | 173         | 18.039              | 2.355      | 11.593              | 5.687     | 18.892              |

<sup>(a)</sup> Valori di competenza economica.

## FONDO GAS

Tav. 3 - Indici sull'evoluzione del numero delle pensioni <sup>(a)</sup>

| Anni | Variazione annua percentuale<br>del numero delle pensioni |            |            |        | Composizione percentuale per categoria<br>del numero delle pensioni |            |            |        |
|------|---|------------|------------|--------|---|------------|------------|--------|
|      | Vecchiaia   | Invalidità | Superstiti | Totale | Vecchiaia   | Invalidità | Superstiti | Totale |
| 1987 | + 1,96  | - 7,94     | - 0,95     | - 0,11 | 49,52   | 7,47       | 43,01      | 100,00 |
| 1988 | + 1,52  | - 0,41     | - 1,28     | + 0,17 | 50,18   | 7,43       | 42,39      | 100,00 |
| 1989 | + 0,00  | - 2,89     | + 2,64     | + 0,90 | 49,73   | 7,15       | 43,12      | 100,00 |
| 1990 | - 0,73  | - 5,52     | + 0,35     | - 0,61 | 49,67   | 6,80       | 43,53      | 100,00 |
| 1991 | - 0,86  | - 5,17     | + 0,63     | - 0,50 | 49,49   | 6,48       | 44,03      | 100,00 |
| 1992 | + 0,65  | - 5,92     | + 1,53     | + 0,61 | 49,51   | 6,06       | 44,43      | 100,00 |
| 1993 | - 2,03  | - 3,53     | - 0,41     | - 1,40 | 49,20   | 5,92       | 44,88      | 100,00 |
| 1994 | + 0,94  | - 3,39     | - 0,14     | + 0,20 | 49,56   | 5,71       | 44,73      | 100,00 |
| 1995 | - 0,97  | - 4,59     | - 2,55     | - 1,88 | 50,02   | 5,56       | 44,42      | 100,00 |
| 1996 | - 2,49  | - 7,08     | - 0,67     | - 1,94 | 49,74   | 5,27       | 44,99      | 100,00 |
| 1997 | + 2,74  | - 3,96     | - 0,14     | + 1,09 | 50,56   | 5,00       | 44,44      | 100,00 |
| 1998 | - 0,38  | - 4,13     | - 0,36     | - 0,56 | 50,65   | 4,82       | 44,53      | 100,00 |
| 1999 | - 0,63  | - 6,95     | - 2,58     | - 1,80 | 51,25   | 4,57       | 44,18      | 100,00 |
| 2000 | - 1,65  | - 5,34     | - 1,55     | - 1,77 | 51,32   | 4,40       | 44,28      | 100,00 |
| 2001 | - 0,45  | - 6,02     | - 1,31     | - 1,08 | 51,64   | 4,18       | 44,18      | 100,00 |
| 2002 | - 0,32  | - 5,60     | - 3,63     | - 2,01 | 52,53   | 4,03       | 43,44      | 100,00 |
| 2003 | - 0,32  | - 6,36     | - 1,06     | - 0,89 | 52,82   | 3,81       | 43,37      | 100,00 |
| 2004 | + 1,47  | - 9,05     | - 2,74     | - 0,76 | 54,01   | 3,49       | 42,50      | 100,00 |
| 2005 | - 0,87  | - 5,97     | - 0,49     | - 0,89 | 54,02   | 3,31       | 42,67      | 100,00 |
| 2006 | + 2,40  | - 8,47     | - 3,36     | - 0,42 | 55,55   | 3,04       | 41,41      | 100,00 |

<sup>(a)</sup> Valori di competenza economica.

## FONDO GAS

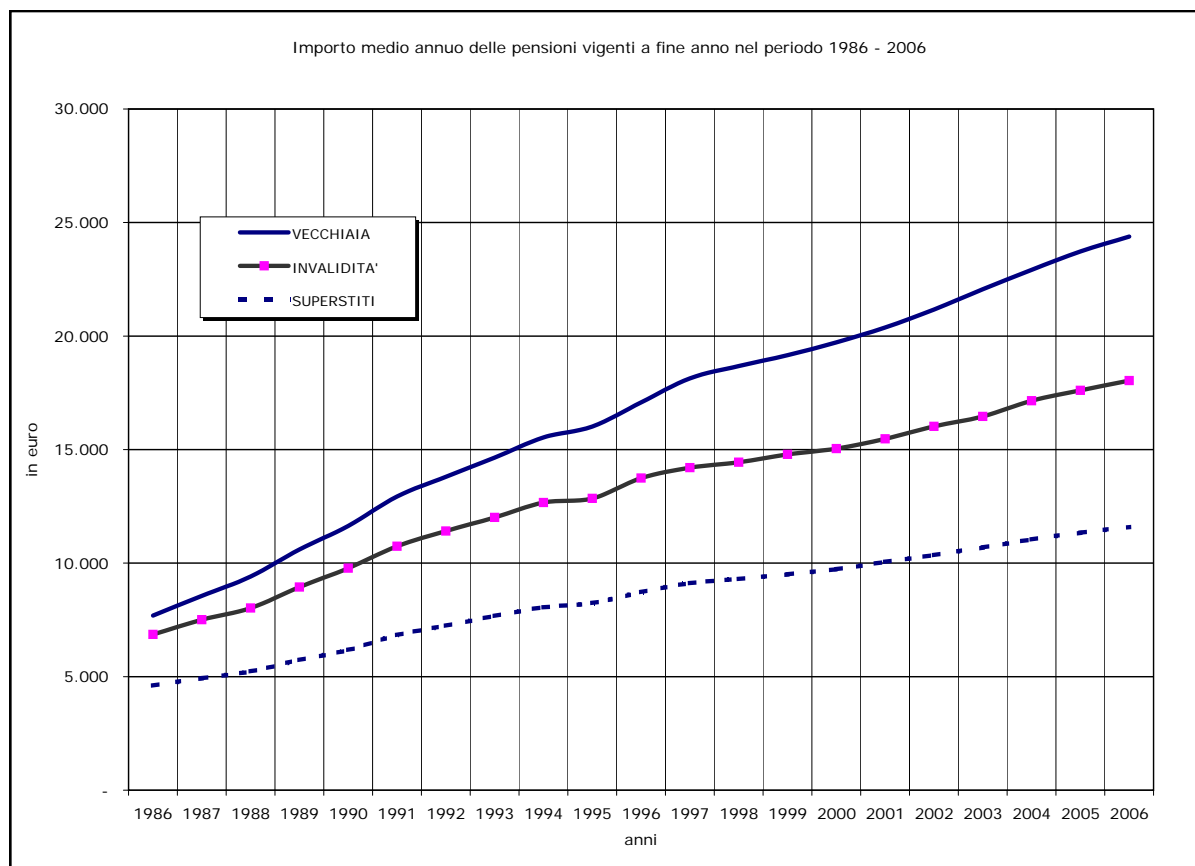
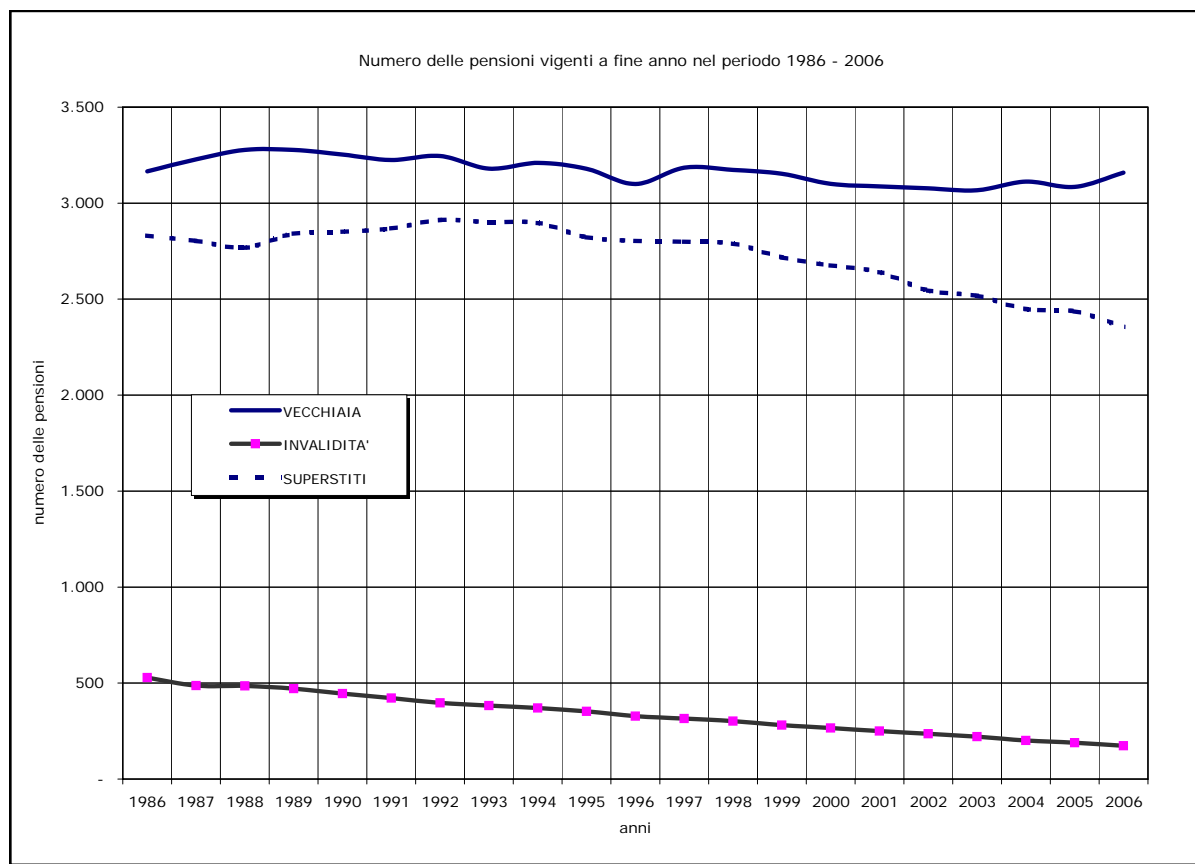

## FONDO GAS

Tav. 4 - Indici sull'evoluzione degli importi medi delle pensioni <sup>(a)</sup>

| Anni | Variazione annua percentuale<br>dell'importo medio delle pensioni |            |            |         | Importi medi per categoria<br>sull'importo medio totale<br>(in percentuale) |            |            |        |
|------|---|------------|------------|---------|---|------------|------------|--------|
|      | Vecchiaia   | Invalidità | Superstiti | Totale  | Vecchiaia   | Invalidità | Superstiti | Totale |
| 1987 | + 11,25   | + 9,43     | + 6,96     | + 10,05 | 123,66  | 108,54     | 71,28      | 100,00 |
| 1988 | + 9,96  | + 6,85     | + 6,17     | + 8,93  | 124,83  | 106,46     | 69,47      | 100,00 |
| 1989 | + 12,71   | + 11,45    | + 9,59     | + 11,28 | 126,44  | 106,63     | 68,41      | 100,00 |
| 1990 | + 9,73  | + 9,35     | + 7,70     | + 8,92  | 127,38  | 107,05     | 67,65      | 100,00 |
| 1991 | + 11,20   | + 9,89     | + 10,63    | + 10,67 | 127,98  | 106,29     | 67,62      | 100,00 |
| 1992 | + 6,66  | + 6,19     | + 5,98     | + 6,27  | 128,46  | 106,21     | 67,44      | 100,00 |
| 1993 | + 6,13  | + 5,28     | + 5,96     | + 5,77  | 128,89  | 105,72     | 67,56      | 100,00 |
| 1994 | + 6,10  | + 5,43     | + 4,96     | + 5,86  | 129,18  | 105,29     | 66,99      | 100,00 |
| 1995 | + 3,06  | + 1,47     | + 2,37     | + 3,00  | 129,26  | 103,72     | 66,58      | 100,00 |
| 1996 | + 6,63  | + 6,95     | + 5,79     | + 6,09  | 129,92  | 104,56     | 66,40      | 100,00 |
| 1997 | + 6,22  | + 3,35     | + 4,48     | + 6,00  | 130,19  | 101,95     | 65,44      | 100,00 |
| 1998 | + 2,96  | + 1,68     | + 2,06     | + 2,63  | 130,61  | 101,01     | 65,08      | 100,00 |
| 1999 | + 2,60  | + 2,39     | + 2,21     | + 2,79  | 130,37  | 100,61     | 64,72      | 100,00 |
| 2000 | + 2,92  | + 1,71     | + 2,37     | + 2,69  | 130,65  | 99,65      | 64,51      | 100,00 |
| 2001 | + 3,34  | + 2,89     | + 3,29     | + 3,45  | 130,52  | 99,10      | 64,41      | 100,00 |
| 2002 | + 3,87  | + 3,55     | + 2,97     | + 4,16  | 130,16  | 98,52      | 63,67      | 100,00 |
| 2003 | + 4,21  | + 2,71     | + 3,25     | + 4,02  | 130,40  | 97,29      | 63,20      | 100,00 |
| 2004 | + 3,86  | + 4,20     | + 3,33     | + 4,44  | 129,68  | 97,07      | 62,53      | 100,00 |
| 2005 | + 3,54  | + 2,67     | + 2,66     | + 3,22  | 130,08  | 96,55      | 62,19      | 100,00 |
| 2006 | + 2,76  | + 2,44     | + 2,20     | + 3,59  | 129,04  | 95,48      | 61,36      | 100,00 |

<sup>(a)</sup> Valori di competenza economica.

## FONDO GAS

Tav. 5 - Numero ed importo medio delle pensioni  
liquidate in ciascun anno del periodo 1986 - 2006 <sup>(a)</sup>  
(importi in euro)

| Anni | VECCHIAIA |                     | INVALIDITA' |                     | SUPERSTITI |                     | COMPLESSO |                     |
|------|-----------|---------------------|-------------|---------------------|------------|---------------------|-----------|---------------------|
|      | Numero    | Importo medio annuo | Numero      | Importo medio annuo | Numero     | Importo medio annuo | Numero    | Importo medio annuo |
| 1986 | 123       | 9.255               | 17          | 7.902               | 124        | 4.184               | 264       | 6.786               |
| 1987 | 212       | 10.056              | 14          | 8.324               | 157        | 4.422               | 383       | 7.683               |
| 1988 | 213       | 11.340              | 16          | 8.518               | 109        | 4.900               | 338       | 9.129               |
| 1989 | 159       | 12.711              | 18          | 8.907               | 142        | 5.208               | 319       | 9.156               |
| 1990 | 134       | 13.446              | 7           | 9.989               | 139        | 5.817               | 280       | 9.573               |
| 1991 | 120       | 15.318              | 5           | 12.143              | 134        | 6.428               | 259       | 10.657              |
| 1992 | 154       | 17.524              | 7           | 11.563              | 132        | 7.460               | 293       | 12.848              |
| 1993 | 80        | 19.134              | 5           | 11.778              | 130        | 8.098               | 215       | 12.290              |
| 1994 | 159       | 18.753              | 13          | 14.201              | 145        | 8.628               | 317       | 13.935              |
| 1995 | 153       | 20.252              | 8           | 13.234              | 102        | 8.526               | 263       | 15.491              |
| 1996 | 91        | 21.223              | 6           | 18.656              | 128        | 8.958               | 225       | 14.177              |
| 1997 | 215       | 22.707              | 9           | 17.502              | 121        | 9.925               | 345       | 18.088              |
| 1998 | 140       | 22.576              | 5           | 14.420              | 114        | 9.932               | 259       | 16.854              |
| 1999 | 101       | 22.656              | 3           | 20.502              | 100        | 9.974               | 204       | 16.408              |
| 2000 | 89        | 23.914              | 5           | 18.550              | 96         | 10.215              | 190       | 16.851              |
| 2001 | 94        | 22.916              | 6           | 17.927              | 112        | 10.999              | 212       | 16.479              |
| 2002 | 124       | 23.614              | 6           | 19.049              | 100        | 10.677              | 230       | 17.870              |
| 2003 | 128       | 25.975              | 10          | 21.024              | 121        | 11.189              | 259       | 18.876              |
| 2004 | 201       | 25.480              | 6           | 22.889              | 111        | 11.909              | 318       | 20.694              |
| 2005 | 127       | 28.557              | 7           | 22.528              | 107        | 11.869              | 241       | 20.973              |
| 2006 | 200       | 26.260              | 9           | 19.876              | 96         | 12.444              | 305       | 21.723              |

<sup>(a)</sup> I valori si riferiscono alle contabilizzazioni dell'anno.

## FONDO GAS

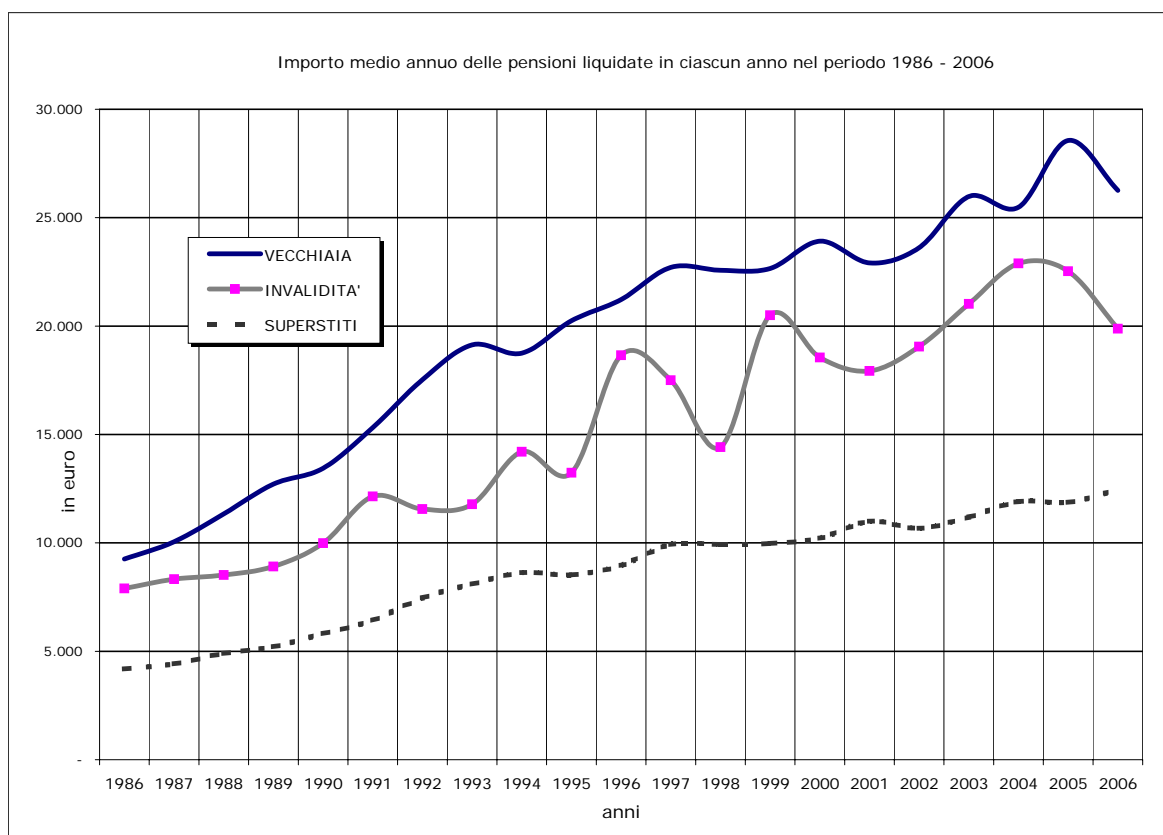
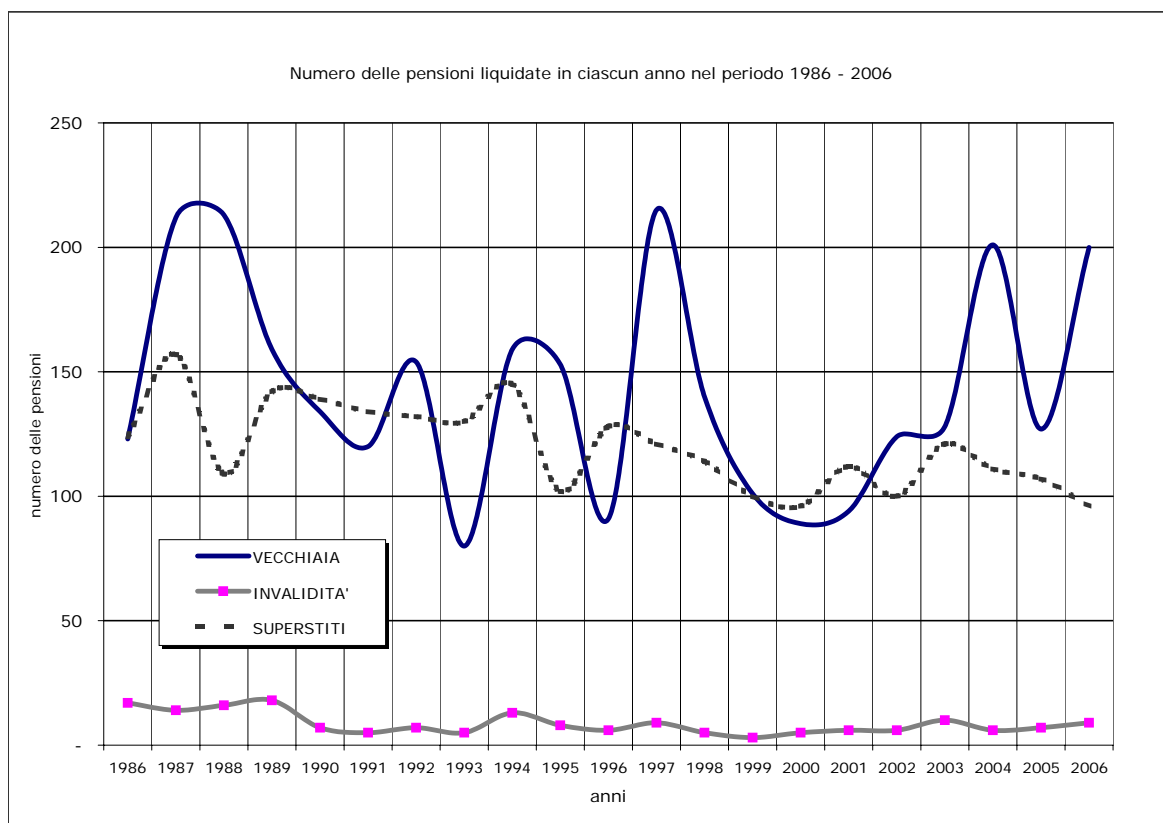

## FONDO GAS

Tav. 6 - Pensioni vigenti al 31.12.2006 distinte per anno di decorrenza e categoria <sup>(a)</sup>  
(Importi in unità di euro)

| Anno di decorrenza | VECCHIAIA    |                                    | INVALIDITA' |                                    | SUPERSTITI    |                                    |               |                                    | COMPLESSO    |                                    |
|--------------------|--------------|------------------------------------|-------------|------------------------------------|---------------|------------------------------------|---------------|------------------------------------|--------------|------------------------------------|
|                    | Numero       | Importo medio mensile in pagamento | Numero      | Importo medio mensile in pagamento | da assicurato |                                    | da pensionato |                                    | Numero       | Importo medio mensile in pagamento |
|                    |              |                                    |             |                                    | Numero        | Importo medio mensile in pagamento | Numero        | Importo medio mensile in pagamento |              |                                    |
| ante 1981          | 269          | 1.449                              | 66          | 1.278                              | 250           | 844                                | 215           | 873                                | 800          | 1.091                              |
| 1981               | 134          | 1.465                              | 7           | 1.378                              | 15            | 984                                | 23            | 901                                | 179          | 1.349                              |
| 1982               | 57           | 1.591                              | 6           | 1.266                              | 7             | 880                                | 45            | 897                                | 115          | 1.259                              |
| 1983               | 60           | 1.525                              | 7           | 1.271                              | 9             | 813                                | 47            | 842                                | 123          | 1.197                              |
| 1984               | 66           | 1.510                              | 3           | 1.354                              | 11            | 818                                | 37            | 801                                | 117          | 1.216                              |
| 1985               | 72           | 1.563                              | 3           | 1.408                              | 14            | 867                                | 48            | 873                                | 137          | 1.247                              |
| 1986               | 95           | 1.686                              | 5           | 1.580                              | 10            | 949                                | 42            | 809                                | 152          | 1.391                              |
| 1987               | 113          | 1.798                              | 5           | 1.442                              | 11            | 985                                | 54            | 861                                | 183          | 1.463                              |
| 1988               | 115          | 1.822                              | 6           | 1.399                              | 8             | 905                                | 39            | 847                                | 168          | 1.537                              |
| 1989               | 119          | 1.763                              | 6           | 1.278                              | 6             | 824                                | 60            | 842                                | 191          | 1.429                              |
| 1990               | 83           | 1.786                              | 1           | 1.519                              | 3             | 840                                | 65            | 825                                | 152          | 1.354                              |
| 1991               | 88           | 1.865                              | 4           | 1.517                              | 10            | 867                                | 54            | 898                                | 156          | 1.457                              |
| 1992               | 128          | 1.900                              | 3           | 1.307                              | 2             | 1.149                              | 76            | 887                                | 209          | 1.516                              |
| 1993               | 35           | 1.850                              | 2           | 1.442                              | 11            | 915                                | 64            | 885                                | 112          | 1.199                              |
| 1994               | 162          | 1.987                              | 4           | 1.486                              | 7             | 1.021                              | 81            | 885                                | 254          | 1.601                              |
| 1995               | 96           | 2.031                              | 4           | 1.435                              | 7             | 855                                | 52            | 915                                | 159          | 1.599                              |
| 1996               | 110          | 2.013                              | 3           | 1.596                              | 6             | 1.021                              | 75            | 880                                | 194          | 1.538                              |
| 1997               | 174          | 2.095                              | 5           | 1.553                              | 5             | 816                                | 75            | 959                                | 259          | 1.731                              |
| 1998               | 127          | 2.050                              | 2           | 1.488                              | 5             | 1.046                              | 74            | 940                                | 208          | 1.626                              |
| 1999               | 89           | 2.007                              | 2           | 1.726                              | 9             | 940                                | 69            | 929                                | 169          | 1.507                              |
| 2000               | 78           | 2.140                              | 5           | 1.501                              | 13            | 1.176                              | 70            | 905                                | 166          | 1.524                              |
| 2001               | 98           | 2.013                              | 2           | 1.361                              | 8             | 1.192                              | 76            | 932                                | 184          | 1.524                              |
| 2002               | 122          | 1.983                              | 1           | 1.522                              | 6             | 1.098                              | 78            | 960                                | 207          | 1.569                              |
| 2003               | 122          | 2.156                              | 6           | 1.436                              | 5             | 1.117                              | 109           | 948                                | 242          | 1.572                              |
| 2004               | 197          | 2.084                              | 6           | 1.625                              | 9             | 1.043                              | 83            | 989                                | 295          | 1.735                              |
| 2005               | 106          | 2.263                              | 6           | 1.686                              | 6             | 1.300                              | 87            | 950                                | 205          | 1.661                              |
| 2006               | 192          | 2.058                              | 6           | 1.749                              | 3             | 1.199                              | 94            | 1.002                              | 295          | 1.707                              |
| <b>totale</b>      | <b>3.107</b> | <b>1.880</b>                       | <b>176</b>  | <b>1.396</b>                       | <b>456</b>    | <b>902</b>                         | <b>1.892</b>  | <b>905</b>                         | <b>5.631</b> | <b>1.458</b>                       |

<sup>(a)</sup> I dati si riferiscono alle pensioni contabilizzate

## FONDO GAS

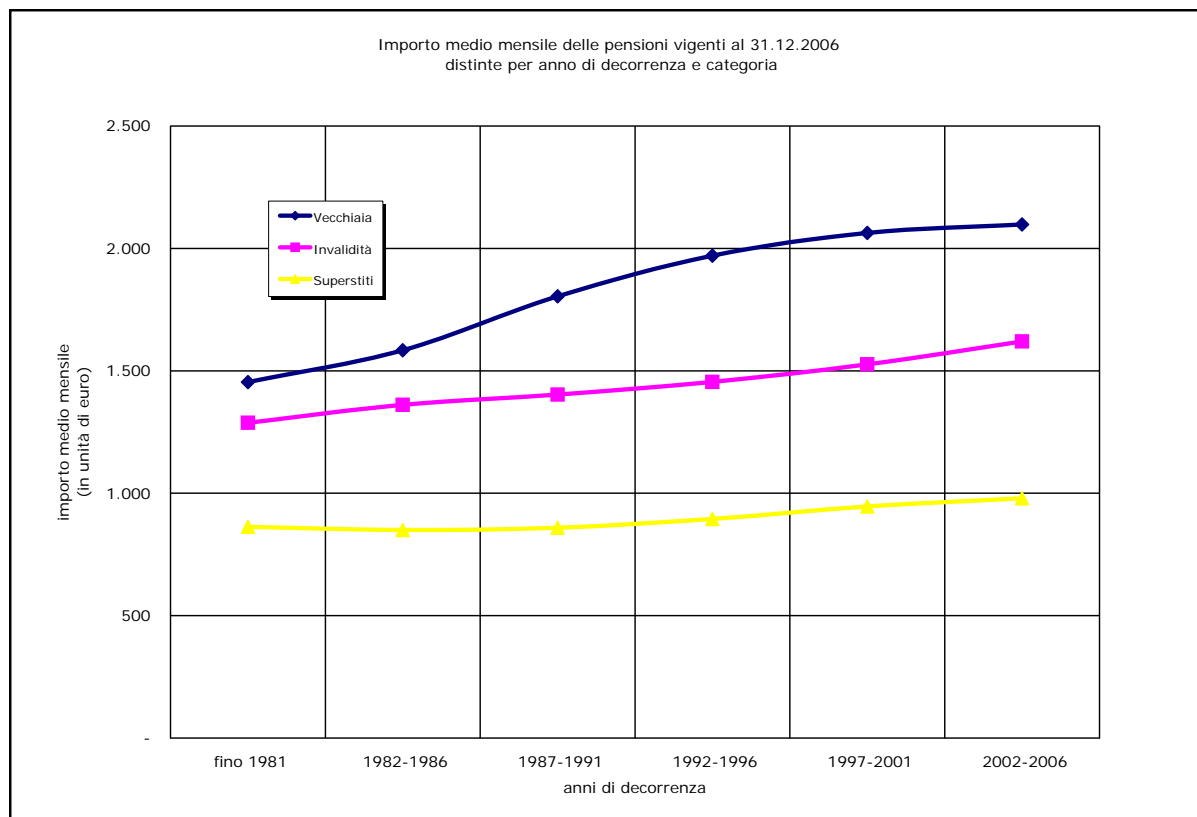
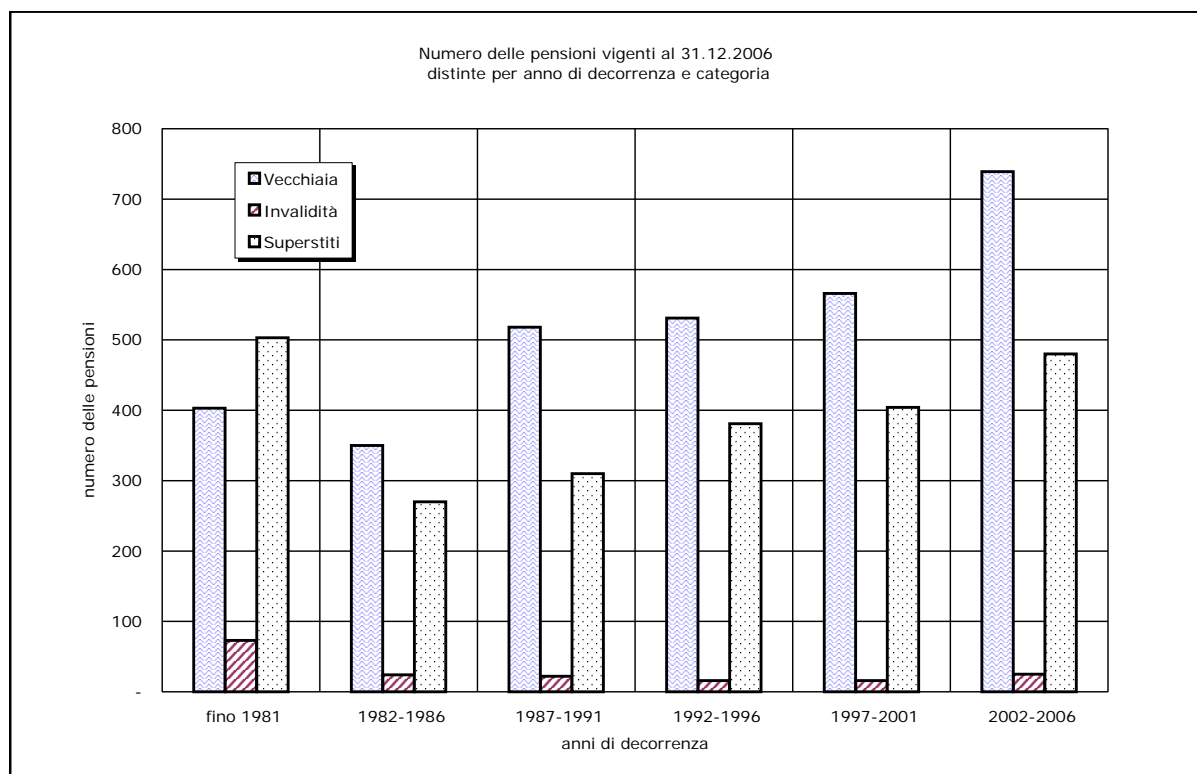



## FONDO GAS

Tav. 6bis - Pensioni di vecchiaia vigenti al 31.12.2006 distinte  
per sottocategoria e anno di decorrenza <sup>(a)</sup>  
(Importi in unità di euro)

|                    | VECCHIAIA <sup>(*)</sup> |                                    | ANZIANITA'   |                                    | COMPLESSO    |                                    |
|--------------------|--------------------------|------------------------------------|--------------|------------------------------------|--------------|------------------------------------|
| Anno di decorrenza | Numero                   | Importo medio mensile in pagamento | Numero       | Importo medio mensile in pagamento | Numero       | Importo medio mensile in pagamento |
| ante 1981          | 221                      | 1.457                              | 48           | 1.414                              | 269          | 1.449                              |
| 1981               | 64                       | 1.578                              | 70           | 1.362                              | 134          | 1.465                              |
| 1982               | 48                       | 1.622                              | 9            | 1.428                              | 57           | 1.591                              |
| 1983               | 38                       | 1.561                              | 22           | 1.461                              | 60           | 1.525                              |
| 1984               | 50                       | 1.580                              | 16           | 1.290                              | 66           | 1.510                              |
| 1985               | 56                       | 1.575                              | 16           | 1.520                              | 72           | 1.563                              |
| 1986               | 59                       | 1.720                              | 36           | 1.630                              | 95           | 1.686                              |
| 1987               | 55                       | 1.802                              | 58           | 1.794                              | 113          | 1.798                              |
| 1988               | 46                       | 1.810                              | 69           | 1.831                              | 115          | 1.822                              |
| 1989               | 57                       | 1.723                              | 62           | 1.799                              | 119          | 1.763                              |
| 1990               | 33                       | 1.834                              | 50           | 1.754                              | 83           | 1.786                              |
| 1991               | 33                       | 1.818                              | 55           | 1.892                              | 88           | 1.865                              |
| 1992               | 52                       | 1.962                              | 76           | 1.857                              | 128          | 1.900                              |
| 1993               | 30                       | 1.800                              | 5            | 2.145                              | 35           | 1.850                              |
| 1994               | 27                       | 2.032                              | 135          | 1.978                              | 162          | 1.987                              |
| 1995               | 20                       | 2.091                              | 76           | 2.016                              | 96           | 2.031                              |
| 1996               | 20                       | 1.949                              | 90           | 2.027                              | 110          | 2.013                              |
| 1997               | 16                       | 1.959                              | 158          | 2.109                              | 174          | 2.095                              |
| 1998               | 10                       | 2.010                              | 117          | 2.054                              | 127          | 2.050                              |
| 1999               | 6                        | 1.690                              | 83           | 2.030                              | 89           | 2.007                              |
| 2000               | 3                        | 2.463                              | 75           | 2.127                              | 78           | 2.140                              |
| 2001               | 6                        | 1.482                              | 92           | 2.048                              | 98           | 2.013                              |
| 2002               | 6                        | 1.527                              | 116          | 2.006                              | 122          | 1.983                              |
| 2003               | 9                        | 1.654                              | 113          | 2.196                              | 122          | 2.156                              |
| 2004               | 7                        | 1.645                              | 190          | 2.100                              | 197          | 2.084                              |
| 2005               | 4                        | 2.685                              | 102          | 2.247                              | 106          | 2.263                              |
| 2006               | 13                       | 1.382                              | 179          | 2.107                              | 192          | 2.058                              |
| <b>totale</b>      | <b>989</b>               | <b>1.682</b>                       | <b>2.118</b> | <b>1.972</b>                       | <b>3.107</b> | <b>1.880</b>                       |

<sup>(a)</sup> I dati si riferiscono alle pensioni contabilizzate

<sup>(\*)</sup> Comprende le pensioni di vecchiaia anticipata

## FONDO GAS

Tav. 7 - Pensioni vigenti al 31.12.2006 e pensioni non integrate distinte per anno di decorrenza e categoria<sup>(a)</sup>  
(Importi in unità di euro)

| Anno di decorrenza | VECCHIAIA     |                      |                     | INVALIDITA'   |                      |                     | SUPERSTITI    |                      |                     |               |                      |                     | COMPLESSO     |                      |                     |
|--------------------|---------------|----------------------|---------------------|---------------|----------------------|---------------------|---------------|----------------------|---------------------|---------------|----------------------|---------------------|---------------|----------------------|---------------------|
|                    | Numero totale | Numero non integrate | quota non integrate | Numero totale | Numero non integrate | quota non integrate | da assicurato |                      |                     | da pensionato |                      |                     | Numero totale | Numero non integrate | quota non integrate |
|                    |               |                      |                     |               |                      |                     | Numero totale | Numero non integrate | quota non integrate | Numero totale | Numero non integrate | quota non integrate |               |                      |                     |
| ante 1981          | 269           | 60                   | 22%                 | 66            | 7                    | 11%                 | 250           | 84                   | 34%                 | 215           | 81                   | 38%                 | 800           | 232                  | 29%                 |
| 1981               | 134           | 22                   | 16%                 | 7             | -                    | -                   | 15            | -                    | -                   | 23            | 3                    | 13%                 | 179           | 25                   | 14%                 |
| 1982               | 57            | 2                    | 4%                  | 6             | -                    | -                   | 7             | -                    | -                   | 45            | 18                   | 40%                 | 115           | 20                   | 17%                 |
| 1983               | 60            | 19                   | 32%                 | 7             | -                    | -                   | 9             | -                    | -                   | 47            | 18                   | 38%                 | 123           | 37                   | 30%                 |
| 1984               | 66            | 10                   | 15%                 | 3             | -                    | -                   | 11            | 1                    | 9%                  | 37            | 9                    | 24%                 | 117           | 20                   | 17%                 |
| 1985               | 72            | 21                   | 29%                 | 3             | 1                    | 33%                 | 14            | 2                    | 14%                 | 48            | 16                   | 33%                 | 137           | 40                   | 29%                 |
| 1986               | 95            | 40                   | 42%                 | 5             | 2                    | 40%                 | 10            | 1                    | 10%                 | 42            | 13                   | 31%                 | 152           | 56                   | 37%                 |
| 1987               | 113           | 23                   | 20%                 | 5             | -                    | -                   | 11            | 2                    | 18%                 | 54            | 15                   | 28%                 | 183           | 40                   | 22%                 |
| 1988               | 115           | 29                   | 25%                 | 6             | -                    | -                   | 8             | 1                    | 13%                 | 39            | 13                   | 33%                 | 168           | 43                   | 26%                 |
| 1989               | 119           | 19                   | 16%                 | 6             | 1                    | 17%                 | 6             | 1                    | 17%                 | 60            | 19                   | 32%                 | 191           | 40                   | 21%                 |
| 1990               | 83            | 21                   | 25%                 | 1             | -                    | -                   | 3             | -                    | -                   | 65            | 16                   | 25%                 | 152           | 37                   | 24%                 |
| 1991               | 88            | 12                   | 14%                 | 4             | -                    | -                   | 10            | 1                    | 10%                 | 54            | 6                    | 11%                 | 156           | 19                   | 12%                 |
| 1992               | 128           | 8                    | 6%                  | 3             | -                    | -                   | 2             | -                    | -                   | 76            | 14                   | 18%                 | 209           | 22                   | 11%                 |
| 1993               | 35            | 7                    | 20%                 | 2             | -                    | -                   | 11            | 1                    | 9%                  | 64            | 12                   | 19%                 | 112           | 20                   | 18%                 |
| 1994               | 162           | 17                   | 10%                 | 4             | -                    | -                   | 7             | 3                    | 43%                 | 81            | 16                   | 20%                 | 254           | 36                   | 14%                 |
| 1995               | 96            | 12                   | 13%                 | 4             | 1                    | 25%                 | 7             | 3                    | 43%                 | 52            | 7                    | 13%                 | 159           | 23                   | 14%                 |
| 1996               | 110           | 18                   | 16%                 | 3             | -                    | -                   | 6             | 2                    | 33%                 | 75            | 16                   | 21%                 | 194           | 36                   | 19%                 |
| 1997               | 174           | 54                   | 31%                 | 5             | 3                    | 60%                 | 5             | 2                    | 40%                 | 75            | 19                   | 25%                 | 259           | 78                   | 30%                 |
| 1998               | 127           | 18                   | 14%                 | 2             | -                    | -                   | 5             | 1                    | 20%                 | 74            | 14                   | 19%                 | 208           | 33                   | 16%                 |
| 1999               | 89            | 15                   | 17%                 | 2             | 1                    | 50%                 | 9             | 2                    | 22%                 | 69            | 15                   | 22%                 | 169           | 33                   | 20%                 |
| 2000               | 78            | 16                   | 21%                 | 5             | 1                    | 20%                 | 13            | 3                    | 23%                 | 70            | 13                   | 19%                 | 166           | 33                   | 20%                 |
| 2001               | 98            | 28                   | 29%                 | 2             | -                    | -                   | 8             | 2                    | 25%                 | 76            | 14                   | 18%                 | 184           | 44                   | 24%                 |
| 2002               | 122           | 42                   | 34%                 | 1             | -                    | -                   | 6             | 4                    | 67%                 | 78            | 17                   | 22%                 | 207           | 63                   | 30%                 |
| 2003               | 122           | 32                   | 26%                 | 6             | 4                    | 67%                 | 5             | 3                    | 60%                 | 109           | 22                   | 20%                 | 242           | 61                   | 25%                 |
| 2004               | 197           | 46                   | 23%                 | 6             | 3                    | 50%                 | 9             | 2                    | 22%                 | 83            | 31                   | 37%                 | 295           | 82                   | 28%                 |
| 2005               | 106           | 16                   | 15%                 | 6             | 3                    | 50%                 | 6             | 3                    | 50%                 | 87            | 19                   | 22%                 | 205           | 41                   | 20%                 |
| 2006               | 192           | 33                   | 17%                 | 6             | 3                    | 50%                 | 3             | 1                    | 33%                 | 94            | 17                   | 18%                 | 295           | 54                   | 18%                 |
| <b>totale</b>      | <b>3.107</b>  | <b>640</b>           | <b>21%</b>          | <b>176</b>    | <b>30</b>            | <b>17%</b>          | <b>456</b>    | <b>125</b>           | <b>27%</b>          | <b>1.892</b>  | <b>473</b>           | <b>25%</b>          | <b>5.631</b>  | <b>1.268</b>         | <b>23%</b>          |

<sup>(a)</sup> I dati si riferiscono alle pensioni contabilizzate

## FONDO GAS

Numero delle pensioni non integrate vigenti al 31.12.2006  
distinte per anno di decorrenza e categoria

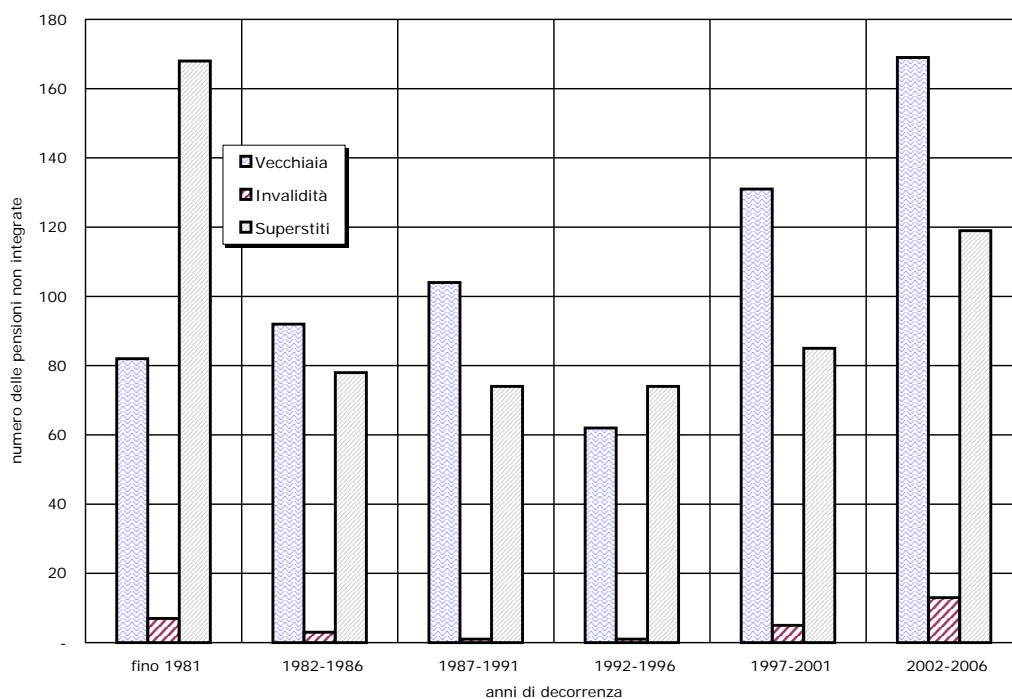

Rapporto fra pensioni non integrate e pensioni totali vigenti al 31.12.2006  
distinte per anno di decorrenza e categoria

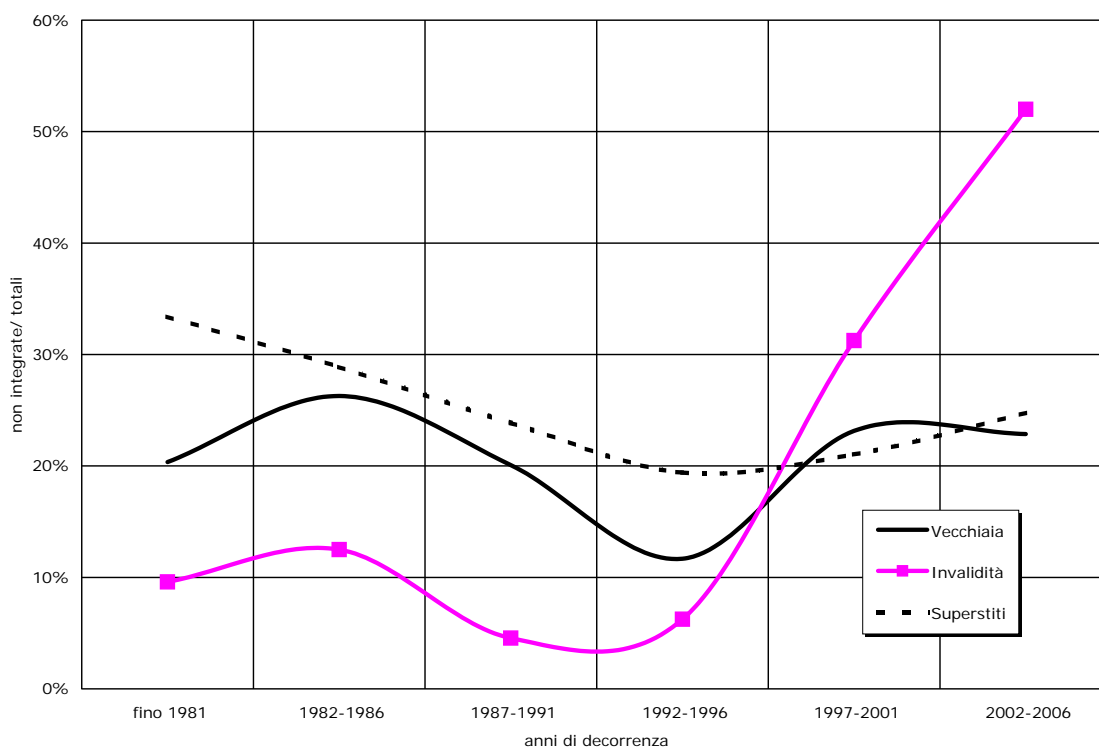

## FONDO GAS

Tav. 8 - Numero delle pensioni vigenti al 31.12.2006 distinte per classe di importo della pensione mensile e categoria<sup>(a)</sup>

| Classi di importo mensile (unità di euro) <sup>(b)</sup> | VECCHIAIA       |                    | INVALIDITA'     |                    | SUPERSTITI      |                    | COMPLESSO       |                    |
|--|-----------------|--------------------|-----------------|--------------------|-----------------|--------------------|-----------------|--------------------|
|  | Valori assoluti | Valori percentuali | Valori assoluti | Valori percentuali | Valori assoluti | Valori percentuali | Valori assoluti | Valori percentuali |
| fino a 200   | -               | -                  | -               | -                  | 4               | 0,2                | 4               | 0,1                |
| 200 - 400  | -               | -                  | -               | -                  | 30              | 1,3                | 30              | 0,5                |
| 400 - 600  | -               | -                  | 3               | 1,7                | 89              | 3,8                | 92              | 1,6                |
| 600 - 800  | 5               | 0,2                | 4               | 2,3                | 563             | 24,0               | 572             | 10,2               |
| 800 - 1000   | 15              | 0,5                | 18              | 10,2               | 1.019           | 43,4               | 1.052           | 18,7               |
| 1000 - 1200  | 66              | 2,1                | 21              | 11,9               | 470             | 20,0               | 557             | 9,9                |
| 1200 - 1400  | 221             | 7,1                | 41              | 23,3               | 120             | 5,1                | 382             | 6,8                |
| 1400 - 1600  | 503             | 16,2               | 44              | 25,0               | 36              | 1,5                | 583             | 10,4               |
| 1600 - 1800  | 695             | 22,4               | 25              | 14,2               | 9               | 0,4                | 729             | 12,9               |
| 1800 - 2000  | 665             | 21,4               | 13              | 7,4                | 4               | 0,2                | 682             | 12,1               |
| 2000 - 2200  | 415             | 13,4               | 4               | 2,3                | 3               | 0,1                | 422             | 7,5                |
| 2200 - 2400  | 201             | 6,5                | 1               | 0,6                | 1               | 0,0                | 203             | 3,6                |
| 2400 - 2600  | 112             | 3,6                | -               | -                  | -               | -                  | 112             | 2,0                |
| 2600 - 2800  | 55              | 1,8                | 2               | 1,1                | -               | -                  | 57              | 1,0                |
| 2800 - 3000  | 47              | 1,5                | -               | -                  | -               | -                  | 47              | 0,8                |
| 3000 - 3200  | 36              | 1,2                | -               | -                  | -               | -                  | 36              | 0,6                |
| 3200 - 3400  | 27              | 0,9                | -               | -                  | -               | -                  | 27              | 0,5                |
| 3400 - 3600  | 18              | 0,6                | -               | -                  | -               | -                  | 18              | 0,3                |
| 3600 e oltre   | 26              | 0,8                | -               | -                  | -               | -                  | 26              | 0,5                |
| <b>totale</b>  | <b>3.107</b>    | <b>100,0</b>       | <b>176</b>      | <b>100,0</b>       | <b>2.348</b>    | <b>100,0</b>       | <b>5.631</b>    | <b>100,0</b>       |
| <b>Importo medio mensile</b>                             | <b>1.880</b>    |                    | <b>1.396</b>    |                    | <b>904</b>      |                    | <b>1.458</b>    |                    |

<sup>(a)</sup> I dati si riferiscono alle pensioni contabilizzate<sup>(b)</sup> L'estremo superiore della classe è escluso

## FONDO GAS

Distribuzione percentuale delle pensioni vigenti al 31.12.2006 distinte per categoria e classi di importo mensile  
(classi di importo mensile in unità di euro)

## VECCHIAIA

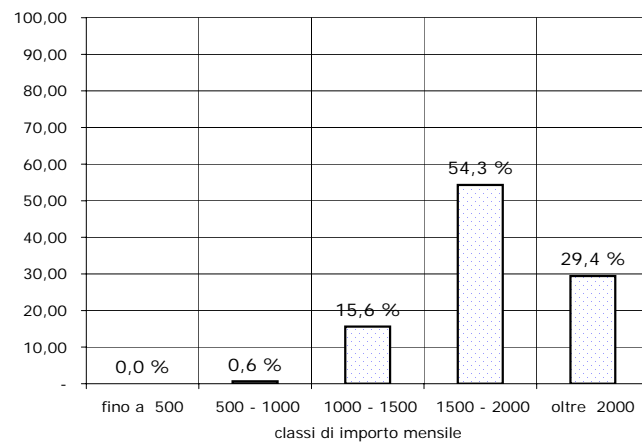

## INVALIDITA'

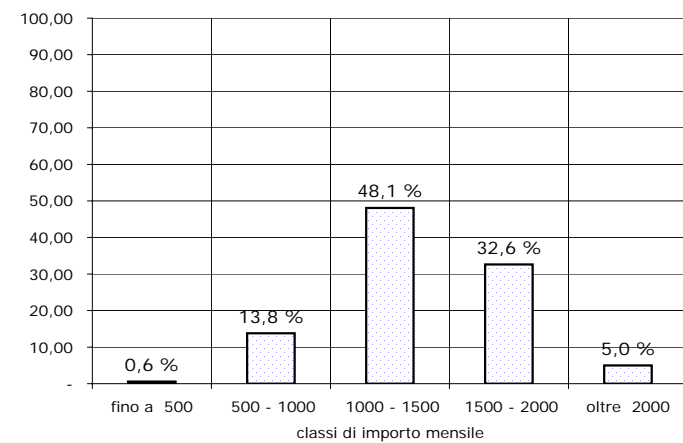

## SUPERSTITI

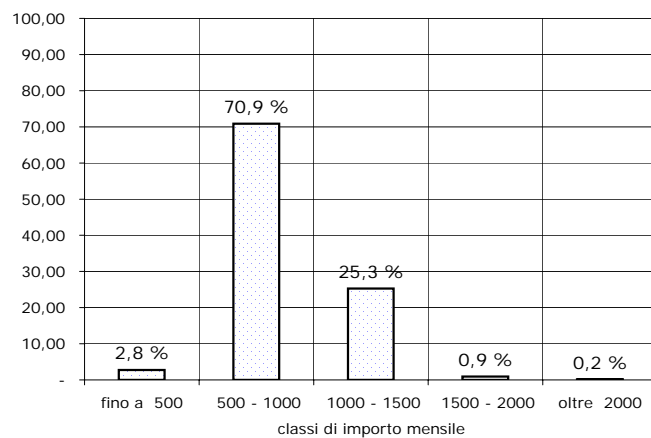

## COMPLESSO

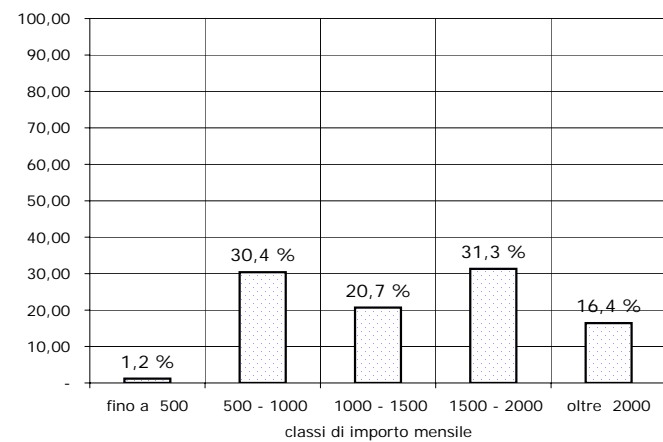

## FONDO GAS

Tav. 8bis - Numero delle pensioni di vecchiaia vigenti al 31.12.2006 distinte per sottocategoria e classe di importo della pensione mensile<sup>(a)</sup>

|  | VECCHIAIA <sup>(*)</sup> |                    | ANZIANITA'      |                    | COMPLESSO       |                    |
|--|--------------------------|--------------------|-----------------|--------------------|-----------------|--------------------|
| Classi di importo mensile (unità di euro) <sup>(b)</sup> | Valori assoluti          | Valori percentuali | Valori assoluti | Valori percentuali | Valori assoluti | Valori percentuali |
| fino a 200   | -                        | -                  | -               | -                  | -               | -                  |
| 200 - 400  | -                        | -                  | -               | -                  | -               | -                  |
| 400 - 600  | -                        | -                  | -               | -                  | -               | -                  |
| 600 - 800  | 5                        | 0,5                | -               | -                  | 5               | 0,2                |
| 800 - 1000   | 12                       | 1,2                | 3               | 0,1                | 15              | 0,5                |
| 1000 - 1200  | 47                       | 4,8                | 19              | 0,9                | 66              | 2,1                |
| 1200 - 1400  | 130                      | 13,1               | 91              | 4,3                | 221             | 7,1                |
| 1400 - 1600  | 267                      | 27,0               | 236             | 11,1               | 503             | 16,2               |
| 1600 - 1800  | 241                      | 24,4               | 454             | 21,4               | 695             | 22,4               |
| 1800 - 2000  | 131                      | 13,2               | 534             | 25,2               | 665             | 21,4               |
| 2000 - 2200  | 74                       | 7,5                | 341             | 16,1               | 415             | 13,4               |
| 2200 - 2400  | 32                       | 3,2                | 169             | 8,0                | 201             | 6,5                |
| 2400 - 2600  | 19                       | 1,9                | 93              | 4,4                | 112             | 3,6                |
| 2600 - 2800  | 11                       | 1,1                | 44              | 2,1                | 55              | 1,8                |
| 2800 - 3000  | 6                        | 0,6                | 41              | 1,9                | 47              | 1,5                |
| 3000 - 3200  | 6                        | 0,6                | 30              | 1,4                | 36              | 1,2                |
| 3200 - 3400  | 4                        | 0,4                | 23              | 1,1                | 27              | 0,9                |
| 3400 - 3600  | 2                        | 0,2                | 16              | 0,8                | 18              | 0,6                |
| 3600 e oltre   | 2                        | 0,2                | 24              | 1,1                | 26              | 0,8                |
| <b>totale</b>  | <b>989</b>               | <b>100,0</b>       | <b>2.118</b>    | <b>100,0</b>       | <b>3.107</b>    | <b>100,0</b>       |
| <b>Importo medio mensile</b>                             | <b>1.682</b>             |                    | <b>1.972</b>    |                    | <b>1.880</b>    |                    |

<sup>(a)</sup> I dati si riferiscono alle pensioni contabilizzate<sup>(b)</sup> L'estremo superiore della classe è escluso<sup>(\*)</sup> Comprende le pensioni di vecchiaia anticipata

## FONDO GAS

Distribuzione percentuale delle pensioni di vecchiaia vigenti al 31.12.2006 distinte per sottocategoria e classi di importo mensile  
(classi di importo mensile in unità di euro)

## VECCHIAIA\*

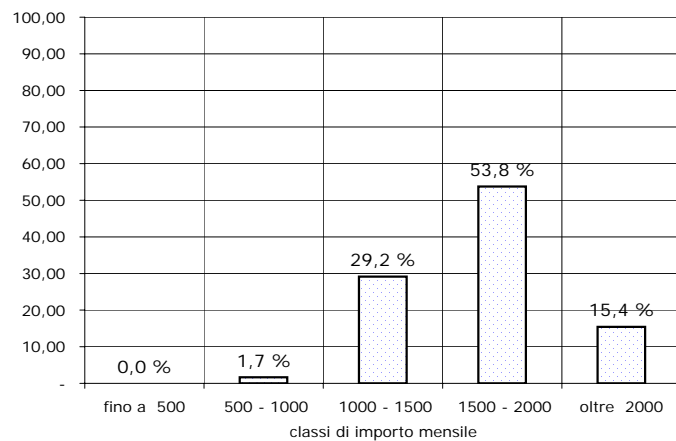

## ANZIANITA'

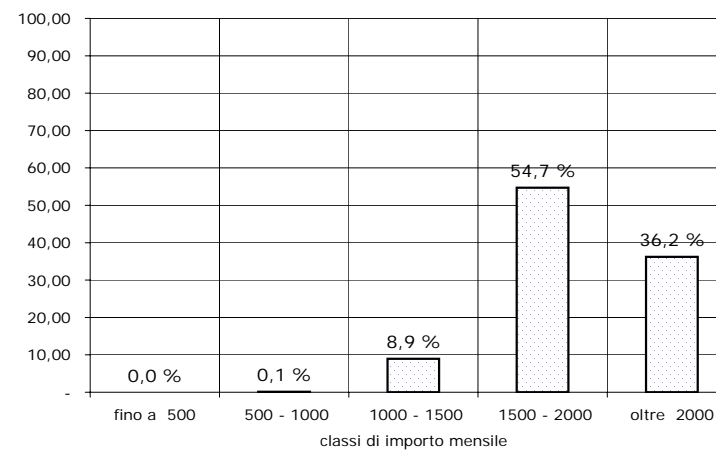

## COMPLESSO

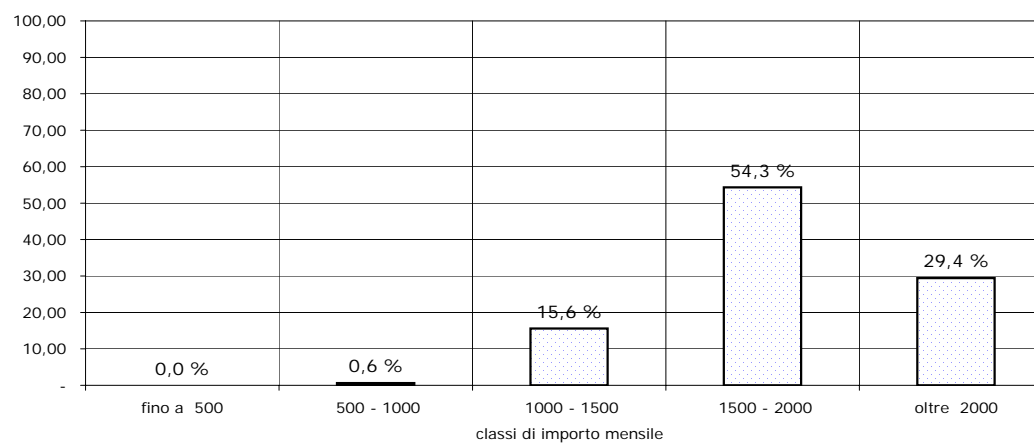

## FONDO GAS

Tav. 9 - Numero delle pensioni vigenti al 31.12.2006 distinte  
per classe di importo di integrazione mensile a carico del Fondo<sup>(a)</sup>

| Classi di<br>importo mensile<br>(unità di euro) <sup>(b)</sup> | VECCHIAIA          |                       |                                   | INVALIDITA'        |                       |                                   | SUPERSTITI         |                       |                                   | COMPLESSO          |                       |                                   |
|--|--------------------|-----------------------|-----------------------------------|--------------------|-----------------------|-----------------------------------|--------------------|-----------------------|-----------------------------------|--------------------|-----------------------|-----------------------------------|
|  | Valori<br>assoluti | Valori<br>percentuali | Valori<br>percentuali<br>cumulati | Valori<br>assoluti | Valori<br>percentuali | Valori<br>percentuali<br>cumulati | Valori<br>assoluti | Valori<br>percentuali | Valori<br>percentuali<br>cumulati | Valori<br>assoluti | Valori<br>percentuali | Valori<br>percentuali<br>cumulati |
| nessuna<br>integrazione  | 640                | 20,6                  | 20,6                              | 30                 | 17,0                  | 17,0                              | 598                | 25,5                  | 25,5                              | 1.268              | 22,5                  | 22,5                              |
| 0 - 50   | 347                | 11,2                  | 31,8                              | 12                 | 6,8                   | 23,9                              | 569                | 24,2                  | 49,7                              | 928                | 16,5                  | 39,0                              |
| 50 - 100   | 471                | 15,2                  | 46,9                              | 39                 | 22,2                  | 46,0                              | 582                | 24,8                  | 74,5                              | 1.092              | 19,4                  | 58,4                              |
| 100 - 150  | 500                | 16,1                  | 63,0                              | 19                 | 10,8                  | 56,8                              | 399                | 17,0                  | 91,5                              | 918                | 16,3                  | 74,7                              |
| 150 - 200  | 428                | 13,8                  | 76,8                              | 28                 | 15,9                  | 72,7                              | 115                | 4,9                   | 96,4                              | 571                | 10,1                  | 84,8                              |
| 200 - 250  | 285                | 9,2                   | 86,0                              | 12                 | 6,8                   | 79,5                              | 31                 | 1,3                   | 97,7                              | 328                | 5,8                   | 90,7                              |
| 250 - 300  | 160                | 5,1                   | 91,1                              | 2                  | 1,1                   | 80,7                              | 19                 | 0,8                   | 98,5                              | 181                | 3,2                   | 93,9                              |
| 300 - 350  | 82                 | 2,6                   | 93,8                              | 4                  | 2,3                   | 83,0                              | 12                 | 0,5                   | 99,0                              | 98                 | 1,7                   | 95,6                              |
| 350 - 400  | 47                 | 1,5                   | 95,3                              | 12                 | 6,8                   | 89,8                              | 6                  | 0,3                   | 99,3                              | 65                 | 1,2                   | 96,8                              |
| 400 - 450  | 30                 | 1,0                   | 96,2                              | 2                  | 1,1                   | 90,9                              | 2                  | 0,1                   | 99,4                              | 34                 | 0,6                   | 97,4                              |
| 450 - 500  | 22                 | 0,7                   | 96,9                              | 4                  | 2,3                   | 93,2                              | 4                  | 0,2                   | 99,5                              | 30                 | 0,5                   | 97,9                              |
| 500 - 550  | 20                 | 0,6                   | 97,6                              | 3                  | 1,7                   | 94,9                              | 2                  | 0,1                   | 99,6                              | 25                 | 0,4                   | 98,3                              |
| 550 - 600  | 18                 | 0,6                   | 98,2                              | 2                  | 1,1                   | 96,0                              | 2                  | 0,1                   | 99,7                              | 22                 | 0,4                   | 98,7                              |
| 600 - 650  | 12                 | 0,4                   | 98,6                              | 4                  | 2,3                   | 98,3                              | 1                  | 0,0                   | 99,7                              | 17                 | 0,3                   | 99,0                              |
| 650 - 700  | 16                 | 0,5                   | 99,1                              | 1                  | 0,6                   | 98,9                              | 2                  | 0,1                   | 99,8                              | 19                 | 0,3                   | 99,4                              |
| 700 - 750  | 5                  | 0,2                   | 99,2                              | -                  | -                     | 98,9                              | 2                  | 0,1                   | 99,9                              | 7                  | 0,1                   | 99,5                              |
| 750 - 800  | 4                  | 0,1                   | 99,4                              | 1                  | 0,6                   | 99,4                              | -                  | -                     | 99,9                              | 5                  | 0,1                   | 99,6                              |
| 800 - 850  | 4                  | 0,1                   | 99,5                              | -                  | -                     | 99,4                              | -                  | -                     | 99,9                              | 4                  | 0,1                   | 99,7                              |
| 850 - 900  | 5                  | 0,2                   | 99,6                              | -                  | -                     | 99,4                              | -                  | -                     | 99,9                              | 5                  | 0,1                   | 99,8                              |
| 900 - 950  | 4                  | 0,1                   | 99,8                              | -                  | -                     | 99,4                              | -                  | -                     | 99,9                              | 4                  | 0,1                   | 99,8                              |
| 950 e oltre  | 7                  | 0,2                   | 100,0                             | 1                  | 0,6                   | 100,0                             | 2                  | 0,1                   | 100,0                             | 10                 | 0,2                   | 100,0                             |
| <b>totale</b>  | <b>3.107</b>       | <b>100,0</b>          |                                   | <b>176</b>         | <b>100,0</b>          |                                   | <b>2.348</b>       | <b>100,0</b>          |                                   | <b>5.631</b>       | <b>100,0</b>          |                                   |
| <b>Importo<br/>medio<br/>mensile</b>                           | <b>137</b>         |                       |                                   | <b>171</b>         |                       |                                   | <b>67</b>          |                       |                                   | <b>109</b>         |                       |                                   |

<sup>(a)</sup> I dati si riferiscono alle pensioni contabilizzate<sup>(b)</sup> L'estremo superiore della classe è escluso



## FONDO GAS

Distribuzione percentuale delle pensioni vigenti al 31.12.2006 distinte per categoria e classi di importo di integrazione mensile  
(classi di importo mensile in unità di euro)

## VECCHIAIA

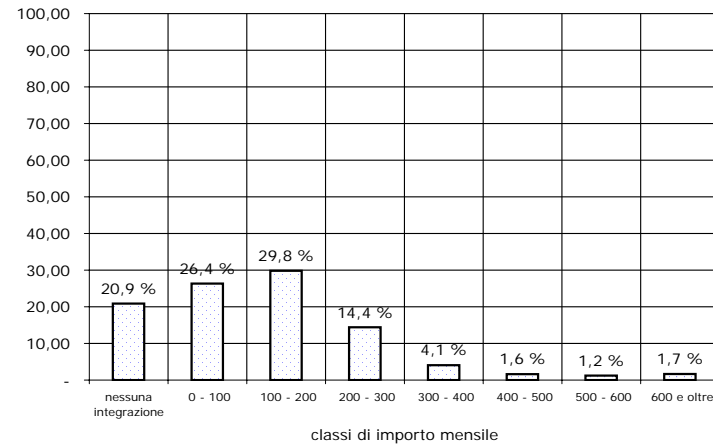

## INVALIDITA'

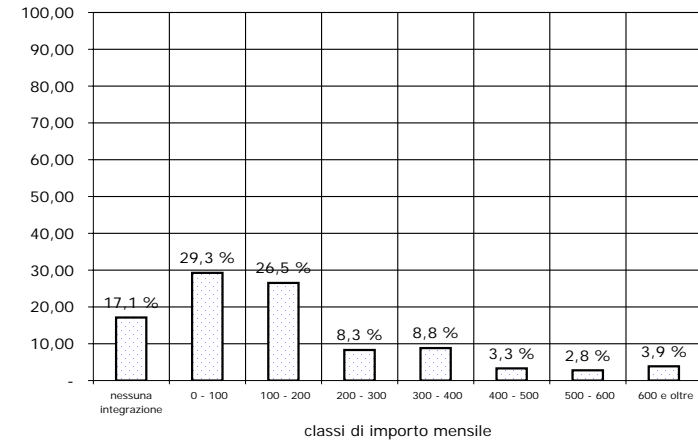

## SUPERSTITI

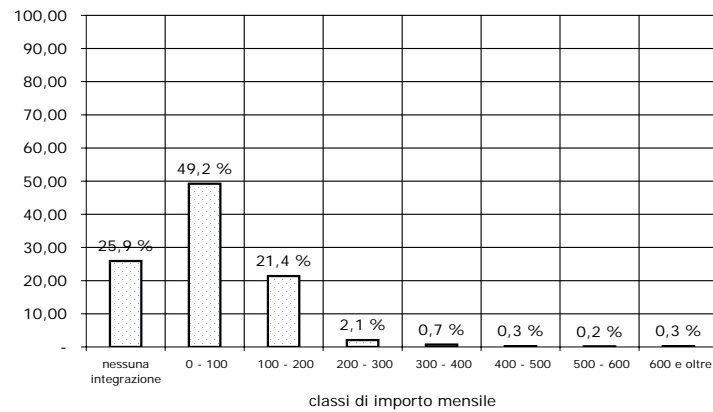

## COMPLESSO

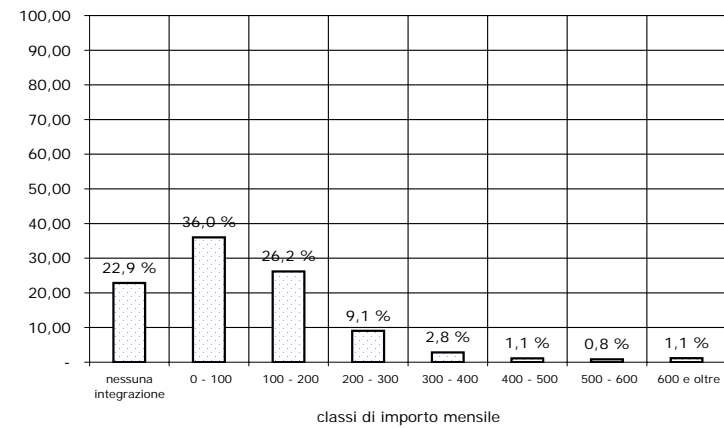

## FONDO GAS

Tav.10 - Integrazione delle pensioni vigenti al 31.12.2006  
distinte per anno di decorrenza e categoria<sup>(a)</sup>  
(Importi in unità di euro)

| Anno di decorrenza | VECCHIAIA     |                            | INVALIDITA'   |                            | SUPERSTITI    |                            |               |                            | COMPLESSO     |                            |
|--------------------|---------------|----------------------------|---------------|----------------------------|---------------|----------------------------|---------------|----------------------------|---------------|----------------------------|
|                    | Numero totale | Integrazione media mensile | Numero totale | Integrazione media mensile | da assicurato |                            | da pensionato |                            | Numero totale | Integrazione media mensile |
|                    |               |                            |               |                            | Numero totale | Integrazione media mensile | Numero totale | Integrazione media mensile |               |                            |
| ante 1981          | 269           | 94                         | 66            | 138                        | 250           | 65                         | 215           | 50                         | 800           | 77                         |
| 1981               | 134           | 119                        | 7             | 194                        | 15            | 131                        | 23            | 60                         | 179           | 116                        |
| 1982               | 57            | 183                        | 6             | 184                        | 7             | 133                        | 45            | 42                         | 115           | 125                        |
| 1983               | 60            | 95                         | 7             | 281                        | 9             | 157                        | 47            | 41                         | 123           | 90                         |
| 1984               | 66            | 153                        | 3             | 107                        | 11            | 100                        | 37            | 52                         | 117           | 115                        |
| 1985               | 72            | 103                        | 3             | 189                        | 14            | 86                         | 48            | 42                         | 137           | 82                         |
| 1986               | 95            | 86                         | 5             | 158                        | 10            | 88                         | 42            | 40                         | 152           | 76                         |
| 1987               | 113           | 133                        | 5             | 293                        | 11            | 81                         | 54            | 66                         | 183           | 114                        |
| 1988               | 115           | 124                        | 6             | 164                        | 8             | 123                        | 39            | 67                         | 168           | 112                        |
| 1989               | 119           | 139                        | 6             | 244                        | 6             | 104                        | 60            | 45                         | 191           | 112                        |
| 1990               | 83            | 125                        | 1             | 229                        | 3             | 63                         | 65            | 58                         | 152           | 96                         |
| 1991               | 88            | 174                        | 4             | 365                        | 10            | 149                        | 54            | 69                         | 156           | 141                        |
| 1992               | 128           | 193                        | 3             | 163                        | 2             | 139                        | 76            | 55                         | 209           | 142                        |
| 1993               | 35            | 146                        | 2             | 128                        | 11            | 139                        | 64            | 73                         | 112           | 103                        |
| 1994               | 162           | 167                        | 4             | 537                        | 7             | 77                         | 81            | 63                         | 254           | 137                        |
| 1995               | 96            | 177                        | 4             | 238                        | 7             | 113                        | 52            | 63                         | 159           | 138                        |
| 1996               | 110           | 131                        | 3             | 286                        | 6             | 74                         | 75            | 63                         | 194           | 105                        |
| 1997               | 174           | 127                        | 5             | 32                         | 5             | 73                         | 75            | 58                         | 259           | 104                        |
| 1998               | 127           | 131                        | 2             | 83                         | 5             | 248                        | 74            | 62                         | 208           | 109                        |
| 1999               | 89            | 118                        | 2             | 246                        | 9             | 86                         | 69            | 67                         | 169           | 97                         |
| 2000               | 78            | 160                        | 5             | 288                        | 13            | 164                        | 70            | 68                         | 166           | 125                        |
| 2001               | 98            | 103                        | 2             | 281                        | 8             | 239                        | 76            | 73                         | 184           | 99                         |
| 2002               | 122           | 82                         | 1             | -                          | 6             | 58                         | 78            | 84                         | 207           | 81                         |
| 2003               | 122           | 153                        | 6             | 72                         | 5             | 38                         | 109           | 73                         | 242           | 113                        |
| 2004               | 197           | 135                        | 6             | 29                         | 9             | 106                        | 83            | 49                         | 295           | 108                        |
| 2005               | 106           | 218                        | 6             | 90                         | 6             | 48                         | 87            | 65                         | 205           | 144                        |
| 2006               | 192           | 165                        | 6             | 114                        | 3             | 113                        | 94            | 90                         | 305           | 165                        |
| <b>totale</b>      | <b>3.107</b>  | <b>137</b>                 | <b>176</b>    | <b>171</b>                 | <b>456</b>    | <b>88</b>                  | <b>1.892</b>  | <b>62</b>                  | <b>5.631</b>  | <b>109</b>                 |

<sup>(a)</sup> I dati si riferiscono alle pensioni contabilizzate

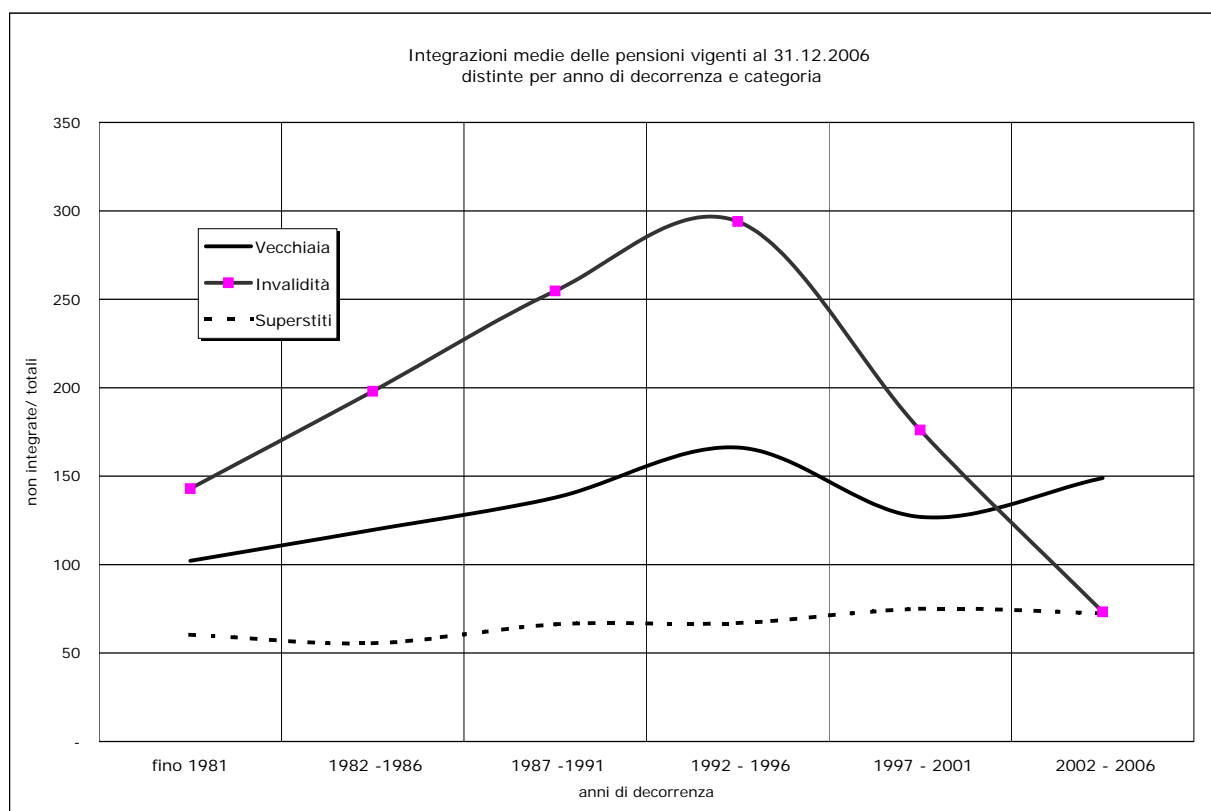
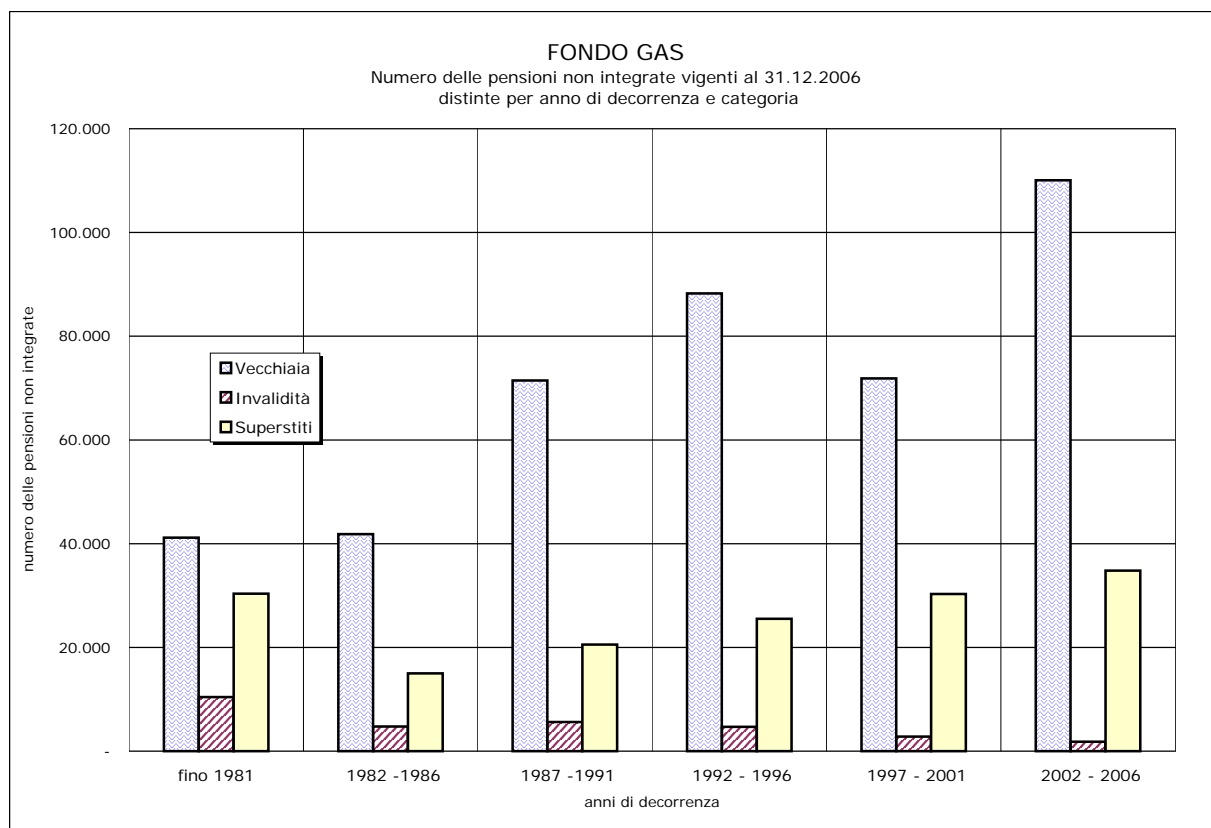

## FONDO GAS

Tav. 11 - Numero delle pensioni vigenti al 31.12.2006 distinte categoria, sesso e classe di età del titolare <sup>(a)</sup>  
(Valori assoluti)

|                              | VECCHIAIA    |             |              | INVALIDITA' |             |             | SUPERSTITI <sup>(c)</sup> |              |              | COMPLESSO    |              |              |
|------------------------------|--------------|-------------|--------------|-------------|-------------|-------------|---------------------------|--------------|--------------|--------------|--------------|--------------|
| Classi di età <sup>(b)</sup> | Maschi       | Femmine     | Totale       | Maschi      | Femmine     | Totale      | Maschi                    | Femmine      | Totale       | Maschi       | Femmine      | Totale       |
| fino a 4                     | -            | -           | -            | -           | -           | -           | -                         | -            | -            | -            | -            | -            |
| 5 - 9                        | -            | -           | -            | -           | -           | -           | -                         | -            | -            | -            | -            | -            |
| 10 - 14                      | -            | -           | -            | -           | -           | -           | -                         | -            | -            | -            | -            | -            |
| 15 - 19                      | -            | -           | -            | -           | -           | -           | -                         | 2            | 2            | -            | 2            | 2            |
| 20 - 24                      | -            | -           | -            | -           | -           | -           | 1                         | 2            | 3            | 1            | 2            | 3            |
| 25 - 29                      | -            | -           | -            | -           | -           | -           | -                         | -            | -            | -            | -            | -            |
| 30 - 34                      | -            | -           | -            | -           | -           | -           | -                         | -            | -            | -            | -            | -            |
| 35 - 39                      | -            | -           | -            | -           | -           | -           | 1                         | 5            | 6            | 1            | 5            | 6            |
| 40 - 44                      | -            | -           | -            | 1           | 2           | 3           | 3                         | 9            | 12           | 4            | 11           | 15           |
| 45 - 49                      | -            | -           | -            | 6           | -           | 6           | 6                         | 24           | 30           | 12           | 24           | 36           |
| 50 - 54                      | 14           | 4           | 18           | 10          | 3           | 13          | 5                         | 39           | 44           | 29           | 46           | 75           |
| 55 - 59                      | 456          | 54          | 510          | 16          | 4           | 20          | 5                         | 63           | 68           | 477          | 121          | 598          |
| 60 - 64                      | 460          | 55          | 515          | 11          | 3           | 14          | 6                         | 68           | 74           | 477          | 126          | 603          |
| 65 - 69                      | 466          | 34          | 500          | 16          | -           | 16          | 7                         | 171          | 178          | 489          | 205          | 694          |
| 70 - 74                      | 395          | 14          | 409          | 16          | 3           | 19          | 5                         | 297          | 302          | 416          | 314          | 730          |
| 75 - 79                      | 428          | 17          | 445          | 21          | 2           | 23          | 1                         | 485          | 486          | 450          | 504          | 954          |
| 80 - 84                      | 386          | 31          | 417          | 25          | 8           | 33          | -                         | 553          | 553          | 411          | 592          | 1.003        |
| 85 - 89                      | 197          | 14          | 211          | 20          | 2           | 22          | -                         | 322          | 322          | 217          | 338          | 555          |
| oltre 90                     | 78           | 4           | 82           | 5           | 2           | 7           | 1                         | 267          | 268          | 84           | 273          | 357          |
| <b>totale</b>                | <b>2.880</b> | <b>227</b>  | <b>3.107</b> | <b>147</b>  | <b>29</b>   | <b>176</b>  | <b>41</b>                 | <b>2.307</b> | <b>2.348</b> | <b>3.068</b> | <b>2.563</b> | <b>5.631</b> |
| <b>Età media</b>             | <b>70,7</b>  | <b>67,9</b> | <b>70,5</b>  | <b>71,5</b> | <b>70,4</b> | <b>71,3</b> | <b>58,0</b>               | <b>78,8</b>  | <b>78,5</b>  | <b>70,6</b>  | <b>77,8</b>  | <b>73,9</b>  |

<sup>(a)</sup> I dati si riferiscono alle pensioni contabilizzate<sup>(b)</sup> Età calcolata al 31.12.2006 in anni compiuti<sup>(c)</sup> Le indicazioni relative all'età si riferiscono al coniuge ove questo sia compreso fra i beneficiari, all'orfano più giovane nel caso di pensione ai soli orfani

## FONDO GAS

Tav. 12 - Numero delle pensioni vigenti al 31.12.2006 distinte categoria, sesso e classe di età del titolare <sup>(a)</sup>  
(Valori percentuali)

| Classi di età <sup>(b)</sup> | VECCHIAIA    |              |              | INVALIDITA'  |              |              | SUPERSTITI <sup>(c)</sup> |              |              | COMPLESSO    |              |              |
|------------------------------|--------------|--------------|--------------|--------------|--------------|--------------|---------------------------|--------------|--------------|--------------|--------------|--------------|
|                              | Maschi       | Femmine      | Totale       | Maschi       | Femmine      | Totale       | Maschi                    | Femmine      | Totale       | Maschi       | Femmine      | Totale       |
| fino a 4                     | -            | -            | -            | -            | -            | -            | -                         | -            | -            | -            | -            | -            |
| 5 - 9                        | -            | -            | -            | -            | -            | -            | -                         | -            | -            | -            | -            | -            |
| 10 - 14                      | -            | -            | -            | -            | -            | -            | -                         | -            | -            | -            | -            | -            |
| 15 - 19                      | -            | -            | -            | -            | -            | -            | -                         | 0,1          | 0,1          | -            | 0,1          | 0,0          |
| 20 - 24                      | -            | -            | -            | -            | -            | -            | 2,4                       | 0,1          | 0,1          | 0,0          | 0,1          | 0,1          |
| 25 - 29                      | -            | -            | -            | -            | -            | -            | -                         | -            | -            | -            | -            | -            |
| 30 - 34                      | -            | -            | -            | -            | -            | -            | -                         | -            | -            | -            | -            | -            |
| 35 - 39                      | -            | -            | -            | -            | -            | -            | 2,4                       | 0,2          | 0,3          | 0,0          | 0,2          | 0,1          |
| 40 - 44                      | -            | -            | -            | 0,7          | 6,9          | 1,7          | 7,3                       | 0,4          | 0,5          | 0,1          | 0,4          | 0,3          |
| 45 - 49                      | -            | -            | -            | 4,1          | -            | 3,4          | 14,6                      | 1,0          | 1,3          | 0,4          | 0,9          | 0,6          |
| 50 - 54                      | 0,5          | 1,8          | 0,6          | 6,8          | 10,3         | 7,4          | 12,2                      | 1,7          | 1,9          | 0,9          | 1,8          | 1,3          |
| 55 - 59                      | 15,8         | 23,8         | 16,4         | 10,9         | 13,8         | 11,4         | 12,2                      | 2,7          | 2,9          | 15,5         | 4,7          | 10,6         |
| 60 - 64                      | 16,0         | 24,2         | 16,6         | 7,5          | 10,3         | 8,0          | 14,6                      | 2,9          | 3,2          | 15,5         | 4,9          | 10,7         |
| 65 - 69                      | 16,2         | 15,0         | 16,1         | 10,9         | -            | 9,1          | 17,1                      | 7,4          | 7,6          | 15,9         | 8,0          | 12,3         |
| 70 - 74                      | 13,7         | 6,2          | 13,2         | 10,9         | 10,3         | 10,8         | 12,2                      | 12,9         | 12,9         | 13,6         | 12,3         | 13,0         |
| 75 - 79                      | 14,9         | 7,5          | 14,3         | 14,3         | 6,9          | 13,1         | 2,4                       | 21,0         | 20,7         | 14,7         | 19,7         | 16,9         |
| 80 - 84                      | 13,4         | 13,7         | 13,4         | 17,0         | 27,6         | 18,8         | -                         | 24,0         | 23,6         | 13,4         | 23,1         | 17,8         |
| 85 - 89                      | 6,8          | 6,2          | 6,8          | 13,6         | 6,9          | 12,5         | -                         | 14,0         | 13,7         | 7,1          | 13,2         | 9,9          |
| oltre 90                     | 2,7          | 1,8          | 2,6          | 3,4          | 6,9          | 4,0          | 2,4                       | 11,6         | 11,4         | 2,7          | 10,7         | 6,3          |
| <b>totale</b>                | <b>100,0</b> | <b>100,0</b> | <b>100,0</b> | <b>100,0</b> | <b>100,0</b> | <b>100,0</b> | <b>100,0</b>              | <b>100,0</b> | <b>100,0</b> | <b>100,0</b> | <b>100,0</b> | <b>100,0</b> |

<sup>(a)</sup> I dati si riferiscono alle pensioni contabilizzate<sup>(b)</sup> Età calcolata al 31.12.2006 in anni compiuti<sup>(c)</sup> Le indicazioni relative all'età si riferiscono al coniuge ove questo sia compreso fra i beneficiari, all'orfano più giovane nel caso di pensione ai soli orfani

## FONDO GAS

Pensioni vigenti al 31.12.2006 distinte per categoria e classi di età del titolare

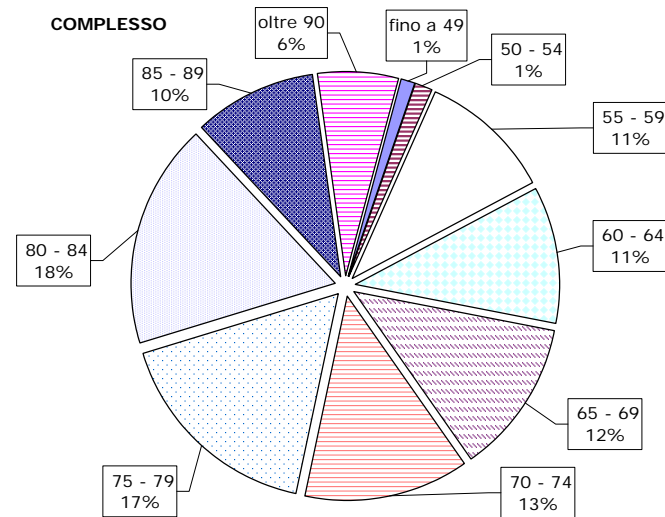
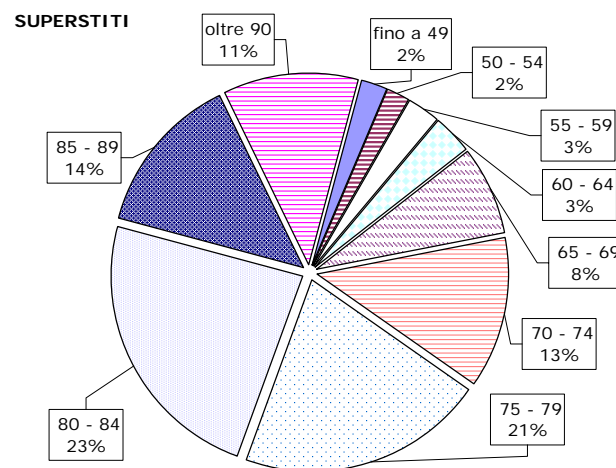
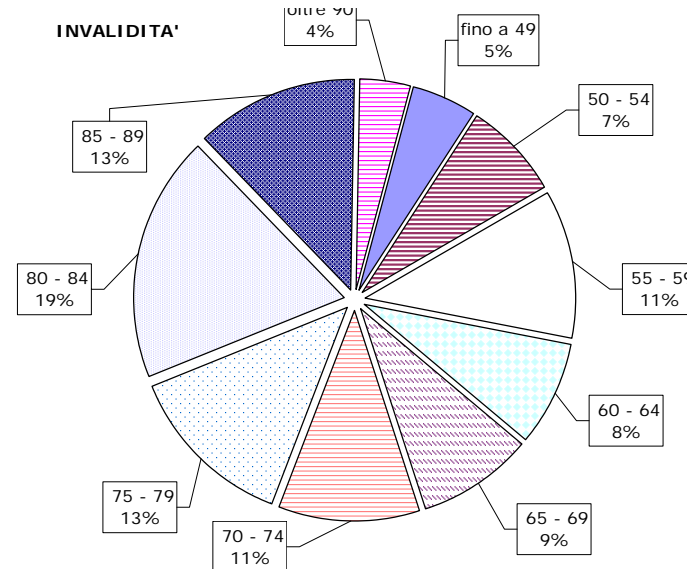
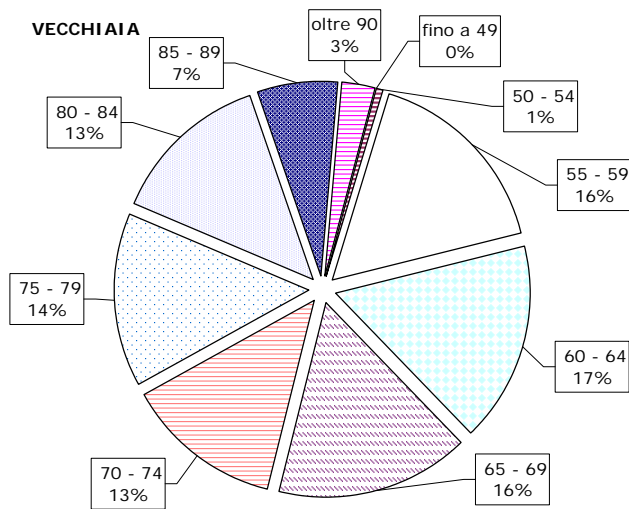

## FONDO GAS

Tav. 11bis - Numero delle pensioni di vecchiaia vigenti al 31.12.2006  
distinte per sottocategoria, sesso e classe di età del titolare <sup>(a)</sup>

(Valori assoluti)

| Classi<br>di età <sup>(b)</sup> | VECCHIAIA*  |             |             | ANZIANITA'   |             |              | COMPLESSO    |             |              |
|---------------------------------|-------------|-------------|-------------|--------------|-------------|--------------|--------------|-------------|--------------|
|                                 | Maschi      | Femmine     | Totale      | Maschi       | Femmine     | Totale       | Maschi       | Femmine     | Totale       |
| 50 - 54                         | -           | -           | -           | 14           | 4           | 18           | 14           | 4           | 18           |
| 55 - 59                         | -           | -           | -           | 456          | 54          | 510          | 456          | 54          | 510          |
| 60 - 64                         | 1           | 14          | 15          | 459          | 41          | 500          | 460          | 55          | 515          |
| 65 - 69                         | 28          | 7           | 35          | 438          | 27          | 465          | 466          | 34          | 500          |
| 70 - 74                         | 117         | 12          | 129         | 278          | 2           | 280          | 395          | 14          | 409          |
| 75 - 79                         | 239         | 17          | 256         | 189          | -           | 189          | 428          | 17          | 445          |
| 80 - 84                         | 256         | 31          | 287         | 130          | -           | 130          | 386          | 31          | 417          |
| 85 - 89                         | 175         | 14          | 189         | 22           | -           | 22           | 197          | 14          | 211          |
| oltre 90                        | 74          | 4           | 78          | 4            | -           | 4            | 78           | 4           | 82           |
| <b>totale</b>                   | <b>890</b>  | <b>99</b>   | <b>989</b>  | <b>1.990</b> | <b>128</b>  | <b>2.118</b> | <b>2.880</b> | <b>227</b>  | <b>3.107</b> |
| <b>Età media</b>                | <b>80,7</b> | <b>77,2</b> | <b>80,3</b> | <b>66,3</b>  | <b>60,7</b> | <b>66,0</b>  | <b>70,7</b>  | <b>67,9</b> | <b>70,5</b>  |

<sup>(a)</sup> I dati si riferiscono alle pensioni contabilizzate<sup>(b)</sup> Età calcolata al 31.12.2006 in anni compiuti<sup>(\*)</sup> Comprende le pensioni di vecchiaia anticipata

## FONDO GAS

Tav. 12bis - Numero delle pensioni di vecchiaia vigenti al 31.12.2006  
distinte per sottocategoria, sesso e classe di età del titolare <sup>(a)</sup>

(Valori percentuali)

| Classi<br>di età <sup>(b)</sup> | VECCHIAIA*   |              |              | ANZIANITA'   |              |              | COMPLESSO    |              |              |
|---------------------------------|--------------|--------------|--------------|--------------|--------------|--------------|--------------|--------------|--------------|
|                                 | Maschi       | Femmine      | Totale       | Maschi       | Femmine      | Totale       | Maschi       | Femmine      | Totale       |
| 50 - 54                         | -            | -            | -            | 0,7          | 3,1          | 0,8          | 0,5          | 1,8          | 0,6          |
| 55 - 59                         | -            | -            | -            | 22,9         | 42,2         | 24,1         | 15,8         | 23,8         | 16,4         |
| 60 - 64                         | 0,1          | 14,1         | 1,5          | 23,1         | 32,0         | 23,6         | 16,0         | 24,2         | 16,6         |
| 65 - 69                         | 3,1          | 7,1          | 3,5          | 22,0         | 21,1         | 22,0         | 16,2         | 15,0         | 16,1         |
| 70 - 74                         | 13,1         | 12,1         | 13,0         | 14,0         | 1,6          | 13,2         | 13,7         | 6,2          | 13,2         |
| 75 - 79                         | 26,9         | 17,2         | 25,9         | 9,5          | -            | 8,9          | 14,9         | 7,5          | 14,3         |
| 80 - 84                         | 28,8         | 31,3         | 29,0         | 6,5          | -            | 6,1          | 13,4         | 13,7         | 13,4         |
| 85 - 89                         | 19,7         | 14,1         | 19,1         | 1,1          | -            | 1,0          | 6,8          | 6,2          | 6,8          |
| oltre 90                        | 8,3          | 4,0          | 7,9          | 0,2          | -            | 0,2          | 2,7          | 1,8          | 2,6          |
| <b>totale</b>                   | <b>100,0</b> | <b>100,0</b> | <b>100,0</b> | <b>100,0</b> | <b>100,0</b> | <b>100,0</b> | <b>100,0</b> | <b>100,0</b> | <b>100,0</b> |

<sup>(a)</sup> I dati si riferiscono alle pensioni contabilizzate<sup>(b)</sup> Età calcolata al 31.12.2006 in anni compiuti<sup>(\*)</sup> Comprende le pensioni di vecchiaia anticipata



## FONDO GAS

Tav. 13 - Pensioni vigenti al 31.12.2006 per categoria e tipo di integrazione  
(Importi annui in euro)

|                      | Numero                 | Integrazione Fondo |        | AGO omogenea |        | AGO esclusiva |       | Totale      |        |
|----------------------|------------------------|--------------------|--------|--------------|--------|---------------|-------|-------------|--------|
|                      |                        | Complessiva        | Media  | Complessiva  | Media  | Complessiva   | Media | Complessiva | Media  |
|                      | PENSIONI NON INTEGRATE |                    |        |              |        |               |       |             |        |
| Vecchiaia            | 640                    | -                  | -      | 12.226.365   | 19.104 | 3.006.393     | 4.697 | 15.232.758  | 23.801 |
| Invalidità           | 30                     | -                  | -      | 511.035      | 17.034 | 69.835        | 2.328 | 580.870     | 19.362 |
| Superstiti           | 598                    | -                  | -      | 5.859.767    | 9.799  | 1.046.589     | 1.750 | 6.906.356   | 11.549 |
| Complesso            | 1.268                  | -                  | -      | 18.597.167   | 14.667 | 4.122.817     | 3.251 | 22.719.984  | 17.918 |
|                      |                        |                    |        |              |        |               |       |             |        |
| PENSIONI INTEGRATE   |                        |                    |        |              |        |               |       |             |        |
| Vecchiaia            | 2.464                  | 5.437.297          | 2.207  | 43.167.308   | 17.519 | 11.995.754    | 4.868 | 60.600.359  | 24.594 |
| Invalidità           | 146                    | 391.878            | 2.684  | 1.744.460    | 11.948 | 477.550       | 3.271 | 2.613.887   | 17.903 |
| Superstiti           | 1.746                  | 1.991.059          | 1.140  | 15.475.387   | 8.863  | 3.188.234     | 1.826 | 20.654.680  | 11.830 |
| Complesso            | 4.356                  | 7.820.234          | 1.795  | 60.387.155   | 13.863 | 15.661.537    | 3.595 | 83.868.926  | 19.254 |
|                      |                        |                    |        |              |        |               |       |             |        |
| PENSIONI SOSTITUTIVE |                        |                    |        |              |        |               |       |             |        |
| Vecchiaia            | 3                      | 83.035             | 27.678 | -            | -      | -             | -     | 83.035      | 27.678 |
| Invalidità           | -                      | -                  | -      | -            | -      | -             | -     | -           | -      |
| Superstiti           | 4                      | 43.468             | 10.867 | -            | -      | -             | -     | 43.468      | 10.867 |
| Complesso            | 7                      | 126.503            | 18.072 | -            | -      | -             | -     | 126.503     | 18.072 |
|                      |                        |                    |        |              |        |               |       |             |        |
| COMPLESSO            |                        |                    |        |              |        |               |       |             |        |
| Vecchiaia            | 3.107                  | 5.520.332          | 1.777  | 55.393.674   | 17.829 | 15.002.147    | 4.828 | 75.916.152  | 24.434 |
| Invalidità           | 176                    | 391.878            | 2.227  | 2.255.495    | 12.815 | 547.385       | 3.110 | 3.194.757   | 18.152 |
| Superstiti           | 2.348                  | 2.034.528          | 866    | 21.335.153   | 9.087  | 4.234.823     | 1.804 | 27.604.504  | 11.757 |
| Complesso            | 5.631                  | 7.946.737          | 1.411  | 78.984.321   | 14.027 | 19.784.354    | 3.513 | 106.715.413 | 18.951 |

# **ISTITUTO NAZIONALE DELLA PREVIDENZA SOCIALE**

-----

**SEDE CENTRALE IN ROMA**

-----

**FONDO DI PREVIDENZA PER GLI IMPIEGATI DIPENDENTI DAI  
CONCESSIONARI DEL SERVIZIO DI RISCOSSIONE DEI TRIBUTI E  
DELLE ALTRE ENTRATE DELLO STATO E DEGLI ENTI PUBBLICI.**

## **INDICAZIONI DI CARATTERE STATISTICO**

**(Allegato al Bilancio Consuntivo per l'anno 2006)**

## INDICE DELLE TAVOLE

### **A-Descrizione dell'andamento temporale dei fenomeni più significativi della gestione.**

- Tav. n. 1** - Elementi caratteristici della gestione nel quinquennio 2002 – 2006.
- Tav. n. 1 bis** - Elementi relativi alla determinazione della riserva di cui al DPCM 19/02/1996 alla data del 31/12/2006.
- Tav. n. 2** - Serie storica degli Iscritti, dei pensionati esistenti e del rapporto iscritti-pensionati.
- Tav. n. 3** - Serie storica dell'ammontare dei contributi, delle prestazioni e del rapporto contributi-prestazioni.
- Tav. n. 4** - Serie storica dei numeri, degli importi complessivi e degli importi medi delle pensioni di VECCHIAIA vigenti alla fine di ciascun anno. Incidenza % dell'intervento del Fondo sul complesso.
- Tav. n. 5** - Serie storica dei numeri, degli importi complessivi e degli importi medi delle pensioni d'INVALIDITA' vigenti alla fine di ciascun anno. Incidenza % dell'intervento del Fondo sul complesso.
- Tav. n. 6** - Serie storica dei numeri, degli importi complessivi e degli importi medi delle pensioni ai SUPERSTITI vigenti alla fine di ciascun anno. Incidenza % dell'intervento del Fondo sul complesso.
- Tav. n. 7** - Serie storica dei numeri, degli importi complessivi e degli importi medi del COMPLESSO delle pensioni vigenti alla fine di ciascun anno. Incidenza % dell'intervento del Fondo sul complesso.
- Tav. n. 8** - Serie storica dei numeri, degli importi complessivi e degli importi medi delle pensioni di VECCHIAIA liquidate alla fine di ciascun anno. Incidenza % dell'intervento del Fondo sul complesso.
- Tav. n. 9** - Serie storica dei numeri, degli importi complessivi e degli importi medi delle pensioni d'INVALIDITA' liquidate alla fine di ciascun anno. Incidenza % dell'intervento del Fondo sul complesso.
- Tav. n. 10** - Serie storica dei numeri, degli importi complessivi e degli importi medi delle pensioni ai SUPERSTITI liquidate alla fine di ciascun anno. Incidenza % dell'intervento del Fondo sul complesso.

**Tav. n. 11** - Serie storica dei numeri, degli importi complessivi e degli importi medi del COMPLESSO delle pensioni liquidate alla fine di ciascun anno. Incidenza % dell'intervento del Fondo sul complesso.

## **B-Principali informazioni tratte dalle procedure automatizzate alla data del 31/12/2006**

**Tav. n. 12** - Numero ed importo medio mensile delle pensioni vigenti, ripartite per anno di decorrenza e categoria.

**Tav. n. 13** - Distribuzione per sesso del numero, dell'età, dell'anzianità e dell'importo medio mensile delle pensioni di VECCHIAIA decorrenti nel periodo 1997 - 2006.

**Tav.n. 14** - Numero delle pensioni vigenti ripartite per classi di età del titolare, per categoria e sesso.

**Tav. n. 15** - Valori assoluti e valori percentuali del numero delle pensioni vigenti, ripartite per classe d'importo e per categoria.

**Tav. n. 15 bis** - Valori assoluti e valori percentuali del numero delle pensioni vigenti, ripartite per classe d'importo a carico fondo e per categoria.

## **C-Analisi dell'intervento delle gestioni sulle pensioni esistenti alla data del 31/12/2006**

**Tav. n. 16** - Misura dell'intervento delle gestioni per le pensioni esistenti

**Tav. n. 17** - Pensioni vigenti: numero ed importi medi mensili, per categoria a carico dell'AGO e del Fondo.

## **A-DESCRIZIONE DELL'ANDAMENTO TEMPORALE DEI FENOMENI PIÙ SIGNIFICATIVI DELLA GESTIONE.**

**FONDO DI PREVIDENZA PER IL PERSONALE ESATTORIALE****Tav. 1 - Elementi caratteristici della gestione nel quinquennio 2002 - 2006****Importi in EURO**

| Descrizione   |          |          |          |          |          |
|---|----------|----------|----------|----------|----------|
|   | 2002     | 2003     | 2004     | 2005     | 2006     |
| Aliquota contributiva complessiva a fine anno (%) (a)                 | 12,85    | 12,85    | 12,85    | 12,85    | 12,85    |
| - ai fini del trattamento integrativo (%)                             | 5,50     | 5,50     | 5,50     | 5,50     | 5,50     |
| - ai fini delle prestazioni di capitale (%)                           | 6,35 + 1 | 6,35 + 1 | 6,35 + 1 | 6,35 + 1 | 6,35 + 1 |
| Risultato d'esercizio (milioni )                                      | 45       | 41       | -90      | -90      | -82      |
| Patrimonio netto a fine anno (milioni )                               | 1.163    | 1.204    | 1.114    | 1.024    | 942      |
| Numero iscritti a fine anno   | 11.340   | 11.300   | 10.000   | 9.600    | 9.550    |
| Monti retributivi imponibili ai fini del tratt. integrativo (milioni) | 390      | 377      | 337      | 334      | 335      |
| Retribuzione media imponibile ai fini del tratt. integrativo (b)      | 34.397   | 33.393   | 33.741   | 34.779   | 35.000   |
| Numero pensioni vigenti a fine anno (c)                               | 9.245    | 8.919    | 8.567    | 8.520    | 8.116    |
| Pensione media in pagamento a fine anno                               | 18.611   | 19.093   | 19.686   | 20.063   | 20.579   |
| Rapporto iscritti-pensionati  | 1,23     | 1,27     | 1,17     | 1,13     | 1,18     |
| Rapporto pensione media-retribuzione media (%)                        | 54,10    | 57,20    | 58,30    | 57,70    | 58,80    |

**a- L'aliquota contributiva delle prestazioni di capitale è fissata con decorrenza 1 gennaio 1996 nella misura del 7,35%, di cui 6,35% assegnata alla gestione del trattamento di fine rapporto e 1% all'assicurazione temporanea di gruppo in caso d'invalidità**

## FONDO DI PREVIDENZA PER IL PERSONALE ESATTORIALE

**Tav. 1 bis - Elementi relativi alla determinazione della riserva di cui al DPCM 19/02/1996  
alla data del 31/12/2006  
Importi in EURO**

| Descrizione  |   | CONSISTENZA DELLE<br>PARTITE |
|--|---|------------------------------|
| 1  | Numero degli iscritti alla gestione <b>PC</b> a fine anno   | 9.550                        |
| 2  | Retribuzione media individuale imponibile ai fini delle prestazioni di capitale                   | 33.720,00                    |
| 3  | Tasso d 'inflazione del mese di dicembre 2006 rispetto al mese di dicembre 2005 (f.o.i.)          | 1,7                          |
| 4  | Coefficiente di rivalutazione del mese di dicembre 2006 ( L. 297/1982)                            | 1,02747031                   |
| 5  | Ammontare dell'eccedenza del conto ESS0020 (**)   | 34.886.687,00                |
| 6  | Consistenza della riserva al 1/1/2006 (*)   | <b>311.299.342,00</b>        |
| 7  | Consistenza della riserva al 31/12/2006 (*)   | <b>314.369.104,00</b>        |
| 8  | Prelievo dalla riserva a prescindere dall'importo delle prestazioni di capitale erogate nell'anno | <b>3.069.762,00</b>          |
| (*) Non comprende l'avanzo dell'assicurazione temporanea di gruppo                                       |   |                              |
| (**) Crediti bancari e finanziari per anticipazioni sul trattamento di fine rapporto, art. 1 L. 297/1982 |   |                              |

**FONDO DI PREVIDENZA PER IL PERSONALE ESATTORIALE****Tav n. 2 - Serie storica degli iscritti, dei pensionati esistenti e del rapporto iscritti-pensionati.**

| <b>Anni</b> | <b>Iscritti</b> | <b>Pensionati</b> | <b>Rapporto<br/>Iscritti-Pensionati</b> |
|-------------|-----------------|-------------------|---|
| <b>1981</b> | 14.100          | 11.289            | <b>1,25</b>                             |
| <b>1982</b> | 14.200          | 11.387            | <b>1,25</b>                             |
| <b>1983</b> | 14.000          | 11.223            | <b>1,25</b>                             |
| <b>1984</b> | 14.000          | 11.140            | <b>1,26</b>                             |
| <b>1985</b> | 14.000          | 11.030            | <b>1,27</b>                             |
| <b>1986</b> | 14.000          | 10.900            | <b>1,28</b>                             |
| <b>1987</b> | 14.000          | 10.864            | <b>1,29</b>                             |
| <b>1988</b> | 12.700          | 10.802            | <b>1,18</b>                             |
| <b>1989</b> | 12.700          | 10.755            | <b>1,18</b>                             |
| <b>1990</b> | 11.500          | 11.458            | <b>1,00</b>                             |
| <b>1991</b> | 12.300          | 11.350            | <b>1,08</b>                             |
| <b>1992</b> | 12.700          | 11.249            | <b>1,13</b>                             |
| <b>1993</b> | 13.000          | 11.102            | <b>1,17</b>                             |
| <b>1994</b> | 13.100          | 10.980            | <b>1,19</b>                             |
| <b>1995</b> | 13.500          | 10.818            | <b>1,25</b>                             |
| <b>1996</b> | 13.400          | 10.690            | <b>1,25</b>                             |
| <b>1997</b> | 12.900          | 10.671            | <b>1,21</b>                             |
| <b>1998</b> | 12.450          | 10.381            | <b>1,20</b>                             |
| <b>1999</b> | 12.200          | 10.130            | <b>1,20</b>                             |
| <b>2000</b> | 12.100          | 9.811             | <b>1,23</b>                             |
| <b>2001</b> | 12.380          | 9.580             | <b>1,29</b>                             |
| <b>2002</b> | 11.340          | 9.245             | <b>1,23</b>                             |
| <b>2003</b> | 11.300          | 8.919             | <b>1,27</b>                             |
| <b>2004</b> | 10.000          | 8.567             | <b>1,17</b>                             |
| <b>2005</b> | 9.600           | 8.520             | <b>1,13</b>                             |
| <b>2006</b> | 9.550           | 8.116             | <b>1,18</b>                             |

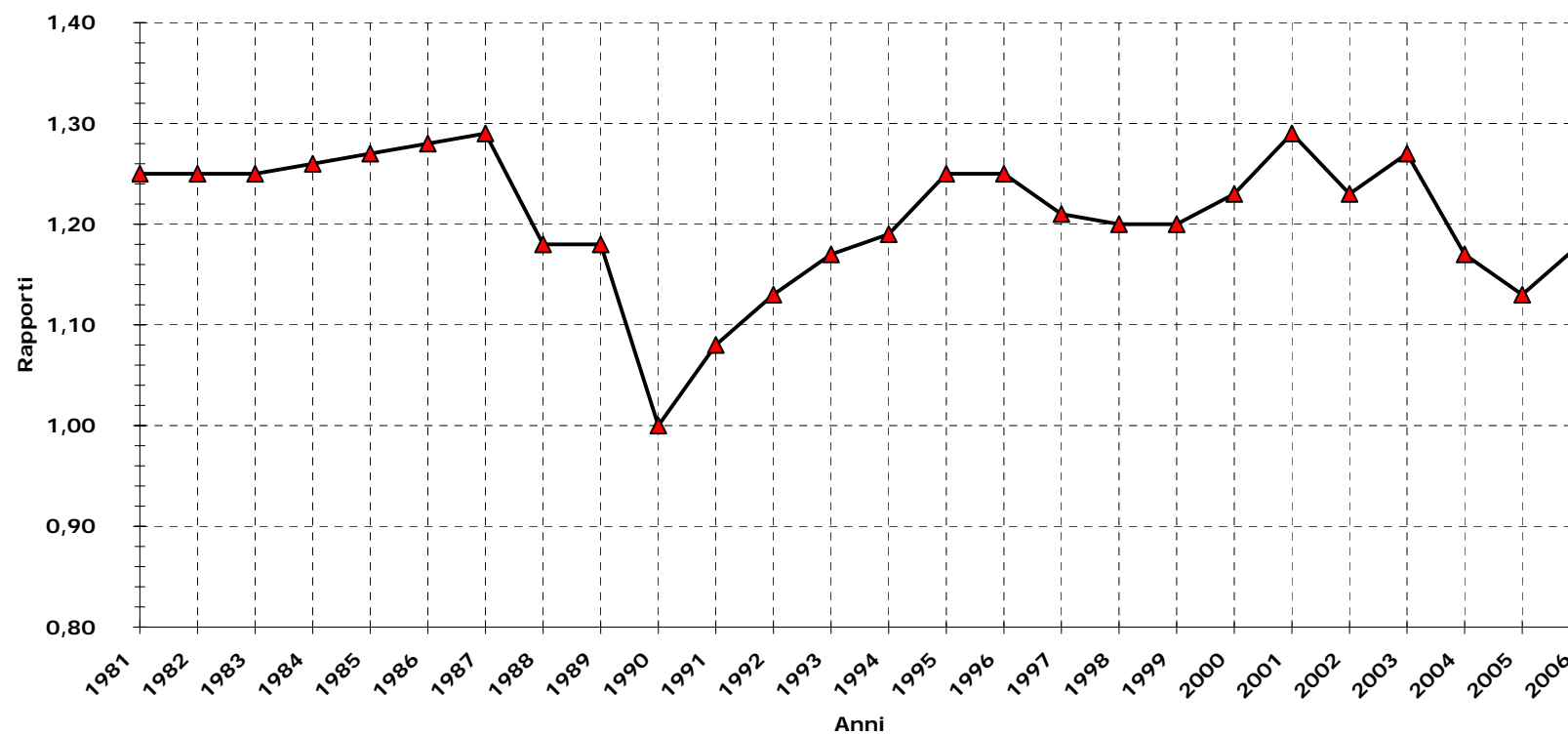

**FONDO DI PREVIDENZA PER IL PERSONALE ESATTORIALE.****Andamento temporale del rapporto iscritti-pensionati.**

## FONDO DI PREVIDENZA PER IL PERSONALE ESATTORIALE.

Serie storica del numero degli iscritti e del numero dei pensionati

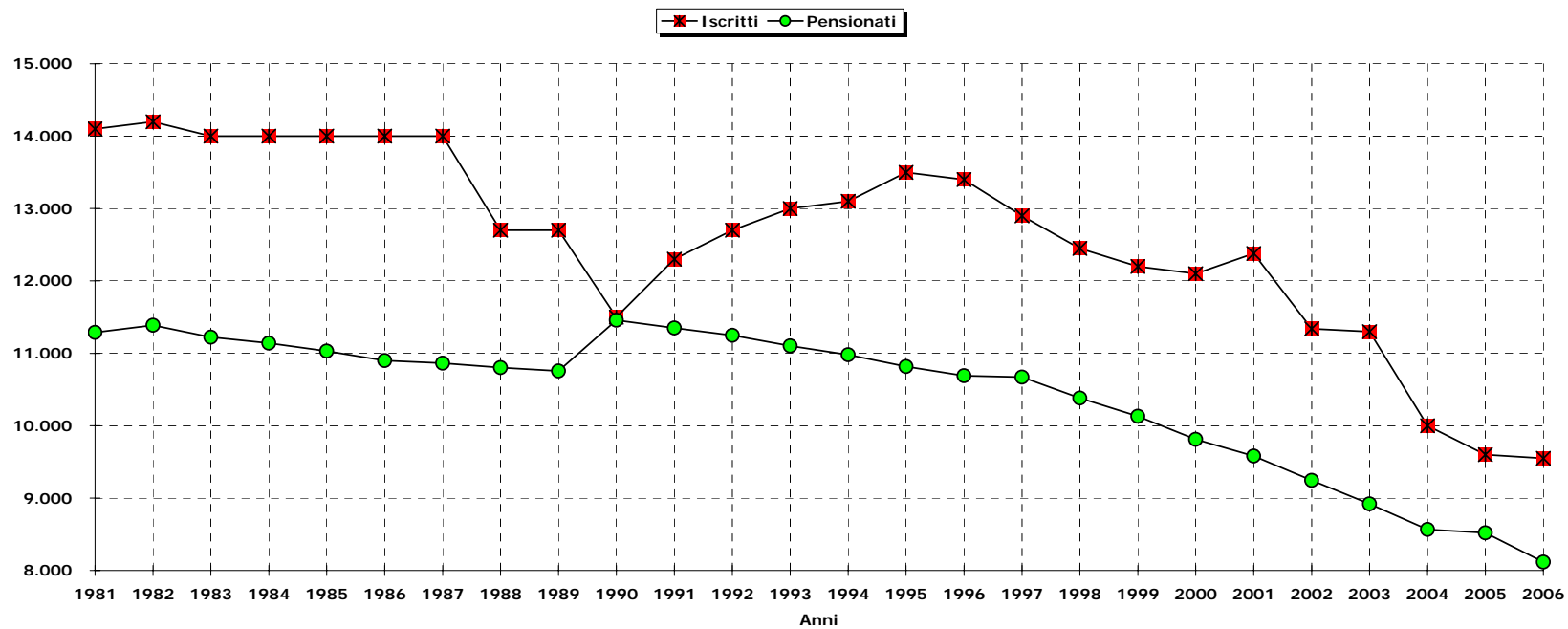

## FONDO DI PREVIDENZA PER IL PERSONALE ESATTORIALE

**Tav n. 3 - Serie storica dell'ammontare dei contributi,  
delle prestazioni e del rapporto contributi-prestazioni.  
(migliaia di EURO)**

| <b>Anni</b> | <b>Contributi<br/>(a)</b> | <b>Prestazioni<br/>(b)</b> | <b>Rapporto<br/>Contrib-Prest.</b> |
|-------------|---------------------------|----------------------------|------------------------------------|
| <b>1981</b> | 21.391                    | 9.765                      | <b>2,19</b>                        |
| <b>1982</b> | 24.351                    | 12.444                     | <b>1,96</b>                        |
| <b>1983</b> | 28.030                    | 13.547                     | <b>2,07</b>                        |
| <b>1984</b> | 33.190                    | 13.706                     | <b>2,42</b>                        |
| <b>1985</b> | 37.725                    | 17.115                     | <b>2,20</b>                        |
| <b>1986</b> | 41.441                    | 18.695                     | <b>2,22</b>                        |
| <b>1987</b> | 47.554                    | 22.631                     | <b>2,10</b>                        |
| <b>1988</b> | 51.394                    | 20.883                     | <b>2,46</b>                        |
| <b>1989</b> | 61.583                    | 30.724                     | <b>2,00</b>                        |
| <b>1990</b> | 78.445                    | 76.243                     | <b>1,03</b>                        |
| <b>1991</b> | 76.731                    | 27.440                     | <b>2,80</b>                        |
| <b>1992</b> | 75.583                    | 23.940                     | <b>3,16</b>                        |
| <b>1993</b> | 80.286                    | 20.784                     | <b>3,86</b>                        |
| <b>1994</b> | 82.778                    | 14.905                     | <b>5,55</b>                        |
| <b>1995</b> | 91.858                    | 25.654                     | <b>3,58</b>                        |
| <b>1996</b> | 59.412                    | 21.222                     | <b>2,80</b>                        |
| <b>1997</b> | 58.274                    | 50.797                     | <b>1,15</b>                        |
| <b>1998</b> | 54.202                    | 52.540                     | <b>1,03</b>                        |
| <b>1999</b> | 57.441                    | 37.254                     | <b>1,54</b>                        |
| <b>2000</b> | 49.585                    | 44.365                     | <b>1,12</b>                        |
| <b>2001</b> | 48.365                    | 46.554                     | <b>1,04</b>                        |
| <b>2002</b> | 47.096                    | 42.744                     | <b>1,10</b>                        |
| <b>2003</b> | 44.013                    | 44.278                     | <b>0,99</b>                        |
| <b>2004</b> | 39.560                    | 57.396                     | <b>0,69</b>                        |
| <b>2005</b> | 41.150                    | 66.814                     | <b>0,62</b>                        |
| <b>2006</b> | 41.945                    | 57.983                     | <b>0,72</b>                        |

(a) Solo contributi a carico dei datori di lavoro e degli iscritti.

(b) Spese per prestazioni istituzionali: rate nette di pensione, indennità di fine rapporto, indennità integrativa dell'assicurazione temporanea di gruppo

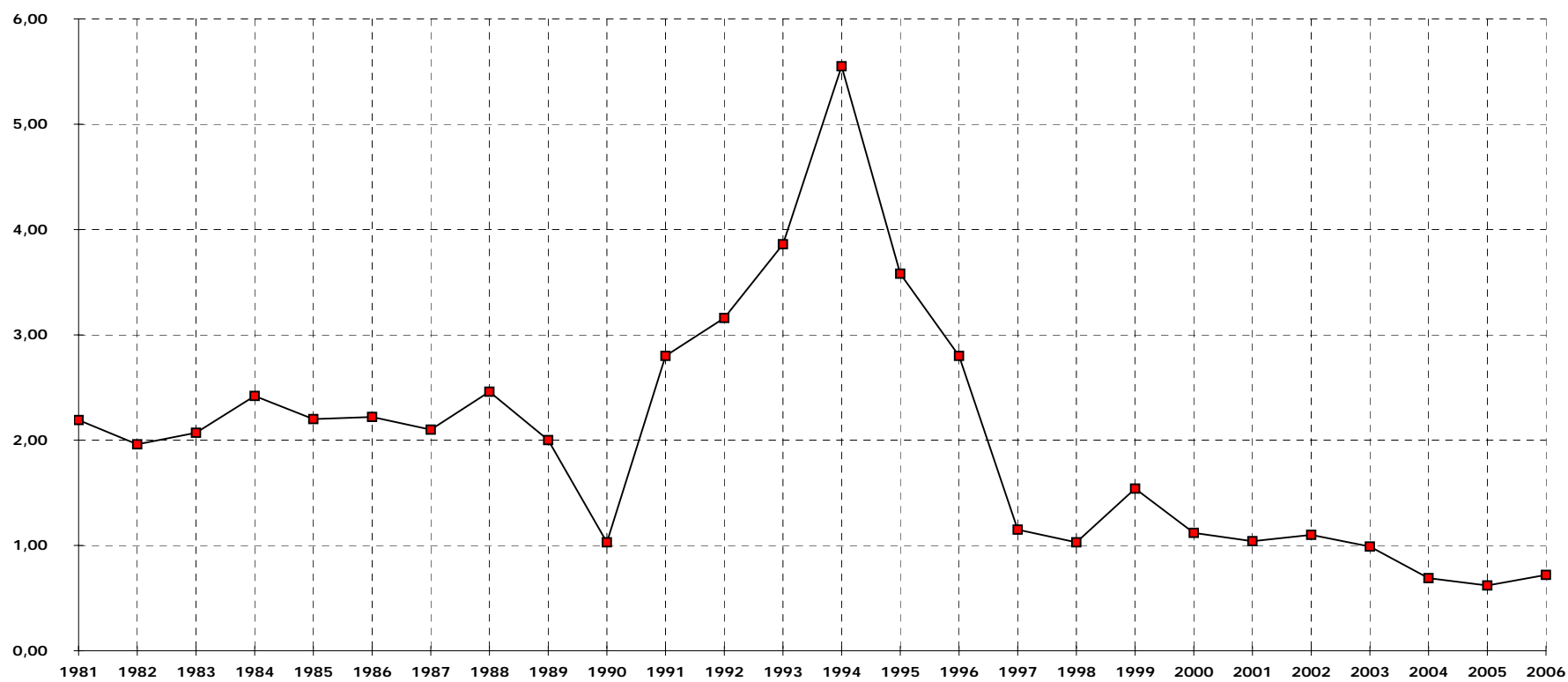
**FONDO DI PREVIDENZA PER IL PERSONALE ESATTORIALE****Andamento temporale del rapporto contributi-prestazioni.**

**FONDO DI PREVIDENZA PER IL PERSONALE ESATTORIALE.**  
**Serie storica dell'ammontare dei contributi e delle prestazioni.**

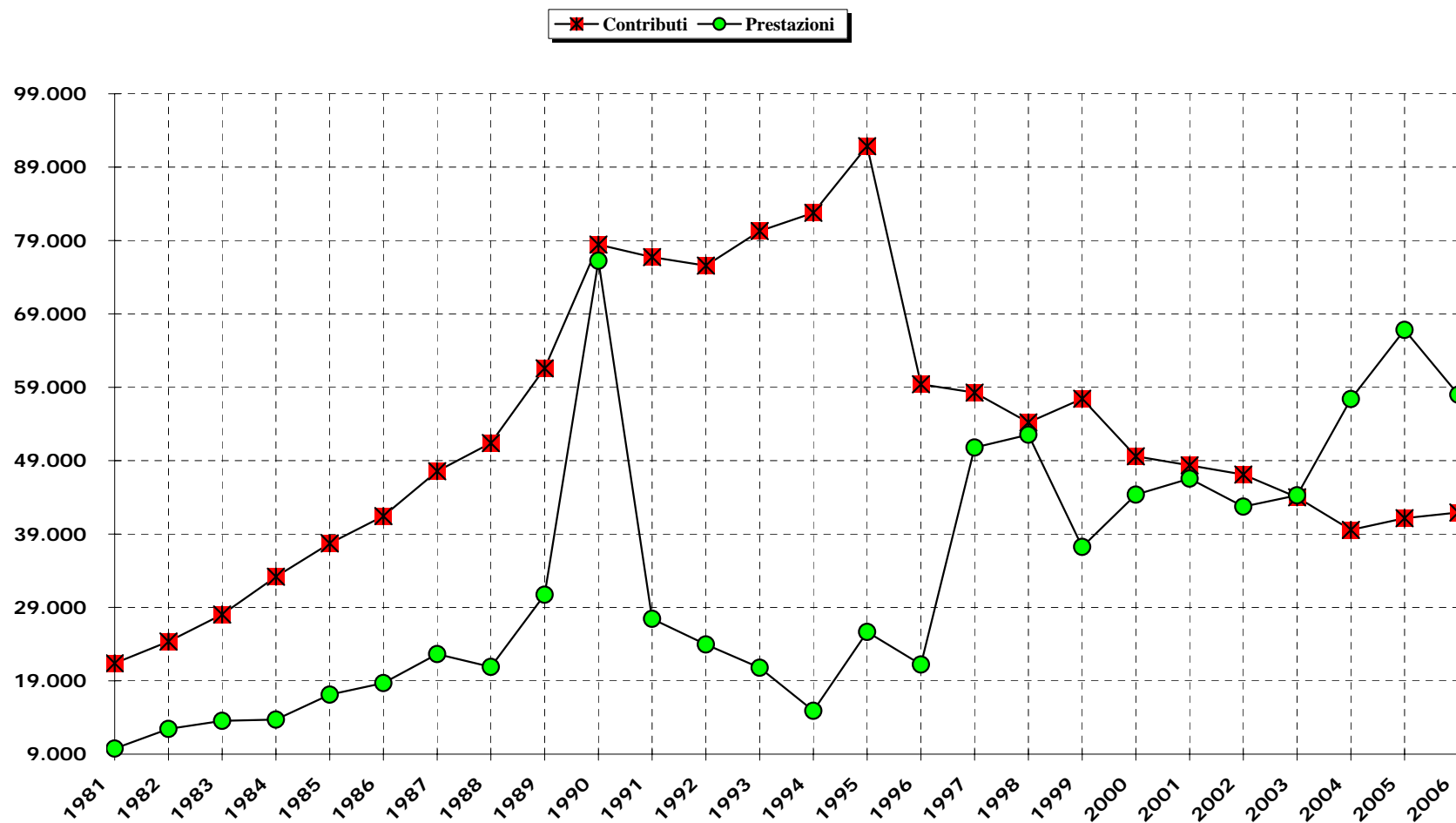

## FONDO DI PREVIDENZA PER IL PERSONALE ESATTORIALE

Tav. n. 4 - (A) - Serie storica dei numeri, degli importi complessivi e degli importi medi delle pensioni di VECCHIAIA VIGENTI alla fine di ciascun anno (a)

| Anni | Numeri | Importo annuo                      |                                      |                           | Importo medio annuo       |                             |                       | Incidenza<br>%<br>Fondo su<br>Complesso |
|------|--------|------------------------------------|--------------------------------------|---------------------------|---------------------------|-----------------------------|-----------------------|---|
|      |        | a carico<br>OBG<br>(migl. di EURO) | a carico<br>Fondo<br>(migl. di EURO) | Totale<br>(migl. di EURO) | a carico<br>OBG<br>(EURO) | a carico<br>Fondo<br>(EURO) | Complessivo<br>(EURO) |   |
| 1981 | 6.058  | 26.071                             | 3.540                                | 29.611                    | 4.304                     | 584                         | 4.888                 | 12,0                                    |
| 1982 | 6.013  | 29.729                             | 3.780                                | 33.509                    | 4.944                     | 629                         | 5.573                 | 11,3                                    |
| 1983 | 5.833  | 33.920                             | 4.000                                | 37.921                    | 5.815                     | 686                         | 6.501                 | 10,5                                    |
| 1984 | 5.713  | 36.045                             | 4.354                                | 40.399                    | 6.309                     | 762                         | 7.071                 | 10,8                                    |
| 1985 | 5.586  | 39.066                             | 4.797                                | 43.863                    | 6.994                     | 859                         | 7.853                 | 10,9                                    |
| 1986 | 5.482  | 42.575                             | 4.028                                | 46.603                    | 7.766                     | 735                         | 8.501                 | 8,6                                     |
| 1987 | 5.416  | 45.312                             | 5.228                                | 50.540                    | 8.366                     | 965                         | 9.331                 | 10,3                                    |
| 1988 | 5.345  | 48.340                             | 5.856                                | 54.195                    | 9.044                     | 1.096                       | 10.140                | 10,8                                    |
| 1989 | 5.275  | 56.123                             | 4.967                                | 61.091                    | 10.640                    | 942                         | 11.582                | 8,1                                     |
| 1990 | 5.967  | 74.947                             | 6.255                                | 81.202                    | 12.560                    | 1.048                       | 13.608                | 7,7                                     |
| 1991 | 5.895  | 84.568                             | 5.637                                | 90.205                    | 14.346                    | 956                         | 15.302                | 6,2                                     |
| 1992 | 5.834  | 89.302                             | 6.179                                | 95.481                    | 15.307                    | 1.059                       | 16.366                | 6,5                                     |
| 1993 | 5.698  | 93.775                             | 5.954                                | 99.729                    | 16.457                    | 1.045                       | 17.502                | 6,0                                     |
| 1994 | 5.574  | 96.867                             | 6.237                                | 103.104                   | 17.378                    | 1.119                       | 18.497                | 6,0                                     |
| 1995 | 5.512  | 99.469                             | 6.185                                | 105.654                   | 18.046                    | 1.122                       | 19.168                | 5,9                                     |
| 1996 | 5.432  | 103.224                            | 7.924                                | 111.148                   | 19.003                    | 1.459                       | 20.462                | 7,1                                     |
| 1997 | 5.441  | 108.728                            | 9.836                                | 118.565                   | 19.983                    | 1.808                       | 21.791                | 8,3                                     |
| 1998 | 5.258  | 108.201                            | 9.395                                | 117.597                   | 20.578                    | 1.787                       | 22.365                | 8,0                                     |
| 1999 | 5.078  | 107.050                            | 8.634                                | 115.684                   | 21.081                    | 1.700                       | 22.781                | 7,5                                     |
| 2000 | 4.848  | 105.164                            | 8.113                                | 113.277                   | 21.692                    | 1.673                       | 23.366                | 7,2                                     |
| 2001 | 4.687  | 105.451                            | 7.192                                | 112.642                   | 22.499                    | 1.534                       | 24.033                | 6,4                                     |
| 2002 | 4.504  | 105.685                            | 6.639                                | 112.324                   | 23.465                    | 1.474                       | 24.939                | 5,9                                     |
| 2003 | 4.297  | 104.298                            | 6.206                                | 110.504                   | 24.272                    | 1.444                       | 25.717                | 5,6                                     |
| 2004 | 4.107  | 102.939                            | 6.026                                | 108.965                   | 25.064                    | 1.467                       | 26.531                | 5,5                                     |
| 2005 | 4.066  | 104.390                            | 5.905                                | 110.295                   | 25.674                    | 1.452                       | 27.126                | 5,4                                     |
| 2006 | 3.862  | 101.837                            | 5.732                                | 107.569                   | 26.369                    | 1.484                       | 27.853                | 5,3                                     |

(a) Il numero e l'importo delle pensioni vigenti a fine anno si riferiscono a valori di competenza per i quali sono state effettuate le opportune operazioni di integrazione e decontabilizzazione. Gli importi esposti, inoltre, sono espressi in moneta dell'anno di riferimento.

**FONDO DI PREVIDENZA PER IL PERSONALE ESATTORIALE.**

**Serie storica dell'indice dell'intervento del Fondo per le pensioni di VECCHIAIA VIGENTI alla fine di ciascun anno.**

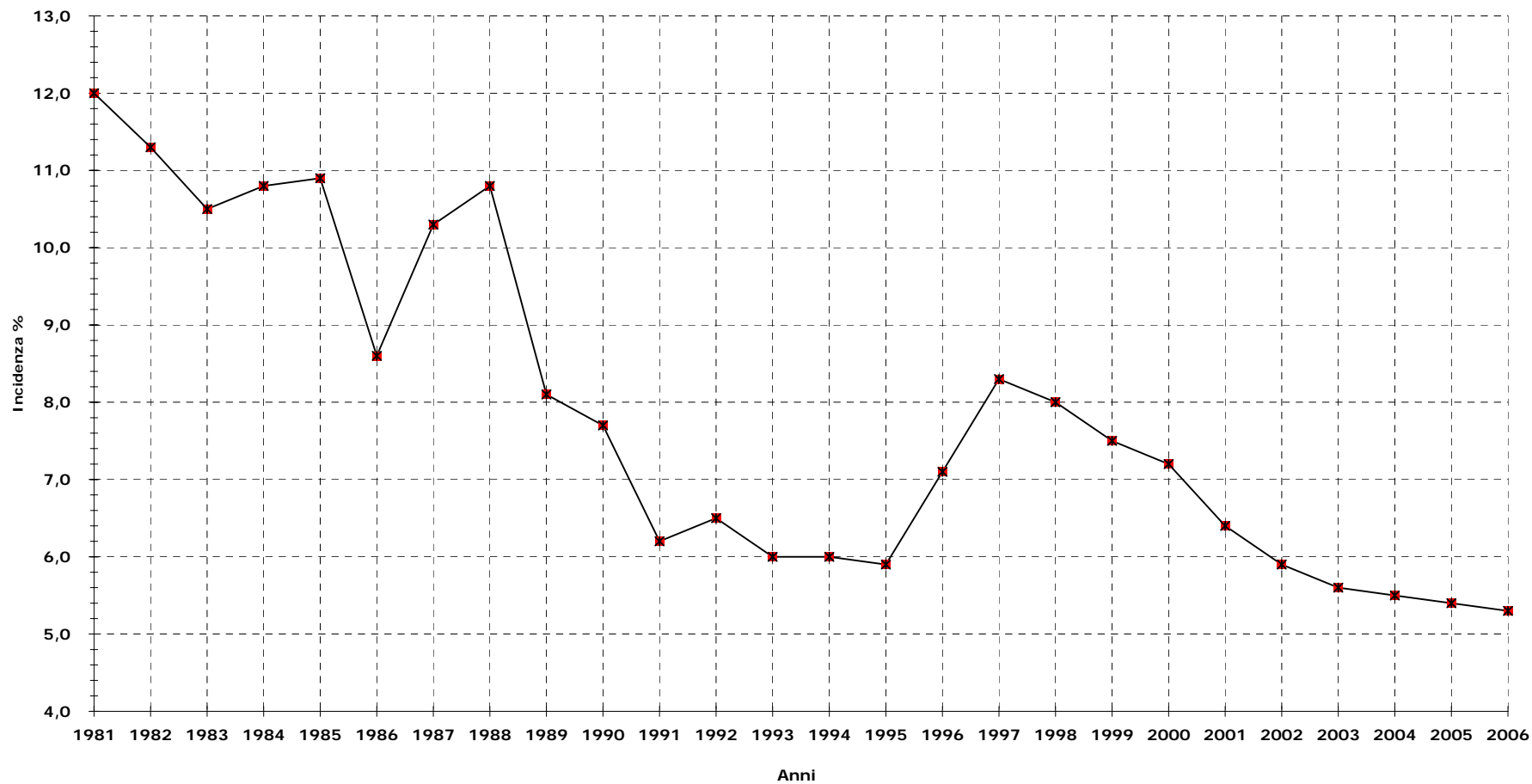

## FONDO DI PREVIDENZA PER IL PERSONALE ESATTORIALE

Tav. n.5 - (B) - Serie storica dei numeri, degli importi complessivi e degli importi medi delle pensioni d'INVALIDITA' VIGENTI alla fine di ciascun anno (a).

| Anni | Numeri | Importo Annuo                      |                                      |                           | Importo medio annuo       |                             |                       | Incidenza<br>%<br>Fondo su<br>Complesso |
|------|--------|------------------------------------|--------------------------------------|---------------------------|---------------------------|-----------------------------|-----------------------|---|
|      |        | a carico<br>OBG<br>(migl. di EURO) | a carico<br>Fondo<br>(migl. di EURO) | Totale<br>(migl. di EURO) | a carico<br>OBG<br>(EURO) | a carico<br>Fondo<br>(EURO) | Complessivo<br>(EURO) |   |
| 1981 | 765    | 2.608                              | 195                                  | 2.803                     | 3.409                     | 255                         | 3.664                 | 7,0                                     |
| 1982 | 754    | 2.995                              | 214                                  | 3.209                     | 3.972                     | 284                         | 4.256                 | 6,7                                     |
| 1983 | 736    | 3.497                              | 250                                  | 3.747                     | 4.752                     | 340                         | 5.092                 | 6,7                                     |
| 1984 | 702    | 3.501                              | 361                                  | 3.862                     | 4.987                     | 514                         | 5.501                 | 9,3                                     |
| 1985 | 676    | 3.772                              | 297                                  | 4.070                     | 5.580                     | 440                         | 6.020                 | 7,3                                     |
| 1986 | 655    | 4.166                              | 168                                  | 4.334                     | 6.361                     | 256                         | 6.617                 | 3,9                                     |
| 1987 | 638    | 4.310                              | 318                                  | 4.627                     | 6.755                     | 498                         | 7.253                 | 6,9                                     |
| 1988 | 592    | 4.319                              | 356                                  | 4.675                     | 7.296                     | 601                         | 7.897                 | 7,6                                     |
| 1989 | 562    | 4.771                              | 277                                  | 5.047                     | 8.488                     | 493                         | 8.981                 | 5,5                                     |
| 1990 | 547    | 5.110                              | 321                                  | 5.431                     | 9.342                     | 586                         | 9.928                 | 5,9                                     |
| 1991 | 535    | 5.567                              | 280                                  | 5.847                     | 10.405                    | 523                         | 10.928                | 4,8                                     |
| 1992 | 526    | 5.916                              | 327                                  | 6.243                     | 11.247                    | 622                         | 11.869                | 5,2                                     |
| 1993 | 511    | 6.193                              | 323                                  | 6.516                     | 12.119                    | 632                         | 12.751                | 5,0                                     |
| 1994 | 500    | 6.422                              | 356                                  | 6.778                     | 12.844                    | 713                         | 13.557                | 5,3                                     |
| 1995 | 484    | 6.583                              | 280                                  | 6.863                     | 13.602                    | 578                         | 14.180                | 4,1                                     |
| 1996 | 477    | 6.885                              | 284                                  | 7.169                     | 14.435                    | 595                         | 15.030                | 4,0                                     |
| 1997 | 458    | 7.053                              | 326                                  | 7.380                     | 30.485                    | 713                         | 31.198                | 4,4                                     |
| 1998 | 447    | 7.107                              | 270                                  | 7.378                     | 31.353                    | 604                         | 31.957                | 3,7                                     |
| 1999 | 434    | 6.992                              | 268                                  | 7.259                     | 16.110                    | 616                         | 16.727                | 3,7                                     |
| 2000 | 431    | 7.261                              | 245                                  | 7.506                     | 16.847                    | 569                         | 17.416                | 3,3                                     |
| 2001 | 425    | 7.454                              | 242                                  | 7.696                     | 17.538                    | 570                         | 18.109                | 3,1                                     |
| 2002 | 409    | 7.509                              | 238                                  | 7.747                     | 18.359                    | 582                         | 18.941                | 3,1                                     |
| 2003 | 388    | 7.314                              | 229                                  | 7.543                     | 18.851                    | 590                         | 19.440                | 3,0                                     |
| 2004 | 372    | 7.243                              | 233                                  | 7.476                     | 19.470                    | 626                         | 20.096                | 3,1                                     |
| 2005 | 359    | 7.079                              | 234                                  | 7.313                     | 19.719                    | 652                         | 20.371                | 3,2                                     |
| 2006 | 340    | 6.880                              | 235                                  | 7.115                     | 20.235                    | 691                         | 20.926                | 3,3                                     |

(a) Il numero e l'importo delle pensioni vigenti a fine anno si riferiscono a valori di competenza per i quali sono state effettuate le opportune operazioni di integrazione e decontabilizzazione.

Gli importi esposti, inoltre, sono espressi in moneta dell'anno di riferimento.



**FONDO DI PREVIDENZA PER IL PERSONALE ESATTORIALE****Tav. n. 6 - (C) - Serie storica dei numeri, degli importi complessivi e degli importi medi delle pensioni ai SUPERSTITI VIGENTI alla fine di ciascun anno (a).**

| Anni | Numeri | Importo Annuo                      |                                      |                           | Importo medio annuo       |                             |                       | Incidenza<br>%<br>Fondo su<br>Complesso |
|------|--------|------------------------------------|--------------------------------------|---------------------------|---------------------------|-----------------------------|-----------------------|---|
|      |        | a carico<br>OBG<br>(migl. di EURO) | a carico<br>Fondo<br>(migl. di EURO) | Totale<br>(migl. di EURO) | a carico<br>OBG<br>(EURO) | a carico<br>Fondo<br>(EURO) | Complessivo<br>(EURO) |   |
| 1981 | 4.466  | 10.985                             | 953                                  | 11.938                    | 2.460                     | 213                         | 2.673                 | 8,0                                     |
| 1982 | 4.620  | 13.376                             | 1.142                                | 14.518                    | 2.895                     | 247                         | 3.142                 | 7,9                                     |
| 1983 | 4.654  | 16.183                             | 1.300                                | 17.483                    | 3.477                     | 279                         | 3.756                 | 7,4                                     |
| 1984 | 4.725  | 17.832                             | 1.460                                | 19.292                    | 3.774                     | 309                         | 4.083                 | 7,6                                     |
| 1985 | 4.768  | 19.533                             | 1.682                                | 21.215                    | 4.097                     | 353                         | 4.450                 | 7,9                                     |
| 1986 | 4.763  | 22.276                             | 766                                  | 23.042                    | 4.677                     | 161                         | 4.838                 | 3,3                                     |
| 1987 | 4.810  | 23.347                             | 1.942                                | 25.289                    | 4.854                     | 404                         | 5.258                 | 7,7                                     |
| 1988 | 4.865  | 24.877                             | 2.078                                | 26.955                    | 5.114                     | 427                         | 5.541                 | 7,7                                     |
| 1989 | 4.918  | 28.461                             | 2.120                                | 30.581                    | 5.787                     | 431                         | 6.218                 | 6,9                                     |
| 1990 | 4.944  | 30.778                             | 2.443                                | 33.221                    | 6.225                     | 494                         | 6.719                 | 7,4                                     |
| 1991 | 4.920  | 35.211                             | 2.132                                | 37.343                    | 7.157                     | 433                         | 7.590                 | 5,7                                     |
| 1992 | 4.889  | 36.364                             | 2.816                                | 39.179                    | 7.438                     | 576                         | 8.014                 | 7,2                                     |
| 1993 | 4.893  | 39.226                             | 2.910                                | 42.136                    | 8.017                     | 595                         | 8.612                 | 6,9                                     |
| 1994 | 4.906  | 41.274                             | 3.345                                | 44.618                    | 8.413                     | 682                         | 9.095                 | 7,5                                     |
| 1995 | 4.822  | 42.928                             | 2.850                                | 45.778                    | 8.903                     | 591                         | 9.494                 | 6,2                                     |
| 1996 | 4.781  | 88.058                             | 2.664                                | 48.143                    | 18.418                    | 1.079                       | 19.497                | 5,5                                     |
| 1997 | 4.772  | 47.535                             | 2.477                                | 50.012                    | 19.774                    | 519                         | 20.293                | 5,0                                     |
| 1998 | 4.676  | 47.839                             | 2.337                                | 50.176                    | 10.231                    | 500                         | 10.731                | 4,7                                     |
| 1999 | 4.618  | 48.559                             | 2.096                                | 50.655                    | 10.515                    | 454                         | 10.969                | 4,1                                     |
| 2000 | 4.532  | 48.803                             | 1.900                                | 50.703                    | 10.769                    | 419                         | 11.188                | 3,7                                     |
| 2001 | 4.468  | 49.854                             | 1.714                                | 51.568                    | 11.158                    | 384                         | 11.542                | 3,3                                     |
| 2002 | 4.332  | 50.615                             | 1.370                                | 51.985                    | 11.684                    | 316                         | 12.000                | 2,6                                     |
| 2003 | 4.234  | 51.138                             | 1.104                                | 52.242                    | 12.078                    | 261                         | 12.339                | 2,1                                     |
| 2004 | 4.088  | 51.353                             | 853                                  | 52.206                    | 12.562                    | 209                         | 12.771                | 1,6                                     |
| 2005 | 4.095  | 52.593                             | 732                                  | 53.325                    | 12.843                    | 179                         | 13.022                | 1,4                                     |
| 2006 | 3.914  | 51.955                             | 378                                  | 52.333                    | 13.274                    | 97                          | 13.371                | 0,7                                     |

(a) Il numero e l'importo delle pensioni vigenti a fine anno si riferiscono a valori di competenza per i quali sono state effettuate le opportune operazioni di integrazione e decontabilizzazione. Gli importi esposti, inoltre, sono espressi in moneta dell'anno di riferimento.

**FONDO DI PREVIDENZA PER IL PERSONALE ESATTORIALE**

**Tav. n. 7 - (A+B+C)- Serie storica dei numeri, degli importi complessivi e degli importi medi del COMPLESSO delle pensioni VIGENTI alla fine di ciascun anno (a)**

| Anni | Numeri | Importo Annuo                      |                                      |                           | Importo medio annuo       |                             |                       | Incidenza<br>%<br>Fondo su<br>Complesso |
|------|--------|------------------------------------|--------------------------------------|---------------------------|---------------------------|-----------------------------|-----------------------|---|
|      |        | a carico<br>OBG<br>(migl. di EURO) | a carico<br>Fondo<br>(migl. di EURO) | Totale<br>(migl. di EURO) | a carico<br>OBG<br>(EURO) | a carico<br>Fondo<br>(EURO) | Complessivo<br>(EURO) |   |
| 1981 | 11.289 | 39.664                             | 4.689                                | 44.353                    | 3.513                     | 415                         | 3.928                 | 10,6                                    |
| 1982 | 11.387 | 46.099                             | 5.136                                | 51.236                    | 4.048                     | 451                         | 4.499                 | 10,0                                    |
| 1983 | 11.223 | 53.600                             | 5.551                                | 59.151                    | 4.776                     | 495                         | 5.271                 | 9,4                                     |
| 1984 | 11.140 | 57.377                             | 6.175                                | 63.552                    | 5.151                     | 554                         | 5.705                 | 9,7                                     |
| 1985 | 11.030 | 62.371                             | 6.776                                | 69.147                    | 5.655                     | 614                         | 6.269                 | 9,8                                     |
| 1986 | 10.900 | 69.017                             | 4.962                                | 73.979                    | 6.332                     | 455                         | 6.787                 | 6,7                                     |
| 1987 | 10.864 | 72.969                             | 7.488                                | 80.456                    | 6.717                     | 689                         | 7.406                 | 9,3                                     |
| 1988 | 10.802 | 77.536                             | 8.289                                | 85.825                    | 7.178                     | 767                         | 7.945                 | 9,7                                     |
| 1989 | 10.755 | 89.355                             | 7.364                                | 96.719                    | 8.308                     | 685                         | 8.993                 | 7,6                                     |
| 1990 | 11.458 | 110.835                            | 9.019                                | 119.854                   | 9.673                     | 787                         | 10.460                | 7,5                                     |
| 1991 | 11.350 | 125.346                            | 8.049                                | 133.395                   | 11.044                    | 709                         | 11.753                | 6,0                                     |
| 1992 | 11.249 | 131.581                            | 9.323                                | 140.904                   | 11.697                    | 829                         | 12.526                | 6,6                                     |
| 1993 | 11.102 | 139.193                            | 9.187                                | 148.380                   | 12.538                    | 827                         | 13.365                | 6,2                                     |
| 1994 | 10.980 | 144.563                            | 9.938                                | 154.501                   | 13.166                    | 905                         | 14.071                | 6,4                                     |
| 1995 | 10.818 | 148.980                            | 9.315                                | 158.296                   | 13.772                    | 861                         | 14.633                | 5,9                                     |
| 1996 | 10.690 | 198.168                            | 10.872                               | 166.460                   | 18.538                    | 1.017                       | 19.555                | 6,5                                     |
| 1997 | 10.671 | 163.316                            | 12.640                               | 175.956                   | 15.305                    | 2.293                       | 31.927                | 7,2                                     |
| 1998 | 10.381 | 163.148                            | 12.002                               | 175.150                   | 15.716                    | 1.156                       | 16.872                | 6,9                                     |
| 1999 | 10.130 | 162.601                            | 10.997                               | 173.598                   | 16.051                    | 1.086                       | 17.137                | 6,3                                     |
| 2000 | 9.811  | 161.228                            | 10.258                               | 171.485                   | 16.433                    | 1.046                       | 17.479                | 6,0                                     |
| 2001 | 9.580  | 162.758                            | 9.148                                | 171.906                   | 16.989                    | 955                         | 17.944                | 5,3                                     |
| 2002 | 9.245  | 163.809                            | 8.247                                | 172.055                   | 17.719                    | 892                         | 18.611                | 4,8                                     |
| 2003 | 8.919  | 162.750                            | 7.539                                | 170.289                   | 18.248                    | 845                         | 19.093                | 4,4                                     |
| 2004 | 8.567  | 161.535                            | 7.112                                | 168.647                   | 18.855                    | 830                         | 19.686                | 4,2                                     |
| 2005 | 8.520  | 164.061                            | 6.872                                | 170.933                   | 19.256                    | 807                         | 20.063                | 4,0                                     |
| 2006 | 8.116  | 160.672                            | 6.345                                | 167.017                   | 19.797                    | 782                         | 20.579                | 3,8                                     |

(a) Il numero e l'importo delle pensioni vigenti a fine anno si riferiscono a valori di competenza per i quali sono state effettuate le opportune operazioni di integrazione e decontabilizzazione. Gli importi esposti, inoltre, sono espressi in moneta dell'anno di riferimento.

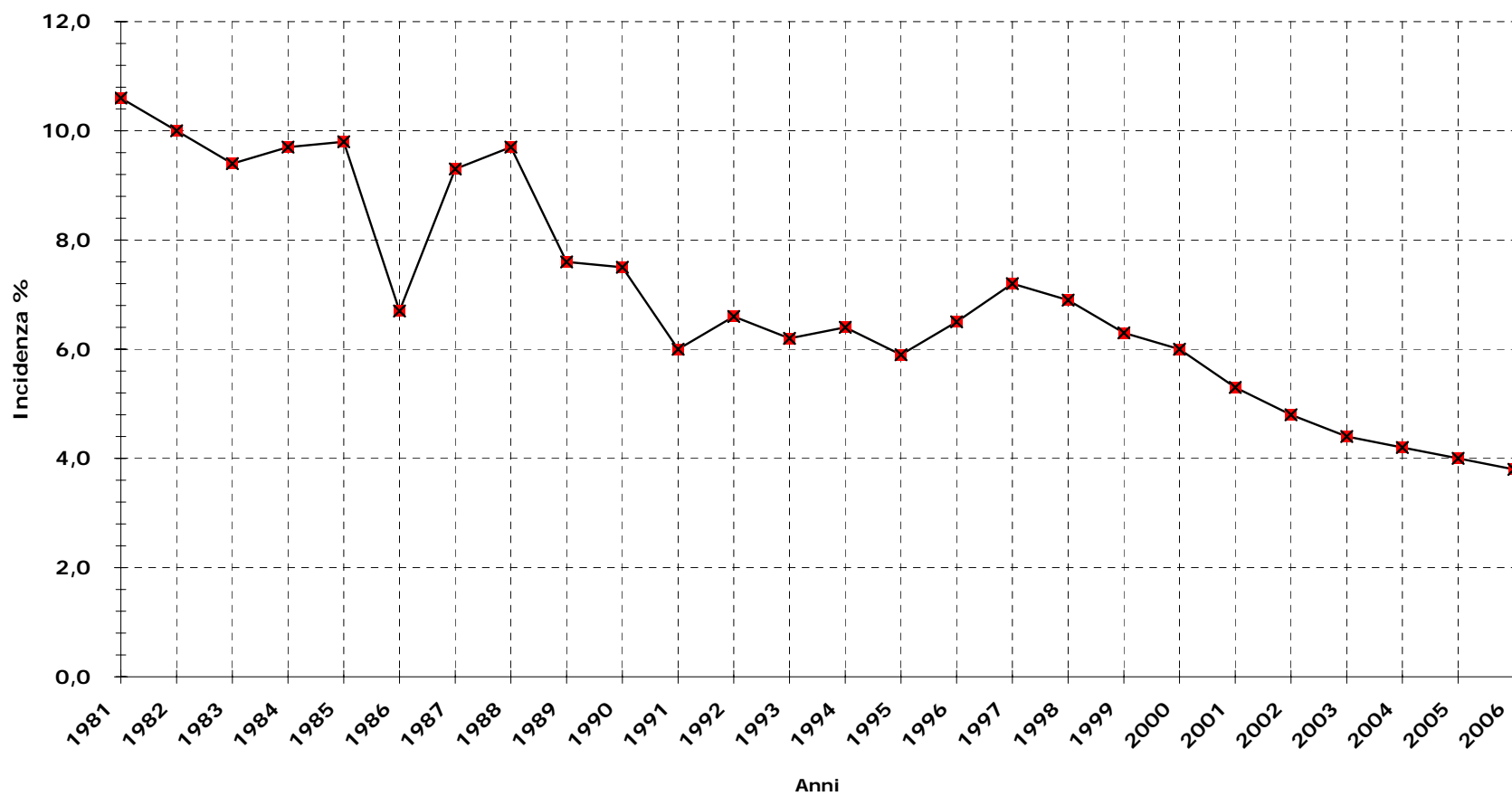
**FONDO DI PREVIDENZA PER IL PERSONALE ESATTORIALE.****Serie storica dell'indice dell'intervento del Fondo per il COMPLESSO delle pensioni VIGENTI**

**FONDO DI PREVIDENZA PER IL PERSONALE ESATTORIALE****Tav. n. 8 - (A) -Serie storica dei numeri, degli importi complessivi e degli importi medi delle pensioni di VECCHIAIA LIQUIDATE alla fine di ciascun anno (a).**

| Anni | Numeri | Importo annuo                      |                                      |                           | Importo medio annuo       |                             |                       | Incidenza<br>%<br>Fondo su<br>Complesso |
|------|--------|------------------------------------|--------------------------------------|---------------------------|---------------------------|-----------------------------|-----------------------|---|
|      |        | a carico<br>OBG<br>(migl. di EURO) | a carico<br>Fondo<br>(migl. di EURO) | Totale<br>(migl. di EURO) | a carico<br>OBG<br>(EURO) | a carico<br>Fondo<br>(EURO) | Complessivo<br>(EURO) |   |
| 1981 | 175    | 831                                | 226                                  | 1.057                     | 4.748                     | 1.290                       | 6.038                 | 21,4                                    |
| 1982 | 213    | 1.279                              | 320                                  | 1.599                     | 6.006                     | 1.503                       | 7.509                 | 20,0                                    |
| 1983 | 153    | 1.105                              | 196                                  | 1.301                     | 7.220                     | 1.283                       | 8.503                 | 15,1                                    |
| 1984 | 182    | 1.347                              | 333                                  | 1.680                     | 7.401                     | 1.827                       | 9.228                 | 19,8                                    |
| 1985 | 195    | 1.650                              | 415                                  | 2.065                     | 8.462                     | 2.127                       | 10.589                | 20,1                                    |
| 1986 | 162    | 1.728                              | 153                                  | 1.881                     | 10.667                    | 947                         | 11.614                | 8,2                                     |
| 1987 | 233    | 2.632                              | 328                                  | 2.960                     | 11.296                    | 1.408                       | 12.704                | 11,1                                    |
| 1988 | 222    | 2.575                              | 499                                  | 3.074                     | 11.599                    | 2.247                       | 13.846                | 16,2                                    |
| 1989 | 245    | 3.817                              | 317                                  | 4.134                     | 15.578                    | 1.294                       | 16.872                | 7,7                                     |
| 1990 | 871    | 15.200                             | 183                                  | 15.383                    | 17.451                    | 210                         | 17.661                | 1,2                                     |
| 1991 | 278    | 4.903                              | 91                                   | 4.994                     | 17.638                    | 327                         | 17.965                | 1,8                                     |
| 1992 | 172    | 3.571                              | 123                                  | 3.694                     | 20.760                    | 715                         | 21.475                | 3,3                                     |
| 1993 | 180    | 3.674                              | 129                                  | 3.803                     | 20.412                    | 717                         | 21.129                | 3,4                                     |
| 1994 | 146    | 2.935                              | 278                                  | 3.213                     | 20.099                    | 1.907                       | 22.006                | 8,7                                     |
| 1995 | 199    | 2.814                              | 1.831                                | 4.645                     | 14.139                    | 9.203                       | 23.342                | 39,4                                    |
| 1996 | 184    | 2.597                              | 1.844                                | 4.440                     | 14.113                    | 10.020                      | 24.133                | 41,5                                    |
| 1997 | 326    | 6.193                              | 3.026                                | 9.219                     | 36.783                    | 17.971                      | 54.754                | 32,8                                    |
| 1998 | 84     | 1.980                              | 715                                  | 2.695                     | 45.640                    | 16.486                      | 62.126                | 26,5                                    |
| 1999 | 39     | 1.731                              | 11                                   | 905                       | 44.373                    | 291                         | 23.208                | 1,3                                     |
| 2000 | 34     | 1.084                              | 26                                   | 1.110                     | 31.876                    | 758                         | 32.634                | 2,3                                     |
| 2001 | 51     | 1.225                              | 12                                   | 1.237                     | 24.018                    | 243                         | 24.262                | 1,0                                     |
| 2002 | 30     | 810                                | 8                                    | 818                       | 26.993                    | 273                         | 27.267                | 1,0                                     |
| 2003 | 74     | 1.976                              | 10                                   | 1.986                     | 26.702                    | 135                         | 26.838                | 0,5                                     |
| 2004 | 70     | 1.801                              | 17                                   | 1.818                     | 25.728                    | 243                         | 25.973                | 0,9                                     |
| 2005 | 71     | 1.924                              | 31                                   | 1.955                     | 27.098                    | 437                         | 27.537                | 1,6                                     |
| 2006 | 68     | 1.720                              | 150                                  | 1.870                     | 25.293                    | 2.206                       | 27.502                | 8,0                                     |

(a) Gli importi esposti sono espressi in moneta dell'anno di riferimento.

**FONDO DI PREVIDENZA PER IL PERSONALE ESATTORIALE.**

**Serie storica dell'indice dell'intervento del Fondo per le pensioni di VECCHIAIA LIQUIDATE alla fine di ciascun anno.**

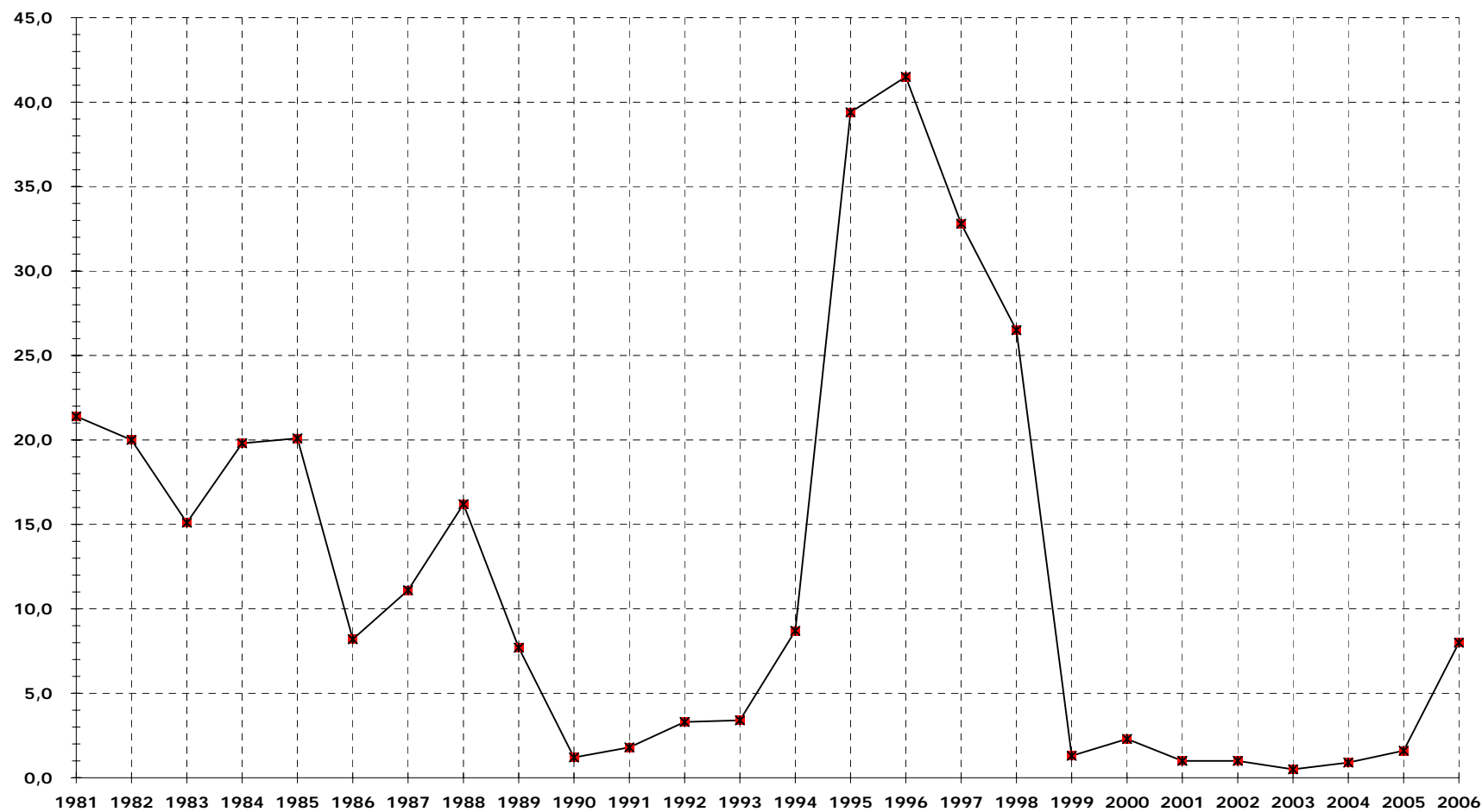

## FONDO DI PREVIDENZA PER IL PERSONALE ESATTORIALE

Tav. n. 9 - (B) - Serie storica dei numeri, degli importi complessivi e degli importi medi delle pensioni d'INVALIDITA' LIQUIDATE alla fine di ciascun anno (a).

| Anni | Numeri | Importo Annuo                     |                                     |                          | Importo medio annuo       |                             |                       | Incidenza<br>%<br>Fondo su<br>Complesso |
|------|--------|-----------------------------------|-------------------------------------|--------------------------|---------------------------|-----------------------------|-----------------------|---|
|      |        | a carico<br>OBG<br>(migl.di EURO) | a carico<br>Fondo<br>(migl.di EURO) | Totale<br>(migl.di EURO) | a carico<br>OBG<br>(EURO) | a carico<br>Fondo<br>(EURO) | Complessivo<br>(EURO) |   |
| 1981 | 26     | 102                               | 13                                  | 115                      | 3.913                     | 497                         | 4.410                 | 11,3                                    |
| 1982 | 21     | 91                                | 10                                  | 102                      | 4.353                     | 492                         | 4.845                 | 10,2                                    |
| 1983 | 21     | 123                               | 15                                  | 138                      | 5.878                     | 713                         | 6.591                 | 10,8                                    |
| 1984 | 14     | 51                                | 38                                  | 89                       | 3.615                     | 2.730                       | 6.345                 | 43,0                                    |
| 1985 | 18     | 104                               | 35                                  | 138                      | 5.767                     | 1.922                       | 7.689                 | 25,0                                    |
| 1986 | 15     | 108                               | 5                                   | 114                      | 7.230                     | 344                         | 7.574                 | 4,5                                     |
| 1987 | 27     | 208                               | 22                                  | 229                      | 7.689                     | 803                         | 8.492                 | 9,5                                     |
| 1988 | 25     | 231                               | 38                                  | 269                      | 9.255                     | 1.508                       | 10.763                | 14,0                                    |
| 1989 | 21     | 236                               | 9                                   | 244                      | 11.214                    | 418                         | 11.632                | 3,6                                     |
| 1990 | 21     | 274                               | 2                                   | 276                      | 13.034                    | 98                          | 13.132                | 0,7                                     |
| 1991 | 13     | 171                               | 4                                   | 175                      | 13.190                    | 278                         | 13.468                | 2,1                                     |
| 1992 | 31     | 566                               | 12                                  | 578                      | 18.259                    | 400                         | 18.659                | 2,1                                     |
| 1993 | 16     | 285                               | 12                                  | 297                      | 17.785                    | 775                         | 18.560                | 4,2                                     |
| 1994 | 7      | 119                               | 3                                   | 122                      | 16.969                    | 443                         | 17.412                | 2,5                                     |
| 1995 | 13     | 266                               | 4                                   | 270                      | 20.460                    | 318                         | 20.778                | 1,5                                     |
| 1996 | 16     | 297                               | 5                                   | 302                      | 18.560                    | 291                         | 18.851                | 1,5                                     |
| 1997 | 20     | 433                               | 25                                  | 458                      | 41.978                    | 2.378                       | 44.356                | 5,4                                     |
| 1998 | 22     | 457                               | 7                                   | 464                      | 40.174                    | 638                         | 40.812                | 1,6                                     |
| 1999 | 17     | 675                               | 8                                   | 357                      | 39.706                    | 475                         | 21.005                | 2,3                                     |
| 2000 | 35     | 752                               | 8                                   | 760                      | 21.484                    | 218                         | 21.703                | 1,0                                     |
| 2001 | 17     | 384                               | 10                                  | 393                      | 22.569                    | 577                         | 23.147                | 2,5                                     |
| 2002 | 18     | 416                               | 2                                   | 417                      | 23.095                    | 90                          | 23.185                | 0,4                                     |
| 2003 | 4      | 79                                | 2                                   | 81                       | 19.750                    | 500                         | 20.363                | 2,5                                     |
| 2004 | 8      | 178                               | 4                                   | 182                      | 22.250                    | 500                         | 22.774                | 2,2                                     |
| 2005 | 7      | 135                               | 6                                   | 141                      | 19.286                    | 857                         | 20.143                | 4,3                                     |
| 2006 | 2      | 37                                | 3                                   | 40                       | 18.500                    | 1.500                       | 20.000                | 7,5                                     |

(a) Gli importi esposti sono espressi in moneta dell'anno di riferimento.

## FONDO DI PREVIDENZA PER IL PERSONALE ESATTORIALE

Tav. n. 10 - (C) - Serie storica dei numeri, degli importi complessivi e degli importi medi delle pensioni LIQUIDATE ai SUPERSTITI alla fine di ciascun anno (a).

| Anni | Numeri | Importo Annuo                     |                                     |                          | Importo medio annuo       |                             |                       | Incidenza<br>%<br>Fondo su<br>Complesso |
|------|--------|-----------------------------------|-------------------------------------|--------------------------|---------------------------|-----------------------------|-----------------------|---|
|      |        | a carico<br>OBG<br>(migl.di EURO) | a carico<br>Fondo<br>(migl.di EURO) | Totale<br>(migl.di EURO) | a carico<br>OBG<br>(EURO) | a carico<br>Fondo<br>(EURO) | Complessivo<br>(EURO) |   |
| 1981 | 249    | 578                               | 75                                  | 653                      | 2.323                     | 301                         | 2.624                 | 11,5                                    |
| 1982 | 241    | 703                               | 84                                  | 787                      | 2.917                     | 349                         | 3.266                 | 10,7                                    |
| 1983 | 284    | 946                               | 111                                 | 1.057                    | 3.332                     | 389                         | 3.721                 | 10,5                                    |
| 1984 | 239    | 844                               | 126                                 | 970                      | 3.533                     | 527                         | 4.060                 | 13,0                                    |
| 1985 | 227    | 888                               | 115                                 | 1.003                    | 3.913                     | 505                         | 4.418                 | 11,4                                    |
| 1986 | 230    | 979                               | 107                                 | 1.086                    | 4.255                     | 467                         | 4.722                 | 9,9                                     |
| 1987 | 240    | 1.103                             | 140                                 | 1.243                    | 4.594                     | 585                         | 5.179                 | 11,3                                    |
| 1988 | 239    | 1.148                             | 103                                 | 1.250                    | 4.802                     | 430                         | 5.232                 | 8,2                                     |
| 1989 | 234    | 1.370                             | 159                                 | 1.529                    | 5.855                     | 678                         | 6.533                 | 10,4                                    |
| 1990 | 214    | 1.353                             | 93                                  | 1.446                    | 6.321                     | 437                         | 6.758                 | 6,5                                     |
| 1991 | 193    | 1.498                             | 70                                  | 1.568                    | 7.760                     | 364                         | 8.124                 | 4,5                                     |
| 1992 | 189    | 1.596                             | 80                                  | 1.676                    | 8.446                     | 424                         | 8.870                 | 4,8                                     |
| 1993 | 215    | 1.960                             | 111                                 | 2.070                    | 9.116                     | 514                         | 9.630                 | 5,3                                     |
| 1994 | 205    | 2.035                             | 147                                 | 2.182                    | 9.926                     | 715                         | 10.641                | 6,7                                     |
| 1995 | 185    | 1.908                             | 171                                 | 2.079                    | 10.312                    | 924                         | 11.236                | 8,2                                     |
| 1996 | 219    | 2.373                             | 39                                  | 2.412                    | 10.836                    | 177                         | 11.013                | 1,6                                     |
| 1997 | 215    | 2.366                             | 39                                  | 2.405                    | 21.311                    | 350                         | 21.661                | 1,6                                     |
| 1998 | 170    | 1.897                             | 72                                  | 1.970                    | 21.617                    | 821                         | 22.438                | 3,7                                     |
| 1999 | 169    | 4.008                             | 11                                  | 2.081                    | 23.716                    | 66                          | 12.316                | 0,5                                     |
| 2000 | 177    | 2.004                             | 167                                 | 2.171                    | 11.321                    | 942                         | 12.263                | 7,7                                     |
| 2001 | 159    | 2.010                             | 63                                  | 2.073                    | 12.646                    | 396                         | 13.041                | 3,0                                     |
| 2002 | 168    | 2.306                             | 25                                  | 2.331                    | 13.728                    | 150                         | 13.877                | 1,1                                     |
| 2003 | 173    | 2.314                             | 101                                 | 2.415                    | 13.377                    | 584                         | 13.960                | 4,2                                     |
| 2004 | 158    | 2.142                             | 112                                 | 2.254                    | 13.557                    | 709                         | 14.265                | 5,0                                     |
| 2005 | 134    | 1.762                             | 48                                  | 1.810                    | 13.149                    | 358                         | 13.507                | 2,7                                     |
| 2006 | 139    | 1.923                             | 60                                  | 1.983                    | 13.835                    | 432                         | 14.266                | 3,0                                     |

(a) Gli importi esposti sono espressi in moneta dell'anno di riferimento.

## FONDO DI PREVIDENZA PER IL PERSONALE ESATTORIALE

Tav. n. 11 - (A+B+C) Serie storica dei numeri, degli importi complessivi e degli importi medi del COMPLESSO delle pensioni LIQUIDATE alla fine di ciascun anno (a).

| Anni | Numeri | Importo Annuo                      |                                      |                           | Importo medio annuo       |                             |                       | Incidenza<br>%<br>Fondo su<br>Complesso |
|------|--------|------------------------------------|--------------------------------------|---------------------------|---------------------------|-----------------------------|-----------------------|---|
|      |        | a carico<br>OBG<br>(migl. di EURO) | a carico<br>Fondo<br>(migl. di EURO) | Totale<br>(migl. di EURO) | a carico<br>OBG<br>(EURO) | a carico<br>Fondo<br>(EURO) | Complessivo<br>(EURO) |   |
| 1981 | 450    | 1.511                              | 313                                  | 1.825                     | 3.358                     | 697                         | 4.055                 | 17,2                                    |
| 1982 | 475    | 2.074                              | 415                                  | 2.488                     | 4.365                     | 873                         | 5.238                 | 16,7                                    |
| 1983 | 458    | 2.174                              | 322                                  | 2.496                     | 4.747                     | 703                         | 5.450                 | 12,9                                    |
| 1984 | 435    | 2.242                              | 497                                  | 2.739                     | 5.154                     | 1.142                       | 6.296                 | 18,1                                    |
| 1985 | 440    | 2.642                              | 564                                  | 3.206                     | 6.005                     | 1.282                       | 7.287                 | 17,6                                    |
| 1986 | 407    | 2.815                              | 266                                  | 3.081                     | 6.917                     | 654                         | 7.571                 | 8,6                                     |
| 1987 | 500    | 3.942                              | 490                                  | 4.432                     | 7.884                     | 980                         | 8.864                 | 11,1                                    |
| 1988 | 486    | 3.954                              | 639                                  | 4.593                     | 8.136                     | 1.316                       | 9.452                 | 13,9                                    |
| 1989 | 500    | 5.422                              | 484                                  | 5.907                     | 10.845                    | 969                         | 11.814                | 8,2                                     |
| 1990 | 1.106  | 16.826                             | 278                                  | 17.105                    | 15.214                    | 252                         | 15.466                | 1,6                                     |
| 1991 | 484    | 6.572                              | 165                                  | 6.737                     | 13.579                    | 340                         | 13.919                | 2,4                                     |
| 1992 | 392    | 5.733                              | 215                                  | 5.949                     | 14.625                    | 549                         | 15.174                | 3,6                                     |
| 1993 | 411    | 5.919                              | 252                                  | 6.171                     | 14.400                    | 613                         | 15.013                | 4,1                                     |
| 1994 | 358    | 5.088                              | 428                                  | 5.516                     | 14.213                    | 1.196                       | 15.409                | 7,8                                     |
| 1995 | 397    | 4.987                              | 2.006                                | 6.994                     | 12.563                    | 5.054                       | 17.617                | 28,7                                    |
| 1996 | 419    | 5.267                              | 1.887                                | 7.154                     | 12.570                    | 4.504                       | 17.074                | 26,4                                    |
| 1997 | 561    | 8.993                              | 3.089                                | 12.082                    | 16.029                    | 5.507                       | 21.536                | 25,6                                    |
| 1998 | 276    | 4.334                              | 795                                  | 5.129                     | 30.407                    | 5.574                       | 35.981                | 15,5                                    |
| 1999 | 225    | 6.414                              | 31                                   | 3.344                     | 28.505                    | 136                         | 14.860                | 0,9                                     |
| 2000 | 246    | 3.840                              | 200                                  | 4.040                     | 15.608                    | 813                         | 16.421                | 5,0                                     |
| 2001 | 227    | 3.619                              | 85                                   | 3.704                     | 15.943                    | 375                         | 16.319                | 2,3                                     |
| 2002 | 216    | 3.532                              | 35                                   | 3.567                     | 16.350                    | 162                         | 16.512                | 1,0                                     |
| 2003 | 251    | 4.369                              | 113                                  | 4.482                     | 17.406                    | 450                         | 17.857                | 2,5                                     |
| 2004 | 236    | 4.121                              | 133                                  | 4.254                     | 17.462                    | 564                         | 18.026                | 3,1                                     |
| 2005 | 212    | 3.820                              | 86                                   | 3.906                     | 18.019                    | 406                         | 18.423                | 2,2                                     |
| 2006 | 209    | 3.657                              | 213                                  | 3.870                     | 17.498                    | 1.019                       | 18.424                | 5,5                                     |

(a) Gli importi esposti sono espressi in moneta dell'anno di riferimento.



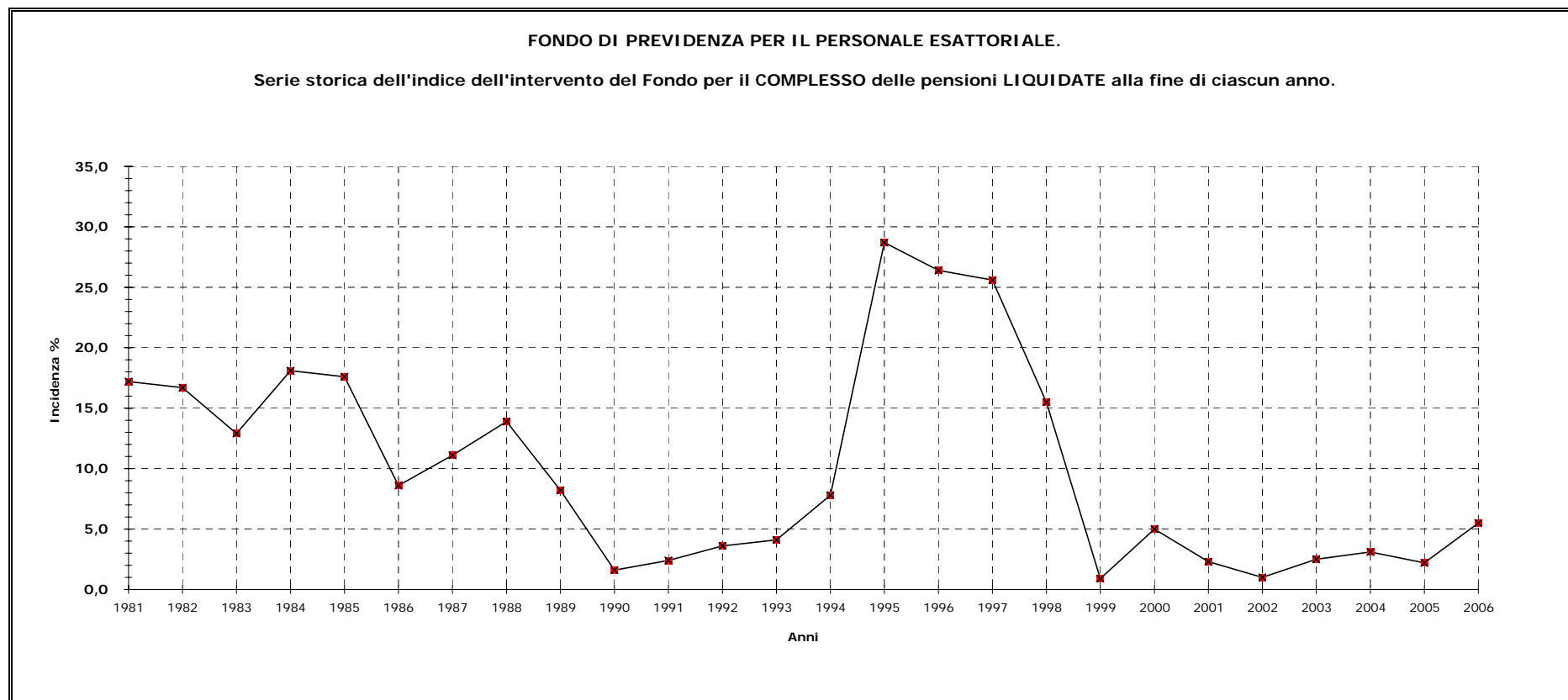

**B-PRINCIPALI INFORMAZIONI TRATTE DALLE PROCEDURE  
AUTOMATIZZATE ALLA DATA DEL 31/12/2006**

## FONDO DI PREVIDENZA PER IL PERSONALE ESATTORIALE

Tav. n. 12 - Numero ed importo medio mensile delle pensioni vigenti al 31/12/2006 ripartite per anno di decorrenza e categoria (a)  
(importi in EURO)

| Anni di decorrenza  | VECCHIAIA    |                       | INVALIDITA' |                       | SUPERSTITI    |            |               |              | COMPLESSO    |                       |
|---------------------|--------------|-----------------------|-------------|-----------------------|---------------|------------|---------------|--------------|--------------|-----------------------|
|                     | Numero       | Importo medio mensile | Numero      | Importo medio mensile | di assicurato |            | di pensionato |              | Numero       | Importo medio mensile |
| <b>fino al 1982</b> | 799          | 1.641                 | 98          | 1.248                 | 431           | 878        | 587           | 965          | 1.915        | 1.242                 |
| <b>1983</b>         | 75           | 1.780                 | 6           | 1.525                 | 26            | 746        | 69            | 987          | 176          | 1.308                 |
| <b>1984</b>         | 77           | 1.934                 | 7           | 1.476                 | 20            | 809        | 65            | 940          | 169          | 1.400                 |
| <b>1985</b>         | 85           | 1.948                 | 11          | 1.609                 | 25            | 818        | 55            | 1.015        | 176          | 1.475                 |
| <b>1986</b>         | 91           | 1.944                 | 6           | 1.330                 | 36            | 970        | 64            | 1.065        | 197          | 1.462                 |
| <b>1987</b>         | 119          | 2.052                 | 9           | 1.611                 | 28            | 1.031      | 80            | 982          | 236          | 1.552                 |
| <b>1988</b>         | 113          | 2.234                 | 10          | 1.680                 | 14            | 964        | 65            | 1.065        | 202          | 1.743                 |
| <b>1989</b>         | 183          | 2.303                 | 16          | 1.573                 | 17            | 819        | 92            | 1.019        | 308          | 1.800                 |
| <b>1990</b>         | 705          | 2.241                 | 7           | 1.584                 | 13            | 977        | 79            | 1.068        | 804          | 2.100                 |
| <b>1991</b>         | 121          | 2.270                 | 6           | 1.898                 | 17            | 1.218      | 84            | 1.086        | 228          | 1.746                 |
| <b>1992</b>         | 168          | 2.317                 | 18          | 1.652                 | 20            | 1.147      | 98            | 1.021        | 304          | 1.783                 |
| <b>1993</b>         | 95           | 2.105                 | 6           | 2.238                 | 23            | 1.278      | 106           | 1.047        | 230          | 1.538                 |
| <b>1994</b>         | 148          | 2.328                 | 9           | 1.513                 | 19            | 1.160      | 105           | 1.101        | 281          | 1.765                 |
| <b>1995</b>         | 117          | 2.633                 | 8           | 2.410                 | 23            | 1.440      | 96            | 1.117        | 244          | 1.917                 |
| <b>1996</b>         | 229          | 2.358                 | 11          | 1.926                 | 22            | 1.261      | 126           | 1.137        | 388          | 1.887                 |
| <b>1997</b>         | 216          | 2.834                 | 9           | 1.864                 | 17            | 1.160      | 116           | 1.130        | 358          | 2.178                 |
| <b>1998</b>         | 46           | 3.030                 | 14          | 2.062                 | 16            | 1.523      | 110           | 1.110        | 186          | 1.692                 |
| <b>1999</b>         | 28           | 2.157                 | 15          | 1.694                 | 13            | 1.219      | 113           | 1.193        | 169          | 1.399                 |
| <b>2000</b>         | 38           | 2.411                 | 20          | 1.979                 | 11            | 1.366      | 128           | 1.107        | 197          | 1.462                 |
| <b>2001</b>         | 38           | 2.337                 | 17          | 2.017                 | 10            | 1.668      | 129           | 1.231        | 194          | 1.539                 |
| <b>2002</b>         | 29           | 2.304                 | 7           | 1.959                 | 14            | 1.320      | 121           | 1.155        | 171          | 1.396                 |
| <b>2003</b>         | 84           | 2.253                 | 4           | 1.413                 | 8             | 1.368      | 136           | 1.264        | 232          | 1.628                 |
| <b>2004</b>         | 61           | 2.234                 | 4           | 1.437                 | 12            | 1.196      | 129           | 1.260        | 206          | 1.548                 |
| <b>2005</b>         | 61           | 2.077                 | 3           | 1.365                 | 9             | 1.042      | 104           | 1.222        | 177          | 1.510                 |
| <b>2006</b>         | 69           | 2.189                 | 3           | 1.236                 | 3             | 1.095      | 122           | 1.206        | 197          | 1.549                 |
| <b>Totale</b>       | <b>3.795</b> | <b>2.148</b>          | <b>324</b>  | <b>1.610</b>          | <b>847</b>    | <b>994</b> | <b>2.979</b>  | <b>1.091</b> | <b>7.945</b> | <b>1.607</b>          |

(a) - La decorrenza è riferita alla pensione diretta.

**FONDO DI PREVIDENZA PER IL PERSONALE ESATTORIALE**  
**Distribuzione percentuale per categoria del numero delle pensioni vigenti al**  
**31/12/2006**

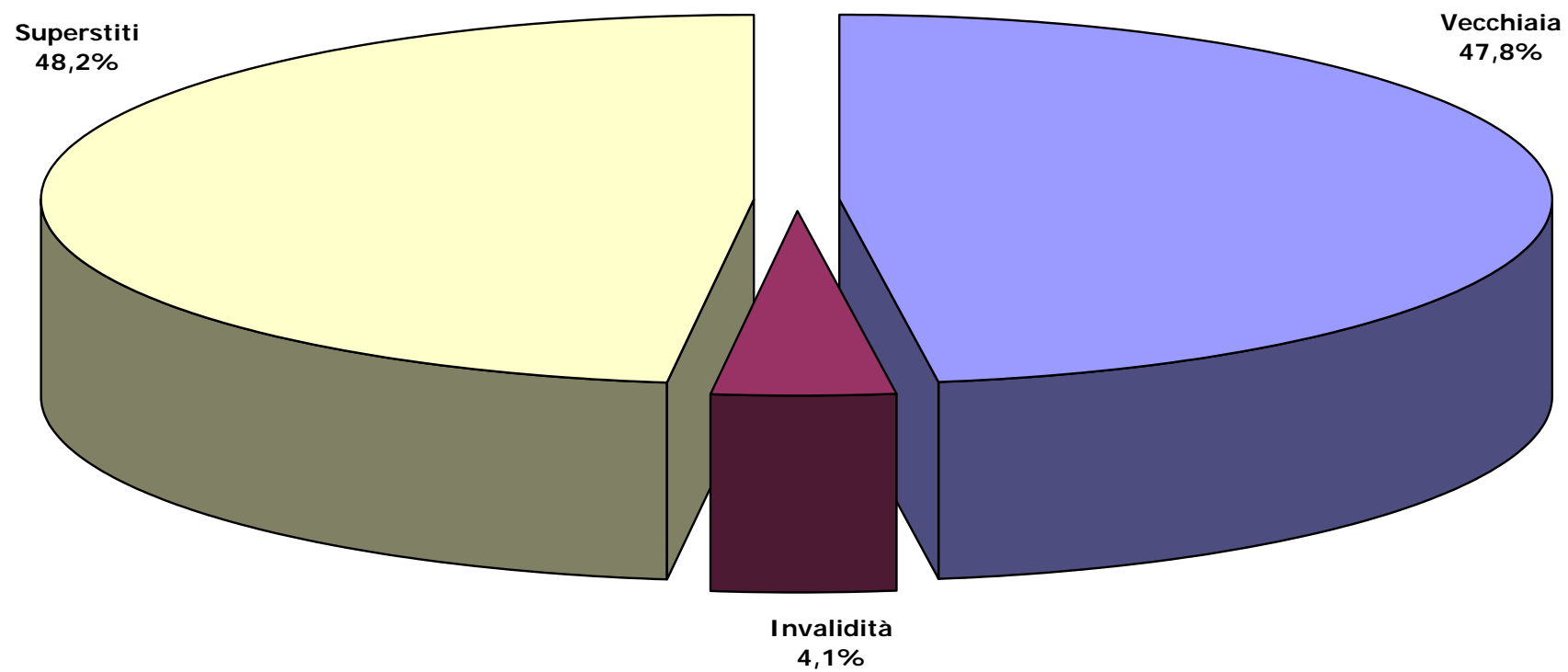

**FONDO DI PREVIDENZA PER IL PERSONALE ESATTORIALE****Tav. n.13 - Distribuzione per sesso del numero, dell'età, dell'anzianità e dell'importo medio mensile delle pensioni di VECCHIAIA liquidate nel periodo 1997-2006**

| <b>ANNI</b>   | <b>MASCHI</b> |             |             |              | <b>FEMMINE</b> |             |             |              | <b>COMPLESSO</b> |             |             |              |
|---------------|---------------|-------------|-------------|--------------|----------------|-------------|-------------|--------------|------------------|-------------|-------------|--------------|
|               | Numero        | Età media   | Anz. Media  | Imp. Medio   | Numero         | Età media   | Anz. Media  | Imp. Medio   | Numero           | Età media   | Anz. Media  | Imp. Medio   |
| <b>1997</b>   | 180           | 61,5        | 32,3        | 2.974        | 36             | 57,3        | 28,5        | 2.134        | 216              | 60,8        | 31,6        | 2.834        |
| <b>1998</b>   | 36            | 63,6        | 32,3        | 3.259        | 10             | 59,7        | 28,6        | 2.202        | 46               | 62,7        | 31,5        | 3.029        |
| <b>1999</b>   | 15            | 64,4        | 30,3        | 2.453        | 13             | 61,4        | 28,2        | 1.815        | 28               | 63,0        | 29,3        | 2.157        |
| <b>2000</b>   | 27            | 64,4        | 32,6        | 2.591        | 11             | 61,9        | 23,1        | 1.971        | 38               | 63,7        | 29,8        | 2.411        |
| <b>2001</b>   | 27            | 65,0        | 29,4        | 2.373        | 11             | 61,0        | 33,1        | 2.247        | 38               | 63,8        | 30,5        | 2.337        |
| <b>2002</b>   | 21            | 65,1        | 33,3        | 2.474        | 8              | 61,0        | 29,6        | 1.856        | 29               | 64,0        | 32,2        | 2.304        |
| <b>2003</b>   | 55            | 65,2        | 28,5        | 2.410        | 29             | 61,1        | 26,7        | 1.953        | 84               | 63,8        | 27,9        | 2.253        |
| <b>2004</b>   | 36            | 65,1        | 29,7        | 2.250        | 25             | 61,0        | 26,7        | 2.211        | 61               | 63,4        | 28,5        | 2.234        |
| <b>2005</b>   | 36            | 65,1        | 28,9        | 2.162        | 25             | 61,5        | 25,2        | 1.956        | 61               | 63,6        | 27,4        | 2.077        |
| <b>2006</b>   | 39            | 65,1        | 29,0        | 2.414        | 30             | 61          | 20,8        | 1.896,0      | 69               | 63,5        | 25,5        | 2.189        |
| <b>Totale</b> | <b>472</b>    | <b>63,5</b> | <b>30,9</b> | <b>2.671</b> | <b>198</b>     | <b>60,5</b> | <b>26,4</b> | <b>2.027</b> | <b>670</b>       | <b>62,6</b> | <b>29,6</b> | <b>2.481</b> |

## FONDO DI PREVIDENZA PER IL PERSONALE ESATTORIALE

Tav. n. 14 - Numero delle pensioni vigenti al 31/12/2006 ripartite classi di età del titolare, per categoria e sesso.

| Classi di età     | VECCHIAIA    |             |              | INVALIDITA' |             |             | SUPERSTITI  |              |              | TOTALE       |              |              |
|-------------------|--------------|-------------|--------------|-------------|-------------|-------------|-------------|--------------|--------------|--------------|--------------|--------------|
|                   | Maschi       | Femmine     | Totale       | Maschi      | Femmine     | Totale      | Maschi      | Femmine      | Totale       | Maschi       | Femmine      | Totale       |
| <b>Fino a 4</b>   | 0            | 0           | 0            | 0           | 0           | 0           | 1           | 1            | 2            | 1            | 1            | 2            |
| <b>5 - 9</b>      | 0            | 0           | 0            | 0           | 0           | 0           |             |              | 0            | 0            | 0            | 0            |
| <b>10 - 14</b>    | 0            | 0           | 0            | 0           | 0           | 0           | 2           |              | 2            | 2            | 0            | 2            |
| <b>15 - 19</b>    | 0            | 0           | 0            | 0           | 0           | 0           | 4           | 1            | 5            | 4            | 1            | 5            |
| <b>20 - 24</b>    | 0            | 0           | 0            | 0           | 0           | 0           | 2           | 1            | 3            | 2            | 1            | 3            |
| <b>25 - 29</b>    | 0            | 0           | 0            | 0           | 0           | 0           |             |              | 0            | 0            | 0            | 0            |
| <b>30 - 34</b>    | 0            | 0           | 0            | 1           | 1           | 2           |             | 1            | 1            | 1            | 2            | 3            |
| <b>35 - 39</b>    | 0            | 0           | 0            | 2           | 1           | 3           |             | 6            | 6            | 2            | 7            | 9            |
| <b>40 - 44</b>    | 0            | 0           | 0            | 3           | 2           | 5           | 4           | 13           | 17           | 7            | 15           | 22           |
| <b>45 - 49</b>    | 0            | 0           | 0            | 2           | 0           | 2           | 8           | 24           | 32           | 10           | 24           | 34           |
| <b>50 - 54</b>    | 0            | 0           | 0            | 9           | 4           | 13          | 4           | 52           | 56           | 13           | 56           | 69           |
| <b>55 - 59</b>    | 0            | 0           | 0            | 19          | 5           | 24          | 14          | 119          | 133          | 33           | 124          | 157          |
| <b>60 - 64</b>    | 7            | 122         | 129          | 43          | 10          | 53          | 16          | 185          | 201          | 66           | 317          | 383          |
| <b>65 - 69</b>    | 352          | 218         | 570          | 60          | 11          | 71          | 18          | 359          | 377          | 430          | 588          | 1.018        |
| <b>70 - 74</b>    | 822          | 119         | 941          | 31          | 8           | 39          | 12          | 463          | 475          | 865          | 590          | 1.455        |
| <b>75 - 79</b>    | 717          | 142         | 859          | 37          | 11          | 48          | 18          | 617          | 635          | 772          | 770          | 1.542        |
| <b>80 - 84</b>    | 575          | 195         | 770          | 26          | 11          | 37          | 12          | 747          | 759          | 613          | 953          | 1.566        |
| <b>85 - 89</b>    | 253          | 104         | 357          | 13          | 5           | 18          | 15          | 644          | 659          | 281          | 753          | 1.034        |
| <b>90 e oltre</b> | 120          | 49          | 169          | 4           | 5           | 9           | 7           | 456          | 463          | 131          | 510          | 641          |
| <b>totale</b>     | <b>2.846</b> | <b>949</b>  | <b>3.795</b> | <b>250</b>  | <b>74</b>   | <b>324</b>  | <b>137</b>  | <b>3.689</b> | <b>3.826</b> | <b>3.233</b> | <b>4.712</b> | <b>7.945</b> |
| <b>età' media</b> | <b>76,9</b>  | <b>75,2</b> | <b>76,4</b>  | <b>69,2</b> | <b>70,9</b> | <b>69,6</b> | <b>66,2</b> | <b>78,1</b>  | <b>77,6</b>  | <b>75,8</b>  | <b>77,4</b>  | <b>76,7</b>  |

## FONDO DI PREVIDENZA PER IL PERSONALE ESATTORIALE

Tav. n. 15 - Numero delle pensioni vigenti al 31/12/2006 ripartite classi di importo della pensione mensile e per categoria (a)  
( importi in EURO)

| Classi di importo<br>(a)     |   |              | VECCHIAIA    |              | INVALIDITA'  |              | SUPERSTITI   |              | TOTALE       |              |
|------------------------------|---|--------------|--------------|--------------|--------------|--------------|--------------|--------------|--------------|--------------|
|                              |   |              | Numeri       | %            | Numeri       | %            | Numeri       | %            | Numeri       | %            |
| <b>fino a</b>                | - | <b>100</b>   | 0            | 0,0          | 0            | 0,0          | 0            | 0,0          | 0            | 0,0          |
| <b>100</b>                   | - | <b>200</b>   | 1            | 0,0          | 1            | 0,3          | 31           | 0,8          | 33           | 0,4          |
| <b>200</b>                   | - | <b>300</b>   | 3            | 0,1          |              | 0,0          | 56           | 1,5          | 59           | 0,7          |
| <b>300</b>                   | - | <b>400</b>   | 13           | 0,3          | 2            | 0,6          | 34           | 0,9          | 49           | 0,6          |
| <b>400</b>                   | - | <b>500</b>   | 31           | 0,8          | 1            | 0,3          | 100          | 2,6          | 132          | 1,7          |
| <b>500</b>                   | - | <b>600</b>   | 20           | 0,5          | 2            | 0,6          | 161          | 4,2          | 183          | 2,3          |
| <b>600</b>                   | - | <b>700</b>   | 10           | 0,3          | 5            | 1,5          | 200          | 5,2          | 215          | 2,7          |
| <b>700</b>                   | - | <b>800</b>   | 33           | 0,9          | 2            | 0,6          | 375          | 9,8          | 410          | 5,2          |
| <b>800</b>                   | - | <b>900</b>   | 35           | 0,9          | 11           | 3,4          | 444          | 11,6         | 490          | 6,2          |
| <b>900</b>                   | - | <b>1.000</b> | 33           | 0,9          | 16           | 4,9          | 444          | 11,6         | 493          | 6,2          |
| <b>1.000</b>                 | - | <b>1.100</b> | 55           | 1,4          | 21           | 6,5          | 453          | 11,8         | 529          | 6,7          |
| <b>1.100</b>                 | - | <b>1.200</b> | 83           | 2,2          | 18           | 5,6          | 420          | 11,0         | 521          | 6,6          |
| <b>1.200</b>                 | - | <b>1.300</b> | 107          | 2,8          | 28           | 8,6          | 309          | 8,1          | 444          | 5,6          |
| <b>1.300</b>                 | - | <b>1.400</b> | 92           | 2,4          | 19           | 5,9          | 199          | 5,2          | 310          | 3,9          |
| <b>1.400</b>                 | - | <b>1.500</b> | 155          | 4,1          | 19           | 5,9          | 120          | 3,1          | 294          | 3,7          |
| <b>1.500</b>                 | - | <b>1.600</b> | 182          | 4,8          | 19           | 5,9          | 106          | 2,8          | 307          | 3,9          |
| <b>1.600</b>                 | - | <b>1.700</b> | 207          | 5,5          | 24           | 7,4          | 73           | 1,9          | 304          | 3,8          |
| <b>1.700</b>                 | - | <b>1.800</b> | 298          | 7,9          | 23           | 7,1          | 61           | 1,6          | 382          | 4,8          |
| <b>1.800</b>                 | - | <b>1.900</b> | 316          | 8,3          | 23           | 7,1          | 61           | 1,6          | 400          | 5,0          |
| <b>1.900</b>                 | - | <b>2.000</b> | 266          | 7,0          | 20           | 6,2          | 43           | 1,1          | 329          | 4,1          |
| <b>2.000</b>                 | - | <b>2.100</b> | 279          | 7,4          | 20           | 6,2          | 27           | 0,7          | 326          | 4,1          |
| <b>2.100</b>                 | - | <b>2.200</b> | 237          | 6,2          | 12           | 3,7          | 21           | 0,5          | 270          | 3,4          |
| <b>2.200</b>                 | - | <b>2.300</b> | 187          | 4,9          | 8            | 2,5          | 18           | 0,5          | 213          | 2,7          |
| <b>2.300</b>                 | - | <b>2.400</b> | 146          | 3,8          | 6            | 1,9          | 15           | 0,4          | 167          | 2,1          |
| <b>2.400</b>                 | - | <b>2.500</b> | 127          | 3,3          | 8            | 2,5          | 13           | 0,3          | 148          | 1,9          |
| <b>oltre</b>                 |   | <b>2.500</b> | 879          | 23,2         | 16           | 4,9          | 42           | 1,1          | 937          | 11,8         |
| <b>Totale</b>                |   |              | <b>3.795</b> | <b>100,0</b> | <b>324</b>   | <b>100,0</b> | <b>3.826</b> | <b>100,0</b> | <b>7.945</b> | <b>100,0</b> |
| <b>Importo medio mensile</b> |   |              | <b>2.148</b> |              | <b>1.610</b> |              | <b>1.070</b> |              | <b>1.607</b> |              |

(a) - L'estremo superiore della classe è escluso

## FONDO DI PREVIDENZA PER IL PERSONALE ESATTORIALE

Tav. n. 15 bis - Numero delle pensioni vigenti al 31/12/2006 ripartite classi di importo della pensione mensile integrativa e per categoria (a)  
( importi in EURO)

| Classi di<br>importo<br><br>(a) |   |              | VECCHIAIA  |              | INVALIDITA' |              | SUPERSTITI   |              | TOTALE       |              |
|---------------------------------|---|--------------|------------|--------------|-------------|--------------|--------------|--------------|--------------|--------------|
|                                 |   |              | Numeri     | %            | Numeri      | %            | Numeri       | %            | Numeri       | %            |
| <b>fino a</b>                   | - | <b>100</b>   | 347        | 39,2         | 43          | 50,6         | 785          | 64,4         | 1.175        | 53,7         |
| <b>100</b>                      | - | <b>200</b>   | 163        | 18,4         | 22          | 25,9         | 210          | 17,2         | 395          | 18,0         |
| <b>200</b>                      | - | <b>300</b>   | 99         | 11,2         | 8           | 9,4          | 82           | 6,7          | 189          | 8,6          |
| <b>300</b>                      | - | <b>400</b>   | 72         | 8,1          | 2           | 2,4          | 61           | 5,0          | 135          | 6,2          |
| <b>400</b>                      | - | <b>500</b>   | 61         | 6,9          | 4           | 4,7          | 25           | 2,1          | 90           | 4,1          |
| <b>500</b>                      | - | <b>600</b>   | 43         | 4,9          | 2           | 2,4          | 24           | 2,0          | 69           | 3,2          |
| <b>600</b>                      | - | <b>700</b>   | 21         | 2,4          |             | 0,0          | 10           | 0,8          | 31           | 1,4          |
| <b>700</b>                      | - | <b>800</b>   | 20         | 2,3          |             | 0,0          | 7            | 0,6          | 27           | 1,2          |
| <b>800</b>                      | - | <b>900</b>   | 11         | 1,2          | 2           | 2,4          | 1            | 0,1          | 14           | 0,6          |
| <b>900</b>                      | - | <b>1.000</b> | 10         | 1,1          |             | 0,0          | 3            | 0,2          | 13           | 0,6          |
| <b>1.000</b>                    | - | <b>1.100</b> | 7          | 0,8          |             | 0,0          | 4            | 0,3          | 11           | 0,5          |
| <b>1.100</b>                    | - | <b>1.200</b> | 6          | 0,7          |             | 0,0          | 3            | 0,2          | 9            | 0,4          |
| <b>1.200</b>                    | - | <b>1.300</b> | 2          | 0,2          |             | 0,0          |              | 0,0          | 2            | 0,1          |
| <b>1.300</b>                    | - | <b>1.400</b> | 3          | 0,3          |             | 0,0          |              | 0,0          | 3            | 0,1          |
| <b>1.400</b>                    | - | <b>1.500</b> | 3          | 0,3          | 1           | 1,2          | 2            | 0,2          | 6            | 0,3          |
| <b>1.500</b>                    | - | <b>1.600</b> | 2          | 0,2          |             | 0,0          |              | 0,0          | 2            | 0,1          |
| <b>1.600</b>                    | - | <b>1.700</b> | 2          | 0,2          |             | 0,0          |              | 0,0          | 2            | 0,1          |
| <b>1.700</b>                    | - | <b>1.800</b> | 5          | 0,6          |             | 0,0          |              | 0,0          | 5            | 0,2          |
| <b>1.800</b>                    | - | <b>1.900</b> | 1          | 0,1          |             | 0,0          | 1            | 0,1          | 2            | 0,1          |
| <b>1.900</b>                    | - | <b>2.000</b> | 1          | 0,1          |             | 0,0          |              | 0,0          | 1            | 0,0          |
| <b>2.000</b>                    | - | <b>2.100</b> | 2          | 0,2          |             | 0,0          |              | 0,0          | 2            | 0,1          |
| <b>2.100</b>                    | - | <b>2.200</b> |            | 0,0          |             | 0,0          |              | 0,0          | 0            | 0,0          |
| <b>2.200</b>                    | - | <b>2.300</b> | 3          | 0,3          |             | 0,0          |              | 0,0          | 3            | 0,1          |
| <b>2.300</b>                    | - | <b>2.400</b> |            | 0,0          |             | 0,0          | 1            | 0,1          | 1            | 0,0          |
| <b>2.400</b>                    | - | <b>2.500</b> |            | 0,0          |             | 0,0          |              | 0,0          | 0            | 0,0          |
| <b>oltre</b>                    |   | <b>2.500</b> | 2          | 0,2          | 1           | 1,2          |              | 0,0          | 3            | 0,1          |
| <b>Totale</b>                   |   |              | <b>886</b> | <b>100,0</b> | <b>85</b>   | <b>100,0</b> | <b>1.219</b> | <b>100,0</b> | <b>2.190</b> | <b>100,0</b> |
| <b>Importo medio mensile</b>    |   |              | <b>283</b> |              | <b>202</b>  |              | <b>128</b>   |              | <b>194</b>   |              |

(a) - L'estremo superiore della classe è escluso



## **C-ANALISI DELL'INTERVENTO DELLE GESTIONI SULLE PENSIONI ESISTENTI ALLA DATA DEL 31/12/2006**

## FONDO DI PREVIDENZA PER IL PERSONALE ESATTORIALE

**Tav. n. 16 - Misura dell'intervento delle gestioni per le pensioni esistenti al 31/12/2006**  
(importi in migliaia di EURO)

| Intervento delle<br>Gestioni | Numero          |              | Importi AGO     |              | Importi Fondo   |              | Totale          |              |
|------------------------------|-----------------|--------------|-----------------|--------------|-----------------|--------------|-----------------|--------------|
|                              | Valori assoluti | Valori %     | Valori assoluti | Valori %     | Valori assoluti | Valori %     | Valori assoluti | Valori %     |
| A totale carico AGO          | 5.652           | 71,1         | 114.629         | 72,6         |                 |              | 114.629         | 69,1         |
| A totale carico Fondo        | 103             | 1,3          |                 |              | 2.537           | 31,5         | 2.537           | 1,5          |
| A carico AGO e Fondo         | 2.190           | 27,6         | 43.296          | 27,4         | 5.518           | 68,5         | 48.814          | 29,4         |
| Complesso in valore assoluto | <b>7.945</b>    | <b>100,0</b> | <b>157.925</b>  | <b>100,0</b> | <b>8.056</b>    | <b>100,0</b> | <b>165.980</b>  | <b>100,0</b> |
| Complesso in valore %        |                 |              | <b>95,1</b>     |              | <b>4,9</b>      |              | <b>100,0</b>    |              |

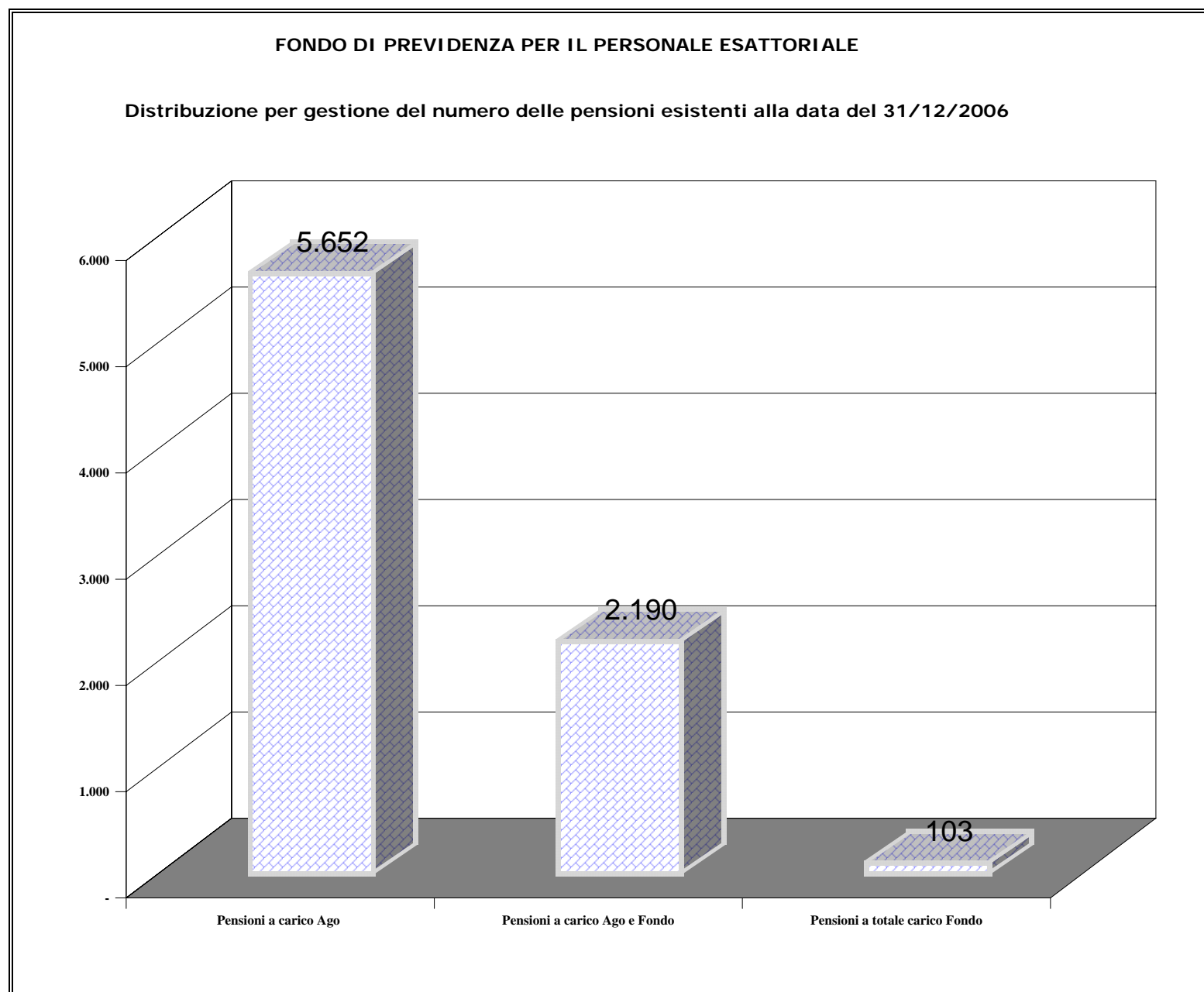

## FONDO DI PREVIDENZA PER IL PERSONALE ESATTORIALE

**Tav. n. 17 -Pensioni vigenti al 31/12/2006: numero ed importi medi mensili per categoria a carico dell'AGO e del Fondo .**  
**(importi in EURO)**

| Categoria                      | Numeri | Importi medi mensili<br>di cui |                   | COMPLESSO | Composizione % |       |           |
|--------------------------------|--------|--------------------------------|-------------------|-----------|----------------|-------|-----------|
|                                |        | a carico<br>AGO                | a carico<br>FONDO |           | AGO            | FONDO | COMPLESSO |
| PENSIONI A TOTALE CARICO AGO   |        |                                |                   |           |                |       |           |
| Vecchiaia                      | 2.826  | 2.000                          |                   | 2.000     |                |       |           |
| Invalità                       | 239    | 1.678                          |                   | 1.678     |                |       |           |
| Superstiti                     | 2.587  | 1.069                          |                   | 1.069     |                |       |           |
| Complesso                      | 5.652  | 1.560                          |                   | 1.560     |                |       |           |
| PENSIONI A TOTALE CARICO FONDO |        |                                |                   |           |                |       |           |
| Vecchiaia                      | 83     |                                | 2.175             | 2.175     |                |       |           |
| Invalità                       |        |                                |                   |           |                |       |           |
| Superstiti                     | 20     |                                | 731               | 731       |                |       |           |
| Complesso                      | 103    |                                | 1.895             | 1.895     |                |       |           |
| PENSIONI A CARICO AGO E FONDO  |        |                                |                   |           |                |       |           |
| Vecchiaia                      | 886    | 2.337                          | 283               | 2.620     | 89,2           | 10,8  | 100,0     |
| Invalità                       | 85     | 1.216                          | 202               | 1.417     | 85,8           | 14,2  | 100,0     |
| Superstiti                     | 1.219  | 949                            | 128               | 1.077     | 88,1           | 11,9  | 100,0     |
| Complesso                      | 2.190  | 1.521                          | 194               | 1.715     | 88,7           | 11,3  | 100,0     |
| COMPLESSO                      |        |                                |                   |           |                |       |           |
| Vecchiaia                      | 3.795  | 2.034                          | 114               | 2.148     | 94,7           | 5,3   | 100,0     |
| Invalità                       | 324    | 1.557                          | 53                | 1.610     | 96,7           | 3,3   | 100,0     |
| Superstiti                     | 3.826  | 1.025                          | 45                | 1.070     | 95,8           | 4,2   | 100,0     |
| Complesso                      | 7.945  | 1.529                          | 78                | 1.607     | 95,1           | 4,9   | 100,0     |

**ISTITUTO NAZIONALE DELLA PREVIDENZA SOCIALE**

-----

**SEDE CENTRALE IN ROMA**

-----

**FONDO DI PREVIDENZA PER LE PERSONE CHE SVOLGONO  
LAVORI DI CURA NON RETRIBUITI DERIVANTI DA  
RESPONSABILITA' FAMILIARI**

**Ex "MUTUALITA' PENSIONI ALLE CASALINGHE"**

**INDICAZIONI DI CARATTERE STATISTICO**

**(Allegato al Bilancio Consuntivo per l'anno 2006)**

## **INDICE DELLE TAVOLE**

### **A - Descrizione dell'andamento temporale dei fenomeni più significativi della gestione.**

**Tav. n. 1** - Serie storica del gettito contributivo e delle rate di pensione erogate.

**Tav. n. 2** - Serie storica del numero, dell'importo complessivo e dell'importo medio delle pensioni di VECCHIAIA esistenti alla fine di ciascun anno.

**Tav. n. 3** - Serie storica del numero, dell'importo complessivo e dell'importo medio delle pensioni d'INVALIDITA' esistenti alla fine di ciascun anno.

**Tav. n. 4** - Serie storica del numero, dell'importo complessivo e dell'importo medio del COMPLESSO delle pensioni esistenti alla fine di ciascun anno.

**B - Principali informazioni tratte dalle procedure automatizzate alla data del 1/1/2007 .**

**Tav. n.5** - Distribuzione percentuale delle pensioni esistenti, distinte per classe d'importo BASE annuo e categoria.

**Tav. n.6** - Distribuzione percentuale delle pensioni esistenti, distinte per classe d'importo RILIQUIDATO annuo e categoria.

**Tav. n.7** - Distribuzione percentuale delle pensioni esistenti, distinte per classi di età e categoria.

**A - Descrizione dell'andamento temporale dei fenomeni più significativi della gestione.**



**FONDO DI PREVIDENZA PER LE PERSONE CHE SVOLGONO LAVORI DI CURA NON  
RETRIBUITI DERIVANTI DA RESPONSABILITA' FAMILIARI**

**EX "MUTUALITA' PENSIONI ALLE CASALINGHE"**

**Tav. n. 1 - Serie storica del gettito contributivo e delle rate di pensione erogate.**

| Anni | Gettito contributivo              |                                    | Rate di pensione                  |                                    |
|------|-----------------------------------|------------------------------------|-----------------------------------|------------------------------------|
|      | valori assoluti<br>(migl.di EURO) | variazioni<br>percentuali<br>annue | valori assoluti<br>(migl.di EURO) | variazioni<br>percentuali<br>annue |
| 1963 | 4                                 |                                    | -                                 | -                                  |
| 1964 | 93                                | 2.107,4                            | -                                 | -                                  |
| 1965 | 234                               | 151,9                              | -                                 | -                                  |
| 1966 | 220                               | -6,2                               | -                                 | -                                  |
| 1967 | 226                               | 2,9                                | 4                                 |                                    |
| 1968 | 224                               | -1,0                               | 5                                 | 21,9                               |
| 1969 | 208                               | -6,9                               | 6                                 | 7,2                                |
| 1970 | 187                               | -10,3                              | 7                                 | 24,2                               |
| 1971 | 172                               | -7,6                               | 10                                | 43,5                               |
| 1972 | 160                               | -7,2                               | 13                                | 26,0                               |
| 1973 | 150                               | -6,1                               | 15                                | 15,4                               |
| 1974 | 129                               | -14,0                              | 19                                | 27,3                               |
| 1975 | 108                               | -16,3                              | 21                                | 11,2                               |
| 1976 | 104                               | -4,3                               | 46                                | 119,7                              |
| 1977 | 91                                | -11,9                              | 53                                | 16,7                               |
| 1978 | 77                                | -15,6                              | 48                                | -9,7                               |
| 1979 | 70                                | -9,7                               | 61                                | 25,7                               |
| 1980 | 57                                | -18,1                              | 75                                | 24,5                               |
| 1981 | 53                                | -6,9                               | 89                                | 18,4                               |
| 1982 | 44                                | -17,8                              | 97                                | 9,0                                |
| 1983 | 40                                | -8,1                               | 114                               | 17,1                               |
| 1984 | 37                                | -7,0                               | 124                               | 8,7                                |
| 1985 | 35                                | -6,2                               | 118                               | -5,0                               |
| 1986 | 32                                | -9,2                               | 121                               | 2,4                                |
| 1987 | 29                                | -8,4                               | 123                               | 1,9                                |
| 1988 | 34                                | 16,7                               | 125                               | 1,3                                |
| 1989 | 28                                | -16,9                              | 165                               | 32,3                               |
| 1990 | 23                                | -19,2                              | 163                               | -1,0                               |
| 1991 | 17                                | -25,6                              | 167                               | 2,6                                |
| 1992 | 18                                | 6,0                                | 173                               | 3,2                                |
| 1993 | 15                                | -14,3                              | 178                               | 3,0                                |
| 1994 | 12                                | -22,5                              | 180                               | 1,2                                |
| 1995 | 10                                | -18,1                              | 228                               | 26,7                               |
| 1996 | 8                                 | -19,1                              | 230                               | 0,8                                |
| 1997 | 5                                 | -39,9                              | 199                               | -13,5                              |
| 1998 | 5                                 | 14,7                               | 226                               | 13,4                               |
| 1999 | 3                                 | -37,4                              | 212                               | -6,2                               |
| 2000 | 4                                 | 5,9                                | 222                               | 5,1                                |
| 2001 | 4                                 | 10,7                               | 182                               | -18,2                              |
| 2002 | 6                                 | 50,0                               | 224                               | 23,1                               |
| 2003 | 1.881                             | 31.250,0                           | 249                               | 11,2                               |
| 2004 | 3.045                             | 61,9                               | 302                               | 21,3                               |
| 2005 | 1.395                             | -54,2                              | 279                               | -7,6                               |
| 2006 | 1.018                             | -0,3                               | 268                               | -0,04                              |

**FONDO DI PREVIDENZA PER LE PERSONE CHE SVOLGONO LAVORI DI CURA NON RETRIBUITI DERIVANTI DA  
RESPONSABILITA' FAMILIARI.**

**EX "MUTUALITA' PENSIONI ALLE CASALINGHE"**

**Distribuzione percentuale per categoria del numero delle pensioni esistenti all' 1/1/2007.**

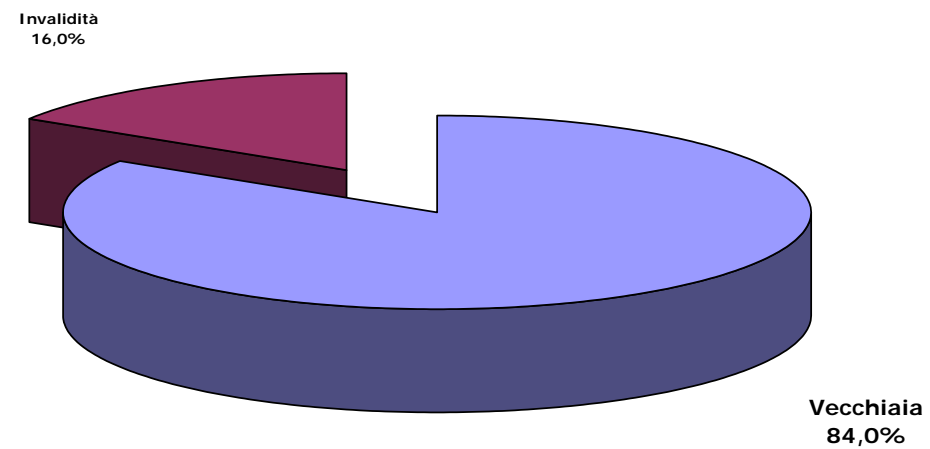

**FONDO DI PREVIDENZA PER LE PERSONE CHE SVOLGONO  
LAVORI DI CURA NON RETRIBUITI DERIVANTI DA  
RESPONSABILITA' FAMILIARI**

**EX "MUTUALITA' PENSIONI ALLE CASALINGHE"**

**Tav. n. 2 - Serie storica del numero, dell'importo complessivo e  
dell'importo medio delle pensioni di VECCHIAIA esistenti alla fine di  
ciascun anno.**

| <b>VECCHIAIA</b> |        |                                |                          |
|------------------|--------|--------------------------------|--------------------------|
| Anni             | Numero | Importo                        |                          |
|                  |        | complessivo<br>annuo<br>(EURO) | medio<br>annuo<br>(EURO) |
| <b>1967</b>      | 38     | 3.849                          | 101                      |
| <b>1968</b>      | 54     | 4.576                          | 85                       |
| <b>1969</b>      | 61     | 4.923                          | 81                       |
| <b>1970</b>      | 69     | 5.323                          | 77                       |
| <b>1971</b>      | 75     | 6.241                          | 83                       |
| <b>1972</b>      | 83     | 6.664                          | 80                       |
| <b>1973</b>      | 90     | 7.020                          | 78                       |
| <b>1974</b>      | 106    | 8.234                          | 78                       |
| <b>1975</b>      | 124    | 9.487                          | 77                       |
| <b>1976</b>      | 226    | 17.233                         | 76                       |
| <b>1977</b>      | 317    | 24.737                         | 78                       |
| <b>1978</b>      | 355    | 26.993                         | 76                       |
| <b>1979</b>      | 424    | 31.641                         | 75                       |
| <b>1980</b>      | 501    | 38.525                         | 77                       |
| <b>1981</b>      | 565    | 43.807                         | 78                       |
| <b>1982</b>      | 715    | 54.360                         | 76                       |
| <b>1983</b>      | 791    | 63.619                         | 80                       |
| <b>1984</b>      | 877    | 73.722                         | 84                       |
| <b>1985</b>      | 915    | 76.592                         | 84                       |
| <b>1986</b>      | 923    | 79.762                         | 86                       |
| <b>1987</b>      | 982    | 86.611                         | 88                       |
| <b>1988</b>      | 992    | 90.666                         | 91                       |
| <b>1989</b>      | 1.088  | 104.196                        | 96                       |
| <b>1990</b>      | 1.169  | 117.665                        | 101                      |
| <b>1991</b>      | 1.236  | 120.077                        | 97                       |
| <b>1992</b>      | 1.301  | 129.557                        | 100                      |
| <b>1993</b>      | 1.350  | 136.944                        | 101                      |
| <b>1994</b>      | 1.380  | 142.623                        | 103                      |
| <b>1995</b>      | 1.350  | 145.199                        | 108                      |
| <b>1996</b>      | 1.413  | 159.814                        | 113                      |
| <b>1997</b>      | 1.443  | 166.222                        | 115                      |
| <b>1998</b>      | 1.457  | 168.642                        | 116                      |
| <b>1999</b>      | 1.478  | 173.313                        | 117                      |
| <b>2000</b>      | 1.484  | 179.865                        | 121                      |
| <b>2001</b>      | 1.454  | 837.947                        | 576                      |
| <b>2002</b>      | 1.473  | 832.801                        | 565                      |
| <b>2003</b>      | 1.451  | 1.158.108                      | 798                      |
| <b>2004</b>      | 1.461  | 1.206.873                      | 826                      |
| <b>2005</b>      | 1.478  | 1.275.350                      | 863                      |
| <b>2006</b>      | 1.494  | 1.280.287                      | 857                      |

**FONDO DI PREVIDENZA PER LE PERSONE CHE SVOLGONO LAVORI  
DI CURA NON RETRIBUITI DERIVANTI DA RESPONSABILITA'  
FAMILIARI**

**EX "MUTUALITA' PENSIONI ALLE CASALINGHE"**

**Tav n. 3 - Serie storica del numero, dell'importo complessivo e dell'importo medio delle pensioni di INVALIDITA' esistenti alla fine di ciascun anno.**

| <b>INVALIDITA'</b> |        |                                |                          |
|--------------------|--------|--------------------------------|--------------------------|
| Anni               | Numero | Importo                        |                          |
|                    |        | complessivo<br>annuo<br>(EURO) | medio<br>annuo<br>(EURO) |
| <b>1967</b>        | 4      | 38                             | 9                        |
| <b>1968</b>        | 5      | 37                             | 7                        |
| <b>1969</b>        | 11     | 114                            | 10                       |
| <b>1970</b>        | 37     | 634                            | 17                       |
| <b>1971</b>        | 103    | 1.952                          | 19                       |
| <b>1972</b>        | 188    | 3.527                          | 19                       |
| <b>1973</b>        | 263    | 4.699                          | 18                       |
| <b>1974</b>        | 341    | 6.355                          | 19                       |
| <b>1975</b>        | 386    | 7.450                          | 19                       |
| <b>1976</b>        | 545    | 11.364                         | 21                       |
| <b>1977</b>        | 661    | 14.134                         | 21                       |
| <b>1978</b>        | 685    | 14.811                         | 22                       |
| <b>1979</b>        | 727    | 15.972                         | 22                       |
| <b>1980</b>        | 766    | 17.460                         | 23                       |
| <b>1981</b>        | 810    | 18.630                         | 23                       |
| <b>1982</b>        | 881    | 20.728                         | 24                       |
| <b>1983</b>        | 877    | 21.056                         | 24                       |
| <b>1984</b>        | 866    | 22.399                         | 26                       |
| <b>1985</b>        | 849    | 21.940                         | 26                       |
| <b>1986</b>        | 796    | 20.714                         | 26                       |
| <b>1987</b>        | 809    | 21.322                         | 26                       |
| <b>1988</b>        | 781    | 20.608                         | 26                       |
| <b>1989</b>        | 777    | 20.817                         | 27                       |
| <b>1990</b>        | 768    | 20.796                         | 27                       |
| <b>1991</b>        | 760    | 20.685                         | 27                       |
| <b>1992</b>        | 755    | 20.582                         | 27                       |
| <b>1993</b>        | 750    | 20.529                         | 27                       |
| <b>1994</b>        | 744    | 20.496                         | 28                       |
| <b>1995</b>        | 730    | 19.794                         | 27                       |
| <b>1996</b>        | 690    | 19.174                         | 28                       |
| <b>1997</b>        | 640    | 17.644                         | 28                       |
| <b>1998</b>        | 559    | 15.333                         | 27                       |
| <b>1999</b>        | 456    | 12.531                         | 27                       |
| <b>2000</b>        | 437    | 12.160                         | 28                       |
| <b>2001</b>        | 408    | 41.474                         | 102                      |
| <b>2002</b>        | 383    | 46.619                         | 210                      |
| <b>2003</b>        | 359    | 80.475                         | 224                      |
| <b>2004</b>        | 336    | 76.162                         | 227                      |
| <b>2005</b>        | 306    | 73.120                         | 239                      |
| <b>2006</b>        | 285    | 70.483                         | 247                      |

**FONDO DI PREVIDENZA PER LE PERSONE CHE SVOLGONO  
LAVORI DI CURA NON RETRIBUITI DERIVANTI DA  
RESPONSABILITA' FAMILIARI**

**EX "MUTUALITA' PENSIONI ALLE CASALINGHE"**

**Tav n. 4 - Serie storica del numero, dell'importo complessivo e  
dell'importo medio del COMPLESSO delle pensioni alla fine di  
ciascun anno.**

| <b>COMPLESSO</b> |        |                                |                          |
|------------------|--------|--------------------------------|--------------------------|
| Anni             | Numero | Importo                        |                          |
|                  |        | complessivo<br>annuo<br>(EURO) | medio<br>annuo<br>(EURO) |
| <b>1967</b>      | 42     | 3.886                          | 93                       |
| <b>1968</b>      | 59     | 4.613                          | 78                       |
| <b>1969</b>      | 72     | 5.037                          | 70                       |
| <b>1970</b>      | 106    | 5.956                          | 56                       |
| <b>1971</b>      | 178    | 8.193                          | 46                       |
| <b>1972</b>      | 271    | 10.192                         | 38                       |
| <b>1973</b>      | 353    | 11.719                         | 33                       |
| <b>1974</b>      | 447    | 14.589                         | 33                       |
| <b>1975</b>      | 510    | 16.937                         | 33                       |
| <b>1976</b>      | 771    | 28.596                         | 37                       |
| <b>1977</b>      | 978    | 38.871                         | 40                       |
| <b>1978</b>      | 1.040  | 41.805                         | 40                       |
| <b>1979</b>      | 1.151  | 47.614                         | 41                       |
| <b>1980</b>      | 1.267  | 55.985                         | 44                       |
| <b>1981</b>      | 1.375  | 62.437                         | 45                       |
| <b>1982</b>      | 1.596  | 75.088                         | 47                       |
| <b>1983</b>      | 1.668  | 84.675                         | 51                       |
| <b>1984</b>      | 1.743  | 96.121                         | 55                       |
| <b>1985</b>      | 1.764  | 98.532                         | 56                       |
| <b>1986</b>      | 1.719  | 100.476                        | 58                       |
| <b>1987</b>      | 1.791  | 107.934                        | 60                       |
| <b>1988</b>      | 1.773  | 111.274                        | 63                       |
| <b>1989</b>      | 1.865  | 125.013                        | 67                       |
| <b>1990</b>      | 1.937  | 138.462                        | 71                       |
| <b>1991</b>      | 1.996  | 140.762                        | 71                       |
| <b>1992</b>      | 2.056  | 150.139                        | 73                       |
| <b>1993</b>      | 2.100  | 157.473                        | 75                       |
| <b>1994</b>      | 2.124  | 163.119                        | 77                       |
| <b>1995</b>      | 2.080  | 164.992                        | 79                       |
| <b>1996</b>      | 2.103  | 178.988                        | 85                       |
| <b>1997</b>      | 2.083  | 183.866                        | 88                       |
| <b>1998</b>      | 2.016  | 183.974                        | 91                       |
| <b>1999</b>      | 1.934  | 185.844                        | 96                       |
| <b>2000</b>      | 1.921  | 192.025                        | 100                      |
| <b>2001</b>      | 1.862  | 879.421                        | 472                      |
| <b>2002</b>      | 1.856  | 879.420                        | 474                      |
| <b>2003</b>      | 1.810  | 1.238.583                      | 684                      |
| <b>2004</b>      | 1.797  | 1.283.035                      | 714                      |
| <b>2005</b>      | 1.784  | 1.348.470                      | 756                      |
| <b>2006</b>      | 1.779  | 1.350.770                      | 759                      |

**B - Principali informazioni tratte dalle procedure automatizzate  
alla data del 1/1/2007.**

**FONDO DI PREVIDENZA PER LE PERSONE CHE SVOLGONO LAVORI DI CURA NON  
RETRIBUITI DERIVANTI DA RESPONSABILITA' FAMILIARI  
EX "MUTUALITA' PENSIONI ALLE CASALINGHE"**

**Tav. n. 5 - Distribuzione percentuale delle pensioni esistenti al 1° gennaio 2007  
distinte per classi di importo annuo e categoria**

| Classi di<br>importo annuo |   |              | VECCHIAIA    | INVALIDITA'  | TOTALE       |
|----------------------------|---|--------------|--------------|--------------|--------------|
|                            |   |              | %            | %            | %            |
| <b>fino a</b>              |   | <b>250</b>   | 37,1         | 69,4         | 42,3         |
| <b>251</b>                 | - | <b>500</b>   | 14,2         | 14,8         | 14,3         |
| <b>501</b>                 | - | <b>750</b>   | 10,5         | 7,6          | 10,0         |
| <b>751</b>                 | - | <b>1.000</b> | 8,8          | 4,8          | 8,2          |
| <b>1.001</b>               | - | <b>1.250</b> | 5,8          | 1,0          | 5,0          |
| <b>1.251</b>               | - | <b>1.500</b> | 4,7          | 1,4          | 4,2          |
| <b>1.501</b>               | - | <b>1.750</b> | 4,5          | 1,0          | 4,0          |
| <b>1.751</b>               | - | <b>2.000</b> | 3,6          | 0,0          | 3,0          |
| <b>2.001</b>               | - | <b>2.250</b> | 2,3          | 0,0          | 1,9          |
| <b>2.251</b>               | - | <b>2.500</b> | 2,1          | 0,0          | 1,7          |
| <b>2.501</b>               | - | <b>2.750</b> | 1,3          | 0,0          | 1,1          |
| <b>2.751</b>               | - | <b>3.000</b> | 1,0          | 0,0          | 0,8          |
| <b>oltre</b>               |   | <b>3.000</b> | 4,1          | 0,0          | 3,5          |
| <b>Totale</b>              |   |              | <b>100,0</b> | <b>100,0</b> | <b>100,0</b> |
| <b>Importo medio</b>       |   |              | <b>857</b>   | <b>247</b>   | <b>759</b>   |

**FONDO DI PREVIDENZA PER LE PERSONE CHE SVOLGONO LAVORI DI CURA NON  
RETRIBUITI DERIVANTI DA RESPONSABILITA' FAMILIARI  
EX "MUTUALITA' PENSIONI ALLE CASALINGHE"**

**Tav. n. 6 - Distribuzione percentuale delle pensioni esistenti al 1° gennaio 2007  
distinte per classi d'importo annuo riliquidato (per applicazione della sentenza della  
Corte Cost. n° 78/1993) e per categoria.**

| Classi di<br>importo annuo |     |       | VECCHIAIA | INVALIDITA' | TOTALE |
|----------------------------|-----|-------|-----------|-------------|--------|
|                            |     |       | %         | %           | %      |
| importo nullo              |     |       | 43,9      | 29,8        | 41,9   |
| fino a                     | 250 |       | 9,7       | 40,3        | 14,6   |
| 251                        | -   | 500   | 9,3       | 14,5        | 10,1   |
| 501                        | -   | 750   | 8,1       | 7,2         | 8,0    |
| 751                        | -   | 1.000 | 6,5       | 4,8         | 6,2    |
| 1.001                      | -   | 1.250 | 5,0       | 1,0         | 4,3    |
| 1.251                      | -   | 1.500 | 3,2       | 1,4         | 2,9    |
| 1.501                      | -   | 1.750 | 3,6       | 1,0         | 3,2    |
| 1.751                      | -   | 2.000 | 2,8       | 0,0         | 2,3    |
| 2.001                      | -   | 2.250 | 1,7       | 0,0         | 1,4    |
| 2.251                      | -   | 2.500 | 1,6       | 0,0         | 1,3    |
| 2.501                      | -   | 2.750 | 1,0       | 0,0         | 0,8    |
| 2.751                      | -   | 3.000 | 0,7       | 0,0         | 0,6    |
| oltre                      |     | 3.000 | 2,9       | 0,0         | 2,4    |
| Totale                     |     |       | 100,0     | 100,0       | 100,0  |



**FONDO DI PREVIDENZA PER LE PERSONE CHE SVOLGONO  
LAVORI DI CURA NON RETRIBUITI DERIVANTI DA  
RESPONSABILITA' FAMILIARI  
EX "MUTUALITA' PENSIONI ALLE CASALINGHE"**

**Tav. n. 7 - Distribuzione percentuale delle pensioni esistenti al 1°  
gennaio 2007 distinte per classi di età e categoria.**

| Età                 | VECCHIAIA    | INVALIDITA'  | TOTALE       |
|---------------------|--------------|--------------|--------------|
|                     | %            | %            | %            |
| <b>fino a 60</b>    | 0,1          | 0,7          | 0,2          |
| <b>61 - 65</b>      | 1,2          | 1,0          | 1,2          |
| <b>66 - 70</b>      | 12,3         | 1,0          | 10,5         |
| <b>71 - 75</b>      | 15,9         | 6,2          | 14,4         |
| <b>76 - 80</b>      | 24,2         | 14,8         | 22,5         |
| <b>81 - 85</b>      | 22,6         | 36,0         | 24,7         |
| <b>86 - 90</b>      | 11,7         | 25,5         | 14,0         |
| <b>91 - 95</b>      | 10,7         | 13,8         | 11,2         |
| <b>da 95 in poi</b> | 1,3          | 1,0          | 1,3          |
| <b>Totale</b>       | <b>100,0</b> | <b>100,0</b> | <b>100,0</b> |
| <b>Età media</b>    | <b>79,9</b>  | <b>83,8</b>  | <b>80,5</b>  |

**ISTITUTO NAZIONALE DELLA PREVIDENZA SOCIALE**

-----

**SEDE CENTRALE IN ROMA**

-----

**FONDO DI PREVIDENZA PER IL CLERO SECOLARE E PER I  
MINISTRI DI CULTO DELLE CONFESIONI RELIGIOSE DIVERSE  
DALLA CATTOLICA**

**INDICAZIONI DI CARATTERE STATISTICO**

**(Allegato al Bilancio Consuntivo per l'anno 2006)**

## INDICE DELLE TAVOLE

**Descrizione dell'andamento temporale dei fenomeni più significativi della gestione.**

**Tav. n. 1** - Elementi caratteristici del Fondo nel quinquennio 2002-2006.

**Tav. n. 2** - Serie storica degli assicurati, dei pensionati esistenti e del rapporto iscritti-pensionati.

**Tav. n. 3** - Serie storica dei contributi, delle prestazioni e del rapporto contributi-prestazioni.

**Tav. n. 4** - Serie storica della misura del contributo capitaro a carico degli iscritti.

**Tav. n. 5** - Serie storica dell'importo dei minimi di pensione e delle maggiorazioni per ogni anno di contribuzione eccedente l'anzianità minima assicurativa richiesta nell'anno.

**Tav. n. 6** - Serie storica del numero, dell'importo medio e dell'importo complessivo delle pensioni vigenti a fine anno.

**Tav. n. 7** - Indici sull'evoluzione del numero delle pensioni vigenti. Pensioni d'invalidità per 100 pensioni di vecchiaia.

**Tav. n. 8** - Serie storica del numero, dell'importo medio e dell'importo complessivo delle pensioni liquidate.

**Tav. n. 9** - Indici sull'evoluzione del numero delle pensioni liquidate. Pensioni d'invalidità per 100 pensioni di vecchiaia.

**Principali informazioni alla data del 31/12/2006 tratte dagli archivi automatizzati**

**Tav. n. 10** - Numero ed importo medio mensile delle pensioni vigenti, ripartite per anno di decorrenza e categoria.

**Tav. n. 11** - Valori assoluti e valori percentuali del numero delle pensioni vigenti, ripartite per classe d'importo e per categoria.

**Tav. n. 12** - Numero delle pensioni vigenti ripartite per classe di età del titolare, per categoria e sesso.

**Tav. n. 13** - Valori assoluti e valori percentuali del numero delle pensioni vigenti, ripartite per classe d'importo e per categoria.

## **A-DESCRIZIONE DELL'ANDAMENTO TEMPORALE DEI FENOMENI PIÙ SIGNIFICATIVI DELLA GESTIONE**

**ASSICURAZIONE PER IL CLERO SECOLARE E PER I MINISTRI DI CULTI DIVERSI****Tav. n. 1 - Elementi caratteristici del Fondo nel quinquennio 2002-2006.**

(Importi in EURO)

| DESCRIZIONE                                     |            |            |             |            |             |
|---|------------|------------|-------------|------------|-------------|
|   | 2002       | 2003       | 2004        | 2005       | 2006        |
| Contributo capitaro annuo                       | 1.346,28   | 1.378,56   | 1413,00 (a) | 1.439,88   | 1439,88 (b) |
| Risultato di esercizio (migliaia di EURO)       | -75.983    | -61.597    | -71.309     | -70.881    | -91.511     |
| Patrimonio netto a fine anno (migliaia di EURO) | -1.135.277 | -1.196.874 | -1.268.183  | -1.339.064 | -1.430.575  |
| Numero iscritti a fine anno                     | 20.800     | 20.800     | 20.800      | 19.950     | 19.630      |
| Numero pensioni vigenti a fine anno             | 14.704     | 14.501     | 13.941      | 14.279     | 14.672      |
| Pensione media in pagamento a fine anno ( c )   | 6.199      | 6.384      | 6.576       | 6.276      | 6.720       |
| Rapporto iscritti pensionati                    | 1,41       | 1,43       | 1,49        | 1,40       | 1,34        |

(a) - Decreto Interministeriale del 7 marzo 2007.

(b) - Misura provvisoria del contributo: ancora non emanato decreto di aumento

(c) - Valori di rendiconto comprensivi dell'integrazione di competenza.

## ASSICURAZIONE PER IL CLERO SECOLARE E PER I MINISTRI DI CULTI DIVERSI

**Tav. n. 2 - Serie storica degli iscritti, dei pensionati esistenti e del rapporto iscritti-pensionati.**

| Anni | Iscritti | Pensionati | Rapporto<br>Iscritti-Pensionati |
|------|----------|------------|---------------------------------|
| 1981 | 30.740   | 11.351     | 2,71                            |
| 1982 | 30.340   | 11.730     | 2,59                            |
| 1983 | 30.040   | 11.944     | 2,52                            |
| 1984 | 29.700   | 11.965     | 2,48                            |
| 1985 | 29.400   | 12.089     | 2,43                            |
| 1986 | 29.120   | 12.553     | 2,32                            |
| 1987 | 28.700   | 13.050     | 2,20                            |
| 1988 | 26.300   | 13.495     | 1,95                            |
| 1989 | 25.640   | 13.984     | 1,83                            |
| 1990 | 24.950   | 14.379     | 1,74                            |
| 1991 | 24.400   | 14.650     | 1,67                            |
| 1992 | 23.800   | 15.024     | 1,58                            |
| 1993 | 23.400   | 15.287     | 1,53                            |
| 1994 | 23.030   | 15.395     | 1,50                            |
| 1995 | 21.250   | 15.509     | 1,37                            |
| 1996 | 20.490   | 15.487     | 1,32                            |
| 1997 | 20.200   | 15.626     | 1,29                            |
| 1998 | 20.200   | 15.681     | 1,29                            |
| 1999 | 20.150   | 15.509     | 1,30                            |
| 2000 | 20.800   | 15.251     | 1,36                            |
| 2001 | 20.790   | 15.313     | 1,36                            |
| 2002 | 20.800   | 14.704     | 1,41                            |
| 2003 | 20.800   | 14.501     | 1,43                            |
| 2004 | 20.800   | 13.941     | 1,49                            |
| 2005 | 19.950   | 14.279     | 1,40                            |
| 2006 | 19.630   | 14.672     | 1,34                            |

**ASSICURAZIONE PER IL CLERO SECOLARE E PER I MINISTRI DI CULTI DIVERSI.**

Andamento temporale del numero degli iscritti e del numero dei pensionati.

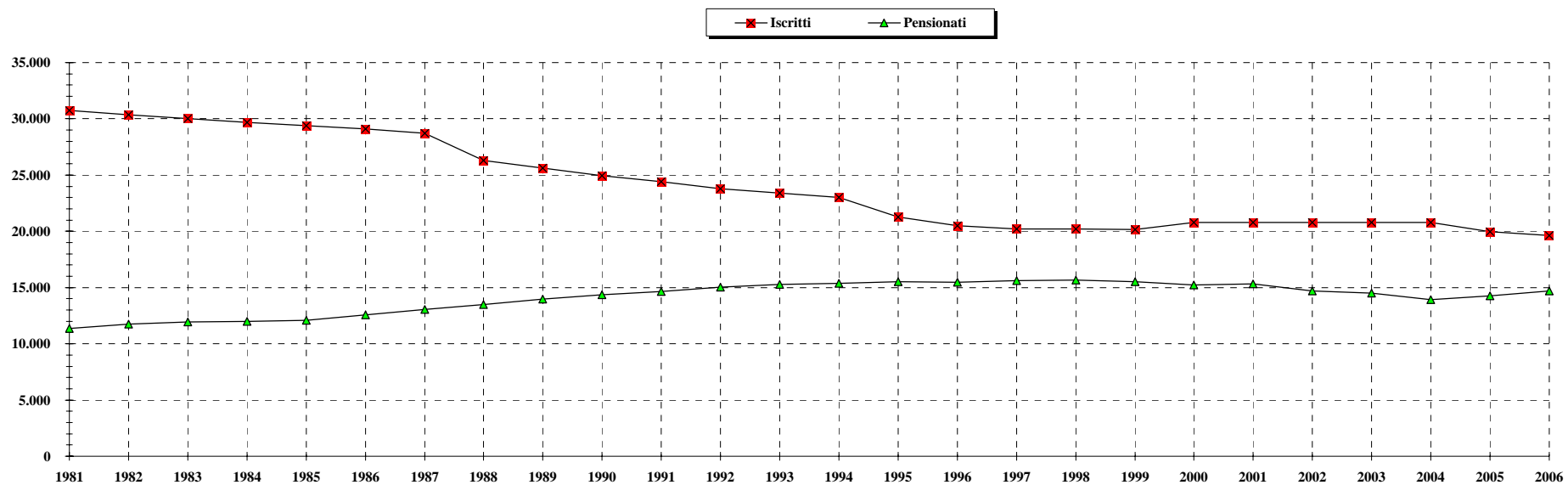

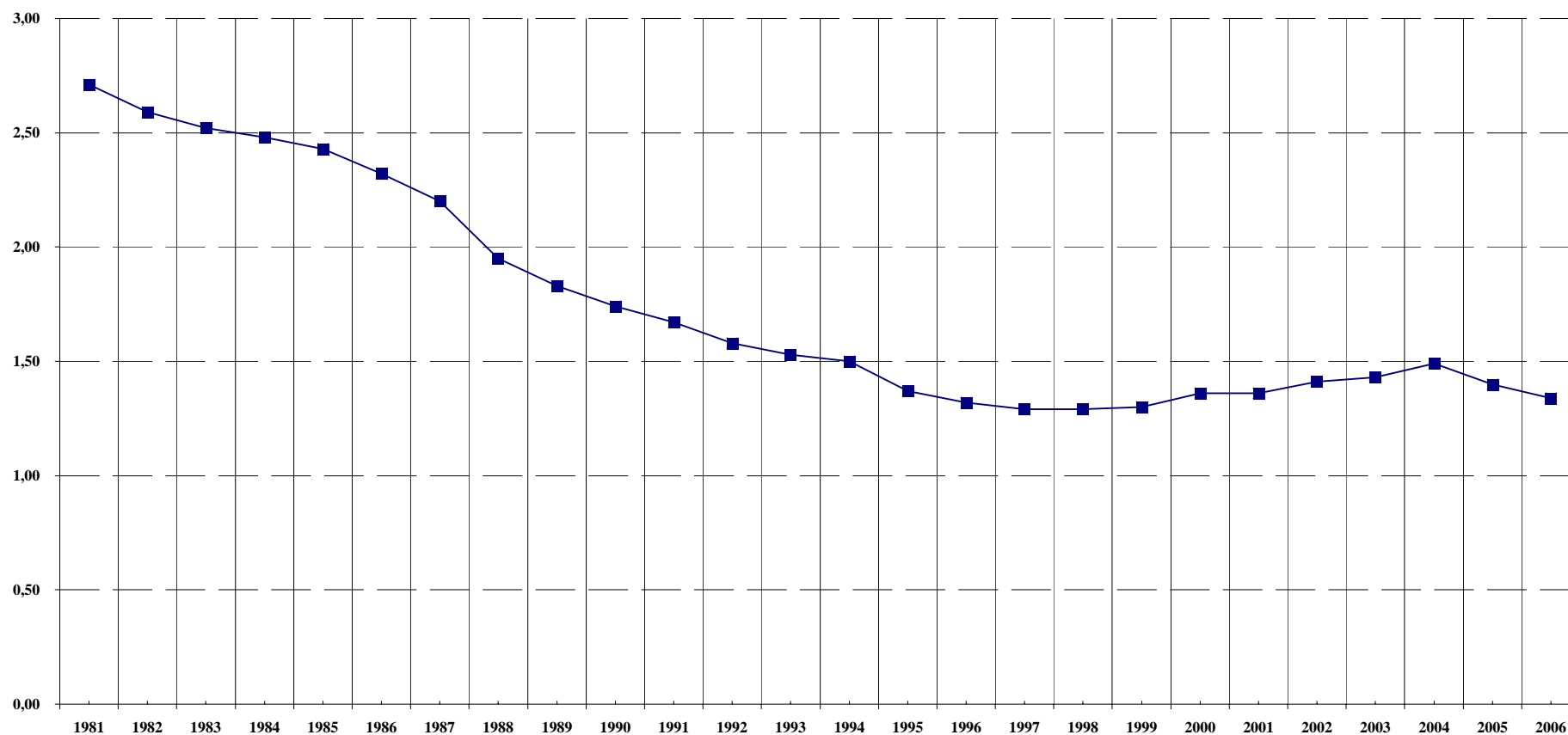

**ASSICURAZIONE PER IL CLERO SECOLARE E PER I MINISTRI DI CULTI DIVERSI.****Andamento temporale del rapporto iscritti - pensionati**

## ASSICURAZIONE PER IL CLERO SECOLARE E PER I MINISTRI DI CULTI DIVERSI.

**Tav. n. 3 - Serie storica dei contributi, delle prestazioni e del rapporto contributi-prestazioni.**

| <b>Anni</b> | <b>Contributi<br/>(a)<br/>(migliaia di EURO)</b> | <b>Prestazioni<br/>(b)<br/>(migliaia di EURO)</b> | <b>Rapporto<br/>Contrib.-Prest.</b> |
|-------------|--|---|-------------------------------------|
| <b>1981</b> | 4.132  | 17.043  | 0,24                                |
| <b>1982</b> | 11.362   | 20.658  | 0,55                                |
| <b>1983</b> | 10.846   | 25.306  | 0,43                                |
| <b>1984</b> | 11.879   | 28.405  | 0,42                                |
| <b>1985</b> | 12.911   | 33.053  | 0,39                                |
| <b>1986</b> | 13.428   | 34.603  | 0,39                                |
| <b>1987</b> | 13.944   | 39.767  | 0,35                                |
| <b>1988</b> | 13.428   | 44.415  | 0,30                                |
| <b>1989</b> | 14.461   | 40.284  | 0,36                                |
| <b>1990</b> | 14.977   | 49.580  | 0,30                                |
| <b>1991</b> | 16.010   | 52.162  | 0,31                                |
| <b>1992</b> | 16.527   | 58.876  | 0,28                                |
| <b>1993</b> | 17.043   | 64.557  | 0,26                                |
| <b>1994</b> | 18.076   | 61.458  | 0,29                                |
| <b>1995</b> | 16.527   | 66.623  | 0,25                                |
| <b>1996</b> | 17.043   | 72.304  | 0,24                                |
| <b>1997</b> | 17.560   | 76.952  | 0,23                                |
| <b>1998</b> | 17.560   | 85.732  | 0,20                                |
| <b>1999</b> | 17.560   | 79.534  | 0,22                                |
| <b>2000</b> | 27.397   | 81.600  | 0,34                                |
| <b>2001</b> | 27.818   | 79.160  | 0,35                                |
| <b>2002</b> | 28.577   | 84.494  | 0,34                                |
| <b>2003</b> | 29.600   | 82.518  | 0,36                                |
| <b>2004</b> | 30.064   | 85.442  | 0,35                                |
| <b>2005</b> | 29.782   | 90.654  | 0,33                                |
| <b>2006</b> | 29.703   | 89.688  | 0,33                                |

(a) Sono comprese le quote di partecipazione degli iscritti.

(b) Rate di pensione al netto del contributo dello stato.

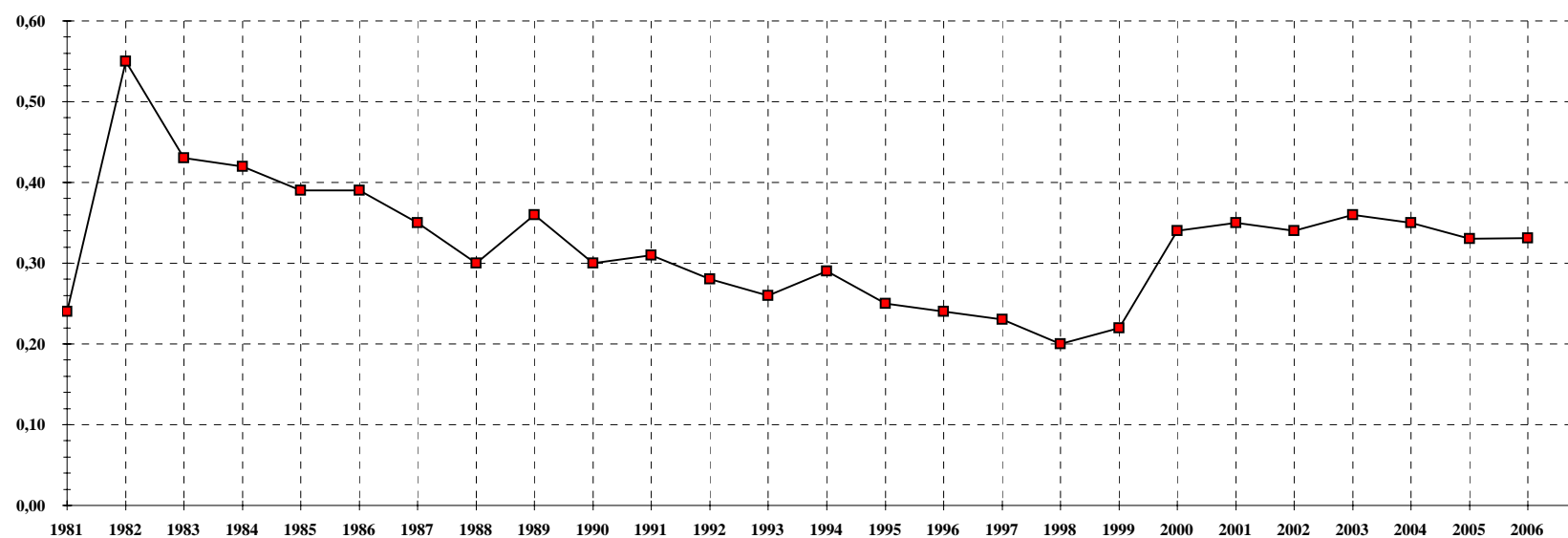
**ASSICURAZIONE PER IL CLERO SECOLARE E PER I MINISTRI DI CULTI DIVERSI.****Andamento temporale del rapporto contributi-prestazioni.**

**ASSICURAZIONE PER IL CLERO SECOLARE E PER I MINISTRI DI CULTI DIVERSI.**

Serie storica dei contributi e delle prestazioni (in milioni di EURO)

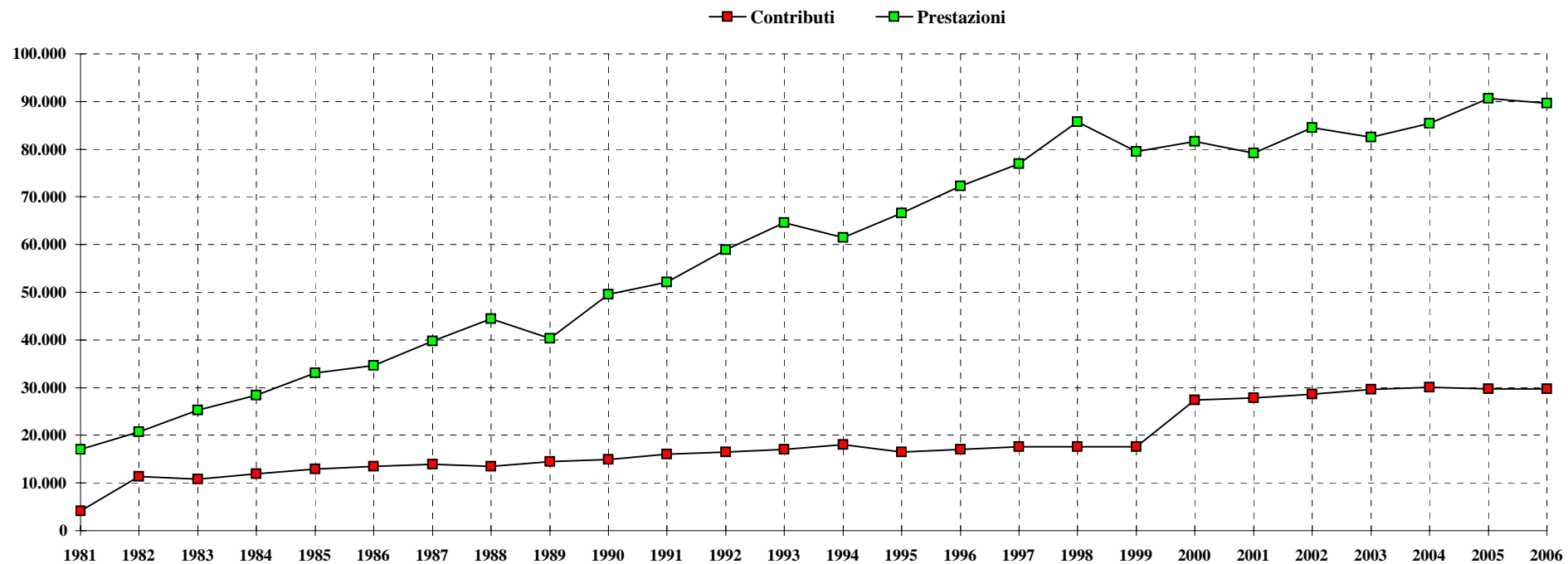

## ASSICURAZIONE PER IL CLERO SECOLARE E PER I MINISTRI DI CULTI DIVERSI

**Tav. n. 4 - Serie storica della misura del contributo capitario annuo (a).**

| Decorrenza      | Contributo capitario<br>annuo<br>(EURO) |
|-----------------|---|
| 01-lug-59       | 16,70                                   |
| 01-gen-71       | 27,68                                   |
| 01-lug-72       | 31,92                                   |
| 01-gen-73       | 39,04                                   |
| 01-gen-74       | 42,92                                   |
| 01-gen-75       | 48,50                                   |
| 01-gen-76       | 58,41                                   |
| 01-gen-77       | 69,05                                   |
| 01-gen-78       | 87,95                                   |
| 01-gen-79       | 103,19                                  |
| 01-gen-80       | 128,39                                  |
| 01-gen-81       | 160,98                                  |
| 01-gen-82       | 290,04                                  |
| 01-gen-83       | 349,23                                  |
| 01-gen-84       | 392,92                                  |
| 01-gen-85       | 430,57                                  |
| 01-gen-86       | 454,74                                  |
| 01-gen-87       | 481,08                                  |
| 01-gen-88       | 507,11                                  |
| 01-gen-89       | 553,75                                  |
| 01-gen-90       | 593,10                                  |
| 01-gen-91       | 638,19                                  |
| 01-gen-92       | 680,33                                  |
| 01-gen-93       | 707,53                                  |
| 01-gen-94       | 740,07                                  |
| 01-gen-95       | 740,07                                  |
| 01-gen-96       | 788,94                                  |
| 01-gen-97       | 820,55                                  |
| 01-gen-98       | 835,42                                  |
| 01-gen-99       | 849,67                                  |
| 01-gen-2000     | 1.276,50                                |
| 01-gen-2001     | 1.308,36                                |
| 01-gen-2002     | 1.346,28                                |
| 01-gen-2003     | 1.378,56                                |
| 01-gen-2004     | 1.413,00                                |
| 01-gen-2005 (b) | 1.439,88                                |
| 01-gen-2006 (c) | 1.439,88                                |

(a) - Per i ministri di culti diversi dalla religione cattolica la contribuzione al Fondo ha avuto inizio dal 1 luglio 1960.

(b) - Decreto Interministeriale del 7 marzo 2007.

(c) - Misura provvisoria del contributo: non ancora emanato decreto d'aumento.

## ASSICURAZIONE PER IL CLERO SECOLARE E PER I MINISTRI DI CULTI DIVERSI

Tav. n. 5 Serie storica dell'importo mensile del minimo di pensione, della maggiorazione per ogni anno di contribuzione eccedente l'anzianità assicurativa minima, della percentuale di aumento per perequazione automatica, dell'anzianità e dell'età minima richieste per il pensionamento di vecchiaia.

| Anni                  | Minimo di pensione mensile (EURO) | Maggiorazione della pensione per ogni anno di contribuzione eccedente l'anzianità minima assicurativa (EURO) | % di incremento definitivo per perequazione (**) | Requisiti minimi per il pensionamento di vecchiaia |     |
|-----------------------|-----------------------------------|--|--|--|-----|
|                       |                                   |  |  | Anzianità  | Età |
| 01/01/1996            | 341,02                            | 3,91   |  | 10   | 65  |
| 01/01/1997            | 354,32                            | 4,07   | 3,90%  | 10   | 65  |
| 01/01/1998            | 360,33                            | 4,14   | 1,70%  | 10   | 65  |
| 01/01/1999            | 366,81                            | 4,21   | 1,80%  | 10   | 65  |
| 01/01/2000 (*)        | 372,68                            | 4,28   | 1,60%  | 11   | 66  |
| 01/01/2001-30/06/2001 | 382,36                            | 4,39   | 2,60%  | 11   | 66  |
| 1/07/2001-31/12/2001  | 382,36                            | 4,39   |  | 12   | 67  |
| 01/01/2002-31/12/2002 | 392,69                            | 4,51   | 2,70%  | 12   | 67  |
| 01/01/2003-31/12/2003 | 402,12                            | 4,62   | 2,40%  | 13   | 68  |
| 01/01/2004-30/06/2004 | 412,18                            | 4,74   | 2,50%  | 13   | 68  |
| 01/07/2004-31/12/2004 | 412,18                            | 4,74   |  | 14   | 68  |
| 01/01/2005-31/12/2005 | 420,43                            | 4,84   | 2,00%  | 14   | 68  |
| 01/01/2006-31/12/2006 | 427,58                            | 4,92   | 1,70%  | 15   | 68  |

(\*) L. 488/1999, art. 42, comma 2, ha modificato i limiti minimi di età e di anzianità assicurativa per accedere alla pensione di vecchiaia.

(\*\*) La legge del 23 dicembre 2000 n. 388, dispone che a decorrere dal 1.1. 2001 la percentuale di aumento per variazione del costo della vita si applica per intero sull'importo di pensione non eccedente il triplo del minimo del Fondo pensioni lavorato

**ASSICURAZIONE PER IL CLERO SECOLARE E PER I MINISTRI DI CULTI DIVERSI.****Tav. n. 6 - Serie storica del numero, dell'importo medio e dell'importo complessivo delle pensioni vigenti a fine anno (a).**

| Anni | VECCHIAIA |                            |  | INVALIDITA' |                            |  | SUPERSTITI |                            |  | COMPLESSO |                            |  |
|------|-----------|----------------------------|--|-------------|----------------------------|--|------------|----------------------------|--|-----------|----------------------------|--|
|      | Numero    | Importo medio annuo (EURO) | Importo Complessivo (migliaia di EURO) | Numero      | Importo medio annuo (EURO) | Importo Complessivo (migliaia di EURO) | Numero     | Importo medio annuo (EURO) | Importo Complessivo (migliaia di EURO) | Numero    | Importo medio annuo (EURO) | Importo Complessivo (migliaia di EURO) |
| 1982 | 8.172     | 1.854                      | 15.151                                 | 3.413       | 1.757                      | 5.997                                  | 145        | 1.609                      | 233                                    | 11.730    | 1.823                      | 21.381                                 |
| 1983 | 8.509     | 2.254                      | 19.178                                 | 3.289       | 2.135                      | 7.022                                  | 146        | 1.966                      | 287                                    | 11.944    | 2.218                      | 26.487                                 |
| 1984 | 8.745     | 2.519                      | 22.026                                 | 3.079       | 2.383                      | 7.339                                  | 141        | 2.179                      | 307                                    | 11.965    | 2.480                      | 29.673                                 |
| 1985 | 9.031     | 2.788                      | 25.177                                 | 2.921       | 2.622                      | 7.659                                  | 137        | 2.378                      | 326                                    | 12.089    | 2.743                      | 33.162                                 |
| 1986 | 9.548     | 2.973                      | 28.383                                 | 2.869       | 2.781                      | 7.979                                  | 136        | 2.445                      | 333                                    | 12.553    | 2.923                      | 36.695                                 |
| 1987 | 10.122    | 3.120                      | 31.580                                 | 2.787       | 2.905                      | 8.096                                  | 141        | 2.515                      | 355                                    | 13.050    | 3.068                      | 40.031                                 |
| 1988 | 10.660    | 3.325                      | 35.450                                 | 2.700       | 3.096                      | 8.360                                  | 135        | 2.668                      | 360                                    | 13.495    | 3.273                      | 44.169                                 |
| 1989 | 11.198    | 3.677                      | 41.171                                 | 2.647       | 3.388                      | 8.969                                  | 139        | 2.898                      | 403                                    | 13.984    | 3.614                      | 50.544                                 |
| 1990 | 11.701    | 3.997                      | 46.773                                 | 2.543       | 3.697                      | 9.402                                  | 135        | 3.151                      | 426                                    | 14.379    | 3.936                      | 56.601                                 |
| 1991 | 12.050    | 4.350                      | 52.419                                 | 2.455       | 4.005                      | 9.831                                  | 145        | 3.365                      | 488                                    | 14.650    | 4.282                      | 62.738                                 |
| 1992 | 12.493    | 4.505                      | 56.281                                 | 2.376       | 4.141                      | 9.840                                  | 155        | 3.416                      | 529                                    | 15.024    | 4.436                      | 66.651                                 |
| 1993 | 12.863    | 4.698                      | 60.433                                 | 2.247       | 4.302                      | 9.665                                  | 177        | 3.523                      | 623                                    | 15.287    | 4.626                      | 70.722                                 |
| 1994 | 13.129    | 4.930                      | 64.724                                 | 2.091       | 4.501                      | 9.411                                  | 175        | 3.633                      | 636                                    | 15.395    | 4.857                      | 74.771                                 |
| 1995 | 13.365    | 4.985                      | 66.621                                 | 1.965       | 4.541                      | 8.922                                  | 179        | 3.635                      | 651                                    | 15.509    | 4.913                      | 76.194                                 |
| 1996 | 13.460    | 5.282                      | 71.098                                 | 1.839       | 4.807                      | 8.841                                  | 188        | 3.753                      | 705                                    | 15.487    | 5.207                      | 80.644                                 |
| 1997 | 13.693    | 5.522                      | 75.621                                 | 1.735       | 4.992                      | 8.660                                  | 198        | 3.902                      | 773                                    | 15.626    | 5.443                      | 85.054                                 |
| 1998 | 13.837    | 5.663                      | 78.365                                 | 1.654       | 5.103                      | 8.441                                  | 190        | 3.878                      | 736                                    | 15.681    | 5.583                      | 87.542                                 |
| 1999 | 13.746    | 5.788                      | 79.564                                 | 1.566       | 5.202                      | 8.147                                  | 197        | 3.770                      | 743                                    | 15.509    | 5.703                      | 88.454                                 |
| 2000 | 13.587    | 5.910                      | 80.300                                 | 1.463       | 5.291                      | 7.741                                  | 201        | 3.850                      | 774                                    | 15.251    | 5.824                      | 88.815                                 |
| 2001 | 13.732    | 6.070                      | 83.353                                 | 1.370       | 5.438                      | 7.450                                  | 211        | 3.929                      | 829                                    | 15.313    | 5.984                      | 91.631                                 |
| 2002 | 13.191    | 6.291                      | 82.990                                 | 1.295       | 5.614                      | 7.270                                  | 218        | 4.071                      | 887                                    | 14.704    | 6.199                      | 91.147                                 |
| 2003 | 13.061    | 6.477                      | 84.598                                 | 1.211       | 5.794                      | 7.017                                  | 229        | 4.194                      | 960                                    | 14.501    | 6.384                      | 92.575                                 |
| 2004 | 12.597    | 6.673                      | 84.054                                 | 1.106       | 5.968                      | 6.600                                  | 238        | 4.289                      | 1.021                                  | 13.941    | 6.576                      | 91.675                                 |
| 2005 | 13.016    | 6.823                      | 88.804                                 | 1.024       | 6.065                      | 6.210                                  | 239        | 4.300                      | 1.028                                  | 14.279    | 6.726                      | 96.042                                 |
| 2006 | 13.333    | 6.817                      | 90.894                                 | 1.099       | 6.673                      | 6.072                                  | 240        | 4.310                      | 1.034                                  | 14.672    | 6.720                      | 98.601                                 |

(a) Il numero e l'importo delle pensioni vigenti a fine anno si riferiscono ai valori di competenza per i quali sono state effettuate le opportune operazioni di integrazione e decontabilizzazione. Gli importi esposti, inoltre, sono espressi in moneta dell'anno di riferimento.

**ASSICURAZIONE PER IL CLERO SECOLARE E PER I MINISTRI DI CULTI DIVERSI.****Tav. n. 7 - Indici sull'evoluzione del numero delle pensioni vigenti a fine anno.**

| Anni        | INCREMENTI PERCENTUALI ANNUI |          |            |        | % CATEGORIA SUL TOTALE |          |            | Pensionid'inva<br>lità<br>per 100 pens.<br>di<br>vecchiaia |
|-------------|------------------------------|----------|------------|--------|------------------------|----------|------------|--|
|             | Vecchiaia                    | Invalità | Superstiti | Totale | Vecchiaia              | Invalità | Superstiti |  |
| <b>1982</b> | 5,23                         | -1,47    | 19,83      | 3,34   | 69,66                  | 29,10    | 1,24       | 42   |
| <b>1983</b> | 4,12                         | -3,63    | 0,69       | 1,82   | 71,24                  | 27,54    | 1,22       | 39   |
| <b>1984</b> | 2,77                         | -6,38    | -3,42      | 0,18   | 73,09                  | 25,73    | 1,18       | 35   |
| <b>1985</b> | 3,27                         | -5,13    | -2,84      | 1,04   | 74,70                  | 24,16    | 1,14       | 32   |
| <b>1986</b> | 5,72                         | -1,78    | -0,73      | 3,84   | 76,06                  | 22,86    | 1,08       | 30   |
| <b>1987</b> | 6,01                         | -2,86    | 3,68       | 3,96   | 77,56                  | 21,36    | 1,08       | 28   |
| <b>1988</b> | 5,32                         | -3,12    | -4,26      | 3,41   | 78,99                  | 20,01    | 1,00       | 25   |
| <b>1989</b> | 5,05                         | -1,96    | 2,96       | 3,62   | 80,08                  | 18,93    | 0,99       | 24   |
| <b>1990</b> | 4,49                         | -3,93    | -2,88      | 2,82   | 81,37                  | 17,69    | 0,94       | 22   |
| <b>1991</b> | 2,98                         | -3,46    | 7,41       | 1,88   | 82,25                  | 16,76    | 0,99       | 20   |
| <b>1992</b> | 3,68                         | -3,22    | 6,90       | 2,55   | 83,16                  | 15,81    | 1,03       | 19   |
| <b>1993</b> | 2,96                         | -5,43    | 14,19      | 1,75   | 84,14                  | 14,70    | 1,16       | 17   |
| <b>1994</b> | 2,07                         | -6,94    | -1,13      | 0,71   | 85,28                  | 13,58    | 1,14       | 16   |
| <b>1995</b> | 1,80                         | -6,03    | 2,29       | 0,74   | 86,18                  | 12,67    | 1,15       | 15   |
| <b>1996</b> | 0,71                         | -6,41    | 5,03       | -0,14  | 86,91                  | 11,87    | 1,22       | 14   |
| <b>1997</b> | 1,73                         | -5,66    | 5,32       | 0,90   | 87,63                  | 11,10    | 1,27       | 13   |
| <b>1998</b> | 1,05                         | -4,67    | -4,04      | 0,35   | 88,24                  | 10,55    | 1,21       | 12   |
| <b>1999</b> | -0,66                        | -5,32    | 3,68       | -1,10  | 88,63                  | 10,10    | 1,27       | 11   |
| <b>2000</b> | -1,16                        | -6,58    | 2,03       | -1,66  | 89,09                  | 9,59     | 1,32       | 11   |
| <b>2001</b> | 1,07                         | -6,36    | 4,98       | 0,41   | 89,68                  | 8,95     | 1,37       | 10   |
| <b>2002</b> | -3,94                        | -5,47    | 3,32       | -3,98  | 89,71                  | 8,81     | 1,48       | 10   |
| <b>2003</b> | -0,99                        | -6,49    | 5,05       | -1,38  | 90,07                  | 8,35     | 1,58       | 9  |
| <b>2004</b> | -3,55                        | -8,67    | 3,93       | -3,86  | 90,36                  | 7,93     | 1,71       | 9  |
| <b>2005</b> | 3,33                         | -7,41    | 0,42       | 2,42   | 91,15                  | 7,17     | 1,68       | 8  |
| <b>2006</b> | 2,44                         | 7,32     | 0,42       | 2,75   | 90,87                  | 7,49     | 1,64       | 8  |



**ASSICURAZIONE PER IL CLERO SECOLARE PER I MINISTRI DI CULTI DIVERSI.****Tav. n. 8 - Serie storica del numero, dell'importo medio e dell'importo complessivo delle pensioni liquidate (a).**

| Anni        | VECCHIAIA |                            |                                     | INVALIDITA' |                            |                                     | SUPERSTITI |                            |                                     | COMPLESSO |                            |                                     |
|-------------|-----------|----------------------------|-------------------------------------|-------------|----------------------------|-------------------------------------|------------|----------------------------|-------------------------------------|-----------|----------------------------|-------------------------------------|
|             | Numero    | Importo medio annuo (EURO) | Importo Complessivo (migl. di EURO) | Numero      | Importo medio annuo (EURO) | Importo Complessivo (migl. di EURO) | Numero     | Importo medio annuo (EURO) | Importo Complessivo (migl. di EURO) | Numero    | Importo medio annuo (EURO) | Importo Complessivo (migl. di EURO) |
| <b>1982</b> | 978       | 1.887                      | 1.846                               | 190         | 1.847                      | 351                                 | 24         | 1.508                      | 36                                  | 1.192     | 1.873                      | 2.233                               |
| <b>1983</b> | 607       | 2.298                      | 1.395                               | 113         | 2.238                      | 253                                 | 12         | 1.838                      | 22                                  | 732       | 2.282                      | 1.670                               |
| <b>1984</b> | 544       | 2.590                      | 1.409                               | 94          | 2.473                      | 232                                 | 10         | 2.078                      | 21                                  | 648       | 2.565                      | 1.662                               |
| <b>1985</b> | 791       | 2.880                      | 2.278                               | 85          | 2.734                      | 232                                 | 6          | 2.297                      | 14                                  | 882       | 2.862                      | 2.524                               |
| <b>1986</b> | 1.216     | 3.065                      | 3.727                               | 73          | 3.019                      | 221                                 | 20         | 2.201                      | 44                                  | 1.309     | 3.049                      | 3.991                               |
| <b>1987</b> | 955       | 3.261                      | 3.114                               | 107         | 3.173                      | 339                                 | 10         | 2.433                      | 24                                  | 1.072     | 3.244                      | 3.478                               |
| <b>1988</b> | 924       | 3.466                      | 3.203                               | 89          | 3.351                      | 298                                 | 11         | 2.565                      | 28                                  | 1.024     | 3.447                      | 3.529                               |
| <b>1989</b> | 815       | 3.770                      | 3.073                               | 62          | 3.611                      | 224                                 | 13         | 2.812                      | 37                                  | 890       | 3.745                      | 3.333                               |
| <b>1990</b> | 821       | 4.074                      | 3.345                               | 51          | 3.933                      | 200                                 | 2          | 3.366                      | 7                                   | 874       | 4.064                      | 3.552                               |
| <b>1991</b> | 878       | 4.430                      | 3.889                               | 61          | 4.224                      | 258                                 | 16         | 3.081                      | 49                                  | 955       | 4.394                      | 4.196                               |
| <b>1992</b> | 696       | 4.782                      | 3.329                               | 50          | 4.652                      | 232                                 | 13         | 3.026                      | 39                                  | 759       | 4.743                      | 3.600                               |
| <b>1993</b> | 1.089     | 4.915                      | 5.353                               | 57          | 4.663                      | 266                                 | 18         | 3.443                      | 62                                  | 1.164     | 4.880                      | 5.681                               |
| <b>1994</b> | 880       | 5.223                      | 4.596                               | 26          | 4.738                      | 123                                 | 18         | 3.289                      | 59                                  | 924       | 5.172                      | 4.779                               |
| <b>1995</b> | 787       | 5.329                      | 4.194                               | 42          | 4.993                      | 210                                 | 8          | 2.887                      | 23                                  | 837       | 5.288                      | 4.426                               |
| <b>1996</b> | 568       | 5.685                      | 3.229                               | 15          | 5.509                      | 83                                  | 15         | 3.271                      | 49                                  | 598       | 5.620                      | 3.361                               |
| <b>1997</b> | 897       | 5.950                      | 5.337                               | 28          | 5.496                      | 154                                 | 16         | 3.967                      | 64                                  | 941       | 5.903                      | 5.554                               |
| <b>1998</b> | 547       | 6.115                      | 3.345                               | 21          | 5.741                      | 120                                 | 11         | 3.449                      | 38                                  | 579       | 6.051                      | 3.503                               |
| <b>1999</b> | 794       | 6.215                      | 4.935                               | 26          | 5.785                      | 150                                 | 10         | 3.902                      | 39                                  | 830       | 6.174                      | 5.125                               |
| <b>2000</b> | 394       | 6.391                      | 2.518                               | 18          | 5.673                      | 102                                 | 14         | 4.171                      | 58                                  | 426       | 6.288                      | 2.679                               |
| <b>2001</b> | 485       | 6.468                      | 3.137                               | 19          | 5.949                      | 113                                 | 20         | 3.753                      | 75                                  | 524       | 6.345                      | 3.325                               |
| <b>2002</b> | 413       | 6.567                      | 2.712                               | 13          | 5.583                      | 73                                  | 16         | 3.643                      | 58                                  | 442       | 6.432                      | 2.843                               |
| <b>2003</b> | 592       | 9.733                      | 3.986                               | 21          | 6.217                      | 130                                 | 17         | 4.328                      | 74                                  | 630       | 6.651                      | 4.190                               |
| <b>2004</b> | 348       | 6.921                      | 2.409                               | 14          | 6.529                      | 91                                  | 12         | 4.118                      | 49                                  | 374       | 6.817                      | 2.549                               |
| <b>2005</b> | 877       | 6.928                      | 6.076                               | 26          | 6.271                      | 162                                 | 17         | 4.356                      | 74                                  | 920       | 6.862                      | 6.313                               |
| <b>2006</b> | 763       | 5.290                      | 6.934                               | 11          | 6.264                      | 69                                  | 22         | 4.357                      | 96                                  | 796       | 6.853                      | 5.455                               |

(a) I valori degli importi medi e degli importi complessivi sono espressi in moneta dell'anno di riferimento.

**ASSICURAZIONE PER IL CLERO SECOLARE E PER I MINISTRI DI CULTI DIVERSI.****Tav. n. 9 - Indici sull'evoluzione del numero delle pensioni liquidate.**

| Anni        | INCREMENTI PERCENTUALI ANNUI |            |            |        | % CATEGORIA SUL TOTALE |            |            |
|-------------|------------------------------|------------|------------|--------|------------------------|------------|------------|
|             | Vecchiaia                    | Invalidità | Superstiti | Totale | Vecchiaia              | Invalidità | Superstiti |
| <b>1982</b> | -4,68                        | 45,04      | 50,00      | 1,62   | 82,05                  | 15,94      | 2,01       |
| <b>1983</b> | -37,93                       | -40,53     | -50,00     | -38,59 | 82,92                  | 15,44      | 1,64       |
| <b>1984</b> | -10,38                       | -16,81     | -16,67     | -11,48 | 83,95                  | 14,51      | 1,54       |
| <b>1985</b> | 45,40                        | -9,57      | -40,00     | 36,11  | 89,68                  | 9,64       | 0,68       |
| <b>1986</b> | 53,73                        | -14,12     | 233,33     | 48,41  | 92,89                  | 5,58       | 1,53       |
| <b>1987</b> | -21,46                       | 46,58      | -50,00     | -18,11 | 89,09                  | 9,98       | 0,93       |
| <b>1988</b> | -3,25                        | -16,82     | 10,00      | -4,48  | 90,23                  | 8,69       | 1,08       |
| <b>1989</b> | -11,80                       | -30,34     | 18,18      | -13,09 | 91,57                  | 6,97       | 1,46       |
| <b>1990</b> | 0,74                         | -17,74     | -84,62     | -1,80  | 93,93                  | 5,84       | 0,23       |
| <b>1991</b> | 6,94                         | 19,61      | 700,00     | 9,27   | 91,92                  | 6,39       | 1,69       |
| <b>1992</b> | -20,73                       | -18,03     | -18,75     | -20,52 | 91,70                  | 6,59       | 1,71       |
| <b>1993</b> | 56,47                        | 14,00      | 38,46      | 53,36  | 93,55                  | 4,90       | 1,55       |
| <b>1994</b> | -19,19                       | -54,39     | 0,00       | -20,62 | 95,24                  | 2,81       | 1,95       |
| <b>1995</b> | -10,57                       | 61,54      | -55,56     | -9,42  | 94,02                  | 5,02       | 0,96       |
| <b>1996</b> | -27,83                       | -64,29     | 87,50      | -28,55 | 94,98                  | 2,51       | 2,51       |
| <b>1997</b> | 57,92                        | 86,67      | 6,67       | 57,36  | 95,32                  | 2,98       | 1,70       |
| <b>1998</b> | -39,02                       | -25,00     | -31,25     | -38,47 | 94,47                  | 3,63       | 1,90       |
| <b>1999</b> | 45,16                        | 23,81      | -9,09      | 43,35  | 95,70                  | 3,10       | 1,20       |
| <b>2000</b> | -50,38                       | -30,77     | 40,00      | -48,67 | 92,50                  | 4,20       | 3,30       |
| <b>2001</b> | 23,10                        | 5,56       | 42,86      | 23,00  | 92,60                  | 3,60       | 3,80       |
| <b>2002</b> | -14,85                       | -31,58     | -20,00     | -15,65 | 93,40                  | 2,90       | 3,60       |
| <b>2003</b> | 43,34                        | 61,54      | 6,25       | 42,53  | 94,00                  | 3,30       | 2,70       |
| <b>2004</b> | -41,22                       | -33,33     | -29,41     | -40,63 | 93,00                  | 3,70       | 3,20       |
| <b>2005</b> | 152,01                       | 85,71      | 41,67      | 145,99 | 95,32                  | 2,83       | 1,85       |
| <b>2006</b> | -13,00                       | -57,69     | 29,41      | -13,48 | 95,84                  | 1,38       | 2,76       |

**B-PRINCIPALI INFORMAZIONI TRATTE DALLE PROCEDURE  
AUTOMATIZZATE ALLA DATA DEL 31/12/2006**

**ASSICURAZIONE PER IL CLERO SECOLARE E PER I MINISTRI DI CULTI DIVERSI.****Tav. n. 10 - Numero ed importo medio mensile delle pensioni vigenti al 31/12/2006 ripartite per anni di decorrenza e categoria.**

| Anni di decorrenza  | VECCHIAIA     |                              | INVALIDITA' |                              | SUPERSTITI    |                   |               |                   | COMPLESSO     |                              |
|---------------------|---------------|------------------------------|-------------|------------------------------|---------------|-------------------|---------------|-------------------|---------------|------------------------------|
|                     | Numero        | Importo medio mensile (EURO) | Numero      | Importo medio mensile (EURO) | di assicurato | di pensionato (a) | di assicurato | di pensionato (a) | Numero        | Importo medio mensile (EURO) |
| <b>fino al 1972</b> | 1             | 428                          | 128         | 433                          | 0             | 0                 | 0             | 0                 | 129           | 433                          |
| <b>1973</b>         | 0             | 0                            | 33          | 446                          | 2             | 257               | 1             | 428               | 36            | 435                          |
| <b>1974</b>         | 35            | 454                          | 32          | 451                          | 0             | 0                 | 1             | 521               | 68            | 454                          |
| <b>1975</b>         | 30            | 463                          | 32          | 457                          | 0             | 0                 | 1             | 274               | 63            | 457                          |
| <b>1976</b>         | 31            | 464                          | 45          | 458                          | 1             | 257               | 1             | 257               | 78            | 455                          |
| <b>1977</b>         | 52            | 468                          | 30          | 469                          | 0             | 0                 | 0             | 0                 | 82            | 468                          |
| <b>1978</b>         | 80            | 472                          | 16          | 470                          | 3             | 508               | 2             | 489               | 101           | 473                          |
| <b>1979</b>         | 98            | 478                          | 32          | 472                          | 1             | 286               | 3             | 551               | 134           | 477                          |
| <b>1980</b>         | 128           | 481                          | 24          | 478                          | 0             | 0                 | 2             | 428               | 154           | 480                          |
| <b>1981</b>         | 146           | 487                          | 47          | 472                          | 2             | 551               | 1             | 277               | 196           | 483                          |
| <b>1982</b>         | 136           | 486                          | 32          | 477                          | 1             | 257               | 1             | 301               | 170           | 482                          |
| <b>1983</b>         | 135           | 495                          | 32          | 486                          | 3             | 323               | 3             | 418               | 173           | 489                          |
| <b>1984</b>         | 187           | 496                          | 27          | 483                          | 0             | 0                 | 3             | 280               | 217           | 491                          |
| <b>1985</b>         | 347           | 503                          | 23          | 484                          | 4             | 310               | 1             | 268               | 375           | 499                          |
| <b>1986</b>         | 420           | 506                          | 35          | 494                          | 2             | 285               | 3             | 426               | 460           | 503                          |
| <b>1987</b>         | 426           | 509                          | 39          | 496                          | 1             | 551               | 4             | 316               | 470           | 507                          |
| <b>1988</b>         | 457           | 516                          | 35          | 497                          | 4             | 419               | 3             | 276               | 499           | 512                          |
| <b>1989</b>         | 468           | 517                          | 27          | 493                          | 1             | 262               | 2             | 346               | 498           | 515                          |
| <b>1990</b>         | 475           | 521                          | 23          | 512                          | 3             | 286               | 0             | 0                 | 501           | 519                          |
| <b>1991</b>         | 497           | 528                          | 32          | 499                          | 3             | 371               | 5             | 356               | 537           | 524                          |
| <b>1992</b>         | 537           | 532                          | 19          | 516                          | 6             | 311               | 3             | 271               | 565           | 527                          |
| <b>1993</b>         | 610           | 534                          | 17          | 493                          | 2             | 285               | 11            | 289               | 640           | 528                          |
| <b>1994</b>         | 667           | 544                          | 28          | 506                          | 2             | 348               | 6             | 279               | 703           | 540                          |
| <b>1995</b>         | 667           | 541                          | 12          | 510                          | 1             | 257               | 6             | 294               | 686           | 537                          |
| <b>1996</b>         | 627           | 551                          | 12          | 521                          | 2             | 357               | 10            | 303               | 651           | 546                          |
| <b>1997</b>         | 675           | 552                          | 13          | 529                          | 3             | 276               | 7             | 377               | 698           | 549                          |
| <b>1998</b>         | 591           | 560                          | 16          | 500                          | 3             | 330               | 3             | 361               | 613           | 557                          |
| <b>1999</b>         | 611           | 554                          | 20          | 513                          | 1             | 428               | 13            | 368               | 645           | 549                          |
| <b>2000</b>         | 298           | 582                          | 16          | 497                          | 2             | 342               | 10            | 315               | 326           | 568                          |
| <b>2001</b>         | 449           | 564                          | 17          | 494                          | 1             | 257               | 17            | 331               | 484           | 552                          |
| <b>2002</b>         | 463           | 563                          | 10          | 507                          | 0             | 0                 | 14            | 330               | 487           | 555                          |
| <b>2003</b>         | 528           | 563                          | 15          | 525                          | 2             | 359               | 13            | 362               | 558           | 557                          |
| <b>2004</b>         | 638           | 554                          | 12          | 480                          | 2             | 346               | 11            | 336               | 663           | 549                          |
| <b>2005</b>         | 712           | 550                          | 13          | 507                          | 2             | 428               | 16            | 351               | 743           | 545                          |
| <b>2006</b>         | 587           | 544                          | 6           | 462                          | 0             | 0                 | 18            | 309               | 611           | 536                          |
| <b>Totale</b>       | <b>12.809</b> | <b>537</b>                   | <b>950</b>  | <b>478</b>                   | <b>60</b>     | <b>346</b>        | <b>195</b>    | <b>337</b>        | <b>14.014</b> | <b>529</b>                   |

(a) La decorrenza è riferita alla pensione diretta.

**ASSICURAZIONE PER IL CLERO SECOLARE E PER I MINISTRI DI CULTI DIVERSI.**

**Tav. n. 11 - Valori assoluti e valori percentuali del numero delle pensioni vigenti al 31/12/2006 ripartite per classe d'importo mensile e per categoria.**

| Classi di<br>importo<br>mensile (a)<br>(EURO) | VECCHIAIA     |              | INVALIDITA' |              | SUPERSTITI |              | COMPLESSO     |              |
|---|---------------|--------------|-------------|--------------|------------|--------------|---------------|--------------|
|   | numeri        | %            | numeri      | %            | numeri     | %            | numeri        | %            |
| <b>fino a 250</b>                             | 0             | 0,0          | 1           | 0,1          | 0          | 0,0          | 1             | 0,0          |
| <b>250 - 300</b>                              | 0             | 0,0          | 0           | 0,0          | 142        | 55,6         | 142           | 1,0          |
| <b>300 - 350</b>                              | 0             | 0,0          | 0           | 0,0          | 26         | 10,2         | 26            | 0,2          |
| <b>350 - 400</b>                              | 0             | 0,0          | 0           | 0,0          | 3          | 1,2          | 3             | 0,0          |
| <b>400 - 450</b>                              | 467           | 3,6          | 274         | 28,8         | 56         | 22,0         | 797           | 5,7          |
| <b>450 - 500</b>                              | 1.597         | 12,5         | 367         | 38,7         | 7          | 2,7          | 1.971         | 14,1         |
| <b>500 - 550</b>                              | 4.544         | 35,5         | 264         | 27,8         | 4          | 1,6          | 4.812         | 34,3         |
| <b>550 - 600</b>                              | 5.982         | 46,7         | 44          | 4,6          | 17         | 6,7          | 6.043         | 43,1         |
| <b>oltre 600</b>                              | 219           | 1,7          | 0           | 0,0          | 0          | 0,0          | 219           | 1,6          |
| <b>Totale</b>                                 | <b>12.809</b> | <b>100,0</b> | <b>950</b>  | <b>100,0</b> | <b>255</b> | <b>100,0</b> | <b>14.014</b> | <b>100,0</b> |
| <b>Importo medio<br/>(in EURO)</b>            | <b>537</b>    |              | <b>478</b>  |              | <b>339</b> |              | <b>529</b>    |              |

(a) L'estremo superiore della classe è escluso.

## ASSICURAZIONE PER IL CLERO SECOLARE E PER I MINISTRI DI CULTI DIVERSI.

Tav. n.12- Pensioni vigenti al 31/12/2006 ripartite per classi di età del titolare, per categoria e sesso.

| Classi di età (a) | VECCHIAIA     |             |               | INVALIDITA' |             |             | SUPERSTITI  |             |             | COMPLESSO     |             |               |
|-------------------|---------------|-------------|---------------|-------------|-------------|-------------|-------------|-------------|-------------|---------------|-------------|---------------|
|                   | Maschi        | Femmine     | Totale        | Maschi      | Femmine     | Totale      | Maschi      | Femmine     | Totale      | Maschi        | Femmine     | Totale        |
| <b>Fino a 4</b>   | 0             | 0           | 0             | 0           | 0           | 0           | 0           | 0           | 0           | 0             | 0           | 0             |
| <b>5 - 9</b>      | 0             | 0           | 0             | 0           | 0           | 0           | 0           | 0           | 0           | 0             | 0           | 0             |
| <b>10 - 14</b>    | 0             | 0           | 0             | 0           | 0           | 0           | 0           | 0           | 0           | 0             | 0           | 0             |
| <b>15 - 19</b>    | 0             | 0           | 0             | 0           | 0           | 0           | 1           | 0           | 1           | 1             | 0           | 1             |
| <b>20 - 24</b>    | 0             | 0           | 0             | 0           | 0           | 0           | 0           | 0           | 0           | 0             | 0           | 0             |
| <b>25 - 29</b>    | 0             | 0           | 0             | 0           | 0           | 0           | 0           | 0           | 0           | 0             | 0           | 0             |
| <b>30 - 34</b>    | 0             | 0           | 0             | 0           | 0           | 0           | 0           | 0           | 0           | 0             | 0           | 0             |
| <b>35 - 39</b>    | 0             | 0           | 0             | 0           | 0           | 0           | 0           | 1           | 1           | 0             | 1           | 1             |
| <b>40 - 44</b>    | 0             | 0           | 0             | 4           | 0           | 4           | 0           | 3           | 3           | 4             | 3           | 7             |
| <b>45 - 49</b>    | 0             | 0           | 0             | 4           | 1           | 5           | 1           | 2           | 3           | 5             | 3           | 8             |
| <b>50 - 54</b>    | 0             | 0           | 0             | 9           | 0           | 9           | 1           | 6           | 7           | 10            | 6           | 16            |
| <b>55 - 59</b>    | 0             | 0           | 0             | 29          | 1           | 30          | 2           | 25          | 27          | 31            | 26          | 57            |
| <b>60 - 64</b>    | 0             | 0           | 0             | 73          | 0           | 73          | 1           | 23          | 24          | 74            | 23          | 97            |
| <b>65 - 69</b>    | 2.344         | 5           | 2.349         | 129         | 0           | 129         | 0           | 52          | 52          | 2.473         | 57          | 2.530         |
| <b>70 - 74</b>    | 3.041         | 5           | 3.046         | 138         | 4           | 142         | 2           | 45          | 47          | 3.181         | 54          | 3.235         |
| <b>75 - 79</b>    | 3.105         | 9           | 3.114         | 170         | 4           | 174         | 0           | 35          | 35          | 3.275         | 48          | 3.323         |
| <b>80 - 84</b>    | 2.378         | 6           | 2.384         | 197         | 1           | 198         | 0           | 24          | 24          | 2.575         | 31          | 2.606         |
| <b>85 - 89</b>    | 1.271         | 1           | 1.272         | 125         | 0           | 125         | 0           | 17          | 17          | 1.396         | 18          | 1.414         |
| <b>90 e oltre</b> | 643           | 1           | 644           | 61          | 0           | 61          | 0           | 14          | 14          | 704           | 15          | 719           |
| <b>Totale</b>     | <b>12.782</b> | <b>27</b>   | <b>12.809</b> | <b>939</b>  | <b>11</b>   | <b>950</b>  | <b>8</b>    | <b>247</b>  | <b>255</b>  | <b>13.729</b> | <b>285</b>  | <b>14.014</b> |
| <b>Età media</b>  | <b>76,7</b>   | <b>77,0</b> | <b>76,7</b>   | <b>76,0</b> | <b>71,5</b> | <b>75,9</b> | <b>54,6</b> | <b>71,3</b> | <b>70,8</b> | <b>76,6</b>   | <b>71,8</b> | <b>76,5</b>   |

**ASSICURAZIONE PER IL CLERO SECOLARE PER I MINISTRI DI CULTI DIVERSI.**

**Tav. n. 13 - Numero delle pensioni vigenti al 31/12/2006, distribuite per anno di liquidazione nel periodo 1997-2006, categoria, età ed anzianità media alla decorrenza e importo medio mensile in pagamento.**

| Anni          | VECCHIAIA    |           |                 |                              | INVALIDITA' |           |                 |                              | SUPERSTITI |           |                 |                              | COMPLESSO    |           |                 |                              |
|---------------|--------------|-----------|-----------------|------------------------------|-------------|-----------|-----------------|------------------------------|------------|-----------|-----------------|------------------------------|--------------|-----------|-----------------|------------------------------|
|               | Numero       | Età media | Anzianità media | Importo medio mensile (EURO) | Numero      | Età media | Anzianità media | Importo medio mensile (EURO) | Numero     | Età media | Anzianità media | Importo medio mensile (EURO) | Numero       | Età media | Anzianità media | Importo medio mensile (EURO) |
| <b>1997</b>   | 675          | 65        | 35              | 552                          | 13          | 58        | 31              | 529                          | 10         | 71        | 15              | 346                          | 698          | 65        | 34              | 549                          |
| <b>1998</b>   | 591          | 65        | 36              | 560                          | 16          | 57        | 24              | 500                          | 6          | 68        | 21              | 346                          | 613          | 65        | 36              | 557                          |
| <b>1999</b>   | 611          | 65        | 35              | 554                          | 20          | 58        | 27              | 513                          | 14         | 73        | 21              | 372                          | 645          | 65        | 34              | 549                          |
| <b>2000</b>   | 298          | 66        | 39              | 582                          | 16          | 57        | 25              | 497                          | 12         | 72        | 17              | 320                          | 326          | 65        | 37              | 568                          |
| <b>2001</b>   | 449          | 66        | 38              | 564                          | 17          | 59        | 24              | 494                          | 18         | 72        | 21              | 327                          | 484          | 66        | 37              | 552                          |
| <b>2002</b>   | 463          | 66        | 39              | 563                          | 10          | 61        | 27              | 507                          | 14         | 76        | 22              | 330                          | 487          | 66        | 38              | 555                          |
| <b>2003</b>   | 528          | 66        | 39              | 563                          | 15          | 61        | 33              | 525                          | 15         | 77        | 19              | 361                          | 558          | 66        | 39              | 557                          |
| <b>2004</b>   | 638          | 66        | 38              | 554                          | 12          | 58        | 22              | 480                          | 13         | 76        | 18              | 337                          | 663          | 66        | 37              | 549                          |
| <b>2005</b>   | 712          | 66        | 38              | 550                          | 13          | 60        | 29              | 507                          | 18         | 80        | 19              | 360                          | 743          | 67        | 37              | 545                          |
| <b>2006</b>   | 587          | 67        | 38              | 544                          | 6           | 61        | 22              | 462                          | 18         | 79        | 18              | 309                          | 611          | 67        | 37              | 536                          |
| <b>Totale</b> | <b>5.552</b> | <b>66</b> | <b>37</b>       | <b>557</b>                   | <b>138</b>  | <b>59</b> | <b>27</b>       | <b>504</b>                   | <b>138</b> | <b>75</b> | <b>19</b>       | <b>340</b>                   | <b>5.828</b> | <b>66</b> | <b>37</b>       | <b>550</b>                   |

ISTITUTO NAZIONALE DELLA PREVIDENZA SOCIALE

---

SEDE CENTRALE IN ROMA

---

GESTIONE INTERVENTI  
ASSISTENZIALI E DI SOSTEGNO  
ALLE GESTIONI PREVIDENZIALI

INDICAZIONI DI CARATTERE STATISTICO  
(Allegato al Rendiconto per l'anno 2006)



## INDICE DELLE TAVOLE

### A) PRESTAZIONI ISTITUZIONALI - ONERI PENSIONISTICI

- Tav. 1 - Pensioni sociali vigenti al 1° gennaio di ciascuno degli anni dal 1996 al 2007 ed assegni sociali vigenti al 1° gennaio di ciascuno degli anni dal 2002 al 2007 ripartiti per sesso
- Tav. 2 - Pensioni sociali ed assegni sociali vigenti al 1° gennaio 2007 ripartiti per regione
- Tav. 3 - Pensioni sociali ed assegni sociali vigenti al 1° gennaio 2007 ripartiti per sesso e categoria del titolare
- Tav. 4 - Assegni vitalizi a carico del fondo sociale vigenti al 1° gennaio di ciascuno degli anni dal 1996 al 2007 ripartiti per sesso
- Tav. 5 - Assegni vitalizi a carico del fondo sociale vigenti al 1° gennaio 2007 ripartiti per regione
- Tav. 6 - Pensioni sociali, assegni sociali ed assegni vitalizi vigenti al 1° gennaio 2007 ripartiti per sesso e classi di età
- Tav. 7 - Numero delle pensioni beneficiarie del prepensionamento vigenti al 1° gennaio 2007 ripartite per settore di attività e anno di decorrenza
- Tav. 8 - Numero delle pensioni beneficiarie del prepensionamento vigenti al 1° gennaio 2007 ripartite per settore di attività e regione

### B) PRESTAZIONI ISTITUZIONALI - ONERI PER IL MANTENIMENTO DEL SALARIO

- Tav. 9 - Trattamenti di integrazione salariale straordinaria: ore integrate, integrazione media oraria e importi complessivamente erogati – Anni 2004 - 2006
- Tav. 10 - Trattamenti speciali di disoccupazione in edilizia : giornate indennizzate, importo medio giornaliero e importi complessivamente erogati – Anni 2004 - 2006
- Tav. 11 - Indennità di mobilità: mesi indennizzati, importo medio mensile e importi complessivamente erogati – Anni 2004 - 2006
- Tav. 12 - Ore autorizzate per trattamenti straordinari di integrazione salariale nell'industria distintamente per settore di attività e per regione nel periodo gennaio - dicembre 2006

- Tav. 13 - Trattamenti speciali di disoccupazione in edilizia e indennità di mobilità: numero di domande di prestazione accolte nell'anno per regione - Anno 2006
- Tav. 14 - Trattamenti antitubercolari: giornate indennizzate, importo medio giornaliero – Anni 2004 - 2006
- Tav. 15 - Trattamenti antitubercolari: beneficiari dell'indennità a pagamento diretto per tipo di indennità e regione – Anno 2006

#### C) ONERI RELATIVI AD AGEVOLAZIONI CONTRIBUTIVE IN FAVORE DI CATEGORIE E SETTORI PRODUTTIVI

- Tav. 16 - Numero dei contratti di formazione e lavoro esistenti nel mese di giugno 2005 ripartiti per regione e per settore di attività economica
- Tav. 16 bis - Numero dei contratti di formazione e lavoro esistenti nel mese di giugno 2006 ripartiti per regione e per settore di attività economica
- Tav. 18 - Numero dei contratti di formazione e lavoro esistenti ripartiti per regione e per settore di attività economica - Media annua 2005
- Tav. 19 - Ripartizione regionale del numero degli apprendisti occupati nelle aziende artigiane e non artigiane presenti nel mese di giugno 2005
- Tav. 20 - Ripartizione regionale del numero degli apprendisti occupati nelle aziende artigiane e non artigiane presenti nel mese di giugno 2006
- Tav. 21 - Ripartizione regionale del numero degli apprendisti occupati nelle aziende artigiane e non artigiane – Media annua 2005
- Tav. 22 - Ripartizione per regione e per legge di istituzione del numero dei lavoratori assunti dalle liste di mobilità – Mese giugno 2005
- Tav. 23 - Ripartizione per regione e per legge di istituzione del numero dei lavoratori assunti dalle liste di mobilità – Mese giugno 2006
- Tav. 24 - Ripartizione per regione e per legge di istituzione del numero dei lavoratori assunti dalle liste di mobilità – Media annua 2005
- Tav. 25 - Lavoratori assunti con contratto di inserimento/reinserimento (articoli da 54 a 59 del D. lgs. N. 276/2003)

Tav. 26 - Mancato gettito contributivo per agevolazioni o  
sottocontribuzioni dei lavoratori agricoli dipendenti –  
Anni 2005 e 2006

## A) PRESTAZIONI ISTITUZIONALI - ONERI PENSIONISTICI

## A) PRESTAZIONI ISTITUZIONALI - ONERI PENSIONISTICI

**Tav. 1 - Pensioni sociali vigenti al 1° gennaio di ciascuno degli anni dal 1996 al 2007 ed assegni sociali vigenti al 1° gennaio di ciascuno degli anni dal 2002 al 2007 ripartiti per sesso**  
(numeri in unità e importi in euro)

| Anni                    | MASCHI  |                       | FEMMINE |                       | TOTALE  |                       |
|-------------------------|---------|-----------------------|---------|-----------------------|---------|-----------------------|
|                         | Numero  | Importo medio mensile | Numero  | Importo medio mensile | Numero  | Importo medio mensile |
| <b>Pensioni Sociali</b> |         |                       |         |                       |         |                       |
| 1996                    | 119.523 | 212,25                | 594.724 | 194,72                | 714.247 | 197,65                |
| 1997                    | 117.580 | 219,57                | 569.171 | 202,44                | 686.751 | 205,37                |
| 1998                    | 112.271 | 223,02                | 532.424 | 205,81                | 644.695 | 208,81                |
| 1999                    | 100.002 | 245,34                | 482.662 | 227,94                | 582.664 | 230,93                |
| 2000                    | 89.267  | 257,71                | 436.488 | 243,57                | 525.755 | 245,97                |
| 2001                    | 80.867  | 265,07                | 399.059 | 251,88                | 479.926 | 254,10                |
| 2002                    | 73.685  | 340,92                | 369.439 | 315,31                | 443.124 | 319,57                |
| 2003                    | 64.651  | 359,94                | 331.631 | 328,46                | 396.282 | 333,60                |
| 2004                    | 58.438  | 364,03                | 302.563 | 332,38                | 361.001 | 337,50                |
| 2005                    | 52.282  | 375,47                | 274.171 | 338,15                | 326.453 | 344,12                |
| 2006                    | 46.503  | 384,68                | 247.241 | 344,33                | 293.744 | 350,72                |
| 2007                    | 41.455  | 392,82                | 223.046 | 349,50                | 264.501 | 356,29                |
| <b>Assegni Sociali</b>  |         |                       |         |                       |         |                       |
| 2002 (*)                | 99.969  | 282,69                | 182.380 | 279,55                | 282.349 | 280,66                |
| 2003 (*)                | 120.795 | 295,43                | 216.118 | 297,97                | 336.913 | 297,06                |
| 2004 (*)                | 139.526 | 303,74                | 248.634 | 301,15                | 388.160 | 302,08                |
| 2005 (*)                | 157.135 | 316,20                | 278.032 | 316,18                | 435.167 | 316,19                |
| 2006 (*)                | 176.391 | 327,99                | 309.383 | 328,81                | 485.774 | 328,51                |
| 2007 (*)                | 191.937 | 336,19                | 335.830 | 336,84                | 527.767 | 336,60                |

(\*) Sono inclusi i trattamenti derivanti da trasformazione di pensioni e/o assegni agli Invalidi civili e ai Sordomuti che raggiungono il 65° anno di età

## A) PRESTAZIONI ISTITUZIONALI - ONERI PENSIONISTICI

Tav. 2 - Pensioni sociali ed assegni sociali vigenti al 1° gennaio 2007 ripartiti per regione

| REGIONI               | PENSIONI SOCIALI |                 | ASSEGNI SOCIALI |                 | TOTALE         |                 |
|-----------------------|------------------|-----------------|-----------------|-----------------|----------------|-----------------|
|                       | numero           | distribuzione % | numero          | distribuzione % | numero         | distribuzione % |
| Piemonte              | 11.886           | 4,49            | 21.024          | 3,98            | 32.910         | 4,15            |
| Valle d'Aosta         | 361              | 0,14            | 609             | 0,12            | 970            | 0,12            |
| Lombardia             | 27.880           | 10,54           | 47.380          | 8,98            | 75.260         | 9,50            |
| Liguria               | 8.631            | 3,26            | 13.293          | 2,52            | 21.924         | 2,77            |
| Trentino Alto Adige   | 2.336            | 0,88            | 3.923           | 0,74            | 6.259          | 0,79            |
| Veneto                | 15.214           | 5,75            | 23.507          | 4,45            | 38.721         | 4,89            |
| Friuli Venezia Giulia | 4.633            | 1,75            | 7.405           | 1,40            | 12.038         | 1,52            |
| Emilia Romagna        | 12.519           | 4,73            | 19.723          | 3,74            | 32.242         | 4,07            |
| Toscana               | 18.956           | 7,17            | 24.808          | 4,70            | 43.764         | 5,52            |
| Umbria                | 5.620            | 2,12            | 7.379           | 1,40            | 12.999         | 1,64            |
| Marche                | 6.388            | 2,42            | 10.168          | 1,93            | 16.556         | 2,09            |
| Lazio                 | 28.777           | 10,88           | 60.829          | 11,53           | 89.606         | 11,31           |
| Abruzzo               | 8.937            | 3,38            | 14.977          | 2,84            | 23.914         | 3,02            |
| Molise                | 1.371            | 0,52            | 2.793           | 0,53            | 4.164          | 0,53            |
| Campania              | 31.380           | 11,86           | 80.631          | 15,28           | 112.011        | 14,14           |
| Puglia                | 21.383           | 8,08            | 45.488          | 8,62            | 66.871         | 8,44            |
| Basilicata            | 2.845            | 1,08            | 6.186           | 1,17            | 9.031          | 1,14            |
| Calabria              | 10.709           | 4,05            | 27.203          | 5,15            | 37.912         | 4,79            |
| Sicilia               | 36.850           | 13,93           | 90.392          | 17,13           | 127.242        | 16,06           |
| Sardegna              | 7.825            | 2,96            | 20.049          | 3,80            | 27.874         | 3,52            |
| <b>TOTALE</b>         | <b>264.501</b>   | <b>100,00</b>   | <b>527.767</b>  | <b>100,00</b>   | <b>792.268</b> | <b>100,00</b>   |

## A) PRESTAZIONI ISTITUZIONALI - ONERI PENSIONISTICI

**Tav. 3 - Pensioni sociali ed assegni sociali vigenti al 1° gennaio 2007 ripartiti per sesso e categoria del titolare**  
(numeri in unità e importi in euro)

| Categoria               | MASCHI         |                       | FEMMINE        |                       | TOTALE         |                       |
|-------------------------|----------------|-----------------------|----------------|-----------------------|----------------|-----------------------|
|                         | Numero         | importo medio mensile | Numero         | importo medio mensile | Numero         | importo medio mensile |
| <b>Pensioni sociali</b> |                |                       |                |                       |                |                       |
| Non invalido civile     | 18.313         | 510,95                | 119.014        | 407,25                | 137.327        | 421,08                |
| Da invalido civile      | 23.142         | 299,34                | 104.032        | 283,42                | 127.174        | 286,32                |
| <b>TOTALE</b>           | <b>41.455</b>  | <b>392,82</b>         | <b>223.046</b> | <b>349,50</b>         | <b>264.501</b> | <b>356,29</b>         |
| <b>Assegni sociali</b>  |                |                       |                |                       |                |                       |
| Non invalido civile     | 121.250        | 329,80                | 172.926        | 335,97                | 294.176        | 333,42                |
| Da invalido civile      | 70.687         | 347,15                | 162.904        | 337,77                | 233.591        | 340,61                |
| <b>TOTALE</b>           | <b>191.937</b> | <b>336,19</b>         | <b>335.830</b> | <b>336,84</b>         | <b>527.767</b> | <b>336,60</b>         |

## A) PRESTAZIONI ISTITUZIONALI - ONERI PENSIONISTICI

**Tav. 4 - Assegni vitalizi a carico del fondo sociale vigenti al 1° gennaio di ciascuno degli anni dal 1996 al 2007 ripartiti per sesso**  
(numeri in unità e importi in euro)

| Anni | NUMERO |         |        | IMPORTO MEDIO<br>MENSILE AL 1°<br>GENNAIO |
|------|--------|---------|--------|---|
|      | MASCHI | FEMMINE | TOTALE |   |
| 1996 | 2.157  | 15.146  | 17.303 | 194,34                                    |
| 1997 | 1.991  | 14.579  | 16.570 | 201,93                                    |
| 1998 | 1.865  | 14.073  | 15.938 | 205,37                                    |
| 1999 | 1.758  | 13.572  | 15.330 | 209,06                                    |
| 2000 | 1.675  | 13.094  | 14.769 | 212,42                                    |
| 2001 | 1.607  | 12.647  | 14.254 | 217,51                                    |
| 2002 | 1.518  | 12.184  | 13.702 | 223,82                                    |
| 2003 | 1.432  | 11.513  | 12.945 | 232,66                                    |
| 2004 | 1.352  | 11.089  | 12.441 | 240,23                                    |
| 2005 | 1.294  | 10.656  | 11.950 | 245,03                                    |
| 2006 | 1.228  | 10.185  | 11.413 | 249,70                                    |
| 2007 | 1.185  | 9.775   | 10.960 | 254,52                                    |



## A) PRESTAZIONI ISTITUZIONALI - ONERI PENSIONISTICI

**Tav. 5 - Assegni vitalizi a carico del fondo sociale vigenti al 1° gennaio 2007  
ripartiti per regione**

| REGIONI               | ASSEGNI VITALIZI  |                 |
|-----------------------|-------------------|-----------------|
|                       | numero di assegni | distribuzione % |
| Piemonte              | 856               | 7,81            |
| Valle d'Aosta         | 23                | 0,21            |
| Lombardia             | 2.649             | 24,17           |
| Liguria               | 571               | 5,21            |
| Trentino Alto Adige   | 223               | 2,03            |
| Veneto                | 1.107             | 10,10           |
| Friuli Venezia Giulia | 521               | 4,75            |
| Emilia Romagna        | 676               | 6,17            |
| Toscana               | 554               | 5,05            |
| Umbria                | 130               | 1,19            |
| Marche                | 225               | 2,05            |
| Lazio                 | 898               | 8,19            |
| Abruzzo               | 240               | 2,19            |
| Molise                | 64                | 0,58            |
| Campania              | 640               | 5,84            |
| Puglia                | 471               | 4,30            |
| Basilicata            | 75                | 0,68            |
| Calabria              | 216               | 1,97            |
| Sicilia               | 584               | 5,33            |
| Sardegna              | 237               | 2,16            |
| <b>TOTALE</b>         | <b>10.960</b>     | <b>100,00</b>   |

## A) PRESTAZIONI ISTITUZIONALI - ONERI PENSIONISTICI

**Tav. 6 - Pensioni sociali, assegni sociali ed assegni vitalizi vigenti al 1° gennaio 2007 ripartiti per sesso e classi di età**  
(numeri in unità e importi in euro)

| Età del titolare<br><br>(anni) | MASCHI         |                           | FEMMINE        |                           | TOTALE         |                           |
|--------------------------------|----------------|---------------------------|----------------|---------------------------|----------------|---------------------------|
|                                | Numero         | Importo annuo complessivo | Numero         | Importo annuo complessivo | Numero         | Importo annuo complessivo |
| <b>Pensioni sociali</b>        |                |                           |                |                           |                |                           |
| fino a 75                      | 2.600          | 10.299.170,00             | 9.847          | 37.070.272,00             | 12.447         | 47.369.442,00             |
| 76 - 80                        | 23.043         | 116.691.782,00            | 115.102        | 496.978.308,00            | 138.145        | 613.670.090,00            |
| oltre 80                       | 15.812         | 84.705.242,00             | 98.097         | 479.351.626,00            | 113.909        | 564.056.868,00            |
| <b>Totale</b>                  | <b>41.455</b>  | <b>211.696.194,00</b>     | <b>223.046</b> | <b>1.013.400.206,00</b>   | <b>264.501</b> | <b>1.225.096.400,00</b>   |
| <b>Assegni sociali</b>         |                |                           |                |                           |                |                           |
| fino a 70                      | 111.313        | 474.940.439,00            | 194.123        | 785.340.601,00            | 305.436        | 1.260.281.040,00          |
| 71 - 75                        | 66.664         | 306.107.737,00            | 130.997        | 626.277.247,00            | 197.661        | 932.384.984,00            |
| 76 - 80                        | 11.034         | 43.593.563,00             | 6.426          | 34.882.390,00             | 17.460         | 78.475.953,00             |
| oltre 80                       | 2.926          | 14.216.338,00             | 4.284          | 24.078.139,00             | 7.210          | 38.294.477,00             |
| <b>Totale</b>                  | <b>191.937</b> | <b>838.858.077,00</b>     | <b>335.830</b> | <b>1.470.578.377</b>      | <b>527.767</b> | <b>2.309.436.454,00</b>   |
| <b>Assegni vitalizi</b>        |                |                           |                |                           |                |                           |
| fino a 70                      | 493            | 1.598.777,00              | 3.103          | 10.055.896,00             | 3.596          | 11.654.673,00             |
| 71 - 75                        | 233            | 765.925,00                | 1.719          | 5.616.366,00              | 1.952          | 6.382.291,00              |
| 76 - 80                        | 184            | 607.037,00                | 1.880          | 6.272.818,00              | 2.064          | 6.879.855,00              |
| oltre 80                       | 275            | 911.166,00                | 3.073          | 10.435.441,00             | 3.348          | 11.346.607,00             |
| <b>Totale</b>                  | <b>1.185</b>   | <b>3.882.905,00</b>       | <b>9.775</b>   | <b>32.380.521,00</b>      | <b>10.960</b>  | <b>36.263.426,00</b>      |

## A) PRESTAZIONI ISTITUZIONALI - ONERI PENSIONISTICI

**Tav. 7 - Numero delle pensioni beneficiarie del prepensionamento vigenti al 1° gennaio 2007  
ripartite per settore di attività e anno di decorrenza**

| <b>Decorrenza</b> | <b>Siderurgia</b> | <b>Portuali</b> | <b>Industria</b> | <b>Editoria</b> | <b>Altro</b>  | <b>Totale</b>  |
|-------------------|-------------------|-----------------|------------------|-----------------|---------------|----------------|
| finoal 1980       | 1                 | 82              | 481              | 47              | 4             | 615            |
| 1981              | 7                 | 9               | 14.135           | 48              | 1             | 14.200         |
| 1982              | 5                 | 14              | 13.752           | 285             | 0             | 14.056         |
| 1983              | 23                | 7               | 17.761           | 211             | 0             | 18.002         |
| 1984              | 10.636            | 1.344           | 19.162           | 255             | 5             | 31.402         |
| 1985              | 7.719             | 965             | 21.522           | 295             | 6             | 30.507         |
| 1986              | 6.839             | 673             | 22.071           | 356             | 29            | 29.968         |
| 1987              | 7.501             | 3.326           | 22.179           | 356             | 185           | 33.547         |
| 1988              | 7.566             | 764             | 23.778           | 1.949           | 348           | 34.405         |
| 1989              | 3.792             | 1.158           | 18.866           | 1.499           | 332           | 25.647         |
| 1990              | 3.916             | 1.351           | 6.779            | 364             | 0             | 12.410         |
| 1991              | 2.448             | 966             | 2.245            | 470             | 0             | 6.129          |
| 1992              | 6.425             | 1.127           | 31.273           | 944             | 0             | 39.769         |
| 1993              | 108               | 262             | 1.564            | 1.218           | 1             | 3.153          |
| 1994              | 38                | 1.520           | 7.909            | 747             | 511           | 10.725         |
| 1995              | 89                | 112             | 10.905           | 834             | 1             | 11.941         |
| 1996              | 59                | 868             | 4.823            | 879             | 0             | 6.629          |
| 1997              | 16                | 127             | 2.181            | 260             | 0             | 2.584          |
| 1998              | 1                 | 3               | 808              | 1.244           | 1.882         | 3.938          |
| 1999              | 1                 | 0               | 320              | 867             | 3.518         | 4.706          |
| 2000              | 1                 | 0               | 658              | 2.207           | 2.244         | 5.110          |
| 2001              | 1                 | 2               | 1.100            | 1.107           | 179           | 2.389          |
| 2002              | 0                 | 0               | 990              | 609             | 0             | 1.599          |
| 2003              | 1                 | 0               | 626              | 268             | 2.141         | 3.036          |
| 2004              | 1                 | 0               | 116              | 50              | 140           | 307            |
| 2005              | 4                 | 0               | 45               | 14              | 0             | 63             |
| 2006              | 0                 | 0               | 25               | 13              | 0             | 38             |
| <b>Totale</b>     | <b>57.198</b>     | <b>14.680</b>   | <b>246.074</b>   | <b>17.396</b>   | <b>11.527</b> | <b>346.875</b> |

## A) PRESTAZIONI ISTITUZIONALI - ONERI PENSIONISTICI

**Tav. 8 - Numero delle pensioni beneficiarie del prepensionamento vigenti al 1° gennaio 2007  
ripartite per settore di attività e regione**

| Regione        | Siderurgia    | Portuali      | Industria      | Editoria      | Altro         | Totale         |
|----------------|---------------|---------------|----------------|---------------|---------------|----------------|
| PIEMONTE       | 7.073         | 109           | 51.145         | 2.375         | 665           | 61.367         |
| VALLE AOSTA    | 1.260         | 1             | 953            | 4             | 21            | 2.239          |
| LOMBARDIA      | 12.978        | 17            | 58.352         | 6.547         | 183           | 78.077         |
| LIGURIA        | 6.586         | 5.614         | 12.324         | 423           | 297           | 25.244         |
| TRENTINO A.A.  | 1.110         | 5             | 2.097          | 159           | 11            | 3.382          |
| VENETO         | 2.329         | 1.167         | 18.702         | 1.794         | 189           | 24.181         |
| FRIULI V.G.    | 1.136         | 2.065         | 7.455          | 124           | 71            | 10.851         |
| EMILIA ROMAGNA | 721           | 631           | 16.993         | 579           | 107           | 19.031         |
| TOSCANA        | 4.450         | 1.438         | 16.880         | 428           | 288           | 23.484         |
| UMBRIA         | 2.345         | 4             | 4.718          | 44            | 196           | 7.307          |
| MARCHE         | 315           | 100           | 4.099          | 50            | 164           | 4.728          |
| LAZIO          | 568           | 307           | 11.452         | 4.113         | 1.376         | 17.816         |
| ABRUZZI        | 201           | 28            | 3.320          | 32            | 424           | 4.005          |
| MOLISE         | 21            | 0             | 273            | 4             | 39            | 337            |
| CAMPANIA       | 5.324         | 1.199         | 14.472         | 253           | 3.134         | 24.382         |
| PUGLIA         | 9.109         | 580           | 9.365          | 88            | 1.580         | 20.722         |
| BASILICATA     | 137           | 1             | 1.103          | 7             | 377           | 1.625          |
| CALABRIA       | 162           | 131           | 1.369          | 17            | 826           | 2.505          |
| SICILIA        | 809           | 995           | 7.490          | 211           | 1.015         | 10.520         |
| SARDEGNA       | 564           | 288           | 3.512          | 144           | 564           | 5.072          |
| <b>TOTALE</b>  | <b>57.198</b> | <b>14.680</b> | <b>246.074</b> | <b>17.396</b> | <b>11.527</b> | <b>346.875</b> |

**B) PRESTAZIONI ISTITUZIONALI - ONERI  
PER IL MANTENIMENTO DEL SALARIO**

**B) PRESTAZIONI ISTITUZIONALI - ONERI  
PER IL MANTENIMENTO DEL SALARIO**

**Tav. 9 - Trattamenti di integrazione salariale straordinaria:  
ore integrate, integrazione media oraria e importi  
complessivamente erogati**

**Anni 2004 - 2006**

| <b>Anno</b> | <b>Ore<br/>integrate<br/>(migliaia)</b> | <b>Integrazione<br/>media oraria<br/>(euro)</b> | <b>Importi<br/>erogati<br/>(migliaia di euro)</b> |
|-------------|---|---|---|
| 2004        | 77.314                                  | 4,64  | 359.071   |
| 2005        | 73.514                                  | 4,68  | 344.115   |
| 2006        | 95.197                                  | 4,74  | 451.498   |

**B) PRESTAZIONI ISTITUZIONALI - ONERI  
PER IL MANTENIMENTO DEL SALARIO**

**Tav. 10 - Trattamenti speciali di disoccupazione in edilizia:  
giornate indennizzate, importo medio giornaliero e importi  
complessivamente erogati**

**Anni 2004 - 2006**

| <b>Anno</b> | <b>Giornate di<br/>prestazione<br/>(migliaia)</b> | <b>Importo medio<br/>giornaliero<br/>(euro)</b> | <b>Importi<br/>erogati<br/>(migliaia di euro)</b> |
|-------------|---|---|---|
| 2004        | 2.560   | 21,79   | 55.792  |
| 2005        | 1.876   | 21,17   | 39.713  |
| 2006        | 1.609   | 21,69   | 34.905  |

**Tav. 11 - Indennità di mobilità: mesi indennizzati, importo medio  
mensile e importi complessivamente erogati**

**Anni 2004 - 2006**

| <b>Anno</b> | <b>Mesi<br/>indennizzati<br/>(migliaia)</b> | <b>Importo<br/>medio mensile<br/>(euro)</b> | <b>Importi<br/>erogati<br/>(migliaia di euro)</b> |
|-------------|---|---|---|
| 2004        | 1.317                                       | 721,73                                      | 950.473   |
| 2005        | 1.290                                       | 738,48                                      | 952.655   |
| 2006        | 1.223                                       | 750,03                                      | 916.987   |

## B) PRESTAZIONI ISTITUZIONALI - ONERI PER IL MANTENIMENTO DEL SALARIO

**Tav. 12 - Ore autorizzate per trattamenti straordinari di integrazione salariale nell'industria distintamente per settore di attività e per regione nel periodo gennaio - dicembre 2006**  
(migliaia)

| REGIONI<br>-<br>RIPARTIZIONI | Estraz. di<br>minerali<br>metal -<br>liferi<br>e non | Legno        | Alimen -<br>tari | Metal -<br>lurgiche | Mecca -<br>niche | Tessili       | Vestiaro,<br>abbigl.to<br>e<br>arreda-<br>mento | Chimiche     | Pelli<br>e<br>cuoio | Trasfor-<br>mazione<br>minerali | Carta e<br>poligrafi-<br>che | Tabac-<br>chicol-<br>tura | Altre<br>e<br>varie | Totale         |
|------------------------------|--|--------------|------------------|---------------------|------------------|---------------|---|--------------|---------------------|---------------------------------|------------------------------|---------------------------|---------------------|----------------|
| Piemonte                     | 1  | 174          | 388              | 831                 | 21.199           | 2.850         | 511   | 1.610        | 38                  | 57                              | 396                          | -                         | 1.094               | 29.149         |
| Valle d' Aosta               | -  | -            | -                | 62                  | 353              | -             | -   | -            | -                   | -                               | -                            | -                         | 30                  | 445            |
| Lombardia                    | -  | 77           | 454              | 539                 | 6.317            | 7.604         | 863   | 1.030        | 675                 | 78                              | 494                          | -                         | 3.679               | 21.810         |
| Liguria                      | -  | -            | 33               | 983                 | 398              | -             | -   | 350          | -                   | -                               | -                            | -                         | 601                 | 2.365          |
| <b>1^ Ripartizione</b>       | <b>1</b>   | <b>251</b>   | <b>875</b>       | <b>2.415</b>        | <b>28.267</b>    | <b>10.454</b> | <b>1.374</b>                                    | <b>2.990</b> | <b>713</b>          | <b>135</b>                      | <b>890</b>                   | <b>0</b>                  | <b>5.404</b>        | <b>53.769</b>  |
| Trentino - Alto A.           | -  | 4            | 30               | -                   | 281              | 264           | 47  | 18           | -                   | 5                               | 65                           | -                         | 16                  | 730            |
| Veneto                       | -  | 21           | 119              | 1                   | 5.191            | 1.935         | 468   | 92           | 223                 | 380                             | 34                           | -                         | 364                 | 8.828          |
| Friuli - Venezia G.          | -  | 83           | 60               | 49                  | 1.186            | 271           | 10  | 28           | -                   | -                               | 3                            | -                         | 56                  | 1.746          |
| Emilia - Romagna             | -  | 44           | 247              | -                   | 819              | 85            | 280   | 57           | 3                   | 346                             | 21                           | -                         | 1.833               | 3.735          |
| <b>2^ Ripartizione</b>       | <b>0</b>   | <b>152</b>   | <b>456</b>       | <b>50</b>           | <b>7.477</b>     | <b>2.555</b>  | <b>805</b>                                      | <b>195</b>   | <b>226</b>          | <b>731</b>                      | <b>123</b>                   | <b>0</b>                  | <b>2.269</b>        | <b>15.039</b>  |
| Toscana                      | 8  | 60           | 98               | 17                  | 1.072            | 428           | 422   | 25           | 231                 | 230                             | 34                           | -                         | 765                 | 3.390          |
| Umbria                       | -  | 13           | -                | -                   | 357              | 9             | 283   | 29           | -                   | 85                              | 27                           | -                         | 34                  | 837            |
| Marche                       | -  | 92           | 52               | -                   | 825              | 14            | 228   | 172          | 545                 | -                               | 160                          | -                         | 202                 | 2.290          |
| Lazio                        | -  | 115          | 298              | 152                 | 7.063            | 769           | 830   | 1.610        | 15                  | 1.476                           | 450                          | -                         | 3.436               | 16.214         |
| <b>3^ Ripartizione</b>       | <b>8</b>   | <b>280</b>   | <b>448</b>       | <b>169</b>          | <b>9.317</b>     | <b>1.220</b>  | <b>1.763</b>                                    | <b>1.836</b> | <b>791</b>          | <b>1.791</b>                    | <b>671</b>                   | <b>0</b>                  | <b>4.437</b>        | <b>22.731</b>  |
| Abruzzi                      | -  | -            | 95               | 2                   | 2.814            | 361           | 303   | 33           | -                   | 37                              | 3                            | -                         | 181                 | 3.829          |
| Molise                       | -  | -            | 33               | -                   | 448              | 193           | 75  | 76           | 8                   | 5                               | -                            | -                         | 1                   | 839            |
| Campania                     | -  | 155          | 153              | 20                  | 6.967            | 873           | 483   | 1.196        | 941                 | 59                              | 402                          | 126                       | 2.435               | 13.810         |
| Puglia                       | -  | 816          | 202              | 199                 | 2.048            | 163           | 851   | 211          | 1.297               | 326                             | 59                           | -                         | 1.473               | 7.645          |
| Basilicata                   | -  | 541          | 87               | -                   | 409              | 60            | -   | 5            | -                   | -                               | -                            | -                         | 1.151               | 2.253          |
| Calabria                     | -  | -            | 29               | 40                  | 396              | 592           | 447   | -            | -                   | 20                              | 202                          | -                         | 1.131               | 2.857          |
| Sicilia                      | 12   | -            | 207              | 100                 | 2.069            | 821           | -   | 477          | -                   | 402                             | 80                           | -                         | 3.872               | 8.040          |
| Sardegna                     | 12   | 4            | 174              | 351                 | 248              | 328           | -   | 313          | -                   | 5                               | 111                          | -                         | 784                 | 2.330          |
| <b>4^ Ripartizione</b>       | <b>24</b>  | <b>1.516</b> | <b>980</b>       | <b>712</b>          | <b>15.399</b>    | <b>3.391</b>  | <b>2.159</b>                                    | <b>2.311</b> | <b>2.246</b>        | <b>854</b>                      | <b>857</b>                   | <b>126</b>                | <b>11.028</b>       | <b>41.603</b>  |
| <b>Italia</b>                | <b>33</b>  | <b>2.199</b> | <b>2.759</b>     | <b>3.346</b>        | <b>60.460</b>    | <b>17.620</b> | <b>6.101</b>                                    | <b>7.332</b> | <b>3.976</b>        | <b>3.511</b>                    | <b>2.541</b>                 | <b>126</b>                | <b>23.138</b>       | <b>133.142</b> |



**B) PRESTAZIONI ISTITUZIONALI - ONERI  
PER IL MANTENIMENTO DEL SALARIO**

**Tav. 13 - Trattamenti speciali di disoccupazione in edilizia e  
indennità di mobilità: numero di domande di prestazione  
accolte nell'anno per regione**

**Anno 2006**

| <b>Regioni</b>    | <b>Disoccupazione<br/>edile</b> | <b>Mobilità</b> | <b>Complesso</b> |
|-------------------|---------------------------------|-----------------|------------------|
| Piemonte          | 1.321                           | 7.527           | 8.848            |
| Valle d'Aosta     | 428                             | 60              | 488              |
| Lombardia         | 1.253                           | 13.012          | 14.265           |
| Liguria           | 750                             | 1.087           | 1.837            |
| Trentino A. Adige | 178                             | 630             | 808              |
| Veneto            | 575                             | 6.100           | 6.675            |
| Friuli V. Giulia  | 267                             | 2.174           | 2.441            |
| Emilia Romagna    | 360                             | 4.754           | 5.114            |
| Toscana           | 667                             | 5.739           | 6.406            |
| Umbria            | 183                             | 1.011           | 1.194            |
| Marche            | 293                             | 2.890           | 3.183            |
| Lazio             | 3.914                           | 4.915           | 8.829            |
| Abruzzi           | 4.431                           | 3.227           | 7.658            |
| Molise            | 1.972                           | 327             | 2.299            |
| Campania          | 13.601                          | 6.745           | 20.346           |
| Puglia            | 6.989                           | 8.483           | 15.472           |
| Basilicata        | 4.065                           | 1.863           | 5.928            |
| Calabria          | 5.502                           | 1.394           | 6.896            |
| Sicilia           | 10.484                          | 3.763           | 14.247           |
| Sardegna          | 3.266                           | 1.735           | 5.001            |
| <b>TOTALE</b>     | <b>60.499</b>                   | <b>77.436</b>   | <b>137.935</b>   |

## B) PRESTAZIONI ISTITUZIONALI - ONERI PER IL MANTENIMENTO DEL SALARIO

**Tav. 14 - Trattamenti antitubercolari:  
giornate indennizzate, importo medio giornaliero**

**Anni 2004 - 2006**

| Anno                        | Indennità a pagamento diretto |                                  |                       |                                  | Indennità a conguaglio |                                  | Importi erogati<br>(migliaia di euro) |
|-----------------------------|-------------------------------|----------------------------------|-----------------------|----------------------------------|------------------------|----------------------------------|---------------------------------------|
|                             | Assicurati                    |                                  | Familiari             |                                  |                        |                                  |                                       |
|                             | Giornate indennizzate         | Importo medio giornaliero (euro) | Giornate indennizzate | Importo medio giornaliero (euro) | Giornate indennizzate  | Importo medio giornaliero (euro) |                                       |
| INDENNITA' GIORNALIERA      |                               |                                  |                       |                                  |                        |                                  |                                       |
| 2004                        | 525.407                       | 10,87                            | 140.685               | 5,39                             | 154.364                | 35,46                            | 11.943                                |
| 2005                        | 485.280                       | 11,25                            | 132.007               | 5,46                             | 131.295                | 36,52                            | 10.975                                |
| 2006                        | 430.050                       | 11,42                            | 131.146               | 5,60                             | 133.965                | 37,54                            | 10.675                                |
| INDENNITA' POST-SANATORIALE |                               |                                  |                       |                                  |                        |                                  |                                       |
| 2004                        | 1.285.875                     | 18,22                            | 292.189               | 8,99                             | -                      | -                                | 26.055                                |
| 2005                        | 1.246.659                     | 18,42                            | 265.609               | 9,15                             | -                      | -                                | 25.394                                |
| 2006                        | 1.143.758                     | 18,90                            | 262.793               | 9,40                             | -                      | -                                | 24.087                                |

**B) PRESTAZIONI ISTITUZIONALI - ONERI  
PER IL MANTENIMENTO DEL SALARIO**

**Tav. 15 - Trattamenti antitubercolari: beneficiari dell'indennità a  
pagamento diretto per tipo di indennità e regione**

**Anno 2006**

| <b>Regioni</b>    | <b>Indennità giornaliera</b> |                  | <b>Indennità<br/>post-sanatoriale</b> |                  |
|-------------------|------------------------------|------------------|---------------------------------------|------------------|
|                   | <b>Assicurati</b>            | <b>Familiari</b> | <b>Assicurati</b>                     | <b>Familiari</b> |
| Piemonte          | 219                          | 55               | 403                                   | 73               |
| Valle d'Aosta     | 9                            | 1                | 13                                    | 2                |
| Lombardia         | 448                          | 210              | 997                                   | 291              |
| Liguria           | 122                          | 27               | 200                                   | 30               |
| Trentino A. Adige | 68                           | 14               | 121                                   | 14               |
| Veneto            | 307                          | 79               | 552                                   | 143              |
| Friuli V. Giulia  | 63                           | 10               | 134                                   | 16               |
| Emilia Romagna    | 202                          | 48               | 403                                   | 63               |
| Toscana           | 138                          | 14               | 265                                   | 33               |
| Umbria            | 46                           | 8                | 70                                    | 11               |
| Marche            | 55                           | 17               | 87                                    | 22               |
| Lazio             | 159                          | 30               | 286                                   | 49               |
| Abruzzi           | 47                           | 10               | 97                                    | 16               |
| Molise            | 2                            |                  | 4                                     |                  |
| Campania          | 117                          | 26               | 184                                   | 23               |
| Puglia            | 103                          | 26               | 203                                   | 55               |
| Basilicata        | 28                           | 10               | 38                                    | 8                |
| Calabria          | 41                           | 8                | 95                                    | 17               |
| Sicilia           | 92                           | 29               | 194                                   | 62               |
| Sardegna          | 131                          | 42               | 220                                   | 60               |
| <b>TOTALE</b>     | <b>2.397</b>                 | <b>664</b>       | <b>4.566</b>                          | <b>988</b>       |

C) ONERI RELATIVI AD AGEVOLAZIONI CONTRIBUTIVE  
IN FAVORE DI CATEGORIE E SETTORI PRODUTTIVI

C) ONERI RELATIVI AD AGEVOLAZIONI CONTRIBUTIVE IN FAVORE DI  
CATEGORIE E SETTORI PRODUTTIVI

**Tav. 16 - Numero dei contratti di formazione e lavoro esistenti nel mese di giugno 2005 ripartiti  
per regione e per settore di attività economica (a)**  
(Archivio al mese di dicembre 2006)

| Regioni                 | Mese di giugno 2005 |              |             |                         |               |               |
|-------------------------|---------------------|--------------|-------------|-------------------------|---------------|---------------|
|                         | Industria           | Artigianato  | Agricoltura | Credito e Assicurazioni | Commercio     | Totale        |
| Piemonte                | 1.314               | 154          | 2           | 146                     | 523           | 2.139         |
| Valle d'Aosta           | 78                  | 14           | 1           |                         | 12            | 105           |
| Lombardia               | 3.125               | 381          | 4           | 510                     | 3.403         | 7.423         |
| Liguria                 | 243                 | 54           |             | 3                       | 112           | 412           |
| Trentino - Alto Adige   | 119                 | 138          |             | 21                      | 171           | 449           |
| Veneto                  | 865                 | 358          | 1           | 98                      | 543           | 1.865         |
| Friuli - Venezia Giulia | 300                 | 113          |             | 22                      | 139           | 574           |
| Emilia - Romagna        | 1.252               | 606          | 18          | 192                     | 694           | 2.762         |
| Toscana                 | 801                 | 182          | 5           | 190                     | 345           | 1.523         |
| Umbria                  | 242                 | 114          |             | 7                       | 144           | 507           |
| Marche                  | 264                 | 107          | 2           | 13                      | 125           | 511           |
| Lazio                   | 2.401               | 106          | 4           | 146                     | 1.584         | 4.241         |
| Abruzzo                 | 670                 | 88           | 1           | 13                      | 483           | 1.255         |
| Molise                  | 87                  | 40           | 1           | 3                       | 81            | 212           |
| Campania                | 1.446               | 111          | 10          | 25                      | 1.078         | 2.670         |
| Puglia                  | 2.668               | 193          | 1           | 68                      | 689           | 3.619         |
| Basilicata              | 406                 | 21           | 3           | 1                       | 62            | 493           |
| Calabria                | 316                 | 25           | 3           | 34                      | 365           | 743           |
| Sicilia                 | 639                 | 15           | 1           | 42                      | 623           | 1.320         |
| Sardegna                | 370                 | 114          | 8           | 11                      | 1.637         | 2.140         |
| <b>Totale</b>           | <b>17.606</b>       | <b>2.934</b> | <b>65</b>   | <b>1.545</b>            | <b>12.813</b> | <b>34.963</b> |

(a) Sono escluse :

- le Amministrazioni dello Stato e gli Enti Pubblici ;
- i CFL trasformati e i quelli relativi alla sentenza della Corte Costituzionale dell' 11 maggio 1999 .

**Numero dei contratti di formazione e lavoro  
esistenti nel mese di giugno 2005 ripartiti per aree  
geografiche e per settore di attività economica**

**Ripartizione per aree geografiche**

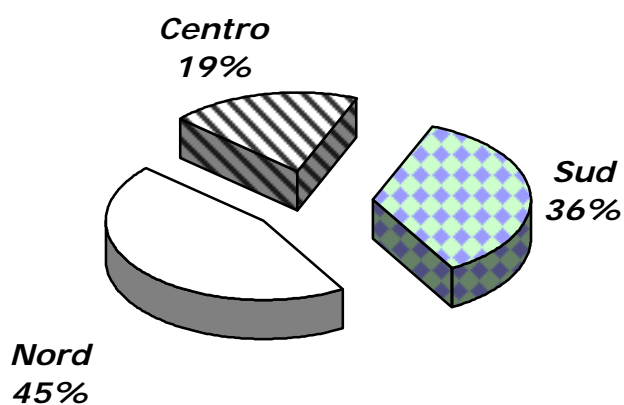

**Ripartizione per settore di attività economica**

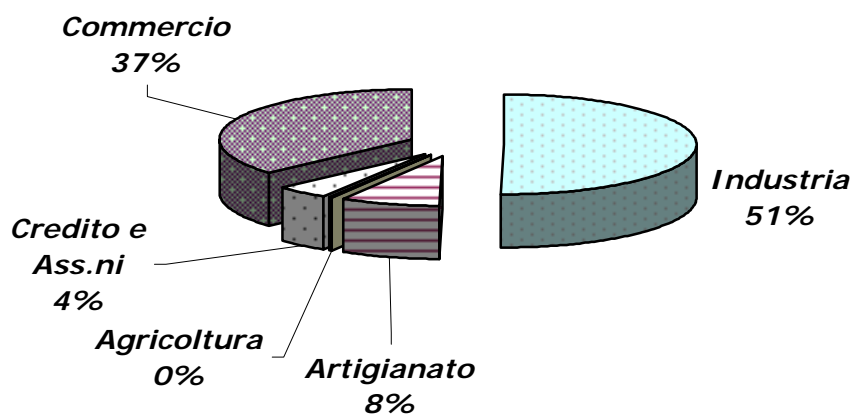

C) ONERI RELATIVI AD AGEVOLAZIONI CONTRIBUTIVE IN FAVORE DI  
CATEGORIE E SETTORI PRODUTTIVI

**Tav. 16 bis - Numero dei contratti di formazione e lavoro esistenti nel mese di giugno 2006 ripartiti  
per regione e per settore di attività economica (a)**  
(Archivio al mese di giugno 2007)

| Regioni                 | Mese di giugno 2006 |             |             |                         |            |              |
|-------------------------|---------------------|-------------|-------------|-------------------------|------------|--------------|
|                         | Industria           | Artigianato | Agricoltura | Credito e Assicurazioni | Commercio  | Totale       |
| Piemonte                | 54                  | 2           |             | 2                       | 29         | 87           |
| Valle d'Aosta           | 2                   |             |             |                         |            | 2            |
| Lombardia               | 235                 | 5           | 1           | 22                      | 149        | 412          |
| Liguria                 | 5                   |             |             |                         | 2          | 7            |
| Trentino - Alto Adige   | 1                   | 4           |             |                         | 6          | 11           |
| Veneto                  | 13                  | 8           |             |                         | 22         | 43           |
| Friuli - Venezia Giulia | 6                   | 6           |             |                         | 3          | 15           |
| Emilia - Romagna        | 70                  | 18          |             | 8                       | 34         | 130          |
| Toscana                 | 43                  | 3           |             | 36                      | 8          | 90           |
| Umbria                  | 150                 | 3           |             |                         | 2          | 155          |
| Marche                  | 14                  | 3           |             | 1                       | 3          | 21           |
| Lazio                   | 184                 | 7           |             |                         | 161        | 352          |
| Abruzzo                 | 36                  | 9           |             |                         | 34         | 79           |
| Molise                  | 6                   | 4           |             |                         | 3          | 13           |
| Campania                | 123                 | 13          |             |                         | 137        | 273          |
| Puglia                  | 135                 | 14          |             | 3                       | 44         | 196          |
| Basilicata              | 44                  |             | 1           |                         | 6          | 51           |
| Calabria                | 21                  | 3           |             |                         | 39         | 63           |
| Sicilia                 | 36                  | 5           |             | 2                       | 91         | 134          |
| Sardegna                | 31                  | 9           |             |                         | 42         | 82           |
| <b>Totale</b>           | <b>1.209</b>        | <b>116</b>  | <b>2</b>    | <b>74</b>               | <b>815</b> | <b>2.216</b> |

(a) Sono escluse :

- le Amministrazioni dello Stato e gli Enti Pubblici ;
- i CFL trasformati e i quelli relativi alla sentenza della Corte Costituzionale dell' 11 maggio 1999 .

**Numero dei contratti di formazione e lavoro  
esistenti nel mese di giugno 2006 ripartiti per aree  
geografiche e per settore di attività economica**

**Ripartizione per aree geografiche**

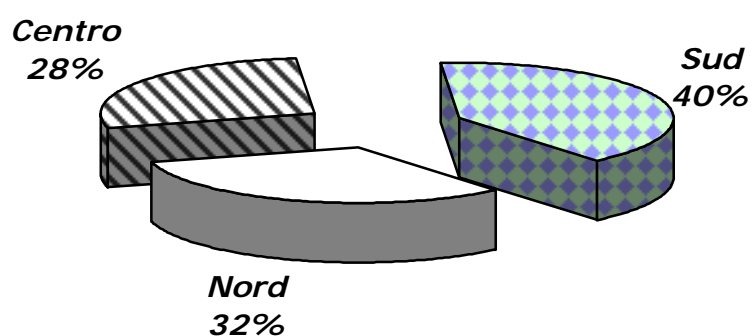

**Ripartizione per settore di attività economica**

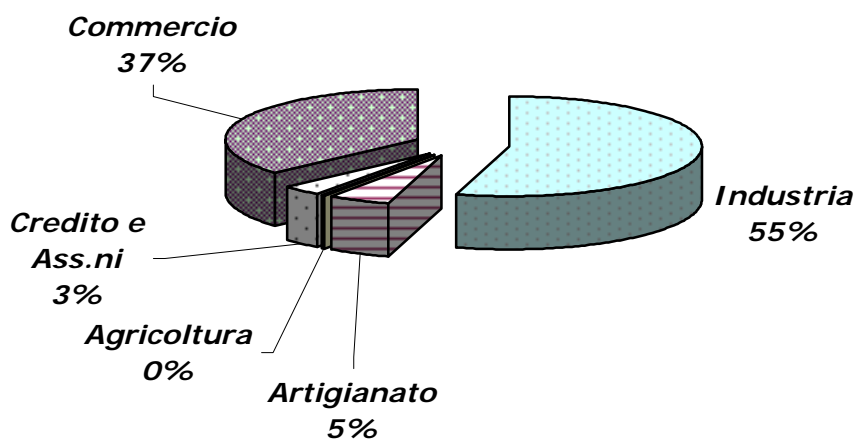



C) ONERI RELATIVI AD AGEVOLAZIONI CONTRIBUTIVE IN FAVORE DI  
CATEGORIE E SETTORI PRODUTTIVI

**Tav. 18 - Numero dei contratti di formazione e lavoro esistenti ripartiti per regione e  
per settore di attività economica (a)**

**Media annua 2005**

(Archivio al mese di dicembre 2006)

| Regioni                 | Media annua 2005 |              |             |                         |               |               |
|-------------------------|------------------|--------------|-------------|-------------------------|---------------|---------------|
|                         | Industria        | Artigianato  | Agricoltura | Credito e Assicurazioni | Commercio     | Totale        |
| Piemonte                | 1.251            | 169          | 1           | 157                     | 562           | 2.141         |
| Valle d'Aosta           | 65               | 14           | 1           |                         | 12            | 91            |
| Lombardia               | 3.283            | 401          | 4           | 460                     | 3.217         | 7.364         |
| Liguria                 | 255              | 54           |             | 8                       | 107           | 423           |
| Trentino - Alto Adige   | 124              | 126          |             | 24                      | 175           | 448           |
| Veneto                  | 815              | 332          | 1           | 89                      | 549           | 1.785         |
| Friuli - Venezia Giulia | 308              | 116          |             | 24                      | 136           | 585           |
| Emilia - Romagna        | 1.235            | 619          | 17          | 201                     | 700           | 2.772         |
| Toscana                 | 839              | 210          | 5           | 202                     | 361           | 1.617         |
| Umbria                  | 427              | 106          |             | 6                       | 131           | 670           |
| Marche                  | 265              | 106          | 1           | 13                      | 124           | 508           |
| Lazio                   | 2.487            | 116          | 5           | 126                     | 1.564         | 4.297         |
| Abruzzo                 | 664              | 84           | 1           | 16                      | 432           | 1.198         |
| Molise                  | 89               | 37           | 1           | 4                       | 78            | 209           |
| Campania                | 1.448            | 104          | 9           | 25                      | 1.202         | 2.787         |
| Puglia                  | 2.672            | 188          | 1           | 57                      | 652           | 3.570         |
| Basilicata              | 378              | 24           | 3           | 1                       | 56            | 461           |
| Calabria                | 284              | 18           | 2           | 25                      | 327           | 655           |
| Sicilia                 | 574              | 17           | 1           | 36                      | 567           | 1.194         |
| Sardegna                | 387              | 115          | 7           | 8                       | 1.309         | 1.826         |
| <b>Totale</b>           | <b>17.848</b>    | <b>2.955</b> | <b>60</b>   | <b>1.480</b>            | <b>12.258</b> | <b>34.601</b> |

(a) Sono escluse :

- le Amministrazioni dello Stato e gli Enti Pubblici ;
- i CFL trasformati e i quelli relativi alla sentenza della Corte Costituzionale dell' 11 maggio 1999 .

**C) ONERI RELATIVI AD AGEVOLAZIONI CONTRIBUTIVE IN FAVORE DI  
CATEGORIE E SETTORI PRODUTTIVI**

**Tav.19 - Ripartizione regionale del numero degli apprendisti occupati  
nelle aziende artigiane e non artigiane presenti  
nel mese di giugno 2005**  
(Archivio al mese di dicembre 2006)

| Regioni                 | Numero apprendisti occupati nel mese di giugno 2005 |                       |                |
|-------------------------|---|-----------------------|----------------|
|                         | Aziende Artigiane                                   | Aziende Non Artigiane | Complesso      |
| Piemonte                | 18.660  | 26.693                | 45.353         |
| Valle d'Aosta           | 808   | 1.242                 | 2.050          |
| Lombardia               | 37.967  | 63.489                | 101.456        |
| Liguria                 | 6.938   | 12.147                | 19.085         |
| Trentino - Alto Adige   | 5.669   | 8.131                 | 13.800         |
| Veneto                  | 27.297  | 43.084                | 70.381         |
| Friuli - Venezia Giulia | 5.333   | 8.250                 | 13.583         |
| Emilia - Romagna        | 23.621  | 38.299                | 61.920         |
| Toscana                 | 21.114  | 26.455                | 47.569         |
| Umbria                  | 6.218   | 8.132                 | 14.350         |
| Marche                  | 12.749  | 15.200                | 27.949         |
| Lazio                   | 11.019  | 30.596                | 41.615         |
| Abruzzo                 | 6.377   | 8.950                 | 15.327         |
| Molise                  | 1.087   | 1.003                 | 2.090          |
| Campania                | 6.455   | 14.358                | 20.813         |
| Puglia                  | 15.039  | 21.981                | 37.020         |
| Basilicata              | 1.370   | 1.761                 | 3.131          |
| Calabria                | 2.779   | 3.925                 | 6.704          |
| Sicilia                 | 14.084  | 15.631                | 29.715         |
| Sardegna                | 6.661   | 7.241                 | 13.902         |
| <b>Totale</b>           | <b>231.245</b>                                      | <b>356.568</b>        | <b>587.813</b> |

**Numero degli apprendisti occupati *ripartito per aree geografiche nel mese di giugno 2005***

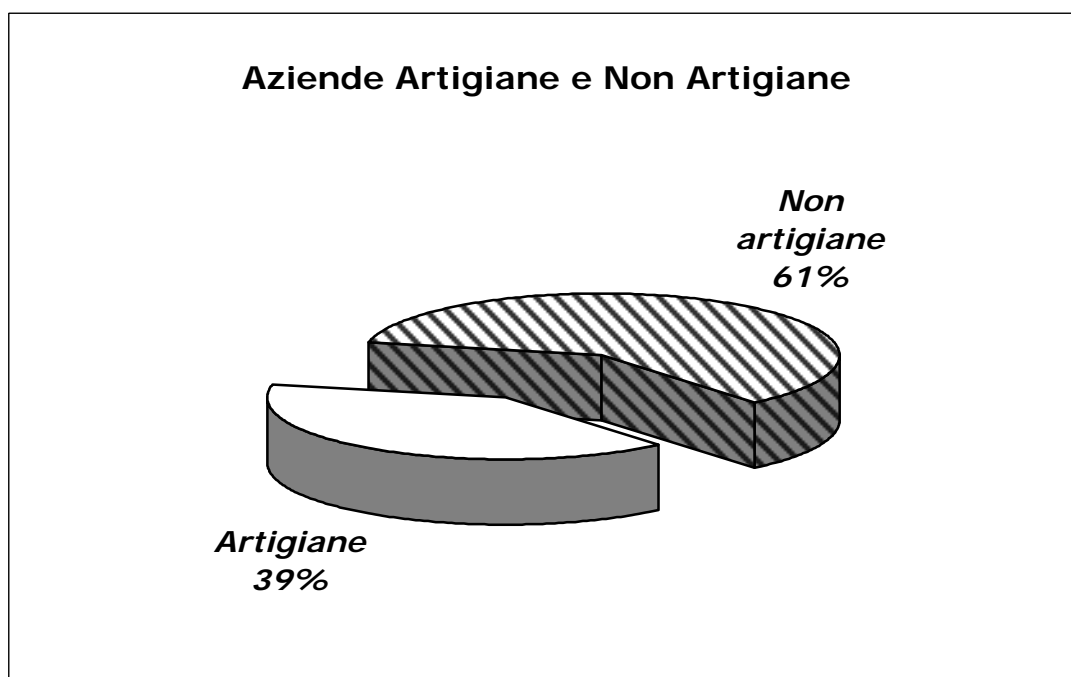
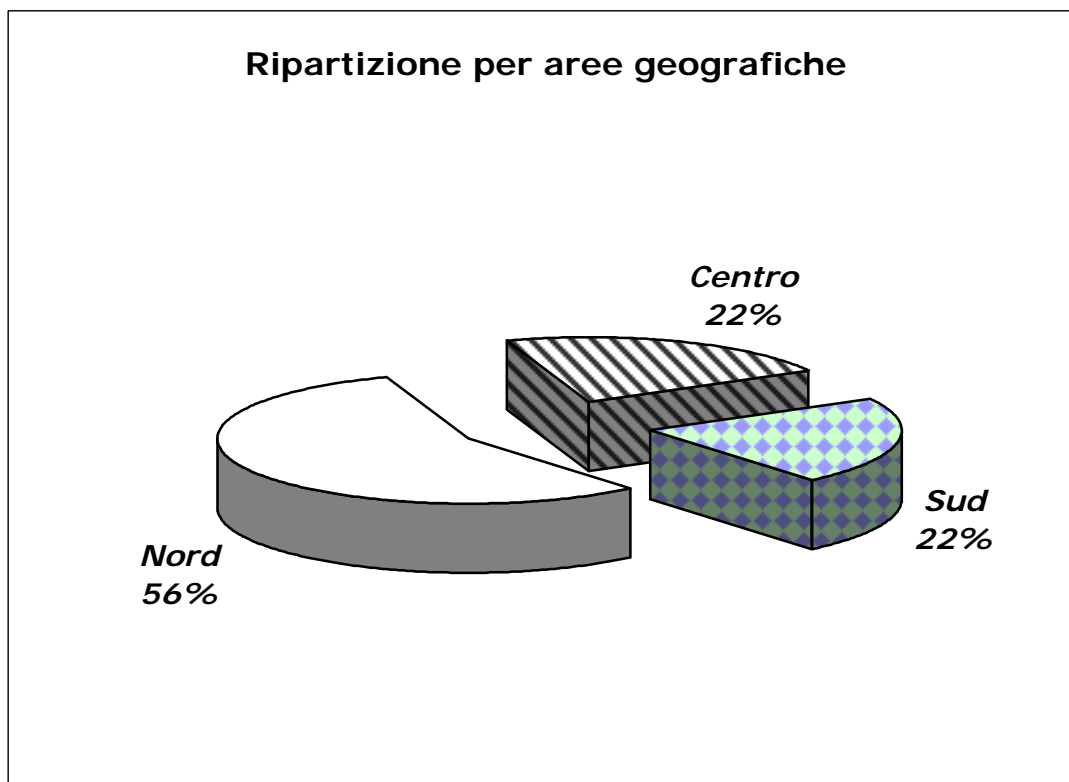

**C) ONERI RELATIVI AD AGEVOLAZIONI CONTRIBUTIVE IN FAVORE DI  
CATEGORIE E SETTORI PRODUTTIVI**

**Tav. 20 - Ripartizione regionale del numero degli apprendisti occupati  
nelle aziende artigiane e non artigiane presenti  
nel mese di giugno 2006**  
(Archivio al mese di giugno 2007)

| <b>Regioni</b>          | <b>Numero apprendisti occupati nel mese di giugno<br/>2006</b> |                                  |                  |
|-------------------------|--|----------------------------------|------------------|
|                         | <b>Aziende<br/>Artigiane</b>                                   | <b>Aziende<br/>Non Artigiane</b> | <b>Complesso</b> |
| Piemonte                | 18.178   | 28.512                           | 46.690           |
| Valle d'Aosta           | 845  | 1.206                            | 2.051            |
| Lombardia               | 37.060   | 70.713                           | 107.773          |
| Liguria                 | 6.426  | 11.800                           | 18.226           |
| Trentino - Alto Adige   | 5.464  | 7.959                            | 13.423           |
| Veneto                  | 27.502   | 45.902                           | 73.404           |
| Friuli - Venezia Giulia | 5.257  | 8.490                            | 13.747           |
| Emilia - Romagna        | 23.917   | 41.120                           | 65.037           |
| Toscana                 | 21.087   | 28.486                           | 49.573           |
| Umbria                  | 6.259  | 9.028                            | 15.287           |
| Marche                  | 13.025   | 15.873                           | 28.898           |
| Lazio                   | 11.370   | 36.898                           | 48.268           |
| Abruzzo                 | 6.069  | 8.549                            | 14.618           |
| Molise                  | 938  | 990                              | 1.928            |
| Campania                | 5.926  | 15.573                           | 21.499           |
| Puglia                  | 14.545   | 22.307                           | 36.852           |
| Basilicata              | 1.362  | 2.033                            | 3.395            |
| Calabria                | 2.659  | 4.266                            | 6.925            |
| Sicilia                 | 13.141   | 15.339                           | 28.480           |
| Sardegna                | 6.862  | 7.739                            | 14.601           |
| <b>Totale</b>           | <b>227.892</b>   | <b>382.783</b>                   | <b>610.675</b>   |

**Numero degli apprendisti occupati *ripartito per aree geografiche nel mese di giugno 2006***

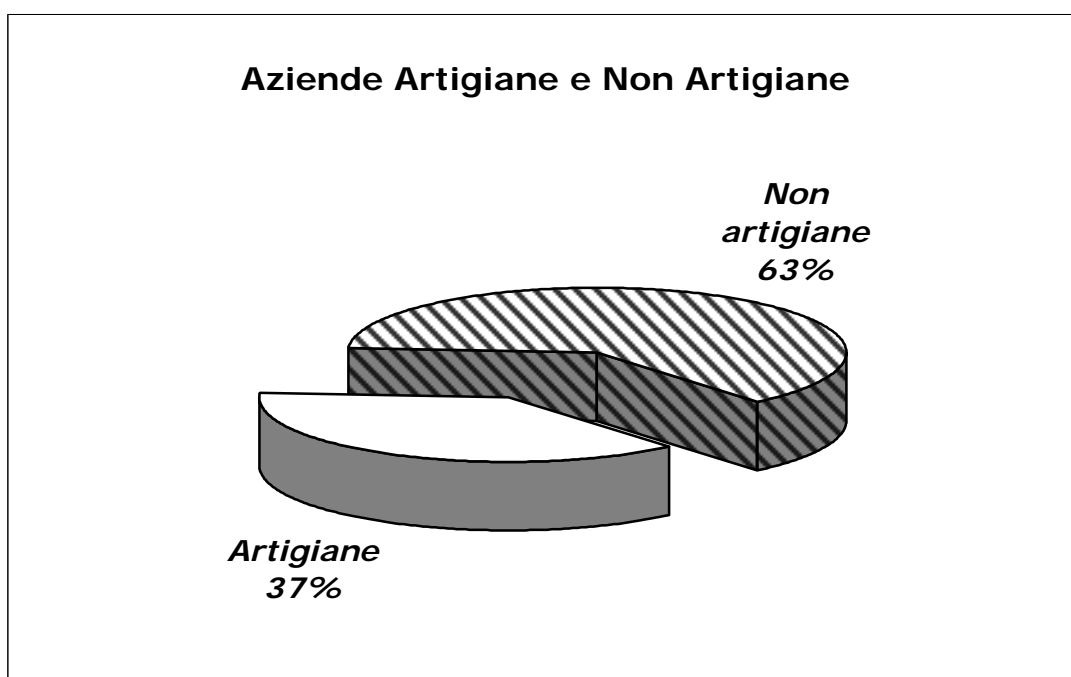
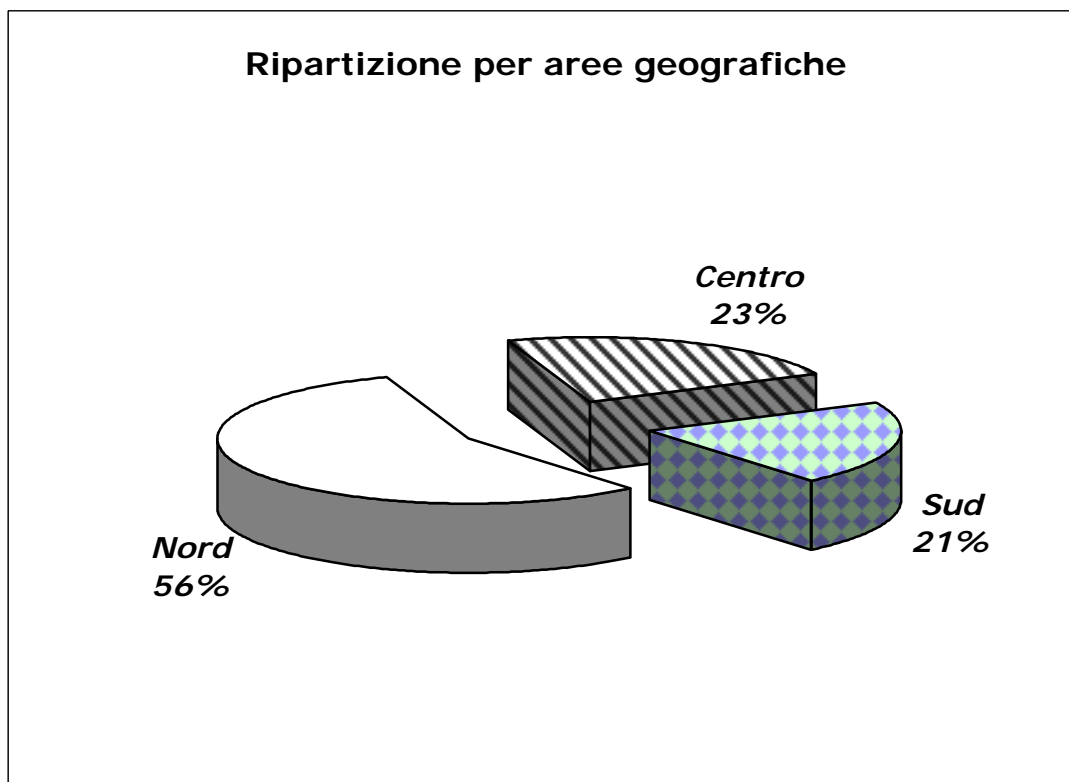

**C) ONERI RELATIVI AD AGEVOLAZIONI CONTRIBUTIVE IN FAVORE DI  
CATEGORIE E SETTORI PRODUTTIVI**

**Tav. 21 - Ripartizione regionale del numero degli apprendisti occupati  
nelle aziende artigiane e non artigiane  
Media annua 2005  
(Archivio al mese di dicembre 2006)**

| <b>Regioni</b>          | <b>Numero apprendisti occupati media annua 2005</b> |                                  |                  |
|-------------------------|---|----------------------------------|------------------|
|                         | <b>Aziende<br/>Artigiane</b>                        | <b>Aziende<br/>Non Artigiane</b> | <b>Complesso</b> |
| Piemonte                | 18.286  | 26.464                           | 44.750           |
| Valle d'Aosta           | 765   | 1.236                            | 2.001            |
| Lombardia               | 36.939  | 62.162                           | 99.101           |
| Liguria                 | 6.659   | 11.265                           | 17.925           |
| Trentino - Alto Adige   | 5.250   | 7.647                            | 12.897           |
| Veneto                  | 26.478  | 41.023                           | 67.501           |
| Friuli - Venezia Giulia | 4.956   | 7.544                            | 12.500           |
| Emilia - Romagna        | 21.815  | 32.431                           | 54.245           |
| Toscana                 | 20.480  | 25.019                           | 45.500           |
| Umbria                  | 6.128   | 8.006                            | 14.135           |
| Marche                  | 11.732  | 13.274                           | 25.006           |
| Lazio                   | 10.763  | 30.169                           | 40.931           |
| Abruzzo                 | 5.981   | 8.104                            | 14.086           |
| Molise                  | 1.021   | 969                              | 1.990            |
| Campania                | 6.272   | 13.825                           | 20.097           |
| Puglia                  | 14.610  | 21.400                           | 36.011           |
| Basilicata              | 1.301   | 1.730                            | 3.030            |
| Calabria                | 2.729   | 3.905                            | 6.634            |
| Sicilia                 | 13.700  | 15.154                           | 28.854           |
| Sardegna                | 6.492   | 6.811                            | 13.303           |
| <b>Totale</b>           | <b>222.357</b>                                      | <b>338.139</b>                   | <b>560.496</b>   |

**C) ONERI RELATIVI AD AGEVOLAZIONI CONTRIBUTIVE IN FAVORE DI  
CATEGORIE E SETTORI PRODUTTIVI**

**Tav. 22 - Ripartizione per regione e per legge di istituzione del numero dei  
lavoratori assunti dalle liste di mobilità  
Mese giugno 2005  
(Archivio al mese di dicembre 2006)**

| Regioni                 | Numero dei lavoratori in mobilità mese di giugno 2005 |                                  |  |                |
|-------------------------|---|----------------------------------|--|----------------|
|                         | L. n.<br>223/'91<br>art. 25, c. 9                     | L. n.<br>223/'91<br>art. 8, c. 2 | L. n. 223/'91<br>art. 8, c. 2<br>(Lavoratori in<br>mobilità<br>trasformati in<br>lavoratori a<br>tempo<br>indeterminato) | Complesso      |
| Piemonte                | 1.664   | 6.899                            | 2.808  | 11.371         |
| Valle d'Aosta           | 87  | 146                              | 33   | 266            |
| Lombardia               | 3.946   | 12.716                           | 3.889  | 20.551         |
| Liguria                 | 667   | 2.694                            | 1.083  | 4.444          |
| Trentino - Alto Adige   | 353   | 899                              | 332  | 1.584          |
| Veneto                  | 1.951   | 8.282                            | 3.028  | 13.261         |
| Friuli - Venezia Giulia | 420   | 2.640                            | 1.428  | 4.488          |
| Emilia - Romagna        | 1.549   | 7.174                            | 2.926  | 11.649         |
| Toscana                 | 1.522   | 7.206                            | 3.069  | 11.797         |
| Umbria                  | 267   | 1.063                            | 639  | 1.969          |
| Marche                  | 637   | 3.920                            | 1.655  | 6.212          |
| Lazio                   | 2.250   | 2.875                            | 1.179  | 6.304          |
| Abruzzo                 | 1.478   | 2.193                            | 938  | 4.609          |
| Molise                  | 948   | 800                              | 280  | 2.028          |
| Campania                | 1.184   | 749                              | 186  | 2.119          |
| Puglia                  | 2.051   | 2.832                            | 1.149  | 6.032          |
| Basilicata              | 173   | 198                              | 42   | 413            |
| Calabria                | 192   | 71                               | 22   | 285            |
| Sicilia                 | 850   | 492                              | 105  | 1.447          |
| Sardegna                | 811   | 682                              | 162  | 1.655          |
| <b>Totale</b>           | <b>23.000</b>   | <b>64.531</b>                    | <b>24.953</b>  | <b>112.484</b> |

**C) ONERI RELATIVI AD AGEVOLAZIONI CONTRIBUTIVE IN FAVORE DI  
CATEGORIE E SETTORI PRODUTTIVI**

**Tav. 23 - Ripartizione per regione e per legge di istituzione del numero dei  
lavoratori assunti dalle liste di mobilità  
Mese giugno 2006  
(Archivio al mese di giugno 2007)**

| Regioni                 | Numero dei lavoratori in mobilità mese di giugno 2006 |                                  |  |                |
|-------------------------|---|----------------------------------|--|----------------|
|                         | L. n.<br>223/'91<br>art. 25, c. 9                     | L. n.<br>223/'91<br>art. 8, c. 2 | L. n. 223/'91<br>art. 8, c. 2<br>(Lavoratori in<br>mobilità<br>trasformati in<br>lavoratori a<br>tempo<br>indeterminato) | Complesso      |
| Piemonte                | 1.374   | 7.562                            | 3.036  | 11.972         |
| Valle d'Aosta           | 98  | 164                              | 49   | 311            |
| Lombardia               | 3.784   | 15.301                           | 3.999  | 23.084         |
| Liguria                 | 523   | 2.794                            | 1.103  | 4.420          |
| Trentino - Alto Adige   | 293   | 1.017                            | 388  | 1.698          |
| Veneto                  | 1.719   | 8.918                            | 3.459  | 14.096         |
| Friuli - Venezia Giulia | 451   | 2.815                            | 1.116  | 4.382          |
| Emilia - Romagna        | 1.700   | 7.726                            | 2.869  | 12.295         |
| Toscana                 | 1.250   | 7.348                            | 2.721  | 11.319         |
| Umbria                  | 270   | 1.281                            | 510  | 2.061          |
| Marche                  | 641   | 4.389                            | 1.796  | 6.826          |
| Lazio                   | 2.578   | 3.793                            | 1.083  | 7.454          |
| Abruzzo                 | 1.478   | 2.602                            | 810  | 4.890          |
| Molise                  | 1.100   | 775                              | 244  | 2.119          |
| Campania                | 1.339   | 1.029                            | 280  | 2.648          |
| Puglia                  | 2.089   | 3.034                            | 1.317  | 6.440          |
| Basilicata              | 280   | 187                              | 71   | 538            |
| Calabria                | 162   | 113                              | 29   | 304            |
| Sicilia                 | 674   | 735                              | 114  | 1.523          |
| Sardegna                | 881   | 946                              | 158  | 1.985          |
| <b>Totale</b>           | <b>22.684</b>   | <b>72.529</b>                    | <b>25.152</b>  | <b>120.365</b> |



**C) ONERI RELATIVI AD AGEVOLAZIONI CONTRIBUTIVE IN FAVORE DI  
CATEGORIE E SETTORI PRODUTTIVI**

**Tav. 24 - Ripartizione per regione e per legge di istituzione del numero dei  
lavoratori assunti dalle liste di mobilità**

**Media annua 2005**

(Archivio al mese di dicembre 2006)

| Regioni                 | Numero dei lavoratori in mobilità media annua 2005 |                                  |  |                |
|-------------------------|--|----------------------------------|--|----------------|
|                         | L. n.<br>223/'91<br>art. 25, c. 9                  | L. n.<br>223/'91<br>art. 8, c. 2 | L. n. 223/'91<br>art. 8, c. 2<br>(Lavoratori in<br>mobilità<br>trasformati in<br>lavoratori a<br>tempo<br>indeterminato) | Complesso      |
| Piemonte                | 1.572  | 6.837                            | 2.818  | 11.227         |
| Valle d'Aosta           | 82   | 150                              | 28   | 259            |
| Lombardia               | 3.795  | 12.138                           | 3.844  | 19.778         |
| Liguria                 | 627  | 2.603                            | 1.051  | 4.281          |
| Trentino - Alto Adige   | 366  | 872                              | 322  | 1.559          |
| Veneto                  | 1.885  | 8.083                            | 3.028  | 12.997         |
| Friuli - Venezia Giulia | 438  | 2.603                            | 1.347  | 4.388          |
| Emilia - Romagna        | 1.497  | 7.081                            | 2.879  | 11.456         |
| Toscana                 | 1.473  | 6.920                            | 2.917  | 11.310         |
| Umbria                  | 270  | 1.072                            | 587  | 1.929          |
| Marche                  | 673  | 3.839                            | 1.591  | 6.103          |
| Lazio                   | 2.166  | 2.924                            | 1.151  | 6.241          |
| Abruzzo                 | 1.434  | 2.155                            | 772  | 4.361          |
| Molise                  | 870  | 710                              | 266  | 1.846          |
| Campania                | 1.202  | 730                              | 186  | 2.118          |
| Puglia                  | 2.077  | 2.662                            | 1.103  | 5.842          |
| Basilicata              | 201  | 186                              | 40   | 428            |
| Calabria                | 188  | 74                               | 17   | 278            |
| Sicilia                 | 781  | 543                              | 101  | 1.425          |
| Sardegna                | 758  | 627                              | 158  | 1.542          |
| <b>Totale</b>           | <b>22.356</b>                                      | <b>62.805</b>                    | <b>24.207</b>  | <b>109.368</b> |

**C) ONERI RELATIVI AD AGEVOLAZIONI CONTRIBUTIVE IN FAVORE DI CATEGORIE  
E SETTORI PRODUTTIVI**

**Tav. 25 - Lavoratori assunti con contratto di inserimento/reinserimento  
(articoli da 54 a 59 del D. lgs. N. 276/2003)**

| <b>Mesi</b>        | <b>Anno 2005</b> | <b>Mesi</b>             | <b>Anno 2006</b> |
|--------------------|------------------|-------------------------|------------------|
| Gennaio            | 24.532           | Gennaio                 | 41.983           |
| Febbraio           | 27.962           | Febbraio                | 42.139           |
| Marzo              | 31.089           | Marzo                   | 43.408           |
| Aprile             | 33.550           | Aprile                  | 43.812           |
| Maggio             | 36.182           | Maggio                  | 41.705           |
| Giugno             | 38.015           | Giugno                  | 35.227           |
| Luglio             | 39.131           |                         |                  |
| Agosto             | 38.963           |                         |                  |
| Settembre          | 41.374           |                         |                  |
| Ottobre            | 42.144           |                         |                  |
| Novembre           | 42.734           |                         |                  |
| Dicembre           | 40.344           |                         |                  |
| <b>Media annua</b> | <b>36.335</b>    | <b>Media semestrale</b> | <b>41.379</b>    |

Dati di archivio al mese di maggio 2007

C) ONERI RELATIVI AD AGEVOLAZIONI CONTRIBUTIVE IN FAVORE DI  
CATEGORIE E SETTORI PRODUTTIVI**Tav. 26 - Mancato gettito contributivo per agevolazioni o  
sottocontribuzioni dei lavoratori agricoli dipendenti****Anni 2005 e 2006**

(migliaia di euro)

| Anni | Mancato gettito contributivo per agevolazioni o<br>sottocontribuzioni dei lavoratori agricoli<br>dipendenti |
|------|---|
| 2005 | 1.127.096   |
| 2006 | 1.438.554   |

# ISTITUTO NAZIONALE DELLA PREVIDENZA SOCIALE

---

SEDE CENTRALE IN ROMA

---

GESTIONE INVALIDI CIVILI

INDICAZIONI DI CARATTERE STATISTICO

(Allegato al Rendiconto per l'anno 2006)

## INDICE

### *Nota Metodologica*

#### *Quadro generale*

Tav. 1 – Distribuzione dei beneficiari per sesso e tipo d'invalidità:

A – Numero

B – Età media

C – Importo medio mensile

Tav. 2 – Distribuzione dei beneficiari per sesso, tipo d'invalidità e prestazione

Tav. 3 – Distribuzione degli importi medi mensili per sesso, tipo d'invalidità e prestazione

Tav. 4 – Distribuzione dei beneficiari per sesso e classe d'età

Tav. 5 – Distribuzione dei beneficiari per sesso e sesso e regione

Tav. 6 – Distribuzione dei beneficiari per sesso e decorrenza

Grafico 1 – Ripartizione dei beneficiari per tipo d'invalidità

Grafico 2 – Ripartizione dei beneficiari per prestazione

Grafico 3 – Ripartizione dei beneficiari per sesso

### *Tipologie d'invalidità e relative prestazioni*

#### *Ciechi*

Tav. 7 – Ciechi: distribuzione dei beneficiari per sesso e prestazione

A – Numero

B – Età media

C – Importo medio mensile

Tav. 8 – Ciechi: tutte le prestazioni. Distribuzione per sesso e classe d'età

Tav. 9 – Ciechi: tutte le prestazioni. Distribuzione per sesso e regione

Tav. 10 – Ciechi: tutte le prestazioni. Distribuzione per sesso e anno di decorrenza

Tav. 11 – Ciechi: beneficiari di sola pensione. Distribuzione per sesso e classe d'età

Tav. 12 – Ciechi: beneficiari di sola pensione. Distribuzione per sesso e regione

Tav. 13 – Ciechi: beneficiari di sola pensione. Distribuzione per sesso e anno di decorrenza

Tav. 14 – Ciechi: beneficiari di sola indennità. Distribuzione per sesso e classe d'età

Tav. 15 – Ciechi: beneficiari di sola indennità. Distribuzione per sesso e regione

Tav. 16 – Ciechi: beneficiari di sola indennità. Distribuzione per sesso e anno di decorrenza

Tav. 17 – Ciechi: beneficiari di pensione ed indennità. Distribuzione per sesso e classe d'età

Tav. 18 – Ciechi: beneficiari di pensione ed indennità. Distribuzione per sesso e regione

Tav. 19 – Ciechi: beneficiari di pensione ed indennità. Distribuzione per sesso e anno di decorrenza

Grafico 4 – Ciechi: Tutte le prestazioni. Ripartizione per sesso dei beneficiari

Grafico 5 – Ciechi: Ripartizione dei beneficiari per prestazione

Grafico 6 – Ciechi: Beneficiari di sola pensione. Ripartizione per sesso

Grafico 7 – Ciechi: Beneficiari di sola indennità. Ripartizione per sesso

Grafico 8 – Ciechi: Beneficiari di pensione ed indennità. Ripartizione per sesso

### *Sordomuti*

Tav. 20 – Sordomuti: distribuzione dei beneficiari per sesso e prestazione

A – Numero

B – Età media

C – Importo medio mensile

Tav. 21 – Sordomuti: tutte le prestazioni. Distribuzione per sesso e classe d'età

Tav. 22 – Sordomuti: tutte le prestazioni. Distribuzione per sesso e regione

Tav. 23 – Sordomuti: tutte le prestazioni. Distribuzione per sesso e anno di decorrenza

Tav. 24 – Sordomuti: beneficiari di sola pensione. Distribuzione per sesso e classe d'età

Tav. 25 – Sordomuti: beneficiari di sola pensione. Distribuzione per sesso e regione

Tav. 26 – Sordomuti: beneficiari di sola pensione. Distribuzione per sesso e anno di decorrenza

Tav. 27 – Sordomuti: beneficiari di sola indennità. Distribuzione per sesso e classe d'età

Tav. 28 – Sordomuti: beneficiari di sola indennità. Distribuzione per sesso e regione

Tav. 29 – Sordomuti: beneficiari di sola indennità. Distribuzione per sesso e anno di decorrenza

Tav. 30 – Sordomuti: beneficiari di pensione ed indennità. Distribuzione per sesso e classe d'età

Tav. 31 – Sordomuti: beneficiari di pensione ed indennità. Distribuzione per sesso e regione

Tav. 32 – Sordomuti: beneficiari di pensione ed indennità. Distribuzione per sesso e anno di decorrenza

Grafico 9 – Sordomuti: Tutte le prestazioni. Ripartizione per sesso dei beneficiari

Grafico 10 – Sordomuti: Ripartizione dei beneficiari per prestazione

Grafico 11 – Sordomuti: Beneficiari di sola pensione. Ripartizione per sesso

Grafico 12 – Sordomuti: Beneficiari di sola indennità. Ripartizione per sesso

Grafico 13 – Sordomuti: Beneficiari di pensione ed indennità. Ripartizione per sesso

### *Invalidi civili parziali*

Tav. 33 – Invalidi parziali: distribuzione per sesso e prestazione

A – Numero

B – Età media

C – Importo medio mensile

Tav. 34 – Invalidi parziali: tutte le prestazioni. Distribuzione per sesso e classe d'età

Tav. 35 – Invalidi parziali: tutte le prestazioni. Distribuzione per sesso e regione

Tav. 36 – Invalidi parziali: tutte le prestazioni. Distribuzione per sesso e anno di decorrenza

Tav. 37 – Invalidi parziali: beneficiari di sola pensione. Distribuzione per sesso e classe d'età

Tav. 38 – Invalidi parziali: beneficiari di sola pensione. Distribuzione per sesso e regione

Tav. 39 – Invalidi parziali: beneficiari di sola pensione. Distribuzione per sesso e anno di decorrenza

Tav. 40 – Invalidi parziali: beneficiari di sola indennità. Distribuzione per sesso e classe d'età

Tav. 41 – Invalidi parziali: beneficiari di sola indennità. Distribuzione per sesso e regione

Tav. 42 – Invalidi parziali: beneficiari di sola indennità. Distribuzione per sesso e anno di decorrenza

Grafico 14 – Invalidi parziali: tutte le prestazioni. Ripartizione per sesso dei beneficiari

Grafico 15 – Invalidi parziali. Ripartizione dei beneficiari per prestazione

Grafico 16 – Invalidi parziali: beneficiari di sola pensione. Ripartizione per sesso

Grafico 17 – Invalidi parziali: beneficiari di sola indennità. Ripartizione per sesso

### *Invalidi civili totali*

Tav. 43 – Invalidi totali: distribuzione per sesso e prestazione

A – Numero

B – Età media

C – Importo medio mensile

Tav. 44 – Invalidi totali: tutte le prestazioni. Distribuzione per sesso e classe d'età

Tav. 45 – Invalidi totali: tutte le prestazioni. Distribuzione per sesso e regione

Tav. 46 – Invalidi totali: tutte le prestazioni. Distribuzione per sesso e anno di decorrenza

Tav. 47 – Invalidi totali: beneficiari di sola pensione. Distribuzione per sesso e classe d'età

Tav. 48 – Invalidi totali: beneficiari di sola pensione. Distribuzione per sesso e regione

Tav. 49 – Invalidi totali: beneficiari di sola pensione. Distribuzione per sesso e anno di decorrenza

Tav. 50 – Invalidi totali: beneficiari di sola indennità. Distribuzione per sesso e classe d'età

Tav. 51 – Invalidi totali: beneficiari di sola indennità. Distribuzione per sesso e regione

Tav. 52 – Invalidi totali: beneficiari di sola indennità. Distribuzione per sesso e anno di decorrenza



Tav. 53 – Invalidi totali: beneficiari di pensione ed indennità. Distribuzione per sesso e classe d'età

Tav. 54 – Invalidi totali: beneficiari di pensione ed indennità. Distribuzione per sesso e regione

Tav. 55 – Invalidi totali: beneficiari di pensione ed indennità. Distribuzione per sesso e anno di decorrenza

Grafico 18 – Invalidi totali: tutte le prestazioni. Ripartizione per sesso dei beneficiari

Grafico 19 – Invalidi totali: Ripartizione dei beneficiari per prestazione

Grafico 20 – Invalidi totali: beneficiari di sola pensione. Ripartizione per sesso

Grafico 21 – Invalidi totali: beneficiari di sola indennità. Ripartizione per sesso

Grafico 22 – Invalidi totali: beneficiari di pensione ed indennità. Ripartizione per sesso

## NOTA METODOLOGICA

Nel presente allegato sono riportate le caratteristiche più rilevanti della popolazione degli invalidi civili al 1/1/2007.

Con riferimento alla popolazione in esame, la banca dati ha fornito un file in cui vengono riportate le principali informazioni riguardanti ciascun individuo della collettività in questione.

Dalle informazioni contenute nel detto file, la popolazione degli invalidi è stata ripartita, in base al tipo d'invalidità, in 4 insiemi:

- Ciechi
- Sordomuti
- Invalidi civili parziali
- Invalidi civili totali

All'interno di questa prima partizione, è stata effettuata una seconda partizione per tipo di prestazione in tre gruppi:

- Beneficiari di sola pensione
- Beneficiari di sola indennità
- Beneficiari di pensione ed indennità

Per realizzare ciò, si è utilizzata una variabile, il codice fascia, che identifica, per ogni singolo beneficiario, la tipologia d'invalidità, la prestazione e il relativo importo monetario.

Si precisa che, in questo allegato, tutti gli importi monetari sono espressi in euro.

Va ricordato, infine, che le regioni Valle d'Aosta e Trentino Alto Adige provvedono in modo autonomo al pagamento delle prestazioni agli invalidi civili.

Nella categoria degli invalidi civili parziali sono compresi i le persone affette da Morbo di Cooley e drepanocitosi.

## QUADRO GENERALE

**TAVOLA 1.**  
**DISTRIBUZIONE DEI BENEFICIARI PER SESSO E TIPO D'INVALIDITÀ**

**A – NUMERO**

| <b>Tipologia</b>          | <b>Maschi</b>  | <b>Femmine</b>   | <b>Complesso</b> |
|---------------------------|----------------|------------------|------------------|
| Ciechi                    | 45.330         | 77.690           | 123.020          |
| Sordomuti                 | 21.144         | 20.193           | 41.337           |
| Invalidi civili parziali  | 137.289        | 177.780          | 315.069          |
| Invalidi civili totali    | 550.043        | 993.238          | 1.543.281        |
| <b>Tutte le tipologie</b> | <b>753.806</b> | <b>1.268.901</b> | <b>2.022.707</b> |

**B – ETÀ MEDIA**

| <b>Tipologia</b>          | <b>Maschi</b> | <b>Femmine</b> | <b>Complesso</b> |
|---------------------------|---------------|----------------|------------------|
| Ciechi                    | 66,1          | 74,2           | 71,2             |
| Sordomuti                 | 46,1          | 48,2           | 47,1             |
| Invalidi civili parziali  | 36,8          | 44,9           | 41,4             |
| Invalidi civili totali    | 63,2          | 74,6           | 70,6             |
| <b>Tutte le tipologie</b> | <b>58,1</b>   | <b>70,0</b>    | <b>65,6</b>      |

**C – IMPORTO MEDIO MENSILE**

| <b>Tipologia</b>          | <b>Maschi</b> | <b>Femmine</b> | <b>Complesso</b> |
|---------------------------|---------------|----------------|------------------|
| Ciechi                    | 603,02        | 589,19         | 594,28           |
| Sordomuti                 | 295,94        | 327,59         | 311,40           |
| Invalidi civili parziali  | 249,49        | 247,88         | 248,58           |
| Invalidi civili totali    | 479,91        | 464,60         | 470,05           |
| <b>Tutte le tipologie</b> | <b>440,18</b> | <b>439,68</b>  | <b>439,87</b>    |

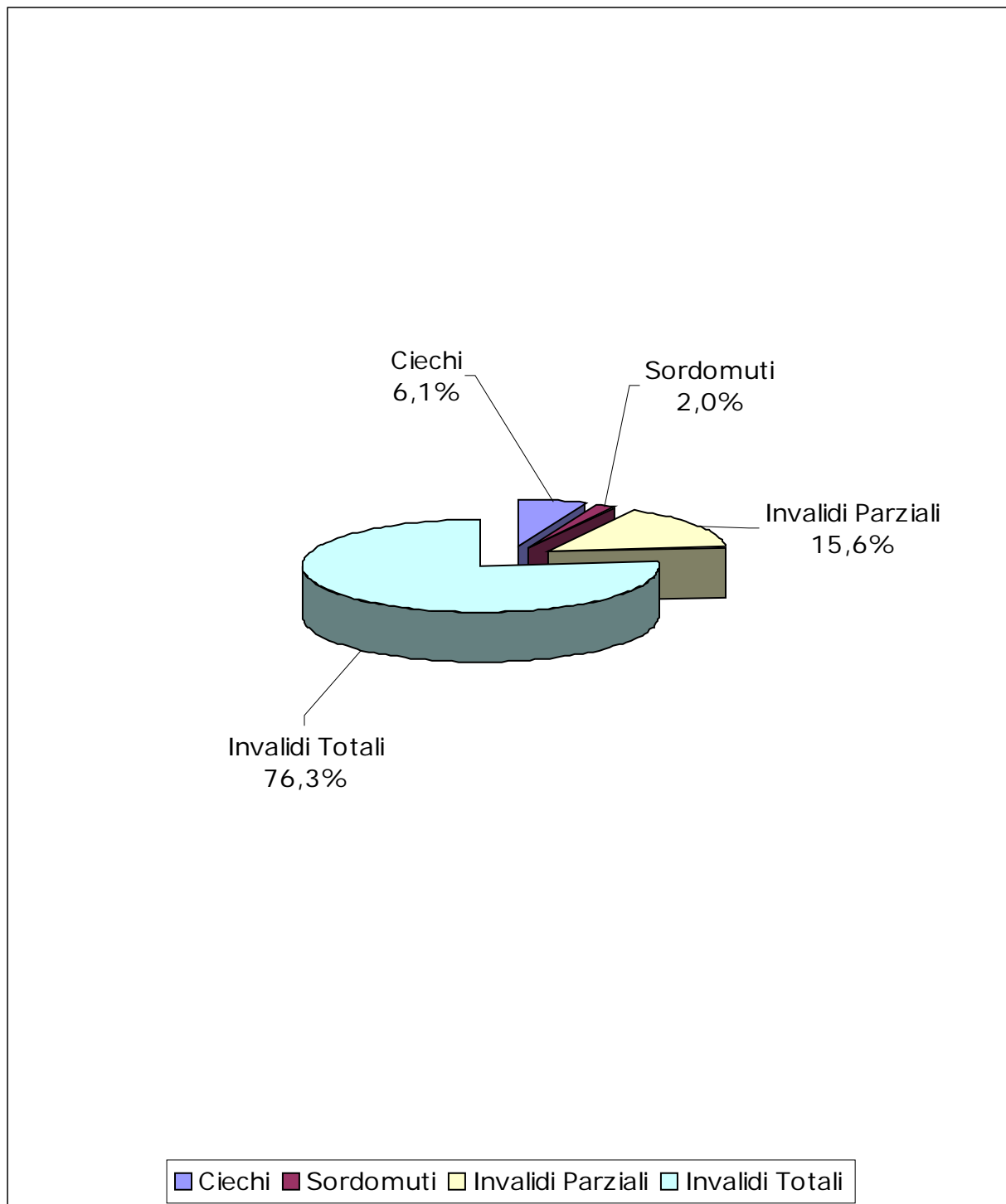
**GRAFICO 1 – RIPARTIZIONE DEI BENEFICIARI PER TIPO D'INVALIDITÀ**

**TAVOLA 2.**  
**DISTRIBUZIONE DEI BENEFICIARI PER SESSO, TIPO D'INVALIDITÀ E PRESTAZIONE**

| <b>Beneficiari di sola pensione</b>         |                |                |                  |
|---|----------------|----------------|------------------|
| <b>Tipologia</b>                            | <b>Maschi</b>  | <b>Femmine</b> | <b>Complesso</b> |
| Ciechi                                      | 205            | 548            | 753              |
| Sordomuti                                   | 27             | 18             | 45               |
| Invalidi parziali                           | 104.704        | 153.316        | 258.020          |
| Invalidi totali                             | 78.893         | 93.444         | 172.337          |
| <b>Tutte le tipologie</b>                   | <b>183.829</b> | <b>247.326</b> | <b>431.155</b>   |
| <b>Beneficiari di sola indennità</b>        |                |                |                  |
| <b>Tipologia</b>                            | <b>Maschi</b>  | <b>Femmine</b> | <b>Complesso</b> |
| Ciechi                                      | 15.944         | 14.279         | 30.223           |
| Sordomuti                                   | 15.056         | 11.861         | 26.917           |
| Invalidi parziali                           | 32.585         | 24.464         | 57.049           |
| Invalidi totali                             | 346.868        | 781.421        | 1.128.289        |
| <b>Tutte le tipologie</b>                   | <b>410.453</b> | <b>832.025</b> | <b>1.242.478</b> |
| <b>Beneficiari di pensione ed indennità</b> |                |                |                  |
| <b>Tipologia</b>                            | <b>Maschi</b>  | <b>Femmine</b> | <b>Complesso</b> |
| Ciechi                                      | 29.181         | 62.863         | 92.044           |
| Sordomuti                                   | 6.061          | 8.314          | 14.375           |
| Invalidi parziali                           | -              | -              | -                |
| Invalidi totali                             | 124.282        | 118.373        | 242.655          |
| <b>Tutte le tipologie</b>                   | <b>159.524</b> | <b>189.550</b> | <b>349.074</b>   |

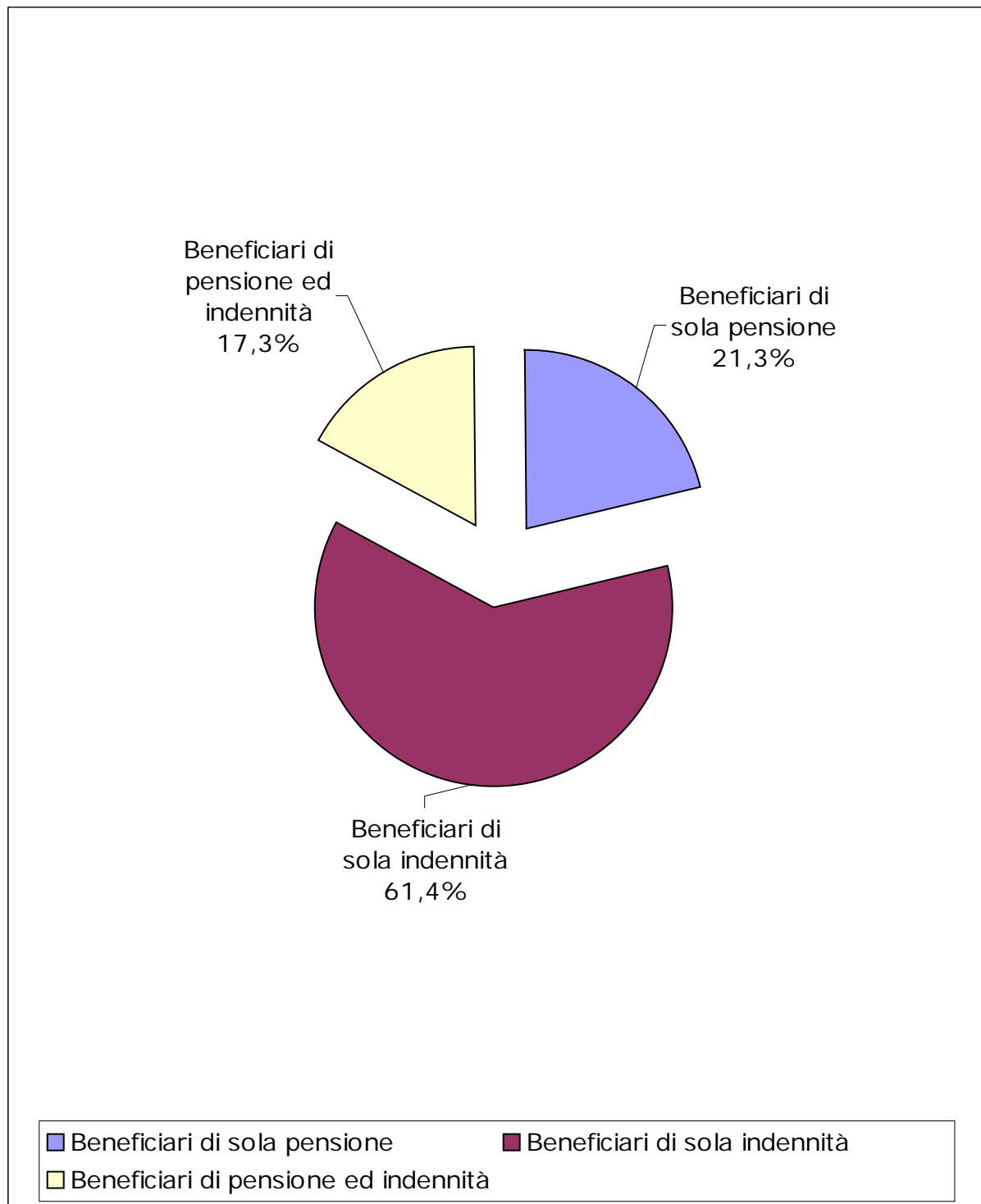
**GRAFICO 2 – RIPARTIZIONE DEI BENEFICIARI PER PRESTAZIONE**

**TAVOLA 3.**  
**DISTRIBUZIONE DEGLI IMPORTI MEDI MENSILI PER SESSO, TIPO**  
**D'INVALIDITÀ E PRESTAZIONE**

| <b>Beneficiari di sola pensione</b>         |               |                |                  |
|---|---------------|----------------|------------------|
| <b>Tipologia</b>                            | <b>Maschi</b> | <b>Femmine</b> | <b>Complesso</b> |
| Ciechi                                      | 249,58        | 246,14         | 247,07           |
| Sordomuti                                   | 249,37        | 249,77         | 249,53           |
| Invalidi parziali                           | 251,28        | 248,20         | 249,45           |
| Invalidi totali                             | 251,37        | 248,44         | 249,78           |
| <b>Tutte le tipologie</b>                   | <b>251,32</b> | <b>248,29</b>  | <b>249,58</b>    |
|   |               |                |                  |
| <b>Beneficiari di sola indennità</b>        |               |                |                  |
| <b>Tipologia</b>                            | <b>Maschi</b> | <b>Femmine</b> | <b>Complesso</b> |
| Ciechi                                      | 484,25        | 428,96         | 458,13           |
| Sordomuti                                   | 228,54        | 228,32         | 228,44           |
| Invalidi parziali                           | 243,74        | 245,86         | 244,65           |
| Invalidi totali                             | 455,34        | 455,36         | 455,36           |
| <b>Tutte le tipologie</b>                   | <b>431,35</b> | <b>445,51</b>  | <b>440,83</b>    |
|   |               |                |                  |
| <b>Beneficiari di pensione ed indennità</b> |               |                |                  |
| <b>Tipologia</b>                            | <b>Maschi</b> | <b>Femmine</b> | <b>Complesso</b> |
| Ciechi                                      | 670,39        | 628,57         | 641,83           |
| Sordomuti                                   | 463,58        | 469,38         | 466,93           |
| Invalidi parziali                           | -             | -              | -                |
| Invalidi totali                             | 693,53        | 696,19         | 694,83           |
| <b>Tutte le tipologie</b>                   | <b>680,56</b> | <b>663,82</b>  | <b>671,47</b>    |



#### TAVOLA 4. DISTRIBUZIONE DEGLI INVALIDI CIVILI PER CLASSE D'ETÀ E SESSO

| Classe di età       | Maschi         | Femmine          | Complesso        |
|---------------------|----------------|------------------|------------------|
| 0-19                | 65.881         | 47.762           | 113.643          |
| 20-29               | 40.979         | 29.989           | 70.968           |
| 30-39               | 72.485         | 58.251           | 130.736          |
| 40-49               | 90.528         | 92.828           | 183.356          |
| 50-59               | 94.357         | 134.306          | 228.663          |
| 60-69               | 92.536         | 130.888          | 223.424          |
| 70-79               | 114.527        | 187.822          | 302.349          |
| 80-89               | 129.849        | 369.968          | 499.817          |
| 90 e oltre          | 52.664         | 217.087          | 269.751          |
| <b>Tutte le età</b> | <b>753.806</b> | <b>1.268.901</b> | <b>2.022.707</b> |

#### GRAFICO 3 – RIPARTIZIONE DEI BENEFICIARI PER SESSO

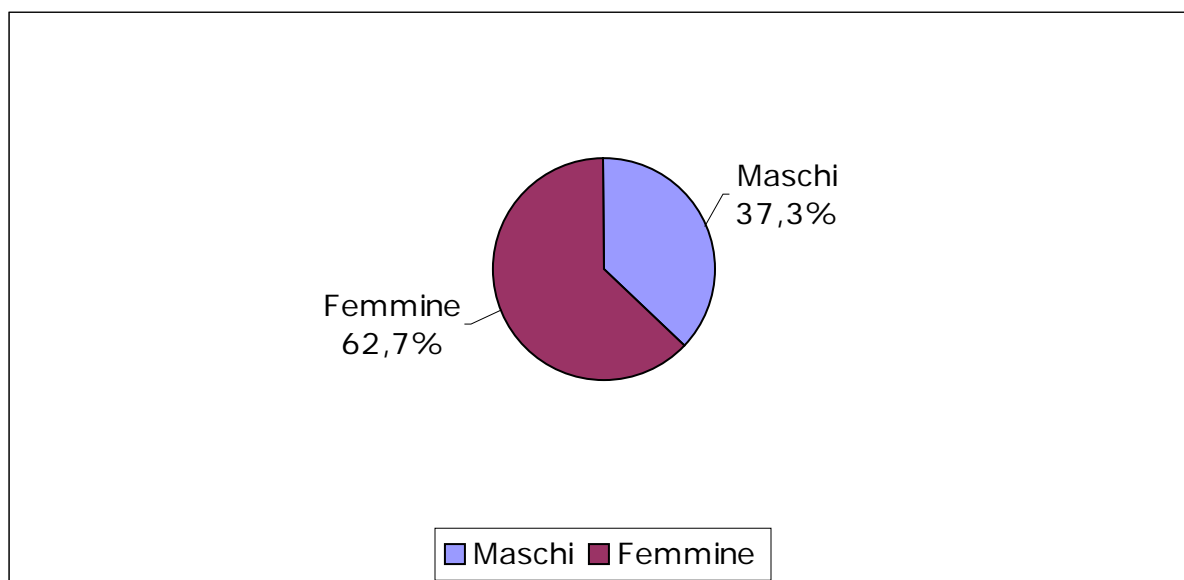

**TAVOLA 5. DISTRIBUZIONE DEGLI INVALIDI CIVILI PER SESSO E REGIONE**

| <b>Regioni</b>        | <b>Maschi</b>  | <b>Femmine</b>   | <b>Totale</b>    |
|-----------------------|----------------|------------------|------------------|
| PIEMONTE              | 43.650         | 80.627           | 124.277          |
| LOMBARDIA             | 90.884         | 163.084          | 253.968          |
| LIGURIA               | 21.740         | 42.813           | 64.553           |
| VENETO                | 45.915         | 83.628           | 129.543          |
| FRIULI VENEZIA GIULIA | 13.724         | 28.174           | 41.898           |
| EMILIA ROMAGNA        | 45.801         | 88.113           | 133.914          |
| TOSCANA               | 41.475         | 81.628           | 123.103          |
| UMBRIA                | 15.449         | 30.498           | 45.947           |
| MARCHE                | 21.403         | 38.399           | 59.802           |
| LAZIO                 | 69.619         | 112.535          | 182.154          |
| ABRUZZO               | 21.202         | 34.512           | 55.714           |
| MOLISE                | 4.342          | 6.390            | 10.732           |
| CAMPANIA              | 98.314         | 152.051          | 250.365          |
| PUGLIA                | 59.956         | 91.398           | 151.354          |
| BASILICATA            | 9.719          | 13.283           | 23.002           |
| CALABRIA              | 39.639         | 56.827           | 96.466           |
| SICILIA               | 78.875         | 116.609          | 195.484          |
| SARDEGNA              | 32.099         | 48.332           | 80.431           |
| <b>Totale</b>         | <b>753.806</b> | <b>1.268.901</b> | <b>2.022.707</b> |

**TAVOLA 6. DISTRIBUZIONE DEGLI INVALIDI CIVILI PER SESSO E DECORRENZA**

| <b>Anno di decorrenza</b> | <b>Maschi</b>  | <b>Femmine</b>   | <b>Totale</b>    |
|---------------------------|----------------|------------------|------------------|
| fino al 1986              | 110.684        | 141.871          | 252.555          |
| 1987                      | 14.970         | 20.161           | 35.131           |
| 1988                      | 12.997         | 17.950           | 30.947           |
| 1989                      | 23.219         | 23.972           | 47.191           |
| 1990                      | 10.143         | 13.909           | 24.052           |
| 1991                      | 11.603         | 16.306           | 27.909           |
| 1992                      | 11.904         | 17.465           | 29.369           |
| 1993                      | 13.017         | 18.627           | 31.644           |
| 1994                      | 12.840         | 18.054           | 30.894           |
| 1995                      | 14.611         | 20.054           | 34.665           |
| 1996                      | 17.792         | 24.995           | 42.787           |
| 1997                      | 22.712         | 33.037           | 55.749           |
| 1998                      | 32.076         | 46.595           | 78.671           |
| 1999                      | 31.214         | 52.713           | 83.927           |
| 2000                      | 37.197         | 70.193           | 107.390          |
| 2001                      | 44.849         | 89.105           | 133.954          |
| 2002                      | 56.425         | 114.778          | 171.203          |
| 2003                      | 67.204         | 136.714          | 203.918          |
| 2004                      | 82.965         | 165.301          | 248.266          |
| 2005                      | 90.688         | 168.685          | 259.373          |
| 2006                      | 34.696         | 58.416           | 93.112           |
| <b>Totale</b>             | <b>753.806</b> | <b>1.268.901</b> | <b>2.022.707</b> |

## TIPOLOGIE D'INVALIDITÀ E RELATIVE PRESTAZIONI

**TAVOLA 7. CIECHI.**  
**DISTRIBUZIONE DEI BENEFICIARI PER SESSO E PRESTAZIONE**

**A – NUMERO**

| <b>Prestazione</b>          | <b>Maschi</b> | <b>Femmine</b> | <b>Complesso</b> |
|-----------------------------|---------------|----------------|------------------|
| Sola pensione               | 205           | 548            | 753              |
| Sola indennità              | 15.944        | 14.279         | 30.223           |
| Pensione ed indennità       | 29.181        | 62.863         | 92.044           |
| <b>Tutte le prestazioni</b> | <b>45.330</b> | <b>77.690</b>  | <b>123.020</b>   |

**B – ETÀ MEDIA**

| <b>Prestazione</b>          | <b>Maschi</b> | <b>Femmine</b> | <b>Complesso</b> |
|-----------------------------|---------------|----------------|------------------|
| Sola pensione               | 249,58        | 246,14         | 247,07           |
| Sola indennità              | 484,25        | 428,96         | 458,13           |
| Pensione ed indennità       | 670,39        | 628,57         | 641,83           |
| <b>Tutte le prestazioni</b> | <b>603,02</b> | <b>589,19</b>  | <b>594,28</b>    |

**C – IMPORTO MEDIO MENSILE**

| <b>Prestazione</b>          | <b>Maschi</b> | <b>Femmine</b> | <b>Complesso</b> |
|-----------------------------|---------------|----------------|------------------|
| Sola pensione               | 63,4          | 74,9           | 71,7             |
| Sola indennità              | 62,8          | 70,2           | 66,3             |
| Pensione ed indennità       | 67,9          | 75,1           | 72,9             |
| <b>Tutte le prestazioni</b> | <b>66,1</b>   | <b>74,2</b>    | <b>71,2</b>      |

**TAVOLA 8. CIECHI: TUTTE LE PRESTAZIONI.  
DISTRIBUZIONE PER SESSO E CLASSE D'ETÀ**

| <b>Classe di età</b> | <b>Maschi</b> | <b>Femmine</b> | <b>Complesso</b> |
|----------------------|---------------|----------------|------------------|
| 0-19                 | 1.675         | 1.282          | 2.957            |
| 20-29                | 1.503         | 1.263          | 2.766            |
| 30-39                | 2.623         | 2.131          | 4.754            |
| 40-49                | 3.666         | 3.172          | 6.838            |
| 50-59                | 4.688         | 5.055          | 9.743            |
| 60-69                | 6.857         | 9.452          | 16.309           |
| 70-79                | 10.173        | 18.314         | 28.487           |
| 80-89                | 10.277        | 23.991         | 34.268           |
| 90 e oltre           | 3.868         | 13.030         | 16.898           |
| <b>Tutte le età</b>  | <b>45.330</b> | <b>77.690</b>  | <b>123.020</b>   |

**GRAFICO 4 – CIECHI: TUTTE LE PRESTAZIONI. RIPARTIZIONE PER SESSO DEI BENEFICIARI**

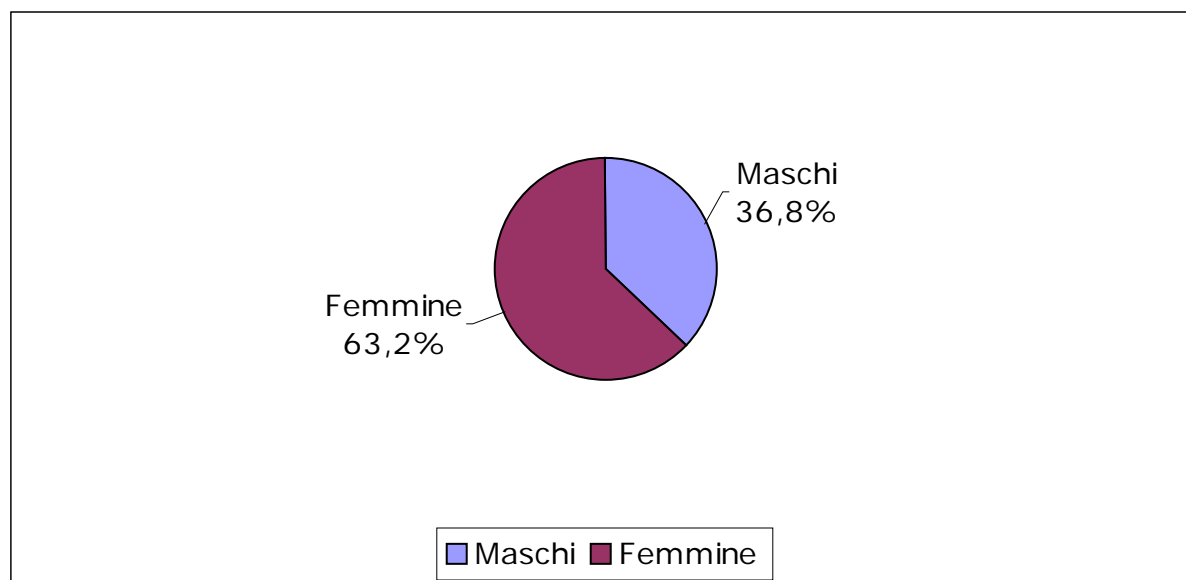

**TAVOLA 9 – CIECHI: TUTTE LE PRESTAZIONI.  
DISTRIBUZIONE DEI BENEFICIARI PER SESSO E REGIONE**

| <b>Regioni</b>        | <b>Maschi</b> | <b>Femmine</b> | <b>Totale</b>  |
|-----------------------|---------------|----------------|----------------|
| PIEMONTE              | 3.168         | 6.071          | 9.239          |
| LOMBARDIA             | 5.154         | 9.994          | 15.148         |
| LIGURIA               | 1.292         | 2.547          | 3.839          |
| VENETO                | 2.947         | 5.408          | 8.355          |
| FRIULI VENEZIA GIULIA | 801           | 1.573          | 2.374          |
| EMILIA ROMAGNA        | 2.937         | 5.338          | 8.275          |
| TOSCANA               | 2.824         | 5.607          | 8.431          |
| UMBRIA                | 848           | 1.539          | 2.387          |
| MARCHE                | 1.347         | 2.191          | 3.538          |
| LAZIO                 | 3.758         | 6.211          | 9.969          |
| ABRUZZO               | 1.630         | 2.411          | 4.041          |
| MOLISE                | 413           | 573            | 986            |
| CAMPANIA              | 4.203         | 6.043          | 10.246         |
| PUGLIA                | 3.572         | 5.942          | 9.514          |
| BASILICATA            | 589           | 883            | 1.472          |
| CALABRIA              | 2.082         | 2.926          | 5.008          |
| SICILIA               | 5.962         | 9.279          | 15.241         |
| SARDEGNA              | 1.803         | 3.154          | 4.957          |
| <b>Totale</b>         | <b>45.330</b> | <b>77.690</b>  | <b>123.020</b> |

**TAVOLA 10 – CIECHI: TUTTE LE PRESTAZIONI.  
DISTRIBUZIONE DEI BENEFICIARI PER SESSO E ANNO DI DECORRENZA**

| <b>Anno di decorrenza</b> | <b>Maschi</b> | <b>Femmine</b> | <b>Totale</b>  |
|---------------------------|---------------|----------------|----------------|
| fino al 1986              | 10.364        | 16.662         | 27.026         |
| 1987                      | 1.159         | 1.975          | 3.134          |
| 1988                      | 1.049         | 1.756          | 2.805          |
| 1989                      | 1.622         | 2.158          | 3.780          |
| 1990                      | 758           | 1.381          | 2.139          |
| 1991                      | 999           | 1.722          | 2.721          |
| 1992                      | 1.026         | 1.866          | 2.892          |
| 1993                      | 1.017         | 1.798          | 2.815          |
| 1994                      | 957           | 1.642          | 2.599          |
| 1995                      | 1.005         | 1.765          | 2.770          |
| 1996                      | 1.192         | 2.085          | 3.277          |
| 1997                      | 1.292         | 2.237          | 3.529          |
| 1998                      | 1.581         | 2.931          | 4.512          |
| 1999                      | 1.702         | 3.237          | 4.939          |
| 2000                      | 2.071         | 3.872          | 5.943          |
| 2001                      | 2.528         | 4.659          | 7.187          |
| 2002                      | 2.997         | 5.244          | 8.241          |
| 2003                      | 3.360         | 5.924          | 9.284          |
| 2004                      | 3.738         | 6.598          | 10.336         |
| 2005                      | 3.923         | 6.529          | 10.452         |
| 2006                      | 990           | 1.649          | 2.639          |
| <b>Totale</b>             | <b>45.330</b> | <b>77.690</b>  | <b>123.020</b> |

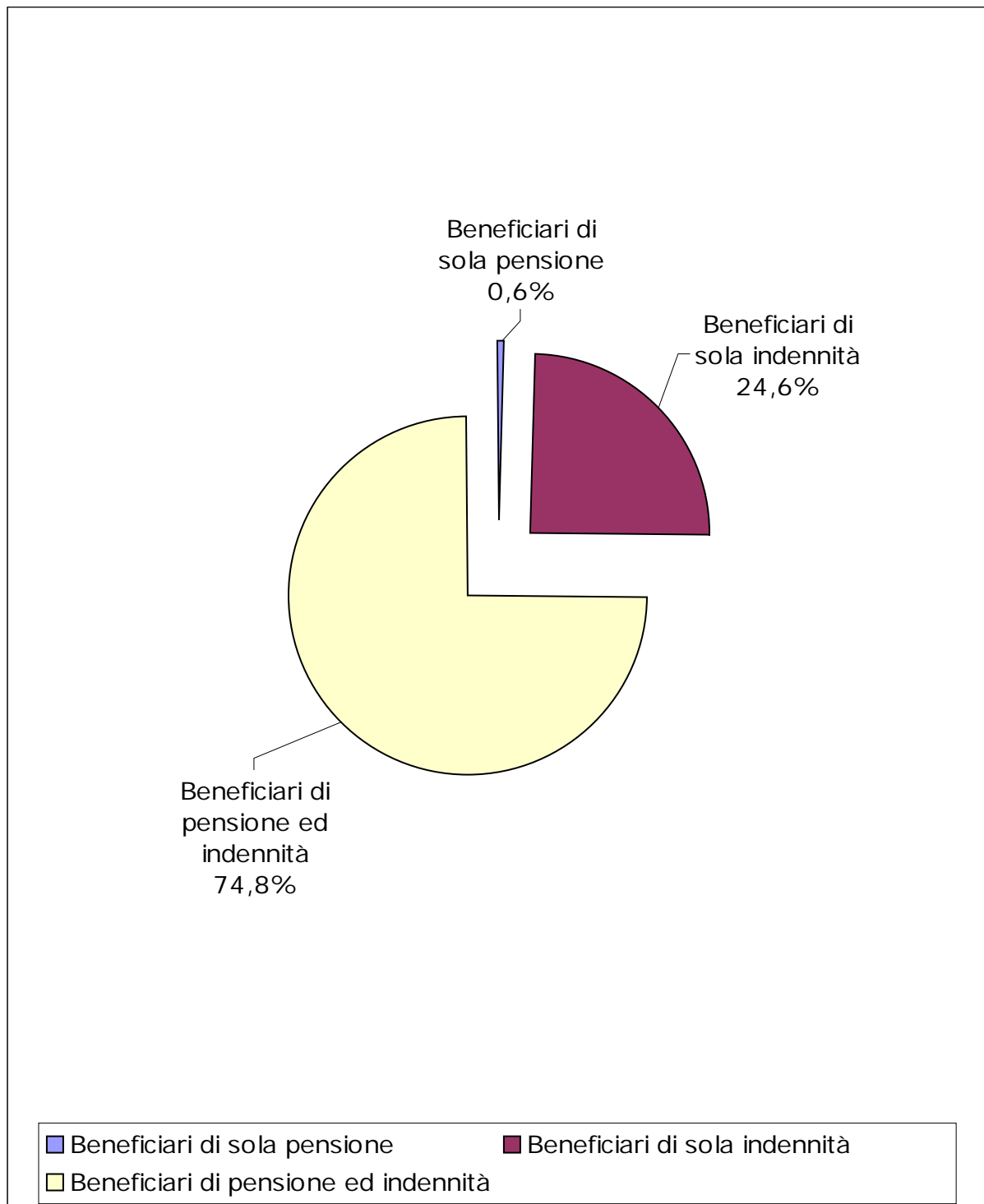

**GRAFICO 5 – CIECHI: RIPARTIZIONE DEI BENEFICIARI PER PRESTAZIONE**

**TAVOLA 11 – CIECHI : BENEFICIARI SOLA PENSIONE.  
DISTRIBUZIONE PER SESSO E CLASSE D'ETÀ**

| <b>Classe di età</b> | <b>Maschi</b> | <b>Femmine</b> | <b>Complesso</b> |
|----------------------|---------------|----------------|------------------|
| 0-19                 | 26            | 20             | 46               |
| 20-29                | 9             | 9              | 18               |
| 30-39                | 7             | 7              | 14               |
| 40-49                | 9             | 17             | 26               |
| 50-59                | 16            | 25             | 41               |
| 60-69                | 22            | 71             | 93               |
| 70-79                | 54            | 123            | 177              |
| 80-89                | 32            | 161            | 193              |
| 90 e oltre           | 30            | 115            | 145              |
| <b>Tutte le età</b>  | <b>205</b>    | <b>548</b>     | <b>753</b>       |

**GRAFICO 6 – CIECHI: BENEFICIARI DI SOLA PENSIONE. RIPARTIZIONE  
PER SESSO DEI BENEFICIARI**

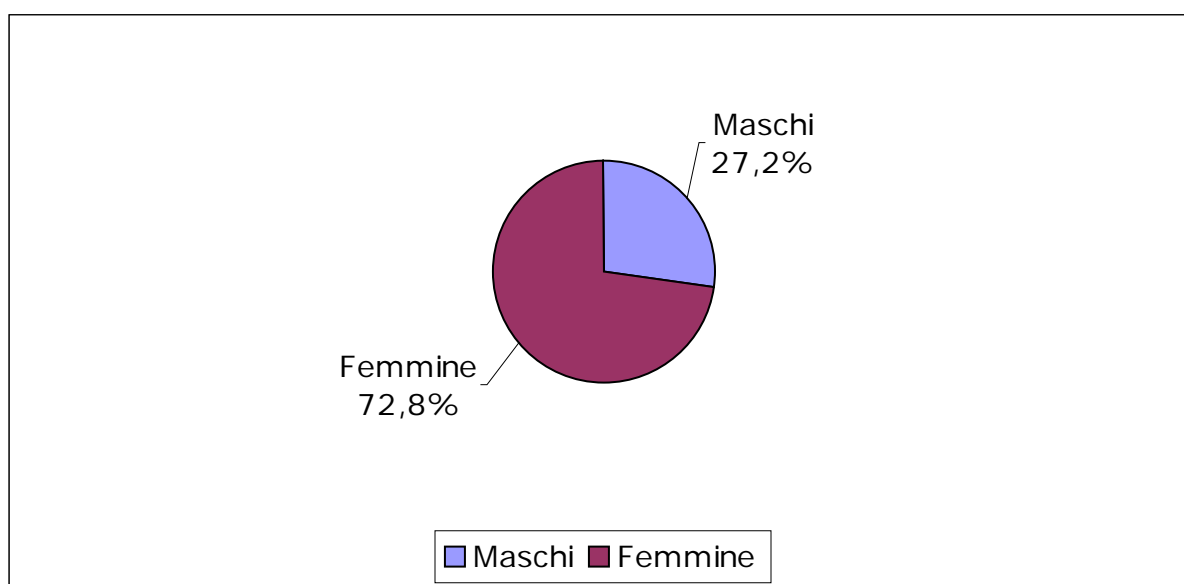

**TAVOLA 12 – CIECHI: BENEFICIARI SOLA PENSIONE.  
DISTRIBUZIONE PER SESSO E REGIONE**

| <b>Regioni</b>        | <b>Maschi</b> | <b>Femmine</b> | <b>Totale</b> |
|-----------------------|---------------|----------------|---------------|
| PIEMONTE              | 14            | 30             | 44            |
| LOMBARDIA             | 36            | 139            | 175           |
| LIGURIA               | 1             | 5              | 6             |
| VENETO                | 8             | 25             | 33            |
| FRIULI VENEZIA GIULIA | -             | 2              | 2             |
| EMILIA ROMAGNA        | 5             | 15             | 20            |
| TOSCANA               | 2             | 14             | 16            |
| UMBRIA                | -             | 4              | 4             |
| MARCHE                | 4             | 4              | 8             |
| LAZIO                 | 15            | 35             | 50            |
| ABRUZZO               | 3             | 2              | 5             |
| MOLISE                | 1             | 1              | 2             |
| CAMPANIA              | 57            | 103            | 160           |
| PUGLIA                | 17            | 37             | 54            |
| BASILICATA            | 3             | 2              | 5             |
| CALABRIA              | 15            | 35             | 50            |
| SICILIA               | 22            | 76             | 98            |
| SARDEGNA              | 2             | 19             | 21            |
| <b>Totale</b>         | <b>205</b>    | <b>548</b>     | <b>753</b>    |

**TAVOLA 13 – CIECHI: BENEFICIARI SOLA PENSIONE.  
DISTRIBUZIONE PER SESSO E ANNO DI DECORRENZA**

| <b>Anno di decorrenza</b> | <b>Maschi</b> | <b>Femmine</b> | <b>Totale</b> |
|---------------------------|---------------|----------------|---------------|
| fino al 1986              | 20            | 67             | 87            |
| 1987                      | 7             | 17             | 24            |
| 1988                      | 5             | 29             | 34            |
| 1989                      | 15            | 42             | 57            |
| 1990                      | 6             | 26             | 32            |
| 1991                      | 5             | 18             | 23            |
| 1992                      | 5             | 16             | 21            |
| 1993                      | 9             | 17             | 26            |
| 1994                      | 8             | 19             | 27            |
| 1995                      | 1             | 10             | 11            |
| 1996                      | -             | 17             | 17            |
| 1997                      | 7             | 11             | 18            |
| 1998                      | 4             | 22             | 26            |
| 1999                      | 7             | 18             | 25            |
| 2000                      | 13            | 30             | 43            |
| 2001                      | 10            | 33             | 43            |
| 2002                      | 20            | 39             | 59            |
| 2003                      | 17            | 29             | 46            |
| 2004                      | 19            | 49             | 68            |
| 2005                      | 23            | 37             | 60            |
| 2006                      | 4             | 2              | 6             |
| <b>Totale</b>             | <b>205</b>    | <b>548</b>     | <b>753</b>    |

**TAVOLA 14 – CIECHI: BENEFICIARI SOLA INDENNITÀ.  
DISTRIBUZIONE PER SESSO E CLASSE D'ETÀ**

| <b>Classe di età</b> | <b>Maschi</b> | <b>Femmine</b> | <b>Complesso</b> |
|----------------------|---------------|----------------|------------------|
| 0-19                 | 1.022         | 786            | 1.808            |
| 20-29                | 196           | 153            | 349              |
| 30-39                | 1.054         | 693            | 1.747            |
| 40-49                | 1.721         | 1.004          | 2.725            |
| 50-59                | 2.168         | 1.117          | 3.285            |
| 60-69                | 2.591         | 1.364          | 3.955            |
| 70-79                | 3.036         | 2.536          | 5.572            |
| 80-89                | 3.123         | 4.258          | 7.381            |
| 90 e oltre           | 1.033         | 2.368          | 3.401            |
| <b>Tutte le età</b>  | <b>15.944</b> | <b>14.279</b>  | <b>30.223</b>    |

**GRAFICO 7 – CIECHI: BENEFICIARI DI SOLA INDENNITÀ. RIPARTIZIONE  
PER SESSO DEI BENEFICIARI**

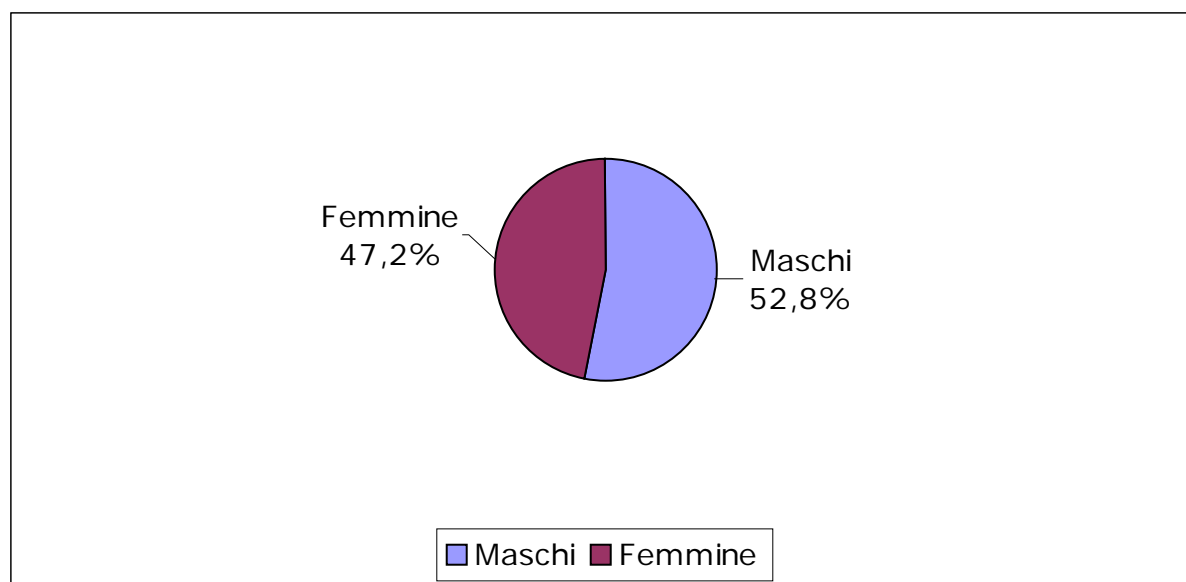

**TAVOLA 15 - CIECHI: BENEFICIARI SOLA INDENNITÀ.  
DISTRIBUZIONE PER SESSO E REGIONE**

| <b>Regioni</b>        | <b>Maschi</b> | <b>Femmine</b> | <b>Totale</b> |
|-----------------------|---------------|----------------|---------------|
| PIEMONTE              | 1.320         | 1.436          | 2.756         |
| LOMBARDIA             | 2.469         | 2.398          | 4.867         |
| LIGURIA               | 536           | 547            | 1.083         |
| VENETO                | 1.197         | 1.101          | 2.298         |
| FRIULI VENEZIA GIULIA | 370           | 372            | 742           |
| EMILIA ROMAGNA        | 1.269         | 1.324          | 2.593         |
| TOSCANA               | 1.177         | 1.153          | 2.330         |
| UMBRIA                | 276           | 226            | 502           |
| MARCHE                | 315           | 268            | 583           |
| LAZIO                 | 1.250         | 1.252          | 2.502         |
| ABRUZZO               | 362           | 272            | 634           |
| MOLISE                | 113           | 70             | 183           |
| CAMPANIA              | 1.472         | 1.057          | 2.529         |
| PUGLIA                | 1.107         | 856            | 1.963         |
| BASILICATA            | 108           | 77             | 185           |
| CALABRIA              | 370           | 272            | 642           |
| SICILIA               | 1.737         | 1.244          | 2.981         |
| SARDEGNA              | 496           | 354            | 850           |
| <b>Totale</b>         | <b>15.944</b> | <b>14.279</b>  | <b>30.223</b> |

**TAVOLA 16 - CIECHI: BENEFICIARI SOLA INDENNITÀ.  
DISTRIBUZIONE PER SESSO E ANNO DI DECORRENZA**

| <b>Anno di decorrenza</b> | <b>Maschi</b> | <b>Femmine</b> | <b>Totale</b> |
|---------------------------|---------------|----------------|---------------|
| fino al 1986              | 3.559         | 2.546          | 6.105         |
| 1987                      | 464           | 337            | 801           |
| 1988                      | 480           | 366            | 846           |
| 1989                      | 1.000         | 663            | 1.663         |
| 1990                      | 335           | 272            | 607           |
| 1991                      | 404           | 390            | 794           |
| 1992                      | 402           | 440            | 842           |
| 1993                      | 387           | 409            | 796           |
| 1994                      | 373           | 349            | 722           |
| 1995                      | 347           | 340            | 687           |
| 1996                      | 395           | 362            | 757           |
| 1997                      | 456           | 396            | 852           |
| 1998                      | 545           | 529            | 1.074         |
| 1999                      | 571           | 616            | 1.187         |
| 2000                      | 680           | 738            | 1.418         |
| 2001                      | 855           | 885            | 1.740         |
| 2002                      | 972           | 961            | 1.933         |
| 2003                      | 1.001         | 1.064          | 2.065         |
| 2004                      | 1.152         | 1.127          | 2.279         |
| 2005                      | 1.219         | 1.177          | 2.396         |
| 2006                      | 347           | 312            | 659           |
| <b>Totale</b>             | <b>15.944</b> | <b>14.279</b>  | <b>30.223</b> |

**TAVOLA 17 – CIECHI: BENEFICIARI PENSIONE ED INDENNITÀ.  
DISTRIBUZIONE PER SESSO E CLASSE D'ETÀ**

| <b>Classe di età</b> | <b>Maschi</b> | <b>Femmine</b> | <b>Complesso</b> |
|----------------------|---------------|----------------|------------------|
| 0-19                 | 627           | 476            | 1.103            |
| 20-29                | 1.298         | 1.101          | 2.399            |
| 30-39                | 1.562         | 1.431          | 2.993            |
| 40-49                | 1.936         | 2.151          | 4.087            |
| 50-59                | 2.504         | 3.913          | 6.417            |
| 60-69                | 4.244         | 8.017          | 12.261           |
| 70-79                | 7.083         | 15.655         | 22.738           |
| 80-89                | 7.122         | 19.572         | 26.694           |
| 90 e oltre           | 2.805         | 10.547         | 13.352           |
| <b>Tutte le età</b>  | <b>29.181</b> | <b>62.863</b>  | <b>92.044</b>    |

**GRAFICO 8 – CIECHI: BENEFICIARI DI PENSIONE ED INDENNITÀ.  
RIPARTIZIONE PER SESSO DEI BENEFICIARI**

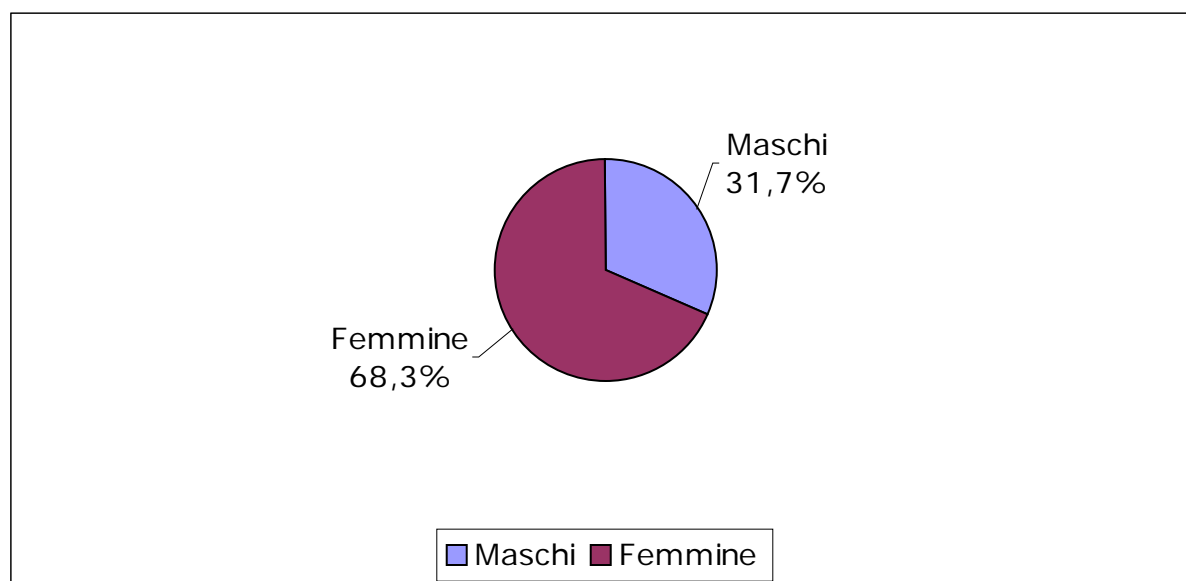



**TAVOLA 18 – CIECHI: BENEFICIARI PENSIONE ED INDENNITÀ.  
DISTRIBUZIONE PER SESSO E REGIONE**

| <b>Regioni</b>        | <b>Maschi</b> | <b>Femmine</b> | <b>Totale</b> |
|-----------------------|---------------|----------------|---------------|
| PIEMONTE              | 1.834         | 4.605          | 6.439         |
| LOMBARDIA             | 2.649         | 7.457          | 10.106        |
| LIGURIA               | 755           | 1.995          | 2.750         |
| VENETO                | 1.742         | 4.282          | 6.024         |
| FRIULI VENEZIA GIULIA | 431           | 1.199          | 1.630         |
| EMILIA ROMAGNA        | 1.663         | 3.999          | 5.662         |
| TOSCANA               | 1.645         | 4.440          | 6.085         |
| UMBRIA                | 572           | 1.309          | 1.881         |
| MARCHE                | 1.028         | 1.919          | 2.947         |
| LAZIO                 | 2.493         | 4.924          | 7.417         |
| ABRUZZO               | 1.265         | 2.137          | 3.402         |
| MOLISE                | 299           | 502            | 801           |
| CAMPANIA              | 2.674         | 4.883          | 7.557         |
| PUGLIA                | 2.448         | 5.049          | 7.497         |
| BASILICATA            | 478           | 804            | 1.282         |
| CALABRIA              | 1.697         | 2.619          | 4.316         |
| SICILIA               | 4.203         | 7.959          | 12.162        |
| SARDEGNA              | 1.305         | 2.781          | 4.086         |
| <b>Totale</b>         | <b>29.181</b> | <b>62.863</b>  | <b>92.044</b> |

**TAVOLA 19 – CIECHI: BENEFICIARI PENSIONE ED INDENNITÀ.  
DISTRIBUZIONE PER SESSO E ANNO DI DECORRENZA**

| <b>Anno di decorrenza</b> | <b>Maschi</b> | <b>Femmine</b> | <b>Totale</b> |
|---------------------------|---------------|----------------|---------------|
| fino al 1986              | 6.785         | 14.049         | 20.834        |
| 1987                      | 688           | 1.621          | 2.309         |
| 1988                      | 564           | 1.361          | 1.925         |
| 1989                      | 607           | 1.453          | 2.060         |
| 1990                      | 417           | 1.083          | 1.500         |
| 1991                      | 590           | 1.314          | 1.904         |
| 1992                      | 619           | 1.410          | 2.029         |
| 1993                      | 621           | 1.372          | 1.993         |
| 1994                      | 576           | 1.274          | 1.850         |
| 1995                      | 657           | 1.415          | 2.072         |
| 1996                      | 797           | 1.706          | 2.503         |
| 1997                      | 829           | 1.830          | 2.659         |
| 1998                      | 1.032         | 2.380          | 3.412         |
| 1999                      | 1.124         | 2.603          | 3.727         |
| 2000                      | 1.378         | 3.104          | 4.482         |
| 2001                      | 1.663         | 3.741          | 5.404         |
| 2002                      | 2.005         | 4.244          | 6.249         |
| 2003                      | 2.342         | 4.831          | 7.173         |
| 2004                      | 2.567         | 5.422          | 7.989         |
| 2005                      | 2.681         | 5.315          | 7.996         |
| 2006                      | 639           | 1.335          | 1.974         |
| <b>Totale</b>             | <b>29.181</b> | <b>62.863</b>  | <b>92.044</b> |

**TAVOLA 20. SORDOMUTI.  
DISTRIBUZIONE DEI BENEFICIARI PER SESSO E PRESTAZIONE**

**A – NUMERO**

| <b>Prestazione</b>          | <b>Maschi</b> | <b>Femmine</b> | <b>Complesso</b> |
|-----------------------------|---------------|----------------|------------------|
| Sola pensione               | 27            | 18             | 45               |
| Sola indennità              | 15.056        | 11.861         | 26.917           |
| Pensione ed indennità       | 6.061         | 8.314          | 14.375           |
| <b>Tutte le prestazioni</b> | <b>21.144</b> | <b>20.193</b>  | <b>41.337</b>    |

**B – ETÀ MEDIA**

| <b>Prestazione</b>          | <b>Maschi</b> | <b>Femmine</b> | <b>Complesso</b> |
|-----------------------------|---------------|----------------|------------------|
| Sola pensione               | 249,37        | 249,77         | 249,53           |
| Sola indennità              | 228,54        | 228,32         | 228,44           |
| Pensione ed indennità       | 463,58        | 469,38         | 466,93           |
| <b>Tutte le prestazioni</b> | <b>295,94</b> | <b>327,59</b>  | <b>311,40</b>    |

**C – IMPORTO MEDIO MENSILE**

| <b>Prestazione</b>          | <b>Maschi</b> | <b>Femmine</b> | <b>Complesso</b> |
|-----------------------------|---------------|----------------|------------------|
| Sola pensione               | 35,6          | 35,4           | 35,6             |
| Sola indennità              | 49,4          | 52,6           | 50,8             |
| Pensione ed indennità       | 38,1          | 42,0           | 40,3             |
| <b>Tutte le prestazioni</b> | <b>46,1</b>   | <b>48,2</b>    | <b>47,1</b>      |

**TAVOLA 21 – SORDOMUTI: TUTTE LE PRESTAZIONI.  
DISTRIBUZIONE DEI BENEFICIARI PER SESSO E CLASSE D'ETÀ**

| <b>Classe di età</b> | <b>Maschi</b> | <b>Femmine</b> | <b>Complesso</b> |
|----------------------|---------------|----------------|------------------|
| 0-19                 | 2.378         | 2.100          | 4.478            |
| 20-29                | 2.316         | 1.997          | 4.313            |
| 30-39                | 3.268         | 2.925          | 6.193            |
| 40-49                | 3.730         | 3.506          | 7.236            |
| 50-59                | 3.283         | 2.987          | 6.270            |
| 60-69                | 3.399         | 3.114          | 6.513            |
| 70-79                | 2.008         | 2.341          | 4.349            |
| 80-89                | 674           | 968            | 1.642            |
| 90 e oltre           | 88            | 255            | 343              |
| <b>Tutte le età</b>  | <b>21.144</b> | <b>20.193</b>  | <b>41.337</b>    |

**GRAFICO 9 – SORDOMUTI: TUTTE LE PRESTAZIONI. RIPARTIZIONE PER SESSO DEI BENEFICIARI**

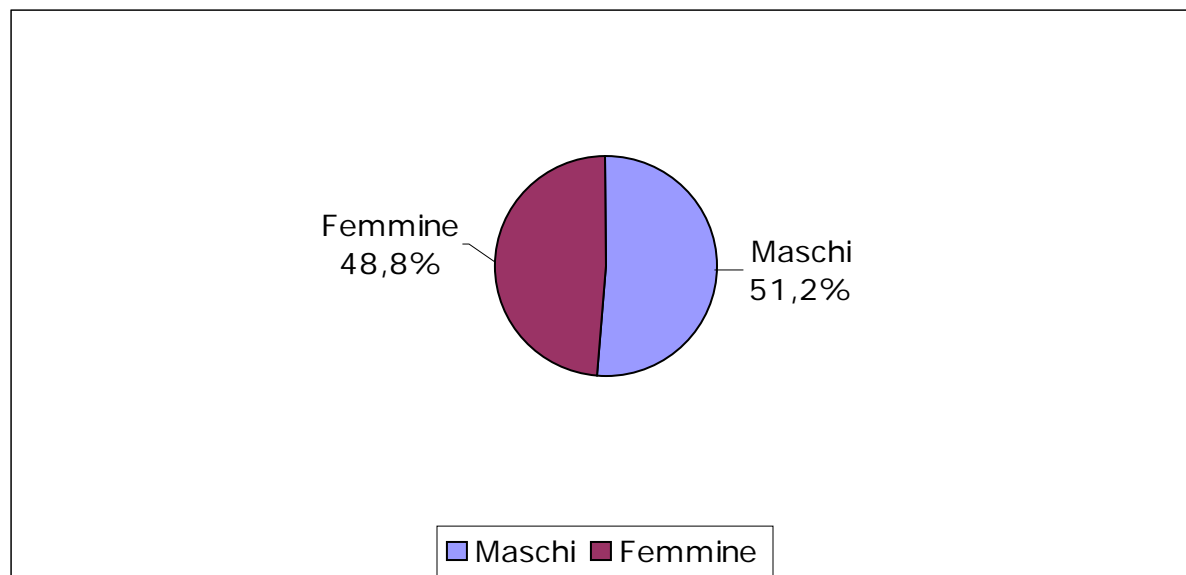

**TAVOLA 22 – SORDOMUTI: TUTTE LE PRESTAZIONI.  
DISTRIBUZIONE DEI BENEFICIARI PER SESSO E REGIONE**

| <b>Regioni</b>        | <b>Maschi</b> | <b>Femmine</b> | <b>Totale</b> |
|-----------------------|---------------|----------------|---------------|
| PIEMONTE              | 1.327         | 1.256          | 2.583         |
| LOMBARDIA             | 2.946         | 2.925          | 5.871         |
| LIGURIA               | 453           | 494            | 947           |
| VENETO                | 1.366         | 1.289          | 2.655         |
| FRIULI VENEZIA GIULIA | 400           | 390            | 790           |
| EMILIA ROMAGNA        | 1.185         | 1.223          | 2.408         |
| TOSCANA               | 1.099         | 1.073          | 2.172         |
| UMBRIA                | 265           | 266            | 531           |
| MARCHE                | 551           | 487            | 1.038         |
| LAZIO                 | 1.841         | 1.764          | 3.605         |
| ABRUZZO               | 557           | 519            | 1.076         |
| MOLISE                | 149           | 141            | 290           |
| CAMPANIA              | 2.159         | 1.957          | 4.116         |
| PUGLIA                | 1.672         | 1.702          | 3.374         |
| BASILICATA            | 341           | 346            | 687           |
| CALABRIA              | 1.132         | 996            | 2.128         |
| SICILIA               | 3.176         | 2.843          | 6.019         |
| SARDEGNA              | 525           | 522            | 1.047         |
| <b>Totale</b>         | <b>21.144</b> | <b>20.193</b>  | <b>41.337</b> |

**TAVOLA 23 – SORDOMUTI: TUTTE LE PRESTAZIONI.  
DISTRIBUZIONE DEI BENEFICIARI PER SESSO E ANNO DI DECORRENZA**

| <b>Anno di decorrenza</b> | <b>Maschi</b> | <b>Femmine</b> | <b>Totale</b> |
|---------------------------|---------------|----------------|---------------|
| fino al 1986              | 3.949         | 7.348          | 11.297        |
| 1987                      | 380           | 397            | 777           |
| 1988                      | 609           | 616            | 1.225         |
| 1989                      | 10.432        | 6.599          | 17.031        |
| 1990                      | 598           | 558            | 1.156         |
| 1991                      | 460           | 400            | 860           |
| 1992                      | 398           | 345            | 743           |
| 1993                      | 394           | 364            | 758           |
| 1994                      | 319           | 309            | 628           |
| 1995                      | 349           | 283            | 632           |
| 1996                      | 389           | 324            | 713           |
| 1997                      | 368           | 319            | 687           |
| 1998                      | 354           | 345            | 699           |
| 1999                      | 340           | 300            | 640           |
| 2000                      | 304           | 255            | 559           |
| 2001                      | 295           | 276            | 571           |
| 2002                      | 330           | 282            | 612           |
| 2003                      | 305           | 284            | 589           |
| 2004                      | 264           | 286            | 550           |
| 2005                      | 241           | 243            | 484           |
| 2006                      | 66            | 60             | 126           |
| <b>Totale</b>             | <b>21.144</b> | <b>20.193</b>  | <b>41.337</b> |

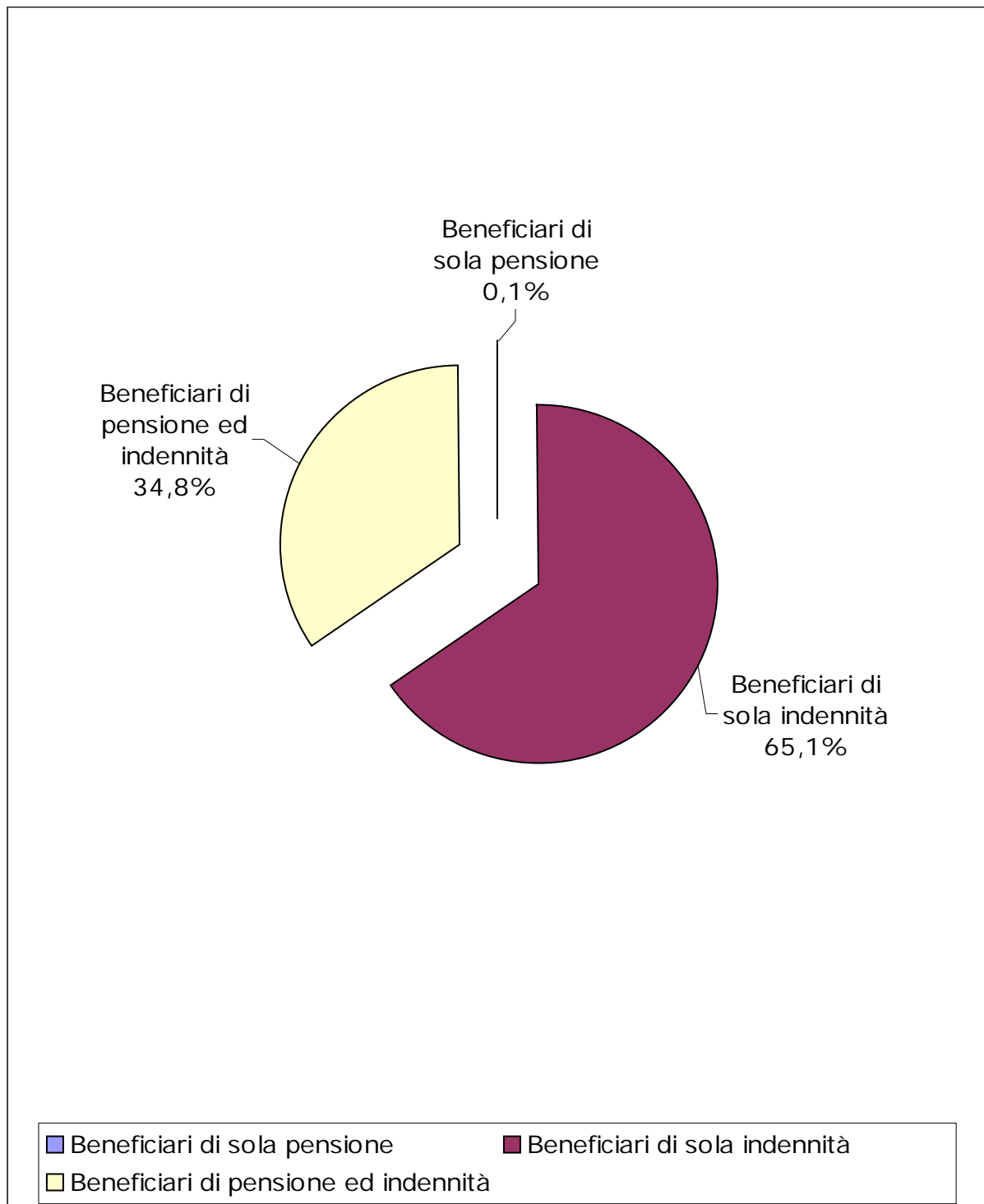
**GRAFICO 10 – SORDOMUTI: RIPARTIZIONE DEI BENEFICIARI PER PRESTAZIONE**

**TAVOLA 24 – SORDOMUTI: BENEFICIARI DI SOLA PENSIONE.  
DISTRIBUZIONE PER SESSO E CLASSE D'ETÀ**

| <b>Classe di età<sup>(a)</sup></b> | <b>Maschi</b> | <b>Femmine</b> | <b>Complesso</b> |
|------------------------------------|---------------|----------------|------------------|
| 0-19                               | -             | -              | -                |
| 20-29                              | 14            | 10             | 24               |
| 30-39                              | 5             | 2              | 7                |
| 40-49                              | 2             | 2              | 4                |
| 50-59                              | 4             | 2              | 6                |
| 60-64                              | 2             | 2              | 4                |
| <b>Tutte le età</b>                | <b>27</b>     | <b>18</b>      | <b>45</b>        |

**GRAFICO 11 – SORDOMUTI: BENEFICIARI DI SOLA PENSIONE.  
RIPARTIZIONE PER SESSO DEI BENEFICIARI**

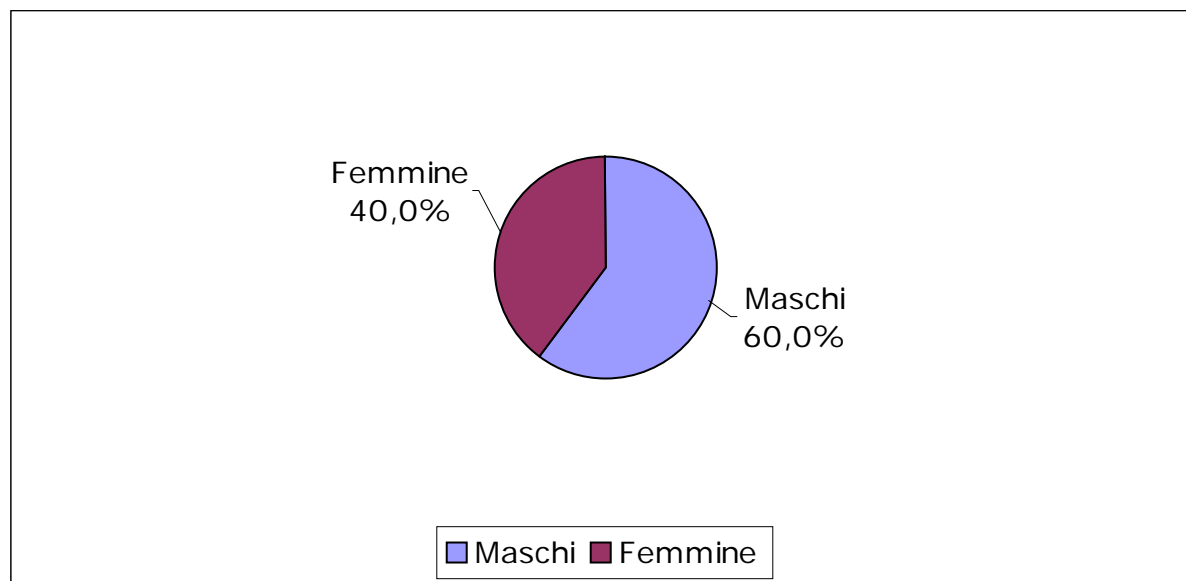

<sup>(a)</sup> Si ricorda che, per i sordomuti, al compimento del sessantacinquesimo anno di età da parte del beneficiario, la pensione di invalidità civile è trasformata in pensione sociale e, pertanto, fa riferimento ad un'altra gestione.



**TAVOLA 25 – SORDOMUTI: BENEFICIARI DI SOLA PENSIONE.  
DISTRIBUZIONE PER SESSO E REGIONE**

| <b>Regioni</b>        | <b>Maschi</b> | <b>Femmine</b> | <b>Totale</b> |
|-----------------------|---------------|----------------|---------------|
| PIEMONTE              | -             | -              | -             |
| LOMBARDIA             | 4             | 1              | 5             |
| LIGURIA               | -             | -              | -             |
| VENETO                | 3             | -              | 3             |
| FRIULI VENEZIA GIULIA | -             | -              | -             |
| EMILIA ROMAGNA        | 7             | 5              | 12            |
| TOSCANA               | 1             | 1              | 2             |
| UMBRIA                | -             | -              | -             |
| MARCHE                | -             | -              | -             |
| LAZIO                 | -             | -              | -             |
| ABRUZZO               | -             | -              | -             |
| MOLISE                | -             | -              | -             |
| CAMPANIA              | 3             | 5              | 8             |
| PUGLIA                | 2             | 3              | 5             |
| BASILICATA            | 1             | 1              | 2             |
| CALABRIA              | 2             | 1              | 3             |
| SICILIA               | 4             | 1              | 5             |
| SARDEGNA              | -             | -              | -             |
| <b>Totale</b>         | <b>27</b>     | <b>18</b>      | <b>45</b>     |

**TAVOLA 26 – SORDOMUTI: BENEFICIARI DI SOLA PENSIONE.  
DISTRIBUZIONE PER SESSO E ANNO DI DECORRENZA**

| <b>Anno di decorrenza</b> | <b>Maschi</b> | <b>Femmine</b> | <b>Totale</b> |
|---------------------------|---------------|----------------|---------------|
| fino al 1986              | 1             | 1              | 2             |
| 1987                      | 1             | -              | 1             |
| 1988                      | -             | -              | -             |
| 1989                      | 1             | 3              | 4             |
| 1990                      | 2             | -              | 2             |
| 1991                      | 1             | -              | 1             |
| 1992                      | -             | -              | -             |
| 1993                      | 1             | 3              | 4             |
| 1994                      | 1             | -              | 1             |
| 1995                      | -             | -              | -             |
| 1996                      | -             | -              | -             |
| 1997                      | 4             | 1              | 5             |
| 1998                      | 6             | 3              | 9             |
| 1999                      | 2             | 5              | 7             |
| 2000                      | 2             | 1              | 3             |
| 2001                      | 3             | -              | 3             |
| 2002                      | -             | 1              | 1             |
| 2003                      | 1             | -              | 1             |
| 2004                      | -             | -              | -             |
| 2005                      | 1             | -              | 1             |
| 2006                      | -             | -              | -             |
| <b>Totale</b>             | <b>27</b>     | <b>18</b>      | <b>45</b>     |

**TAVOLA 27 – SORDOMUTI: BENEFICIARI DI SOLA INDENNITÀ.  
DISTRIBUZIONE PER SESSO E CLASSE D'ETÀ**

| <b>Classe di età</b> | <b>Maschi</b> | <b>Femmine</b> | <b>Complesso</b> |
|----------------------|---------------|----------------|------------------|
| 0-19                 | 2.283         | 2.010          | 4.293            |
| 20-29                | 534           | 343            | 877              |
| 30-39                | 1.440         | 842            | 2.282            |
| 40-49                | 2.697         | 1.674          | 4.371            |
| 50-59                | 2.482         | 1.327          | 3.809            |
| 60-69                | 2.850         | 2.101          | 4.951            |
| 70-79                | 2.008         | 2.341          | 4.349            |
| 80-89                | 674           | 968            | 1.642            |
| 90 e oltre           | 88            | 255            | 343              |
| <b>Tutte le età</b>  | <b>15.056</b> | <b>11.861</b>  | <b>26.917</b>    |

**GRAFICO 12 – SORDOMUTI: BENEFICIARI DI SOLA INDENNITÀ.  
RIPARTIZIONE PER SESSO DEI BENEFICIARI**

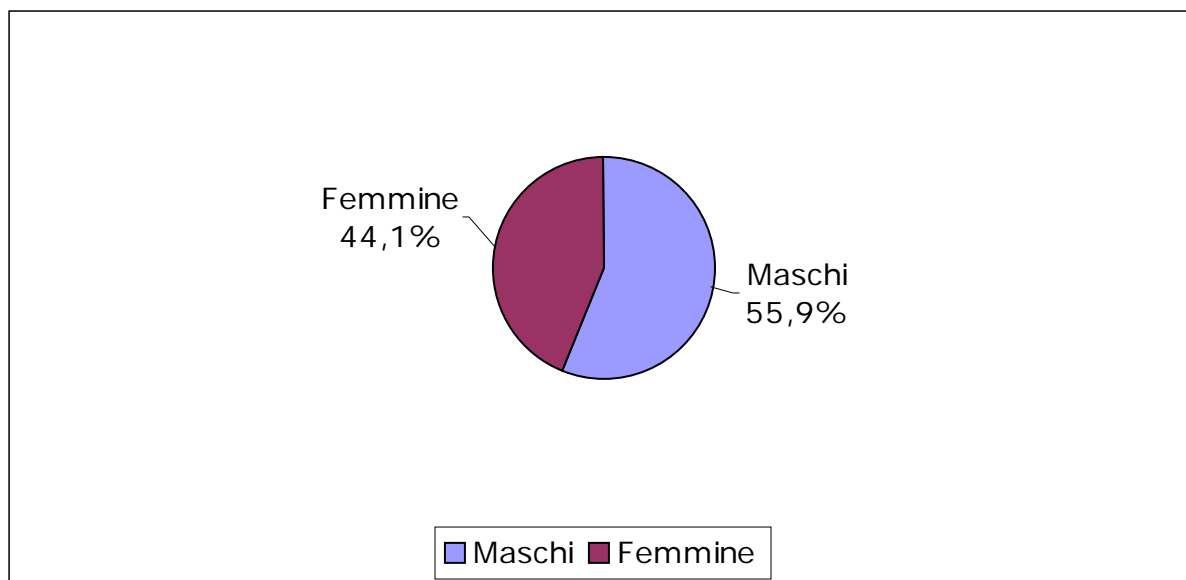

**TAVOLA 28 – SORDOMUTI: BENEFICIARI DI SOLA INDENNITÀ.  
DISTRIBUZIONE PER SESSO E REGIONE**

| <b>Regioni</b>        | <b>Maschi</b> | <b>Femmine</b> | <b>Totale</b> |
|-----------------------|---------------|----------------|---------------|
| PIEMONTE              | 1.013         | 784            | 1.797         |
| LOMBARDIA             | 2.366         | 1.891          | 4.257         |
| LIGURIA               | 354           | 320            | 674           |
| VENETO                | 1.011         | 765            | 1.776         |
| FRIULI VENEZIA GIULIA | 317           | 237            | 554           |
| EMILIA ROMAGNA        | 932           | 781            | 1.713         |
| TOSCANA               | 849           | 677            | 1.526         |
| UMBRIA                | 187           | 151            | 338           |
| MARCHE                | 370           | 283            | 653           |
| LAZIO                 | 1.348         | 1.135          | 2.483         |
| ABRUZZO               | 383           | 314            | 697           |
| MOLISE                | 102           | 82             | 184           |
| CAMPANIA              | 1.379         | 1.044          | 2.423         |
| PUGLIA                | 1.140         | 870            | 2.010         |
| BASILICATA            | 235           | 190            | 425           |
| CALABRIA              | 683           | 495            | 1.178         |
| SICILIA               | 2.076         | 1.558          | 3.634         |
| SARDEGNA              | 311           | 284            | 595           |
| <b>Totale</b>         | <b>15.056</b> | <b>11.861</b>  | <b>26.917</b> |

**TAVOLA 29 – SORDOMUTI: BENEFICIARI DI SOLA INDENNITÀ.  
DISTRIBUZIONE PER SESSO E ANNO DI DECORRENZA**

| <b>Anno di decorrenza</b> | <b>Maschi</b> | <b>Femmine</b> | <b>Totale</b> |
|---------------------------|---------------|----------------|---------------|
| fino al 1986              | 2.397         | 4.011          | 6.408         |
| 1987                      | 228           | 162            | 390           |
| 1988                      | 329           | 266            | 595           |
| 1989                      | 8.379         | 4.476          | 12.855        |
| 1990                      | 298           | 232            | 530           |
| 1991                      | 270           | 193            | 463           |
| 1992                      | 239           | 169            | 408           |
| 1993                      | 241           | 198            | 439           |
| 1994                      | 203           | 184            | 387           |
| 1995                      | 238           | 170            | 408           |
| 1996                      | 260           | 186            | 446           |
| 1997                      | 233           | 187            | 420           |
| 1998                      | 215           | 179            | 394           |
| 1999                      | 216           | 157            | 373           |
| 2000                      | 207           | 164            | 371           |
| 2001                      | 204           | 177            | 381           |
| 2002                      | 231           | 183            | 414           |
| 2003                      | 230           | 176            | 406           |
| 2004                      | 200           | 187            | 387           |
| 2005                      | 186           | 162            | 348           |
| 2006                      | 52            | 42             | 94            |
| <b>Totale</b>             | <b>15.056</b> | <b>11.861</b>  | <b>26.917</b> |

**TAVOLA 30 – SORDOMUTI: BENEFICIARI PENSIONE ED INDENNITÀ.  
DISTRIBUZIONE PER SESSO E CLASSE D'ETÀ**

| <b>Classe di età<sup>(a)</sup></b> | <b>Maschi</b> | <b>Femmine</b> | <b>Complesso</b> |
|------------------------------------|---------------|----------------|------------------|
| 0-19                               | 95            | 90             | 185              |
| 20-29                              | 1.768         | 1.644          | 3.412            |
| 30-39                              | 1.823         | 2.081          | 3.904            |
| 40-49                              | 1.031         | 1.830          | 2.861            |
| 50-59                              | 797           | 1.658          | 2.455            |
| 60-64                              | 547           | 1.011          | 1.558            |
| <b>Tutte le età</b>                | <b>6.061</b>  | <b>8.314</b>   | <b>14.375</b>    |

**GRAFICO 13 – SORDOMUTI: BENEFICIARI DI PENSIONE ED INDENNITÀ.  
RIPARTIZIONE PER SESSO DEI BENEFICIARI**

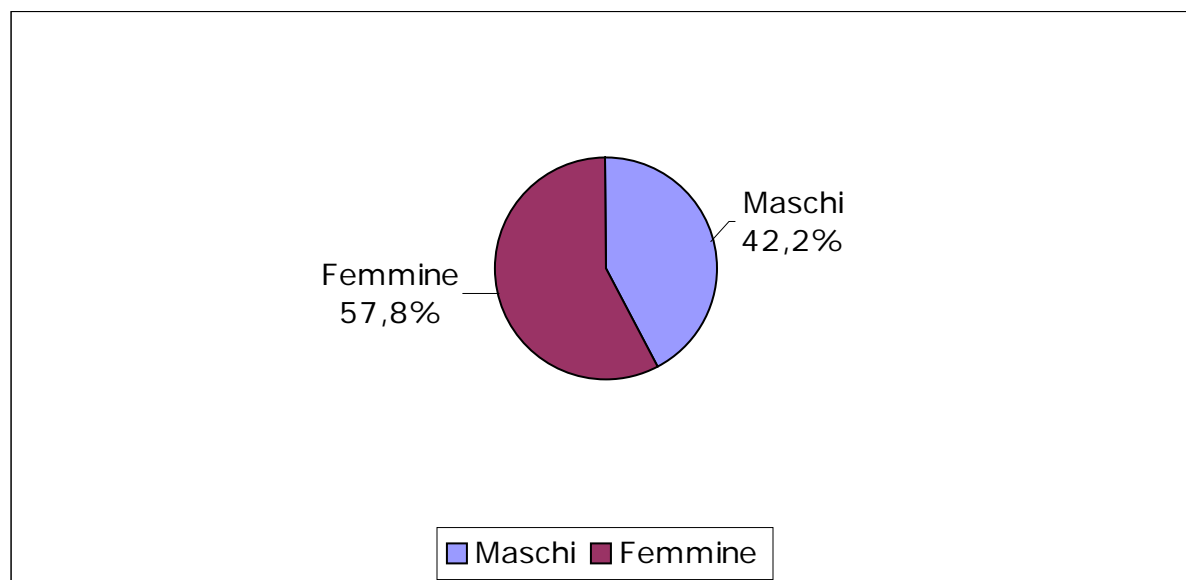

<sup>(a)</sup> Si ricorda che, per i sordomuti, al compimento del sessantacinquesimo anno di età da parte del beneficiario, la pensione di invalidità civile è trasformata in pensione sociale e, pertanto, fa riferimento ad un'altra gestione.

**TAVOLA 31 – SORDOMUTI: BENEFICIARI PENSIONE ED INDENNITÀ.  
DISTRIBUZIONE PER SESSO E REGIONE**

| <b>Regioni</b>        | <b>Maschi</b> | <b>Femmine</b> | <b>Totale</b> |
|-----------------------|---------------|----------------|---------------|
| PIEMONTE              | 314           | 472            | 786           |
| LOMBARDIA             | 576           | 1.033          | 1.609         |
| LIGURIA               | 99            | 174            | 273           |
| VENETO                | 352           | 524            | 876           |
| FRIULI VENEZIA GIULIA | 83            | 153            | 236           |
| EMILIA ROMAGNA        | 246           | 437            | 683           |
| TOSCANA               | 249           | 395            | 644           |
| UMBRIA                | 78            | 115            | 193           |
| MARCHE                | 181           | 204            | 385           |
| LAZIO                 | 493           | 629            | 1.122         |
| ABRUZZO               | 174           | 205            | 379           |
| MOLISE                | 47            | 59             | 106           |
| CAMPANIA              | 777           | 908            | 1.685         |
| PUGLIA                | 530           | 829            | 1.359         |
| BASILICATA            | 105           | 155            | 260           |
| CALABRIA              | 447           | 500            | 947           |
| SICILIA               | 1.096         | 1.284          | 2.380         |
| SARDEGNA              | 214           | 238            | 452           |
| <b>Totale</b>         | <b>6.061</b>  | <b>8.314</b>   | <b>14.375</b> |

**TAVOLA 32 – SORDOMUTI: BENEFICIARI PENSIONE ED INDENNITÀ.  
DISTRIBUZIONE PER SESSO E ANNO DI DECORRENZA**

| <b>Anno di decorrenza</b> | <b>Maschi</b> | <b>Femmine</b> | <b>Totale</b> |
|---------------------------|---------------|----------------|---------------|
| fino al 1986              | 1.551         | 3.336          | 4.887         |
| 1987                      | 151           | 235            | 386           |
| 1988                      | 280           | 350            | 630           |
| 1989                      | 2.052         | 2.120          | 4.172         |
| 1990                      | 298           | 326            | 624           |
| 1991                      | 189           | 207            | 396           |
| 1992                      | 159           | 176            | 335           |
| 1993                      | 152           | 163            | 315           |
| 1994                      | 115           | 125            | 240           |
| 1995                      | 111           | 113            | 224           |
| 1996                      | 129           | 138            | 267           |
| 1997                      | 131           | 131            | 262           |
| 1998                      | 133           | 163            | 296           |
| 1999                      | 122           | 138            | 260           |
| 2000                      | 95            | 90             | 185           |
| 2001                      | 88            | 99             | 187           |
| 2002                      | 99            | 98             | 197           |
| 2003                      | 74            | 108            | 182           |
| 2004                      | 64            | 99             | 163           |
| 2005                      | 54            | 81             | 135           |
| 2006                      | 14            | 18             | 32            |
| <b>Totale</b>             | <b>6.061</b>  | <b>8.314</b>   | <b>14.375</b> |



**TAVOLA 33. INVALIDI PARZIALI.  
DISTRIBUZIONE DEI BENEFICIARI PER SESSO E PRESTAZIONE**

**A – NUMERO**

| <b>Prestazione</b>          | <b>Maschi</b>  | <b>Femmine</b> | <b>Complesso</b> |
|-----------------------------|----------------|----------------|------------------|
| Sola pensione               | 104.704        | 153.316        | 258.020          |
| Sola indennità              | 32.585         | 24.464         | 57.049           |
| <b>Tutte le prestazioni</b> | <b>137.289</b> | <b>177.780</b> | <b>315.069</b>   |

**B – ETÀ MEDIA**

| <b>Prestazione</b>          | <b>Maschi</b> | <b>Femmine</b> | <b>Complesso</b> |
|-----------------------------|---------------|----------------|------------------|
| Sola pensione               | 251,28        | 248,20         | 249,45           |
| Sola indennità              | 243,74        | 245,86         | 244,65           |
| <b>Tutte le prestazioni</b> | <b>249,49</b> | <b>247,88</b>  | <b>248,58</b>    |

**C – IMPORTO MEDIO MENSILE**

| <b>Prestazione</b>          | <b>Maschi</b> | <b>Femmine</b> | <b>Complesso</b> |
|-----------------------------|---------------|----------------|------------------|
| Sola pensione               | 44,8          | 50,1           | 47,9             |
| Sola indennità              | 11,3          | 12,2           | 11,7             |
| <b>Tutte le prestazioni</b> | <b>36,8</b>   | <b>44,9</b>    | <b>41,4</b>      |

**TAVOLA 34 – INVALIDI PARZIALI: TUTTE LE CATEGORIE.  
DISTRIBUZIONE PER SESSO E CLASSE D'ETÀ**

| <b>Classe di età</b> | <b>Maschi</b>  | <b>Femmine</b> | <b>Complesso</b> |
|----------------------|----------------|----------------|------------------|
| 0-19                 | 33.033         | 24.526         | 57.559           |
| 20-29                | 11.275         | 8.175          | 19.450           |
| 30-39                | 23.810         | 19.444         | 43.254           |
| 40-49                | 29.710         | 34.886         | 64.596           |
| 50-59                | 26.288         | 55.698         | 81.986           |
| 60-69                | 13.056         | 34.717         | 47.773           |
| 70-79                | 33             | 49             | 82               |
| 80-89                | 70             | 150            | 220              |
| 90 e oltre           | 14             | 135            | 149              |
| <b>Tutte le età</b>  | <b>137.289</b> | <b>177.780</b> | <b>315.069</b>   |

**GRAFICO 14 – INVALIDI PARZIALI: TUTTE LE PRESTAZIONI.  
RIPARTIZIONE PER SESSO DEI BENEFICIARI**

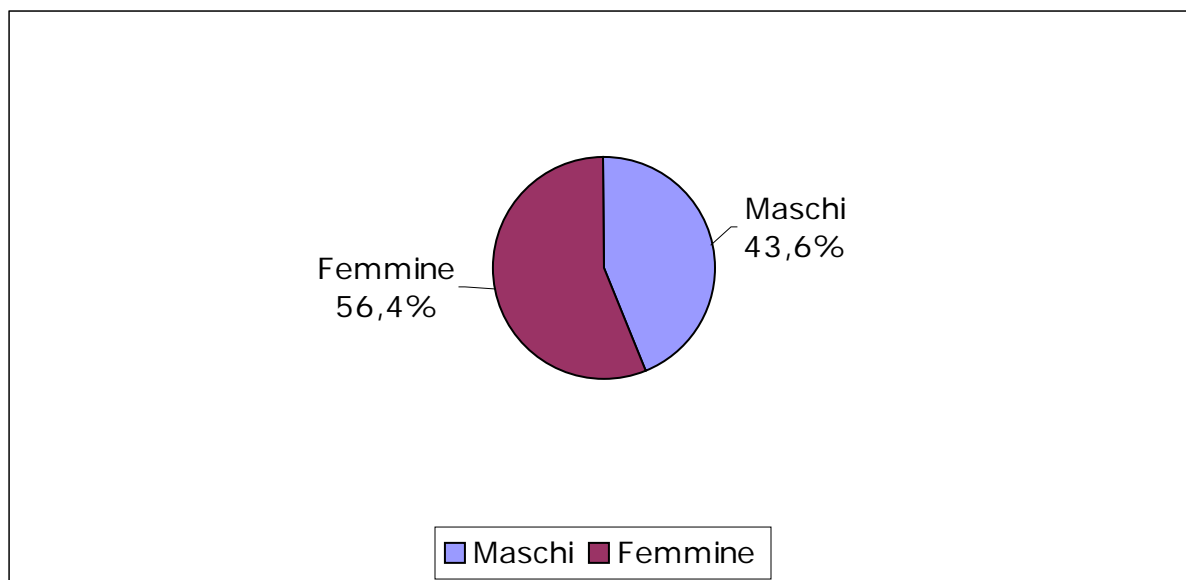

**TAVOLA 35 – INVALIDI PARZIALI: TUTTE LE CATEGORIE.  
DISTRIBUZIONE PER SESSO E REGIONE**

| <b>Regioni</b>        | <b>Maschi</b>  | <b>Femmine</b> | <b>Totale</b>  |
|-----------------------|----------------|----------------|----------------|
| PIEMONTE              | 7.280          | 8.737          | 16.017         |
| LOMBARDIA             | 12.482         | 14.145         | 26.627         |
| LIGURIA               | 3.456          | 4.548          | 8.004          |
| VENETO                | 6.579          | 7.738          | 14.317         |
| FRIULI VENEZIA GIULIA | 1.830          | 2.142          | 3.972          |
| EMILIA ROMAGNA        | 5.568          | 7.577          | 13.145         |
| TOSCANA               | 5.286          | 8.335          | 13.621         |
| UMBRIA                | 1.203          | 2.607          | 3.810          |
| MARCHE                | 2.954          | 4.281          | 7.235          |
| LAZIO                 | 12.525         | 17.440         | 29.965         |
| ABRUZZO               | 3.651          | 5.123          | 8.774          |
| MOLISE                | 887            | 1.048          | 1.935          |
| CAMPANIA              | 22.565         | 30.718         | 53.283         |
| PUGLIA                | 14.053         | 17.879         | 31.932         |
| BASILICATA            | 2.273          | 2.426          | 4.699          |
| CALABRIA              | 7.943          | 8.744          | 16.687         |
| SICILIA               | 19.500         | 24.945         | 44.445         |
| SARDEGNA              | 7.254          | 9.347          | 16.601         |
| <b>Totale</b>         | <b>137.289</b> | <b>177.780</b> | <b>315.069</b> |

**TAVOLA 36 – INVALIDI PARZIALI: TUTTE LE CATEGORIE.  
DISTRIBUZIONE PER SESSO E ANNO DI DECORRENZA**

| <b>Anno di decorrenza</b> | <b>Maschi</b>  | <b>Femmine</b> | <b>Totale</b>  |
|---------------------------|----------------|----------------|----------------|
| fino al 1986              | 14.192         | 23.525         | 37.717         |
| 1987                      | 2.203          | 3.916          | 6.119          |
| 1988                      | 2.053          | 3.437          | 5.490          |
| 1989                      | 2.011          | 3.389          | 5.400          |
| 1990                      | 1.726          | 2.787          | 4.513          |
| 1991                      | 2.101          | 3.116          | 5.217          |
| 1992                      | 2.265          | 3.074          | 5.339          |
| 1993                      | 2.650          | 3.252          | 5.902          |
| 1994                      | 2.741          | 3.264          | 6.005          |
| 1995                      | 3.249          | 3.801          | 7.050          |
| 1996                      | 4.186          | 4.947          | 9.133          |
| 1997                      | 5.973          | 7.017          | 12.990         |
| 1998                      | 9.726          | 10.766         | 20.492         |
| 1999                      | 8.154          | 9.644          | 17.798         |
| 2000                      | 8.987          | 11.220         | 20.207         |
| 2001                      | 10.284         | 12.499         | 22.783         |
| 2002                      | 11.630         | 14.636         | 26.266         |
| 2003                      | 12.419         | 15.901         | 28.320         |
| 2004                      | 14.023         | 17.667         | 31.690         |
| 2005                      | 12.746         | 15.310         | 28.056         |
| 2006                      | 3.970          | 4.612          | 8.582          |
| <b>Totale</b>             | <b>137.289</b> | <b>177.780</b> | <b>315.069</b> |

## GRAFICO 15 – INVALIDI PARZIALI: RIPARTIZIONE DEI BENEFICIARI PER PRESTAZIONE

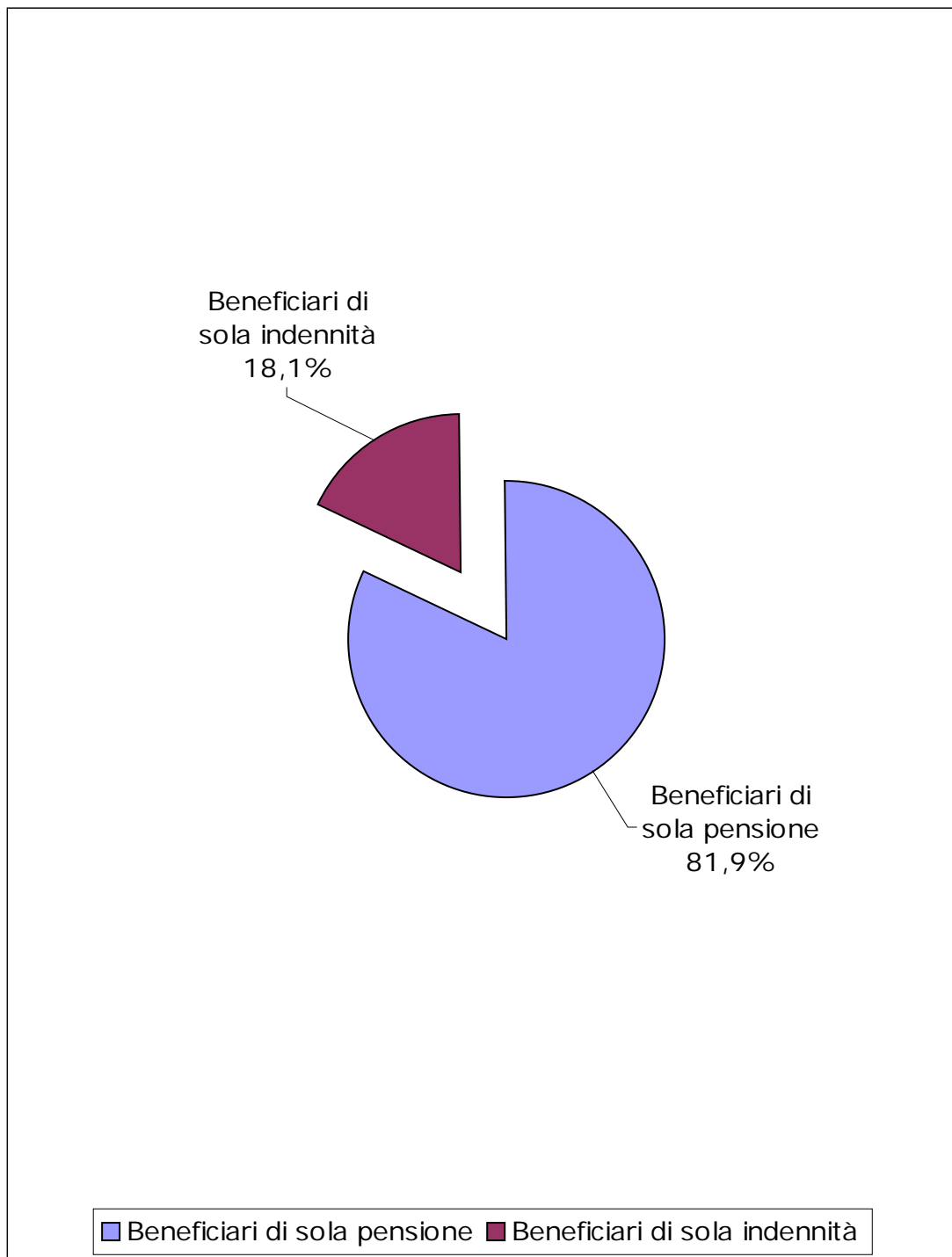

**TAVOLA 37 – INVALIDI PARZIALI: BENEFICIARI SOLA PENSIONE.  
DISTRIBUZIONE PER SESSO E CLASSE D'ETÀ**

| <b>Classe di età <sup>(b)</sup></b> | <b>Maschi</b>  | <b>Femmine</b> | <b>Complesso</b> |
|-------------------------------------|----------------|----------------|------------------|
| 0-19                                | 589            | 414            | 1.003            |
| 20-29                               | 11.274         | 8.172          | 19.446           |
| 30-39                               | 23.807         | 19.443         | 43.250           |
| 40-49                               | 29.707         | 34.886         | 64.593           |
| 50-59                               | 26.284         | 55.694         | 81.978           |
| 60-64                               | 13.035         | 34.700         | 47.735           |
| 65-69                               | 7              | 4              | 11               |
| 70-79                               | -              | -              | -                |
| <b>Tutte le età</b>                 | <b>104.704</b> | <b>153.316</b> | <b>258.020</b>   |

**GRAFICO 16 – INVALIDI PARZIALI: BENEFICIARI DI SOLA PENSIONE.  
RIPARTIZIONE PER SESSO DEI BENEFICIARI**

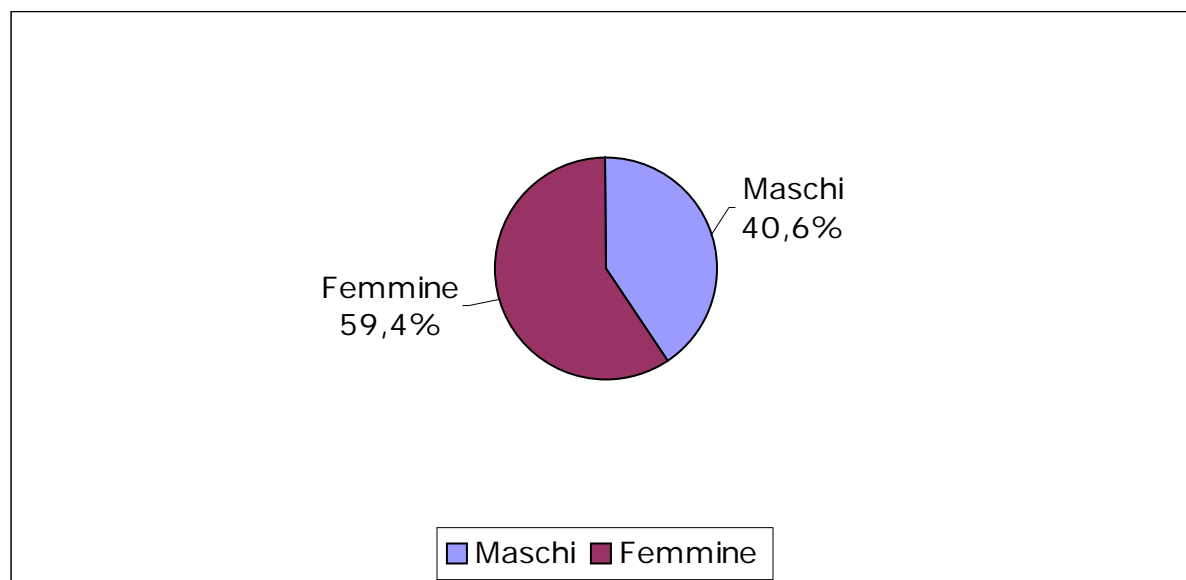

<sup>(b)</sup> Si ricorda che, per gli invalidi parziali, al compimento del sessantacinquesimo anno di età da parte del beneficiario, la pensione di invalidità civile è trasformata in pensione sociale e, pertanto, fa riferimento ad un'altra gestione. Non sono interessate a questa trasformazione le pensioni corrisposte a persone affette dal morbo di Cooley e da drepanocitosi (art. 39 c.1 L 448/2001).

**TAVOLA 38 – INVALIDI PARZIALI: BENEFICIARI SOLA PENSIONE.  
DISTRIBUZIONE PER SESSO E REGIONE**

| <b>Regioni</b>        | <b>Maschi</b>  | <b>Femmine</b> | <b>Totale</b>  |
|-----------------------|----------------|----------------|----------------|
| PIEMONTE              | 5.239          | 7.222          | 12.461         |
| LOMBARDIA             | 8.484          | 11.167         | 19.651         |
| LIGURIA               | 2.835          | 4.114          | 6.949          |
| VENETO                | 4.738          | 6.424          | 11.162         |
| FRIULI VENEZIA GIULIA | 1.250          | 1.714          | 2.964          |
| EMILIA ROMAGNA        | 3.722          | 6.123          | 9.845          |
| TOSCANA               | 4.080          | 7.370          | 11.450         |
| UMBRIA                | 990            | 2.437          | 3.427          |
| MARCHE                | 1.855          | 3.449          | 5.304          |
| LAZIO                 | 9.463          | 15.046         | 24.509         |
| ABRUZZO               | 2.464          | 4.162          | 6.626          |
| MOLISE                | 774            | 967            | 1.741          |
| CAMPANIA              | 18.397         | 27.610         | 46.007         |
| PUGLIA                | 11.701         | 16.166         | 27.867         |
| BASILICATA            | 1.712          | 2.043          | 3.755          |
| CALABRIA              | 6.292          | 7.487          | 13.779         |
| SICILIA               | 15.014         | 21.671         | 36.685         |
| SARDEGNA              | 5.694          | 8.144          | 13.838         |
| <b>Totale</b>         | <b>104.704</b> | <b>153.316</b> | <b>258.020</b> |

**TAVOLA 39 – INVALIDI PARZIALI: BENEFICIARI SOLA PENSIONE.  
DISTRIBUZIONE PER SESSO E ANNO DI DECORRENZA**

| <b>Anno di decorrenza</b> | <b>Maschi</b>  | <b>Femmine</b> | <b>Totale</b>  |
|---------------------------|----------------|----------------|----------------|
| fino al 1986              | 14.190         | 23.524         | 37.714         |
| 1987                      | 2.203          | 3.916          | 6.119          |
| 1988                      | 2.052          | 3.437          | 5.489          |
| 1989                      | 2.009          | 3.389          | 5.398          |
| 1990                      | 1.703          | 2.774          | 4.477          |
| 1991                      | 2.046          | 3.074          | 5.120          |
| 1992                      | 2.167          | 2.981          | 5.148          |
| 1993                      | 2.494          | 3.113          | 5.607          |
| 1994                      | 2.515          | 3.091          | 5.606          |
| 1995                      | 2.895          | 3.526          | 6.421          |
| 1996                      | 3.602          | 4.477          | 8.079          |
| 1997                      | 4.773          | 6.088          | 10.861         |
| 1998                      | 6.346          | 8.263          | 14.609         |
| 1999                      | 5.834          | 7.930          | 13.764         |
| 2000                      | 6.292          | 9.163          | 15.455         |
| 2001                      | 7.169          | 10.241         | 17.410         |
| 2002                      | 7.762          | 11.770         | 19.532         |
| 2003                      | 8.353          | 12.798         | 21.151         |
| 2004                      | 9.400          | 14.061         | 23.461         |
| 2005                      | 8.213          | 12.054         | 20.267         |
| 2006                      | 2.686          | 3.646          | 6.332          |
| <b>Totale</b>             | <b>104.704</b> | <b>153.316</b> | <b>258.020</b> |



**TAVOLA 40 – INVALIDI PARZIALI: BENEFICIARI SOLA INDENNITÀ.  
DISTRIBUZIONE PER SESSO E CLASSE D'ETÀ**

| <b>Classe di età</b> | <b>Maschi</b> | <b>Femmine</b> | <b>Complesso</b> |
|----------------------|---------------|----------------|------------------|
| 0-19                 | 32.444        | 24.112         | 56.556           |
| 20-29                | 1             | 3              | 4                |
| 30-39                | 3             | 1              | 4                |
| 40-49                | 3             | -              | 3                |
| 50-59                | 4             | 4              | 8                |
| 60-69                | 14            | 13             | 27               |
| 70-79                | 32            | 46             | 78               |
| 80-89                | 70            | 150            | 220              |
| 90 e oltre           | 14            | 135            | 149              |
| <b>Tutte le età</b>  | <b>32.585</b> | <b>24.464</b>  | <b>57.049</b>    |

**GRAFICO 17 – INVALIDI PARZIALI: BENEFICIARI DI SOLA INDENNITÀ.  
RIPARTIZIONE PER SESSO DEI BENEFICIARI**

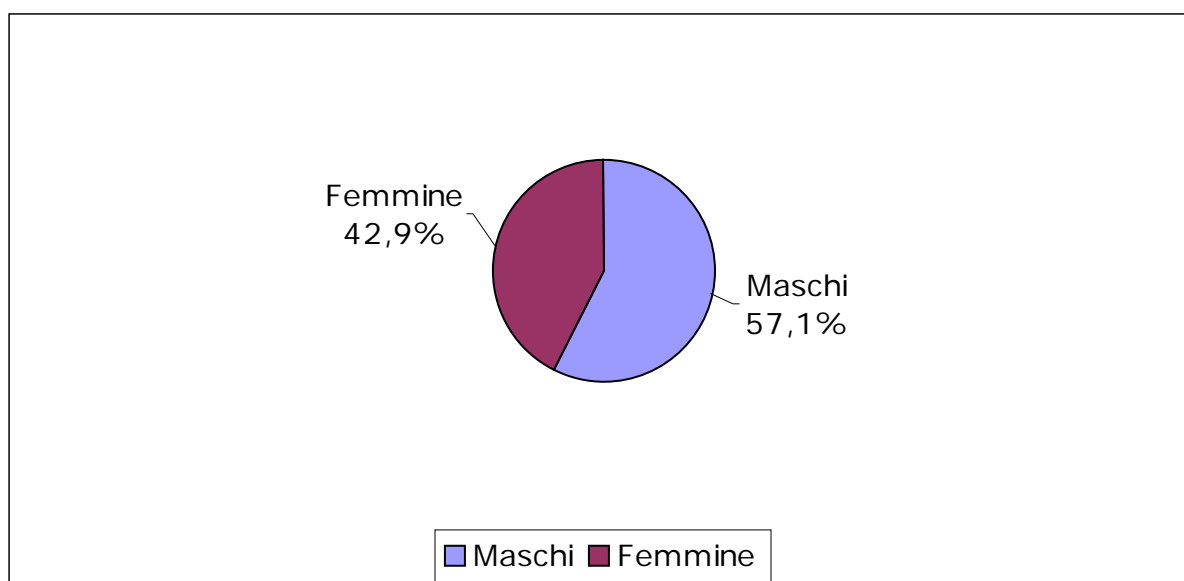

**TAVOLA 41 – INVALIDI PARZIALI: BENEFICIARI SOLA INDENNITÀ.  
DISTRIBUZIONE PER SESSO E REGIONE**

| <b>Regioni</b>        | <b>Maschi</b> | <b>Femmine</b> | <b>Totale</b> |
|-----------------------|---------------|----------------|---------------|
| PIEMONTE              | 2.041         | 1.515          | 3.556         |
| LOMBARDIA             | 3.998         | 2.978          | 6.976         |
| LIGURIA               | 621           | 434            | 1.055         |
| VENETO                | 1.841         | 1.314          | 3.155         |
| FRIULI VENEZIA GIULIA | 580           | 428            | 1.008         |
| EMILIA ROMAGNA        | 1.846         | 1.454          | 3.300         |
| TOSCANA               | 1.206         | 965            | 2.171         |
| UMBRIA                | 213           | 170            | 383           |
| MARCHE                | 1.099         | 832            | 1.931         |
| LAZIO                 | 3.062         | 2.394          | 5.456         |
| ABRUZZO               | 1.187         | 961            | 2.148         |
| MOLISE                | 113           | 81             | 194           |
| CAMPANIA              | 4.168         | 3.108          | 7.276         |
| PUGLIA                | 2.352         | 1.713          | 4.065         |
| BASILICATA            | 561           | 383            | 944           |
| CALABRIA              | 1.651         | 1.257          | 2.908         |
| SICILIA               | 4.486         | 3.274          | 7.760         |
| SARDEGNA              | 1.560         | 1.203          | 2.763         |
| <b>Totale</b>         | <b>32.585</b> | <b>24.464</b>  | <b>57.049</b> |

**TAVOLA 42 – INVALIDI PARZIALI: BENEFICIARI SOLA INDENNITÀ.  
DISTRIBUZIONE PER SESSO E ANNO DI DECORRENZA**

| <b>Anno di decorrenza</b> | <b>Maschi</b> | <b>Femmine</b> | <b>Totale</b> |
|---------------------------|---------------|----------------|---------------|
| fino al 1986              | 2             | 1              | 3             |
| 1987                      | -             | -              | -             |
| 1988                      | 1             | -              | 1             |
| 1989                      | 2             | -              | 2             |
| 1990                      | 23            | 13             | 36            |
| 1991                      | 55            | 42             | 97            |
| 1992                      | 98            | 93             | 191           |
| 1993                      | 156           | 139            | 295           |
| 1994                      | 226           | 173            | 399           |
| 1995                      | 354           | 275            | 629           |
| 1996                      | 584           | 470            | 1.054         |
| 1997                      | 1.200         | 929            | 2.129         |
| 1998                      | 3.380         | 2.503          | 5.883         |
| 1999                      | 2.320         | 1.714          | 4.034         |
| 2000                      | 2.695         | 2.057          | 4.752         |
| 2001                      | 3.115         | 2.258          | 5.373         |
| 2002                      | 3.868         | 2.866          | 6.734         |
| 2003                      | 4.066         | 3.103          | 7.169         |
| 2004                      | 4.623         | 3.606          | 8.229         |
| 2005                      | 4.533         | 3.256          | 7.789         |
| 2006                      | 1.284         | 966            | 2.250         |
| <b>Totale</b>             | <b>32.585</b> | <b>24.464</b>  | <b>57.049</b> |

**TAVOLA 43. INVALIDI TOTALI.  
DISTRIBUZIONE DEI BENEFICIARI PER SESSO E PRESTAZIONE**

**A – NUMERO**

| <b>Prestazione</b>          | <b>Maschi</b>  | <b>Femmine</b> | <b>Complesso</b> |
|-----------------------------|----------------|----------------|------------------|
| Sola pensione               | 78.893         | 93.444         | 172.337          |
| Sola indennità              | 346.868        | 781.421        | 1.128.289        |
| Pensione ed indennità       | 124.282        | 118.373        | 242.655          |
| <b>Tutte le prestazioni</b> | <b>550.043</b> | <b>993.238</b> | <b>1.543.281</b> |

**B – ETÀ MEDIA**

| <b>Prestazione</b>          | <b>Maschi</b> | <b>Femmine</b> | <b>Complesso</b> |
|-----------------------------|---------------|----------------|------------------|
| Sola pensione               | 251,37        | 248,44         | 249,78           |
| Sola indennità              | 455,34        | 455,36         | 455,36           |
| Pensione ed indennità       | 693,53        | 696,19         | 694,83           |
| <b>Tutte le prestazioni</b> | <b>479,91</b> | <b>464,60</b>  | <b>470,05</b>    |

**C – IMPORTO MEDIO MENSILE**

| <b>Prestazione</b>          | <b>Maschi</b> | <b>Femmine</b> | <b>Complesso</b> |
|-----------------------------|---------------|----------------|------------------|
| Sola pensione               | 48,7          | 51,0           | 50,0             |
| Sola indennità              | 73,6          | 81,8           | 79,2             |
| Pensione ed indennità       | 43,4          | 46,1           | 44,7             |
| <b>Tutte le prestazioni</b> | <b>63,2</b>   | <b>74,6</b>    | <b>70,5</b>      |

**TAVOLA 44 – INVALIDI TOTALI: TUTTE LE PRESTAZIONI.  
DISTRIBUZIONE PER SESSO E CLASSE D'ETÀ**

| <b>Classe di età</b> | <b>Maschi</b>  | <b>Femmine</b> | <b>Complesso</b> |
|----------------------|----------------|----------------|------------------|
| 0-19                 | 28.795         | 19.854         | 48.649           |
| 20-29                | 25.885         | 18.554         | 44.439           |
| 30-39                | 42.784         | 33.751         | 76.535           |
| 40-49                | 53.422         | 51.264         | 104.686          |
| 50-59                | 60.098         | 70.566         | 130.664          |
| 60-69                | 69.224         | 83.605         | 152.829          |
| 70-79                | 102.313        | 167.118        | 269.431          |
| 80-89                | 118.828        | 344.859        | 463.687          |
| 90 e oltre           | 48.694         | 203.667        | 252.361          |
| <b>Tutte le età</b>  | <b>550.043</b> | <b>993.238</b> | <b>1.543.281</b> |

**GRAFICO 18 – INVALIDI TOTALI: TUTTE LE PRESTAZIONI.  
RIPARTIZIONE PER SESSO DEI BENEFICIARI**

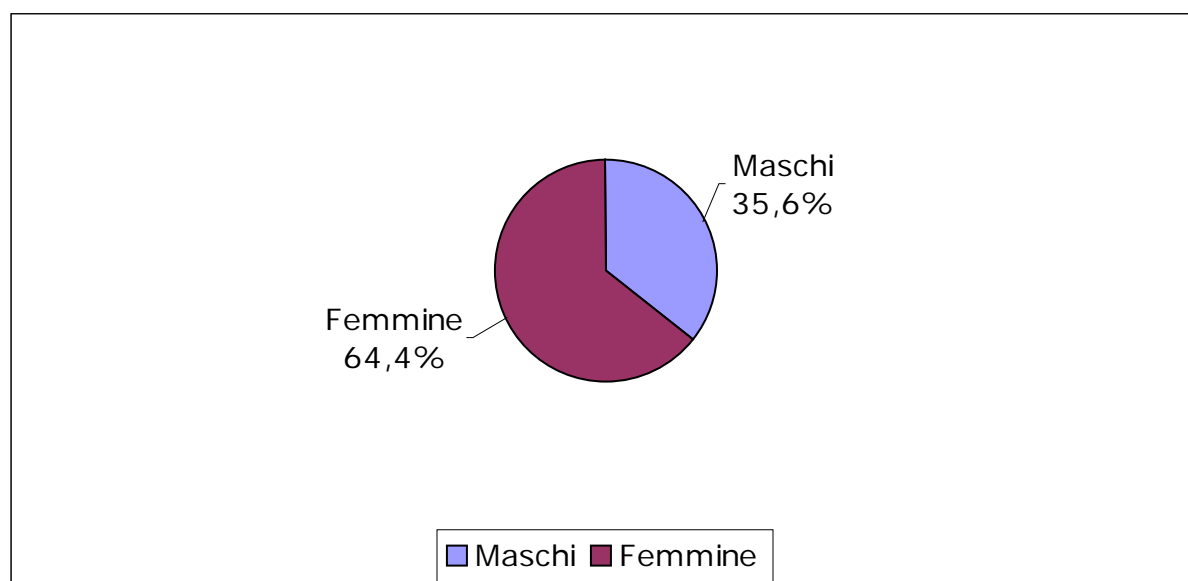

**TAVOLA 45 – INVALIDI TOTALI: TUTTE LE PRESTAZIONI.  
DISTRIBUZIONE PER SESSO E REGIONE**

| <b>Regioni</b>        | <b>Maschi</b>  | <b>Femmine</b> | <b>Totale</b>    |
|-----------------------|----------------|----------------|------------------|
| PIEMONTE              | 31.875         | 64.563         | 96.438           |
| LOMBARDIA             | 70.302         | 136.020        | 206.322          |
| LIGURIA               | 16.539         | 35.224         | 51.763           |
| VENETO                | 35.023         | 69.193         | 104.216          |
| FRIULI VENEZIA GIULIA | 10.693         | 24.069         | 34.762           |
| EMILIA ROMAGNA        | 36.111         | 73.975         | 110.086          |
| TOSCANA               | 32.266         | 66.613         | 98.879           |
| UMBRIA                | 13.133         | 26.086         | 39.219           |
| MARCHE                | 16.551         | 31.440         | 47.991           |
| LAZIO                 | 51.495         | 87.120         | 138.615          |
| ABRUZZO               | 15.364         | 26.459         | 41.823           |
| MOLISE                | 2.893          | 4.628          | 7.521            |
| CAMPANIA              | 69.387         | 113.333        | 182.720          |
| PUGLIA                | 40.659         | 65.875         | 106.534          |
| BASILICATA            | 6.516          | 9.628          | 16.144           |
| CALABRIA              | 28.482         | 44.161         | 72.643           |
| SICILIA               | 50.237         | 79.542         | 129.779          |
| SARDEGNA              | 22.517         | 35.309         | 57.826           |
| <b>Totale</b>         | <b>550.043</b> | <b>993.238</b> | <b>1.543.281</b> |

**TAVOLA 46 – INVALIDI TOTALI: TUTTE LE PRESTAZIONI.  
DISTRIBUZIONE PER SESSO E ANNO DI DECORRENZA**

| <b>Anno di decorrenza</b> | <b>Maschi</b>  | <b>Femmine</b> | <b>Totale</b>    |
|---------------------------|----------------|----------------|------------------|
| fino al 1986              | 82.179         | 94.336         | 176.515          |
| 1987                      | 11.228         | 13.873         | 25.101           |
| 1988                      | 9.286          | 12.141         | 21.427           |
| 1989                      | 9.154          | 11.826         | 20.980           |
| 1990                      | 7.061          | 9.183          | 16.244           |
| 1991                      | 8.043          | 11.068         | 19.111           |
| 1992                      | 8.215          | 12.180         | 20.395           |
| 1993                      | 8.956          | 13.213         | 22.169           |
| 1994                      | 8.823          | 12.839         | 21.662           |
| 1995                      | 10.008         | 14.205         | 24.213           |
| 1996                      | 12.025         | 17.639         | 29.664           |
| 1997                      | 15.079         | 23.464         | 38.543           |
| 1998                      | 20.415         | 32.553         | 52.968           |
| 1999                      | 21.018         | 39.532         | 60.550           |
| 2000                      | 25.835         | 54.846         | 80.681           |
| 2001                      | 31.742         | 71.671         | 103.413          |
| 2002                      | 41.468         | 94.616         | 136.084          |
| 2003                      | 51.120         | 114.605        | 165.725          |
| 2004                      | 64.940         | 140.750        | 205.690          |
| 2005                      | 73.778         | 146.603        | 220.381          |
| 2006                      | 29.670         | 52.095         | 81.765           |
| <b>Totale</b>             | <b>550.043</b> | <b>993.238</b> | <b>1.543.281</b> |

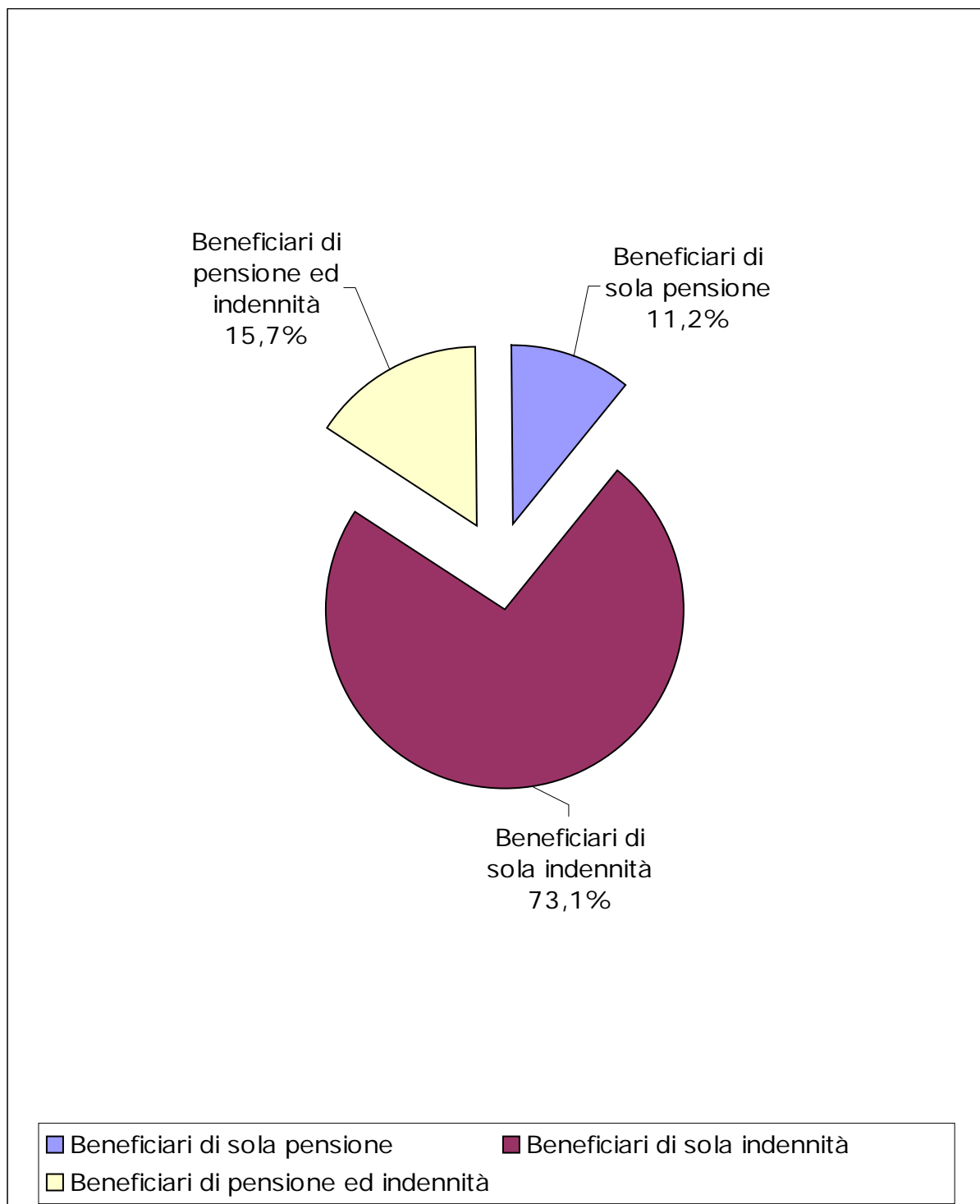
**GRAFICO 19 – INVALIDI TOTALI: RIPARTIZIONE DEI BENEFICIARI PER PRESTAZIONE**



**TAVOLA 47 - INVALIDI TOTALI: BENEFICIARI DI SOLA PENSIONE.  
DISTRIBUZIONE PER SESSO E CLASSE D'ETÀ**

| <b>Classe di età</b> | <b>Maschi</b> | <b>Femmine</b> | <b>Complesso</b> |
|----------------------|---------------|----------------|------------------|
| 0-19                 | 364           | 220            | 584              |
| 20-29                | 5.527         | 4.152          | 9.679            |
| 30-39                | 12.168        | 10.413         | 22.581           |
| 40-49                | 19.070        | 20.815         | 39.885           |
| 50-59                | 24.237        | 33.264         | 57.501           |
| 60-64                | 17.527        | 24.580         | 42.107           |
| <b>Tutte le età</b>  | <b>78.893</b> | <b>93.444</b>  | <b>172.337</b>   |

**GRAFICO 20 – INVALIDI TOTALI: BENEFICIARI DI SOLA PENSIONE.  
RIPARTIZIONE PER SESSO DEI BENEFICIARI**

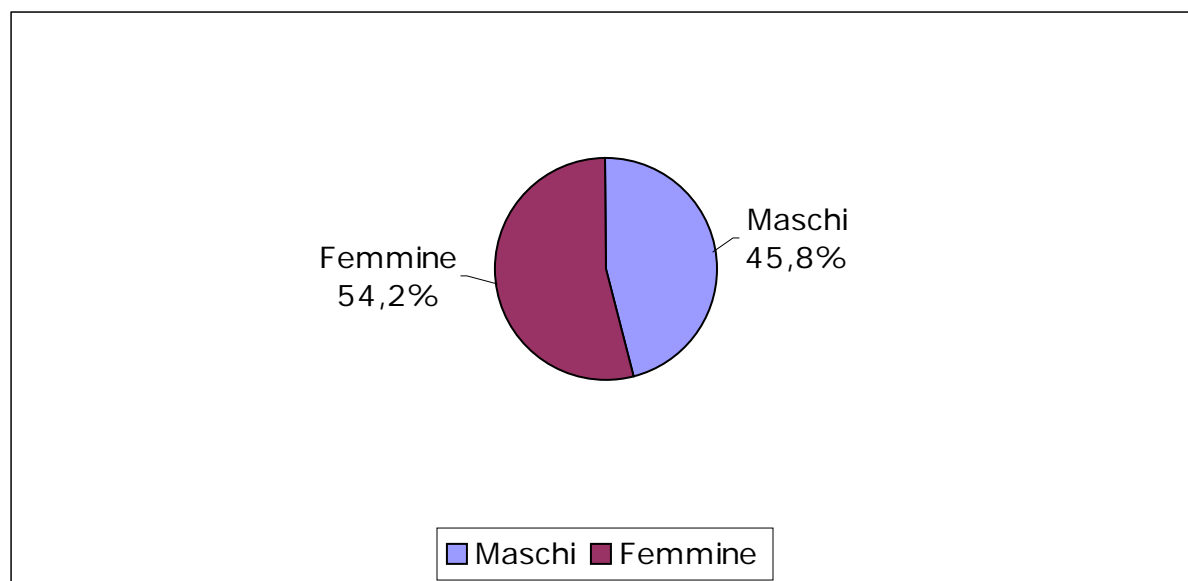

**TAVOLA 48 - INVALIDI TOTALI: BENEFICIARI DI SOLA PENSIONE.  
DISTRIBUZIONE PER SESSO E REGIONE**

| <b>Regioni</b>        | <b>Maschi</b> | <b>Femmine</b> | <b>Totale</b>  |
|-----------------------|---------------|----------------|----------------|
| PIEMONTE              | 3.706         | 4.084          | 7.790          |
| LOMBARDIA             | 11.641        | 12.694         | 24.335         |
| LIGURIA               | 2.164         | 2.930          | 5.094          |
| VENETO                | 5.009         | 5.354          | 10.363         |
| FRIULI VENEZIA GIULIA | 1.396         | 1.534          | 2.930          |
| EMILIA ROMAGNA        | 4.092         | 4.824          | 8.916          |
| TOSCANA               | 3.197         | 4.500          | 7.697          |
| UMBRIA                | 1.307         | 1.964          | 3.271          |
| MARCHE                | 2.038         | 2.313          | 4.351          |
| LAZIO                 | 6.654         | 8.646          | 15.300         |
| ABRUZZO               | 2.192         | 2.767          | 4.959          |
| MOLISE                | 591           | 498            | 1.089          |
| CAMPANIA              | 11.522        | 14.534         | 26.056         |
| PUGLIA                | 7.201         | 7.973          | 15.174         |
| BASILICATA            | 1.068         | 1.121          | 2.189          |
| CALABRIA              | 3.606         | 3.906          | 7.512          |
| SICILIA               | 7.520         | 9.331          | 16.851         |
| SARDEGNA              | 3.989         | 4.471          | 8.460          |
| <b>Totale</b>         | <b>78.893</b> | <b>93.444</b>  | <b>172.337</b> |

**TAVOLA 49 - INVALIDI TOTALI: BENEFICIARI DI SOLA PENSIONE.  
DISTRIBUZIONE PER SESSO E ANNO DI DECORRENZA**

| <b>Anno di decorrenza</b> | <b>Maschi</b> | <b>Femmine</b> | <b>Totale</b>  |
|---------------------------|---------------|----------------|----------------|
| fino al 1986              | 11.593        | 11.814         | 23.407         |
| 1987                      | 1.642         | 1.558          | 3.200          |
| 1988                      | 1.400         | 1.440          | 2.840          |
| 1989                      | 1.339         | 1.364          | 2.703          |
| 1990                      | 1.154         | 1.145          | 2.299          |
| 1991                      | 1.422         | 1.451          | 2.873          |
| 1992                      | 1.467         | 1.443          | 2.910          |
| 1993                      | 1.713         | 1.716          | 3.429          |
| 1994                      | 1.833         | 1.750          | 3.583          |
| 1995                      | 2.146         | 2.005          | 4.151          |
| 1996                      | 2.543         | 2.534          | 5.077          |
| 1997                      | 3.181         | 3.013          | 6.194          |
| 1998                      | 3.871         | 3.692          | 7.563          |
| 1999                      | 3.753         | 3.872          | 7.625          |
| 2000                      | 4.192         | 4.562          | 8.754          |
| 2001                      | 4.645         | 5.281          | 9.926          |
| 2002                      | 5.636         | 7.394          | 13.030         |
| 2003                      | 6.435         | 8.995          | 15.430         |
| 2004                      | 7.745         | 11.604         | 19.349         |
| 2005                      | 7.823         | 11.794         | 19.617         |
| 2006                      | 3.360         | 5.017          | 8.377          |
| <b>Totale</b>             | <b>78.893</b> | <b>93.444</b>  | <b>172.337</b> |

**TAVOLA 50 - INVALIDI TOTALI: BENEFICIARI DI SOLA INDENNITÀ.  
DISTRIBUZIONE PER SESSO E CLASSE D'ETÀ**

| <b>Classe di età</b> | <b>Maschi</b>  | <b>Femmine</b> | <b>Complesso</b> |
|----------------------|----------------|----------------|------------------|
| 0-19                 | 26.945         | 18.633         | 45.578           |
| 20-29                | 1.676          | 1.201          | 2.877            |
| 30-39                | 1.497          | 837            | 2.334            |
| 40-49                | 3.207          | 1.935          | 5.142            |
| 50-59                | 7.243          | 4.252          | 11.495           |
| 60-69                | 36.465         | 38.919         | 75.384           |
| 70-79                | 102.313        | 167.118        | 269.431          |
| 80-89                | 118.828        | 344.859        | 463.687          |
| 90 e oltre           | 48.694         | 203.667        | 252.361          |
| <b>Tutte le età</b>  | <b>346.868</b> | <b>781.421</b> | <b>1.128.289</b> |

**GRAFICO 21 – INVALIDI TOTALI: BENEFICIARI DI SOLA INDENNITÀ.  
RIPARTIZIONE PER SESSO DEI BENEFICIARI**

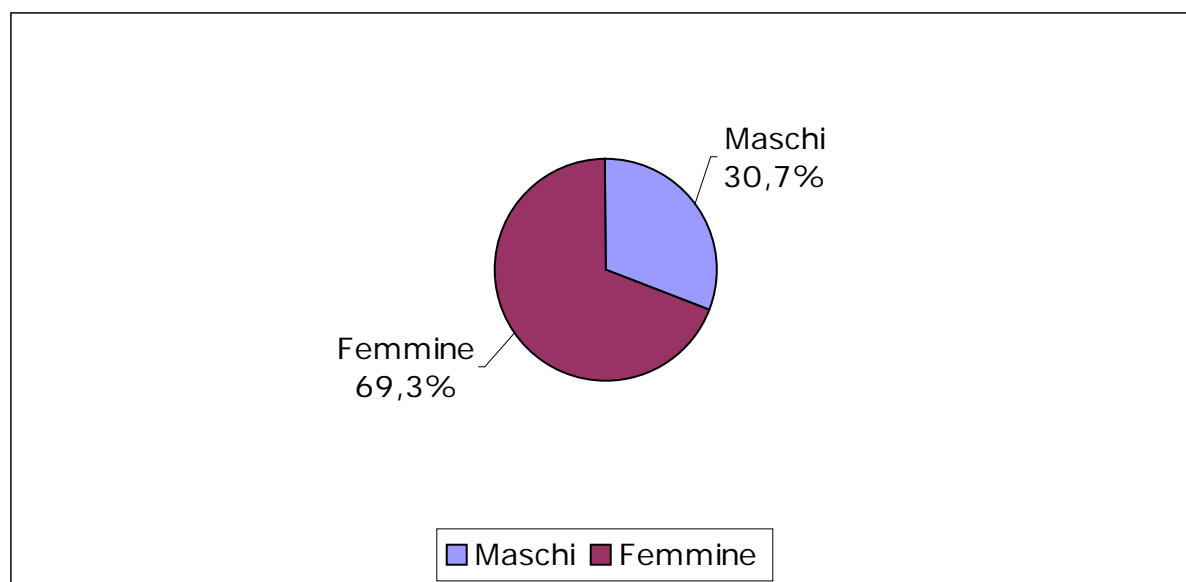

**TAVOLA 51 - INVALIDI TOTALI: BENEFICIARI DI SOLA INDENNITÀ.  
DISTRIBUZIONE PER SESSO E REGIONE**

| <b>Regioni</b>        | <b>Maschi</b>  | <b>Femmine</b> | <b>Totale</b>    |
|-----------------------|----------------|----------------|------------------|
| PIEMONTE              | 21.558         | 54.043         | 75.601           |
| LOMBARDIA             | 43.422         | 108.411        | 151.833          |
| LIGURIA               | 11.251         | 29.342         | 40.593           |
| VENETO                | 22.348         | 56.524         | 78.872           |
| FRIULI VENEZIA GIULIA | 7.286          | 20.384         | 27.670           |
| EMILIA ROMAGNA        | 25.568         | 62.793         | 88.361           |
| TOSCANA               | 22.690         | 55.830         | 78.520           |
| UMBRIA                | 10.037         | 22.197         | 32.234           |
| MARCHE                | 11.715         | 26.517         | 38.232           |
| LAZIO                 | 32.175         | 66.512         | 98.687           |
| ABRUZZO               | 10.055         | 20.786         | 30.841           |
| MOLISE                | 1.684          | 3.509          | 5.193            |
| CAMPANIA              | 39.952         | 81.526         | 121.478          |
| PUGLIA                | 23.403         | 48.391         | 71.794           |
| BASILICATA            | 4.162          | 7.299          | 11.461           |
| CALABRIA              | 17.735         | 34.001         | 51.736           |
| SICILIA               | 29.772         | 58.238         | 88.010           |
| SARDEGNA              | 12.055         | 25.118         | 37.173           |
| <b>Totale</b>         | <b>346.868</b> | <b>781.421</b> | <b>1.128.289</b> |

**TAVOLA 52 - INVALIDI TOTALI: BENEFICIARI DI SOLA INDENNITÀ.  
DISTRIBUZIONE PER SESSO E ANNO DI DECORRENZA**

| <b>Anno di decorrenza</b> | <b>Maschi</b>  | <b>Femmine</b> | <b>Totale</b>    |
|---------------------------|----------------|----------------|------------------|
| fino al 1986              | 16.333         | 31.042         | 47.375           |
| 1987                      | 3.151          | 6.512          | 9.663            |
| 1988                      | 2.845          | 6.215          | 9.060            |
| 1989                      | 3.053          | 6.373          | 9.426            |
| 1990                      | 2.761          | 5.274          | 8.035            |
| 1991                      | 3.549          | 6.931          | 10.480           |
| 1992                      | 4.017          | 8.356          | 12.373           |
| 1993                      | 4.515          | 9.164          | 13.679           |
| 1994                      | 4.472          | 8.841          | 13.313           |
| 1995                      | 5.014          | 9.742          | 14.756           |
| 1996                      | 6.389          | 12.467         | 18.856           |
| 1997                      | 8.453          | 17.307         | 25.760           |
| 1998                      | 12.146         | 24.809         | 36.955           |
| 1999                      | 13.868         | 32.254         | 46.122           |
| 2000                      | 18.262         | 46.738         | 65.000           |
| 2001                      | 23.678         | 62.818         | 86.496           |
| 2002                      | 32.455         | 83.526         | 115.981          |
| 2003                      | 41.326         | 102.019        | 143.345          |
| 2004                      | 53.728         | 125.384        | 179.112          |
| 2005                      | 62.264         | 130.844        | 193.108          |
| 2006                      | 24.589         | 44.805         | 69.394           |
| <b>Totale</b>             | <b>346.868</b> | <b>781.421</b> | <b>1.128.289</b> |

**TAVOLA 53 - INVALIDI TOTALI: BENEFICIARI DI PENSIONE ED  
INDENNITÀ.  
DISTRIBUZIONE PER SESSO E CLASSE D'ETÀ**

| <b>Classe di età <sup>(c)</sup></b> | <b>Maschi</b>  | <b>Femmine</b> | <b>Complesso</b> |
|-------------------------------------|----------------|----------------|------------------|
| 0-19                                | 1.486          | 1.001          | 2.487            |
| 20-29                               | 18.682         | 13.201         | 31.883           |
| 30-39                               | 29.119         | 22.501         | 51.620           |
| 40-49                               | 31.145         | 28.514         | 59.659           |
| 50-59                               | 28.618         | 33.050         | 61.668           |
| 60-64                               | 15.232         | 20.106         | 35.338           |
| <b>Tutte le età</b>                 | <b>124.282</b> | <b>118.373</b> | <b>242.655</b>   |

**GRAFICO 22 – INVALIDI TOTALI: BENEFICIARI DI PENSIONE ED  
INDENNITÀ. RIPARTIZIONE PER SESSO DEI BENEFICIARI**

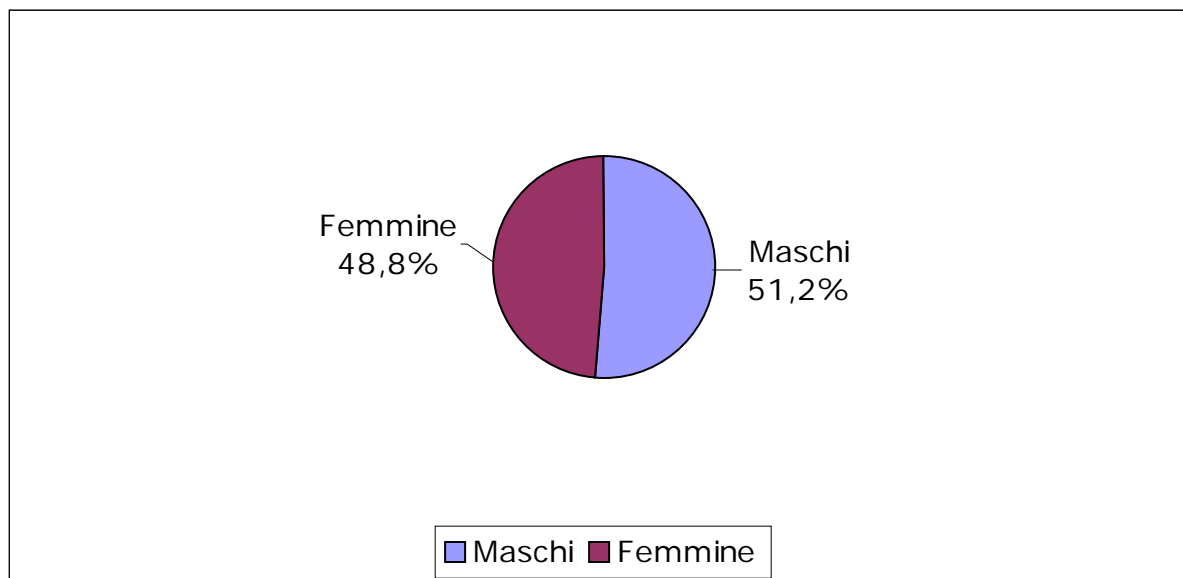

<sup>(c)</sup> Si ricorda che, per gli invalidi totali, al compimento del sessantacinquesimo anno di età da parte del beneficiario, la pensione di invalidità civile è trasformata in pensione sociale e, pertanto, fa riferimento ad un'altra gestione.

**TAVOLA 54 - INVALIDI TOTALI: BENEFICIARI DI PENSIONE ED  
INDENNITÀ.  
DISTRIBUZIONE PER SESSO E REGIONE**

| <b>Regioni</b>        | <b>Maschi</b>  | <b>Femmine</b> | <b>Totale</b>  |
|-----------------------|----------------|----------------|----------------|
| PIEMONTE              | 6.611          | 6.436          | 13.047         |
| LOMBARDIA             | 15.239         | 14.915         | 30.154         |
| LIGURIA               | 3.124          | 2.952          | 6.076          |
| VENETO                | 7.666          | 7.315          | 14.981         |
| FRIULI VENEZIA GIULIA | 2.011          | 2.151          | 4.162          |
| EMILIA ROMAGNA        | 6.451          | 6.358          | 12.809         |
| TOSCANA               | 6.379          | 6.283          | 12.662         |
| UMBRIA                | 1.789          | 1.925          | 3.714          |
| MARCHE                | 2.798          | 2.610          | 5.408          |
| LAZIO                 | 12.666         | 11.962         | 24.628         |
| ABRUZZO               | 3.117          | 2.906          | 6.023          |
| MOLISE                | 618            | 621            | 1.239          |
| CAMPANIA              | 17.913         | 17.273         | 35.186         |
| PUGLIA                | 10.055         | 9.511          | 19.566         |
| BASILICATA            | 1.286          | 1.208          | 2.494          |
| CALABRIA              | 7.141          | 6.254          | 13.395         |
| SICILIA               | 12.945         | 11.973         | 24.918         |
| SARDEGNA              | 6.473          | 5.720          | 12.193         |
| <b>Totale</b>         | <b>124.282</b> | <b>118.373</b> | <b>242.655</b> |



**TAVOLA 55 - INVALIDI TOTALI: BENEFICIARI DI PENSIONE ED  
INDENNITÀ.  
DISTRIBUZIONE PER SESSO E ANNO DI DECORRENZA**

| <b>Anno di decorrenza</b> | <b>Maschi</b>  | <b>Femmine</b> | <b>Totale</b>  |
|---------------------------|----------------|----------------|----------------|
| fino al 1986              | 54.253         | 51.480         | 105.733        |
| 1987                      | 6.435          | 5.803          | 12.238         |
| 1988                      | 5.041          | 4.486          | 9.527          |
| 1989                      | 4.762          | 4.089          | 8.851          |
| 1990                      | 3.146          | 2.764          | 5.910          |
| 1991                      | 3.072          | 2.686          | 5.758          |
| 1992                      | 2.731          | 2.381          | 5.112          |
| 1993                      | 2.728          | 2.333          | 5.061          |
| 1994                      | 2.518          | 2.248          | 4.766          |
| 1995                      | 2.848          | 2.458          | 5.306          |
| 1996                      | 3.093          | 2.638          | 5.731          |
| 1997                      | 3.445          | 3.144          | 6.589          |
| 1998                      | 4.398          | 4.052          | 8.450          |
| 1999                      | 3.397          | 3.406          | 6.803          |
| 2000                      | 3.381          | 3.546          | 6.927          |
| 2001                      | 3.419          | 3.572          | 6.991          |
| 2002                      | 3.377          | 3.696          | 7.073          |
| 2003                      | 3.359          | 3.591          | 6.950          |
| 2004                      | 3.467          | 3.762          | 7.229          |
| 2005                      | 3.691          | 3.965          | 7.656          |
| 2006                      | 1.721          | 2.273          | 3.994          |
| <b>Totale</b>             | <b>124.282</b> | <b>118.373</b> | <b>242.655</b> |