

INPS

Istituto Nazionale Previdenza Sociale



Rendiconti Generali dell'anno 2005

TOMO III

INDICE GENERALE

ANNOTAZIONI GENERALI

A - LA FORMAZIONE DEL PIL

Tav.A1-Serie 1996-2005 del PIL a prezzi correnti e del PIL a valori concatenati con evidenza delle componenti;	20
Tav.A2-Serie 1997-2005 delle variazioni annue percentuali del PIL a prezzi correnti e del PIL a valori concatenati;	21
Graf.A2-Serie 1997-2005 delle variazioni annue percentuali del PIL a prezzi correnti e del PIL a valori concatenati;	21
Tav.A3-Serie 2003-2005 delle variazioni annue percentuali del PIL (Confronti internazionali);	22
Graf.A4-Variazioni annue percentuali in termini reali del PIL (Anno 2005) – (Confronti internazionali).	22

B – L'OCCUPAZIONE

Tav.B1-Occupati secondo il sesso, il settore di attività, la posizione nella professione e la ripartizione territoriale (Anno 2005);	24
Cart.B1-Partecipazione al mercato del lavoro della Popolazione Residente (Anno 2005);	25
Tav.B2-Popolazione (15 anni e oltre) per ripartizione territoriale, condizione lavorativa, sesso (Anno 2004);	27
Tav.B3-Confronto 2001-2005 dei tassi di attività, occupazione e disoccupazione distinti per sesso;	28
Tav.B4-Confronto 2001-2005 dei tassi di disoccupazione distinti per sesso e per ripartizione territoriale;	29
Graf.B4-Tassi di disoccupazione distinti per sesso e per ripartizione territoriale (Anno 2005);	29
Tav.B5-Serie 2002-2005 delle unità di lavoro distinte per settore di attività e posizione nella professione;	30
Tav.B6-Tassi di occupazione e disoccupazione – (Anno 2005) (Confronti internazionali).	31

C – LE RETRIBUZIONI E I REDDITI

Tav.C1-Serie 2002-2005 delle retribuzioni lorde complessive e per unità da lavoro dipendente distinte per settore di attività;	33
Tav.C2-Serie 2002-2005 dei redditi da lavoro dipendente complessivi e per unità da lavoro dipendente distinti per settore di attività con evidenza degli oneri sociali;	34
Graf.C3-Serie 2003-2005 delle variazioni annue percentuali delle retribuzioni lorde e dei redditi da lavoro dipendente.	35

D – I PREZZI

Tav.D1-Serie 1990-2005 dell'indice dei prezzi al consumo (F.O.I.);	37
Graf.D1-Serie 1990-2005 dell'indice dei prezzi al consumo (F.O.I.);	37
Tav.D2-Serie 2003-2005 dell'indice armonizzato dei prezzi al consumo (Confronti internazionali);	38
Graf.D2-Indice armonizzato dei prezzi al consumo – (Anno 2005) (Confronti internazionali).	38

E – LA FINANZA PUBBLICA

Tav.E1-Serie 2002-2005 del Conto Economico delle Amministrazioni Pubbliche;	40
Tav.E2-Serie 2002-2005 del prelievo tributario e contributivo operato dalle Amministrazioni Pubbliche;	41
Tav.E3-Serie 2000-2005 dei principali indicatori di Bilancio Pubblico;	42
Tav.E4-Serie 2002-2005 del Conto Economico Consolidato della Protezione Sociale;	43
Tav.E5-Serie 2002-2005 delle prestazioni di Protezione Sociale–Analisi per funzione;	44
Tav.E6-Prestazioni di Protezione Sociale dell'anno 2005 – Analisi per rischio, evento o bisogno tutelato;	45
Tav.E7-Serie 2002-2005 dei principali indicatori di Bilancio Pubblico (confronti internazionali).	46

F – I DATI DELL' INPS

Tav.F1-Serie 1990-2005 delle entrate ed uscite dell'INPS con evidenza delle componenti;	48
Tav.F2-Serie 2001-2005 delle pensioni vigenti al 31 dicembre;	49
Tav.F3-Serie 2001-2005 delle pensioni liquidate nell'anno	50

FONDO PENSIONI LAVORATORI DIPENDENTI
(al netto delle contabilità separate)

Valori economici di bilancio (anni 1990 - 2005):	
Tav.1-Gettito contributivo e spesa per rate di pensione	56
Tav.2-Risultato d'esercizio e situazione patrimoniale netta	57
Serie storiche dei trattamenti pensionistici (anni 1980 - 2005):	
Tav.3-Pensioni vigenti alla fine degli anni dal 1980 al 2005	59
Tav.4-Indici sull'evoluzione degli importi medi delle pensioni vigenti a fine anno	61
Tav.5-Pensioni liquidate negli anni dal 1980 al 2005	62
Tav.6-Indici sull'evoluzione degli importi medi delle pensioni liquidate	64
Distribuzioni delle pensioni vigenti al 1° gennaio 2006:	
(n.b. I valori si riferiscono alle pensioni contabilizzate)	
Tav.7-Pensioni vigenti al 1° gennaio 2006 ripartite per categoria e sesso	66
Tav.8-Pensioni vigenti al 1° gennaio 2006 ripartite per categoria, regione e sesso	67
Tav.9-Pensioni vigenti al 1° gennaio 2006 ripartite per area geografica e categoria	72
Tav.10-Importi medi delle pensioni vigenti al 1° gennaio 2006 ripartite per area geografica e categoria	73
Tav.11-Pensioni vigenti al 1° gennaio 2006 ripartite per categoria, sesso e classe di età del titolare	76
Tav.12-Pensioni vigenti al 1° gennaio 2006 ripartite per categoria, anno di decorrenza e sesso	82
Tav.13-Pensioni vigenti al 1° gennaio 2006 ripartite per categoria, sesso e tipo di importo	87
Tav.14-Pensioni vigenti al 1° gennaio 2006 con integrazione al minimo	92
Tav.15-Pensioni vigenti al 1° gennaio 2006 con maggiorazione sociale	94
Tav.16-Pensioni vigenti al 1° gennaio 2006 con maggiorazione agli ex combattenti	95
Tav.17-Pensioni vigenti al 1° gennaio 2006 con assegno al nucleo familiare	96
Tav.18-Pensioni vigenti al 1° gennaio 2006 con integrazione a 516,46 Euro	97

**CARATTERISTICHE DIFFERENZIALI DEI DIVERSI REGIMI
CONFLUITI NEL FPLD**

Tav.1-Indicatori caratteristici della gestione – anno 2005	100
Tav.2-Pensioni vigenti al 31/12/2005	101
Tav.3-Importo delle pensioni vigenti al 31/12/2005	102
Tav.4-Pensioni liquidate nell'anno 2005	103
Tav.5-Importo delle pensioni liquidate nel 2005	104

CONTABILITA' SEPARATA EX FONDO TRASPORTI

Valori economici di bilancio	
Tav.1-Elementi caratteristici della gestione nel quinquennio 2001- 2005	108
Tav.2-Numero ed importo medio delle pensioni vigenti a fine anno	109
Tav.3-Indici sull'evoluzione del numero delle pensioni vigenti a fine anno	112
Tav.4-Indici sull'evoluzione degli importi medi delle pensioni vigenti a fine anno	113
Tav.5-Numero ed importo medio delle pensioni liquidate in ciascun anno nel periodo 1990-2005	114
Distribuzione delle pensioni vigenti al 31.12.2005	
Tav.6-Pensioni vigenti ripartite per anno di decorrenza e categoria	117
Tav.6bis - Pensioni di vecchiaia e anzianità vigenti al 31.12.2005 ripartite per anno di decorrenza	120
Tav.7-Pensioni vigenti ripartite per categoria, sesso e classi di età del titolare: A Valori assoluti; B Valori percentuali	121
Tav.7 bis -Pensioni di Vecchiaia e Anzianità vigenti al 31.12.2004 ripartite per sesso e classi di età del titolare: A Valori assoluti; B Valori percentuali	123
Tav.8-Pensioni vigenti ripartite per classi di importo della pensione mensile e per categoria	126
Tav. 8 bis - Pensioni di Vecchiaia e Anzianità vigenti al 31/12/2005 ripartite per classi di importo della pensione mensile	128
Tav.9-Importi medi iniziali ed al 31.12.05 delle pensioni vigenti ripartite per anno di decorrenza e categoria	129
Tav.9bis-Importi medi iniziali ed al 31.12.05 delle pensioni di Vecchiaia e Anzianità vigenti ripartite per anno di decorrenza	130

CONTABILITA' SEPARATA ex FONDO ELETTRICI

Valori economici di bilancio e altri elementi (anni 2001-2005);	
Tav.1-Elementi caratteristici della gestione	133
Serie storiche dei trattamenti pensionistici (anni 1985-2005);	
Tav.2-Numero ed importo medio delle pensioni vigenti a fine anno;	135
Tav.3-Indici sull'evoluzione del numero delle pensioni vigenti a fine anno;	137
Tav.4-Indici sull'evoluzione degli importi medi delle pensioni vigenti a fine anno;	138
Tav.5-Numero ed importo medio delle pensioni liquidate in ciascun anno;	139
Distribuzione delle pensioni vigenti al 31.12.2005;	
Tav.6-Pensioni vigenti distinte per anno di decorrenza e categoria;	141
Tav.6bis-Pensioni di vecchiaia vigenti distinte per anno di decorrenza e sottocategoria	143
Tav.7-Importi medi alla decorrenza e a fine 2005 delle pensioni vigenti distinte per anno di decorrenza e categoria	144
Tav.8-Numero delle pensioni vigenti distinte per classe di importo della pensione mensile e per categoria	146
Tav.8bis-Numero delle pensioni di vecchiaia vigenti distinte per classe di importo della pensione mensile e sottocategoria	148
Tav.9/10-Numero delle pensioni vigenti distinte per categoria, sesso e classe di età del titolare - Valori assoluti e percentuali	150
Tav.9bis/10bis-Numero delle pensioni di vecchiaia vigenti distinte per sottocategoria, sesso e classe di età del titolare - Valori assoluti e percentuali	153

CONTABILITA' SEPARATA EX FONDO TELEFONICI

Valori economici di bilancio	
Tav.1-Elementi caratteristici della gestione nel quinquennio 2001-2005	159
Tav.2-Numero ed importo medio delle pensioni vigenti a fine anno	160
Tav.3-Indici sull'evoluzione del numero delle pensioni vigenti a fine anno	162
Tav.4-Indici sull'evoluzione degli importi medi delle pensioni vigenti a fine anno	163
Tav.5-Numero ed importo medio delle pensioni liquidate in ciascun anno nel periodo 1990-2005	164
Distribuzione delle pensioni vigenti al 31.12.2005	
Tav.6-Pensioni vigenti ripartite per anno di decorrenza e categoria	166
Tav.6bis-Pensioni vigenti, di vecchiaia e anzianità, ripartite per anno di decorrenza	168
Tav.7-Pensioni vigenti ripartite per categoria, sesso e classi di età del titolare: A Valori assoluti ; B Valori percentuali	169
Tav.7bis-Pensioni vigenti, di vecchiaia e anzianità, ripartite per sesso e classi di età del titolare: A Valori assoluti ; B Valori percentuali	172
Tav.8-Pensioni vigenti ripartite per classi di importo della pensione mensile e per categoria	174
Tav.8bis-Pensioni vigenti, di vecchiaia e anzianità, ripartite per classi di importo della pensione mensile	176
Tav.9-Importi medi iniziali ed al 31.12.2005 delle pensioni vigenti ripartite per anno di decorrenza e categoria	177
Tav.9bis-Importi medi iniziali ed al 31.12.2005 delle pensioni vigenti, di vecchiaia e anzianità, ripartite per anno di decorrenza	178

CONTABILITA' SEPARATA ex INPDAI

Valori economici di bilancio e altri elementi	
Tav.1 - Elementi caratteristici della gestione	181
Distribuzione delle pensioni vigenti al 31.12.2005	
Tav.2-Pensioni vigenti distinte per anno di decorrenza e categoria	182
Tav.2bis-Pensioni di vecchiaia vigenti distinte per sottocategoria e anno di decorrenza	183
Tav.3-Numero delle pensioni vigenti distinte per classe di importo della pensione mensile e per categoria	185
Tav.3bis-Pensioni di vecchiaia vigenti distinte per sottocategoria e classe di importo della pensione mensile	187
Tav.4-Numero delle pensioni vigenti distinte per categoria, sesso e classe di età del titolare - Valori assoluti	189

Tav.4bis-Numero delle pensioni di vecchiaia vigenti distinte per sottocategoria, sesso e classe di età del titolare	190
Tav.5-Numero delle pensioni vigenti distinte per categoria, sesso e classe di età del titolare - Valori percentuali	191
Tav.5bis-Numero delle pensioni di vecchiaia vigenti distinte per sottocategoria, sesso e classe di età del titolare - Valori percentuali	192

GESTIONE PRESTAZIONI TEMPORANEE

A) TRATTAMENTI DI INTEGRAZIONE SALARIALE

Tav.1-Ore integrate, integrazione media oraria e importi complessivamente erogati - Settori non agricoli	196
Tav.2-Giornate integrate, integrazione media giornaliera e importi complessivamente erogati - Settore agricolo	197
Tav.3-Ore autorizzate per tipo di trattamento distintamente per regione - Settori non agricoli	198
Tav.4-Ore autorizzate per trattamenti ordinari di integrazione salariale nell'industria distintamente per settore di attività e regione	199
Tav.5-Giornate integrate, beneficiari e durata media distintamente per regione - Settore agricolo	200

B) TRATTAMENTI DI DISOCCUPAZIONE

Tav.6-Giornate indennizzate, importo medio giornaliero e importi complessivamente erogati - Settori non agricoli	201
Tav.7-Giornate indennizzate, importo medio giornaliero e importi complessivamente erogati - Settore agricolo	202
Tav.8-Numero domande di prestazione accolte nell'anno per regione - Settori non agricoli	203
Tav.9-Beneficiari e durata media giornaliera distintamente per sesso e regione - Settore agricolo	204
Tav.10-Beneficiari ripartiti per tipo di prestazione e per sesso distintamente per regione - Settore agricolo	205

C) TRATTAMENTI ECONOMICI DI MALATTIA E MATERNITA'

Tav.11-Giornate indennizzate, importo medio giornaliero e importi complessivamente erogati	206
Tav.12-Casi indennizzati, numero medio di giornate per caso e importi corrisposti - Malattia settore agricolo	207
Tav.13-Numero casi e giornate indennizzate - Maternità settore agricolo	208

GESTIONE DEI CONTRIBUTI E DELLE PRESTAZIONI DEI COLTIVATORI DIRETTI, MEZZADRI E COLONI

Assicurati:

Tav.1-Serie storica delle aliquote contributive dal 1990 al 2005	214
Tav.2-Reddito annuo ai fini contributivi per fasce	215
Tav.3-Numero degli iscritti nell'anno 2005 per classe di reddito e luogo di residenza	216
Tav.4-Numero degli iscritti nell'anno 2005 per classe di reddito e regione	222
Tav.5-Numero degli iscritti nell'anno 2005 per tipo di attività, sesso ed età	226
Tav.6-Composizione percentuale del numero degli iscritti nell'anno 2005 ripartiti per tipo di attività, sesso ed età	227
Tav.7-Numero degli iscritti nell'anno 2005 per tipo di attività e luogo di residenza	228
Tav.8-Numero iscritti per 100 pensioni vigenti a fine anno	230

Pensioni:

Serie storiche dei trattamenti pensionistici (anni 1985 - 2005):

Tav.9-numero e importo delle pensioni vigenti a fine anno e liquidate nel corso dell'anno	233
Tav.10-Indici sull'evoluzione delle pensioni vigenti a fine anno	237
Tav.11-Indici sull'evoluzione degli importi medi delle pensioni vigenti a fine anno	238
Tav.12-Indici sull'evoluzione delle pensioni liquidate negli anni dal 1985 al 2005	239
Tav.13-Indici sull'evoluzione degli importi medi delle pensioni liquidate negli anni dal 1985 al 2005	240
Tav.14-Serie storica del trattamento minimo mensile	241
Tav.15-Pensioni vigenti al 31/12/2005 per categoria e periodo di decorrenza	242
Distribuzioni delle pensioni vigenti al 1° gennaio 2006: (I valori si riferiscono alle pensioni contabilizzate)	

Tav.16-Pensioni con decorrenza ante 1989 vigenti al 1°/1/2006 per categoria e sesso	244
Tav.17-Pensioni con decorrenza post 1988 vigenti al 1°/1/2006 per categoria e sesso	245
Tav.18-Pensioni vigenti al 1°/1/2006 per categoria e sesso	246
Tav.19-Pensioni ante 1989 vigenti al 1°/1/2006 per categoria, sesso e classe di età	247
Tav.20-Pensioni post 1988 vigenti al 1°/1/2006 per categoria, sesso e classe di età	248
Tav.21-Pensioni vigenti al 1°/1/2006 per categoria, sesso e classe di età	249
Tav.22-Pensioni di invalidità ed inabilità con decorrenza ante 1989 vigenti al 1°/1/2006 per tipologia, sesso e classe di età	250
Tav.23-Pensioni di invalidità ed inabilità con decorrenza post 1988 vigenti al 1°/1/2006 per tipologia, sesso e classe di età	251
Tav.24-Pensioni di invalidità ed inabilità vigenti al 1°/1/2006 per tipologia, sesso e classe di età	252
Tav.25-Pensioni ante 1989 vigenti al 1°/1/2006 per classe di importo e periodo di decorrenza	253
Tav.25bis-Pensioni liquidate ai superstiti dopo il 1988 derivanti da pensioni ante 1989 vigenti al 1°/1/2006 per classe di importo e periodo di decorrenza	258
Tav.26-Pensioni post 1988 vigenti al 1°/1/2006 per classe di importo e periodo di decorrenza	259
Tav.27-Pensioni vigenti al 1°/1/2006 per classe di importo e periodo di decorrenza	264
Tav.28-Pensioni ante 1989 vigenti al 1°/1/2006 per categoria, sesso e periodo di decorrenza	269
Tav.28bis-Numero e importo medio mensile delle pensioni liquidate ai superstiti post 1988 derivanti da pensioni ante 1989 vigenti al 1°/1/2006 per periodo di decorrenza	270
Tav.29-Pensioni post 1988 vigenti al 1°/1/2006 per categoria, sesso e periodo di decorrenza	271
Tav.30-Pensioni vigenti al 1°/1/2006 per categoria, sesso e periodo di decorrenza	272
Tav.31-Importo medio mensile delle pensioni ante 1989 vigenti al 1°/1/2006 per periodo di decorrenza	273
Tav.32-Importo medio mensile delle pensioni post 1988 vigenti al 1°/1/2006 per periodo di decorrenza	274
Tav.33-Importo medio mensile delle pensioni vigenti al 1°/1/2006 per periodo di decorrenza	275
Valori economici di bilancio (anni 1990 - 2005):	
Tav.34-Gettito contributivo e spesa per rate di pensione	277
Tav.35-Risultato d'esercizio e situazione patrimoniale netta	278

GESTIONE DEI CONTRIBUTI E DELLE PRESTAZIONI DEGLI ARTIGIANI

Assicurati:

Tav.1-Limiti di reddito annuo assoggettabile a contribuzione	283
Tav.2-Aliquote contributive vigenti	284
Tav.3-Assicurati al 31 dicembre 2005 per regione e qualifica	285
Tav.4-Assicurati al 31 dicembre 2005 per classe di età e qualifica	289
Tav.5-Assicurati al 31 dicembre 2005 per anno di iscrizione e qualifica	294
Tav.6-Numero iscritti per 100 pensioni vigenti a fine anno	298

Pensioni:

Serie storiche dei trattamenti pensionistici (anni 1985 - 2005):

Tav.7-Numero e importo delle pensioni vigenti a fine anno e liquidate nel corso dell'anno	301
Tav.8-Indici sull'evoluzione delle pensioni vigenti a fine anno	305
Tav.9-Indici sull'evoluzione degli importi medi delle pensioni vigenti a fine anno	306
Tav.10-Indici sull'evoluzione delle pensioni liquidate negli anni dal 1985 al 2005	307
Tav.11-Indici sull'evoluzione degli importi medi delle pensioni liquidate negli anni dal 1985 al 2005	308

Tav.12-Serie storica del trattamento minimo mensile

Distribuzioni delle pensioni vigenti al 1° gennaio 2006:

(I valori si riferiscono alle pensioni contabilizzate)

Tav.13-Pensioni vigenti al 1° gennaio 2006 per categoria e sesso	311
Tav.14-Pensioni vigenti al 1° gennaio 2006 per categoria, sesso e classe di età del titolare	312
Tav.15-Pensioni di invalidità ed inabilità vigenti al 1° gennaio 2006 ripartite per tipologia, sesso e classe di età del titolare	313
Tav.16-Pensioni vigenti al 1° gennaio 2006 per classe di importo e periodo di decorrenza	314
Tav.17-Numero delle pensioni vigenti al 1° gennaio 2006 per categoria, sesso e periodo di decorrenza	319
Tav.18-Importo medio delle pensioni vigenti al 1° gennaio 2006 per categoria, sesso e periodo di decorrenza	320

Valori economici di bilancio (anni 1990 - 2005):	
Tav.19-Gettito contributivo e spesa per rate di pensione	322
Tav.20-Risultato d'esercizio e situazione patrimoniale netta	323

GESTIONE DEI CONTRIBUTI E DELLE PRESTAZIONI DEGLI ESERCENTI ATTIVITA' COMMERCIALI

Assicurati:	
Tav.1-Limiti di reddito annuo assoggettabile a contribuzione	328
Tav.2-Aliquote contributive vigenti	329
Tav.3-Assicurati al 31 dicembre 2005 per regione e qualifica	330
Tav.4-Assicurati al 31 dicembre 2005 per classe di età e qualifica	334
Tav.5-Assicurati al 31 dicembre 2005 per anno di iscrizione e qualifica	339
Tav.6-Numero iscritti per 100 pensioni vigenti a fine anno	343
Pensioni:	
Serie storiche dei trattamenti pensionistici (anni 1985 - 2005):	
Tav.7-Numero e importo delle pensioni vigenti a fine anno e liquidate nel corso dell'anno	346
Tav.8-Indici sull'evoluzione delle pensioni vigenti a fine anno	350
Tav.9-Indici sull'evoluzione degli importi medi delle pensioni vigenti a fine anno	351
Tav.10-Indici sull'evoluzione delle pensioni liquidate negli anni dal 1985 al 2005	352
Tav.11-Indici sull'evoluzione degli importi medi delle pensioni liquidate negli anni dal 1985 al 2005	353
Tav.12 - Serie storica del trattamento minimo mensile	354
Distribuzioni delle pensioni vigenti al 1° gennaio 2006:	
(I valori si riferiscono alle pensioni contabilizzate)	
Tav.13-Pensioni vigenti al 1° gennaio 2006 per categoria e sesso	356
Tav.14-Pensioni vigenti al 1° gennaio 2006 per categoria, sesso e classe di età del titolare	357
Tav.15-Pensioni di invalidità ed inabilità vigenti al 1° gennaio 2006 ripartite per tipologia, sesso e classe di età del titolare	358
Tav.16-Pensioni vigenti al 1° gennaio 2006 per classe di importo e periodo di decorrenza	359
Tav.17-Numero delle pensioni vigenti al 1° gennaio 2006 per categoria, sesso e periodo di decorrenza	364
Tav.18-Importo medio delle pensioni vigenti al 1° gennaio 2006 per categoria, sesso e periodo di decorrenza	365
Valori economici di bilancio (anni 1990 - 2005):	
Tav.19-Gettito contributivo e spesa per rate di pensione	367
Tav.20-Risultato d'esercizio e situazione patrimoniale netta	368

GESTIONE "PARASUBORDINATI"

Tav.1-Elementi caratteristici della gestione nel quinquennio 2000-2004	371
Tav.2-Numero degli iscritti al 31 dicembre 2004 per tipologia e sesso – quadro riassuntivo	372
Tav.3-Numero degli iscritti al 31 dicembre 2004 per regione e classe d'età – collaboratori uomini	376

FONDO PER LA PREVIDENZA DEGLI ADDETTI ALLE ABOLITE IMPOSTE DI CONSUMO

Tav.1:Elementi caratteristici della Gestione nel quinquennio 2001-2005	379
Tav.2:Serie storica del numero, dell'importo medio e dell'importo complessivo delle pensioni vigenti a fine anno	381
Tav.3:Indici sull'evoluzione del numero delle pensioni vigenti a fine anno	382
Tav.4:Indici sull'evoluzione degli importi medi delle pensioni	383
Tav.5:Numero e importo medio delle pensioni liquidate in ciascun anno del periodo 1986-2005	384
Tav.6:Pensioni vigenti al 31/12/2005 ripartite per anno di decorrenza e categoria	386
Tav.7(a):Pensioni vigenti al 31/12/2005 ripartite per categoria, sesso e classi di età del titolare (valori assoluti)	388
Tav.7(b):Pensioni vigenti al 31/12/2005 ripartite per categoria, sesso e classi di età del titolare (valori percentuali)	389

Tav.8:Pensioni vigenti al 31/12/2005 ripartite classi di importo della pensione mensile e per categoria	391
Tav.9: Importi medi iniziali ed al 31/12/2005 delle pensioni vigenti al 31/12/2005 ripartite per anno di decorrenza e categoria	393
Grafici	
Graf.1: Deficit di esercizio nell'ultimo quinquennio	380
Graf.2: Evoluzione dell'importo medio annuo delle pensioni vigenti nel periodo 1986-2005	385
Graf.3: Distribuzione percentuale delle pensioni vigenti al 31/12/2005	387
Graf.4: Pensioni vigenti al 31/12/2005 ripartite per categoria e classi di età	390
Graf.5: Pensioni vigenti al 31/12/2005 ripartite per classi d'importo della pensione mensile e per categoria	392

FONDO VOLO

Valori economici di bilancio	
Tav.1-Elementi caratteristici della gestione nel quinquennio 2001 - 2005	396
Tav.2-Numero ed importo medio delle pensioni vigenti a fine anno	397
Tav.3-Indici sull'evoluzione del numero delle pensioni vigenti a fine anno	399
Tav.4-Indici sull'evoluzione degli importi medi delle pensioni vigenti a fine anno	400
Tav.5-Numero ed importo medio delle pensioni liquidate in ciascun anno nel periodo 1990 - 2005	401
Distribuzione delle pensioni vigenti al 31.12.2005	
Tav.6-Pensioni vigenti ripartite per anno di decorrenza, categoria e qualifica	403
Tav.7-Pensioni vigenti ripartite per categoria, qualifica e classi di età del titolare	
A: valori assoluti B: valori percentuali	411
Tav.8-Pensioni vigenti ripartite per classi di importo della pensione mensile, categoria e qualifica	417
Tav.9-Importi medi iniziali ed al 31.12.05 delle pensioni vigenti ripartite per anno di decorrenza, categoria e qualifica	419

EX FONDO SPEDIZIONIERI

Descrizione dell'andamento temporale dei fenomeni più significativi della gestione.	
Tav.1-Numero e importo medio mensile delle pensioni vigenti al 31 dicembre 2005 distinte per anno di decorrenza e categoria.	426
Tav.2-Distribuzione in valore assoluto e in valore percentuale delle pensioni vigenti al 31 dicembre 2005 distinte per classi di importo e categoria.	427
Tav.3-Distribuzione in valore assoluto e in valore percentuale delle pensioni vigenti al 31 dicembre 2005 distinte per categoria e classe di età del titolare a tale data.	428

FONDO DI PREVIDENZA PER I DIPENDENTI DELLE FERROVIE ELLO STATO S.P.A.

Descrizione dell'andamento temporale dei fenomeni più significativi della gestione.	
Tav.1-Serie storica degli elementi caratteristici della gestione.	433
Tav.2-Numero ed importo medio annuo per categoria delle pensioni vigenti alla fine del periodo 2001-2005.	434
Tav.2bis-Composizione percentuale per categoria del numero delle pensioni e importi medi per categoria sull'importo medio totale.	434
Principali informazioni tratte dalle procedure automatizzate alla data del 31.12.2005.	
Tav.3-Numero ed importo medio annuo delle pensioni vigenti ripartite per anno di decorrenza e categoria.	436
Tav.3bis-Numero ed importo medio annuo delle pensioni vigenti ripartite per anno di decorrenza e categoria liquidate a partire dal 1° aprile 2000.	437
Tav.4-Numero delle pensioni vigenti ripartite per classi d'importo della pensione mensile e categoria.	440
Tav.4bis-Numero delle pensioni vigenti ripartite per classi d'importo della pensione mensile e categoria liquidate a partire dal 1° aprile 2000.	441
Tav.5-Numero delle pensioni vigenti ripartite per classi di età del titolare e sesso	442

Tav.5bis-Numero delle pensioni vigenti ripartite per classi di età del titolare e sesso liquidate a partire dal 1° aprile 2000.	443
---	-----

GESTIONE SPECIALE MINATORI

Tav.1:Elementi caratteristici della Gestione nel quinquennio 2001-2005	446
Tav.2:Serie storica del numero, dell'importo medio e dell'importo complessivo delle pensioni vigenti a fine anno.	448
Tav.3:Indici sull'evoluzione del numero delle pensioni vigenti a fine anno.	449
Tav.4:Indici sull'evoluzione degli importi medi delle pensioni.	450
Tav.5:Numero e importo medio delle pensioni liquidate in ciascun anno del periodo 1988-2005.	451
Tav.6:Numero e importo medio mensile delle pensioni vigenti al 31/12/2005, distribuite per anno di liquidazione e categoria.	453
Tav.7:Valori assoluti e valori percentuali del numero delle pensioni vigenti al 31/12/2005 ripartite per classe d'importo mensile e per categoria.	456
Tav.8:Numero delle pensioni vigenti al 31/12/2005 ripartite per classi di età del titolare e per categoria	457
Tav.9:Percentuale delle pensioni vigenti al 31/12/2005 ripartite per classi di età del titolare e per categoria	458
Grafici	
Graf.1:Deficit di esercizio nell'ultimo quinquennio	447
Graf.2:Evoluzione dell'importo medio annuo delle pensioni vigenti nel periodo 1988-2005	452
Graf.3:Numero delle pensioni vigenti al 31/12/2005 ripartite per quinquenni di decorrenza e categoria	454
Graf.4:Distribuzione percentuale per categoria delle pensioni vigenti al 31/12/2005	455
Graf.5:Pensioni vigenti al 31/12/2005 secondo lo stato di riliquidazione	459
Graf.6:Pensioni vigenti al 31/12/2005 a completo carico della Gestione	460

FONDO GAS

Valori economici di bilancio e altri elementi (anni 2001-2005)	
Tav.1-Elementi caratteristici della gestione	463
Serie storiche dei trattamenti pensionistici (anni 1985-2005)	
Tav.2-Numero ed importo medio delle pensioni vigenti a fine anno	465
Tav.3-Indici sull'evoluzione del numero delle pensioni vigenti a fine anno	466
Tav.4-Indici sull'evoluzione degli importi medi delle pensioni vigenti a fine anno	468
Tav.5-Numero ed importo medio delle pensioni liquidate in ciascun anno	469
Distribuzione delle pensioni vigenti al 31.12.2005	
Tav.6-Pensioni vigenti distinte per anno di decorrenza e categoria	471
Tav.6bis-Pensioni di vecchiaia vigenti distinte per anno di decorrenza e sottocategoria	473
Tav.7-Pensioni vigenti e pensioni non integrate distinte per anno di decorrenza e categoria	474
Tav.8-Numero delle pensioni vigenti distinte per classe di importo della pensione mensile e per categoria	476
Tav.8bis-Numero delle pensioni di vecchiaia vigenti distinte per classe di importo della pensione mensile e sottocategoria	478
Tav.9-Numero delle pensioni vigenti distinte per classe di importo dell'integrazione mensile a carico del Fondo e categoria	480
Tav.10-Integrazione delle pensioni vigenti per anno di decorrenza e categoria	482
Tav.11/12-Numero delle pensioni vigenti distinte per categoria, sesso e classe di età del titolare - Valori assoluti e percentuali	484
Tav.11bis/12bis-Numero delle pensioni di vecchiaia vigenti distinte per sottocategoria, sesso e classe di età del titolare - Valori assoluti e percentuali	485
Tav.13-Pensioni vigenti al 31.12.2005 distinte per categoria e tipo di integrazione	489

FONDO DI PREVIDENZA PER GLI IMPIEGATI DIPENDENTI DAI CONCESSIONARI DEL SERVIZIO DI RISCOSSIONE DEI TRIBUTI E DELLE ALTRE ENTRATE DELLO STATO E DEGLI ENTI PUBBLICI

Descrizione dell'andamento temporale dei fenomeni più significativi della gestione.

Tav.1-Elementi caratteristici della gestione nel quinquennio 2001 – 2005.	494
Tav.1bis-Elementi relativi alla determinazione della riserva di cui al DPCM 19/02/1996 alla data del 31/12/2005.	495
Tav.2-Serie storica degli Iscritti, dei pensionati esistenti e del rapporto iscritti-pensionati.	496
Tav.3-Serie storica dell'ammontare dei contributi, delle prestazioni e del rapporto contributi-prestazioni.	499
Tav.4-Serie storica dei numeri, degli importi complessivi e degli importi medi delle pensioni di VECCHIAIA vigenti alla fine di ciascun anno. Incidenza % dell'intervento del Fondo sul complesso.	502
Tav.5-Serie storica dei numeri, degli importi complessivi e degli importi medi delle pensioni d'INVALIDITA' vigenti alla fine di ciascun anno. Incidenza % dell'intervento del Fondo sul complesso.	504
Tav.6-Serie storica dei numeri, degli importi complessivi e degli importi medi delle pensioni ai SUPERSTITI vigenti alla fine di ciascun anno. Incidenza % dell'intervento del Fondo sul complesso.	505
Tav.7-Serie storica dei numeri, degli importi complessivi e degli importi medi del COMPLESSO delle pensioni vigenti alla fine di ciascun anno. Incidenza % dell'intervento del Fondo sul complesso.	506
Tav.8-Serie storica dei numeri, degli importi complessivi e degli importi medi delle pensioni di VECCHIAIA liquidate alla fine di ciascun anno. Incidenza % dell'intervento del Fondo sul complesso.	508
Tav.9-Serie storica dei numeri, degli importi complessivi e degli importi medi delle pensioni d'INVALIDITA' liquidate alla fine di ciascun anno. Incidenza % dell'intervento del Fondo sul complesso.	510
Tav.10-Serie storica dei numeri, degli importi complessivi e degli importi medi delle pensioni ai SUPERSTITI liquidate alla fine di ciascun anno. Incidenza % dell'intervento del Fondo sul complesso.	511
Tav.11-Serie storica dei numeri, degli importi complessivi e degli importi medi del COMPLESSO delle pensioni liquidate alla fine di ciascun anno. Incidenza % dell'intervento del Fondo sul complesso.	512
B-Principali informazioni tratte dalle procedure automatizzate alla data del 31/12/2005	
Tav.12-Numero ed importo medio mensile delle pensioni vigenti, ripartite per anno di decorrenza e categoria.	515
Tav.13-Distribuzione per sesso del numero, dell'età, dell'anzianità e dell'importo medio mensile delle pensioni di VECCHIAIA decorrenti nel periodo 1996 - 2005.	517
Tav.14-Numero delle pensioni vigenti ripartite per classi di età del titolare, per categoria e sesso.	518
Tav.15-Valori assoluti e valori percentuali del numero delle pensioni vigenti, ripartite per classe d'importo e per categoria.	519
Tav.15bis-Valori assoluti e valori percentuali del numero delle pensioni vigenti, ripartite per classe d'importo a carico fondo e per categoria.	520
C-Analisi dell'intervento delle gestioni sulle pensioni esistenti alla data del 31/12/2005	
Tav.16-Misura dell'intervento delle gestioni per le pensioni esistenti	522
Tav.17-Pensioni vigenti: numero ed importi medi mensili, per categoria a carico dell'AGO e del Fondo.	525

**FONDO DI PREVIDENZA PER LE PERSONE CHE SVOLGONO LAVORI
DI CURA NON RETRIBUITI DERIVANTI DA RESPONSABILITA'
FAMILIARI Ex "MUTUALITA' PENSIONI ALLE CASALINGHE"**

A - Descrizione dell'andamento temporale dei fenomeni più significativi della gestione.	
Tav.1-Serie storica del gettito contributivo e delle rate di pensione erogate.	530
Tav.2-Serie storica del numero, dell'importo complessivo e dell'importo medio delle pensioni di VECCHIAIA esistenti alla fine di ciascun anno.	532
Tav.3-Serie storica del numero, dell'importo complessivo e dell'importo medio delle pensioni d'INVALIDITA' esistenti alla fine di ciascun anno.	533
Tav.4-Serie storica del numero, dell'importo complessivo e dell'importo medio del COMPLESSO delle pensioni esistenti alla fine di ciascun anno.	534
B - Principali informazioni tratte dalle procedure automatizzate alla data del 1/1/2006 .	
Tav.5-Distribuzione percentuale delle pensioni esistenti, distinte per classe d'importo BASE annuo e categoria.	536
Tav.6-Distribuzione percentuale delle pensioni esistenti, distinte per classe d'importo RILIQUIDATO annuo e categoria.	537
Tav.7-Distribuzione percentuale delle pensioni esistenti, distinte per classi di età e categoria.	538

**FONDO DI PREVIDENZA PER IL CLERO SECOLARE E PER
I MINISTRI DI CULTO DELLE CONFESIONI RELIGIOSE
DIVERSE DALLA CATTOLICA**

Descrizione dell'andamento temporale dei fenomeni più significativi della gestione.	
Tav.1-Elementi caratteristici del Fondo nel quinquennio 2001-2005.	543
Tav.2-Serie storica degli assicurati, dei pensionati esistenti e del rapporto iscritti-pensionati.	544
Tav.3-Serie storica dei contributi, delle prestazioni e del rapporto contributi-prestazioni.	547
Tav.4-Serie storica della misura del contributo capitaro a carico degli iscritti.	550
Tav.5-Serie storica dell'importo dei minimi di pensione e delle maggiorazioni per ogni anno di contribuzione eccedente l'anzianità minima assicurativa richiesta nell'anno.	551
Tav.6-Serie storica del numero, dell'importo medio e dell'importo complessivo delle pensioni vigenti a fine anno.	552
Tav.7-Indici sull'evoluzione del numero delle pensioni vigenti. Pensioni d'invalidità per 100 pensioni di vecchiaia.	553
Tav.8-Serie storica del numero, dell'importo medio e dell'importo complessivo delle pensioni liquidate.	554
Tav.9-Indici sull'evoluzione del numero delle pensioni liquidate. Pensioni d'invalidità per 100 pensioni di vecchiaia.	555
Principali informazioni alla data del 31/12/2005 tratte dagli archivi automatizzati	
Tav.10-Numero ed importo medio mensile delle pensioni vigenti, ripartite per anno di decorrenza e categoria.	557
Tav.11-Valori assoluti e valori percentuali del numero delle pensioni vigenti, ripartite per classe d'importo e per categoria.	558
Tav.12-Numero delle pensioni vigenti ripartite per classe di età del titolare, per categoria e sesso.	559
Tav.13-Valori assoluti e valori percentuali del numero delle pensioni vigenti, ripartite per classe d'importo e per categoria.	560

GESTIONE INTERVENTI ASSISTENZIALI E DI SOSTEGNO ALLE GESTIONI PREVIDENZIALI

A) PRESTAZIONI ISTITUZIONALI - ONERI PENSIONISTICI

Tav.1-Pensioni sociali vigenti al 1° gennaio di ciascuno degli anni dal 1995 al 2006 ed assegni sociali vigenti al 1° gennaio di ciascuno degli anni dal 2001 al 2006 ripartiti per sesso	565
Tav.2-Pensioni sociali ed assegni sociali vigenti al 1° gennaio 2006 ripartiti per regione	566
Tav.3-Pensioni sociali ed assegni sociali vigenti al 1° gennaio 2006 ripartiti per sesso e categoria del titolare	567
Tav.4-Assegni vitalizi a carico del fondo sociale vigenti al 1° gennaio di ciascuno degli anni dal 1995 al 2006 ripartiti per sesso	568
Tav.5-Assegni vitalizi a carico del fondo sociale vigenti al 1° gennaio 2006 ripartiti per regione	569
Tav.6-Pensioni sociali, assegni sociali ed assegni vitalizi vigenti al 1° gennaio 2006 ripartiti per sesso e classi di età	570
Tav.7-Numero delle pensioni beneficiarie del prepensionamento vigenti al al 1° gennaio 2006 ripartite per settore di attività e anno di decorrenza	571
Tav.8-Numero delle pensioni beneficiarie del prepensionamento vigenti al 1° gennaio 2006 ripartite per settore di attività e regione	572

B) PRESTAZIONI ISTITUZIONALI - ONERI PER IL MANTENIMENTO DEL SALARIO

Tav.9-Trattamenti di integrazione salariale straordinaria: ore integrate, integrazione media oraria e importi complessivamente erogati – Anni 2003 - 2005	574
Tav.10-Trattamenti speciali di disoccupazione in edilizia : giornate indennizzate, importo medio giornaliero e importi complessivamente erogati – Anni 2003 - 2005	575
Tav.11-Indennità di mobilità: mesi indennizzati, importo medio mensile e importi complessivamente erogati – Anni 2003 - 2005	575
Tav.12-Ore autorizzate per trattamenti straordinari di integrazione salariale nell'industria distintamente per settore di attività e per regione nel periodo gennaio - dicembre 2005	576
Tav.13-Trattamenti speciali di disoccupazione in edilizia e indennità di mobilità: numero di domande di prestazione accolte nell'anno per regione - Anno 2005	577
Tav.14-Trattamenti antitubercolari: giornate indennizzate, importo medio giornaliero – Anni 2003 - 2005	578
Tav.15-Trattamenti antitubercolari: beneficiari dell'indennità a pagamento diretto per tipo di indennità e per regione – Anno 2005	579

C) ONERI RELATIVI AD AGEVOLAZIONI CONTRIBUTIVE IN FAVORE DI CATEGORIE E SETTORI PRODUTTIVI

Tav.16-Numero dei contratti di formazione e lavoro esistenti nel 2004 ripartiti per mese	581
Tav.16bis-Ripartizione per settore di attività economica del numero dei contratti di formazione e lavoro – Media annua 2004	582
Tav.18-Numero dei contratti di formazione e lavoro esistenti fino a giugno 2005 ripartiti per mese	583
Tav.19-Apprendisti occupati nelle aziende artigiane e non artigiane: giugno 2004, media annua 2004 e giugno 2005	584
Tav.20-Ripartizione per settore di attività economica e per legge di istituzione del numero dei lavoratori assunti dalle liste di mobilità – Mese di giugno 2004	585
Tav.21-Ripartizione per settore di attività economica e per legge di istituzione del numero dei lavoratori assunti dalle liste di mobilità – Media annua 2004	586
Tav.22-Ripartizione per settore di attività economica e per legge di istituzione del numero dei lavoratori assunti dalle liste di mobilità – Mese di giugno 2005	587
Tav.23-Lavoratori assunti con contratto di inserimento/reinserimento – Anno 2004 e primo semestre 2005	588
Tav.24-Mancato gettito contributivo per agevolazioni o sottocontribuzioni dei lavoratori agricoli dipendenti – Anni 2004 e 2005	589

GESTIONE INVALIDI CIVILI

Nota Metodologica	596
Quadro generale	
Tav.1-Distribuzione dei beneficiari per sesso e tipo d'invalidità:	598
A – Numero	
B – Età media	

C – Importo medio mensile	
Tav.2–Distribuzione dei beneficiari per sesso, tipo d’invalidità e prestazione	600
Tav.3–Distribuzione degli importi medi mensili per sesso, tipo d’invalidità e prestazione	602
Tav.4–Distribuzione dei beneficiari per sesso e classe d’età	603
Tav.5–Distribuzione dei beneficiari per sesso e sesso e regione	604
Tav.6–Distribuzione dei beneficiari per sesso e decorrenza	605
Grafico.1–Ripartizione dei beneficiari per tipo d’invalidità	599
Grafico.2–Ripartizione dei beneficiari per prestazione	601
Grafico.3–Ripartizione dei beneficiari per sesso	603
Tipologie d’invalidità e relative prestazioni	
Ciechi	
Tav.7–Ciechi: distribuzione dei beneficiari per sesso e prestazione	607
A – Numero	
B – Età media	
C – Importo medio mensile	
Tav.8–Ciechi: tutte le prestazioni. Distribuzione per sesso e classe d’età	608
Tav.9–Ciechi: tutte le prestazioni. Distribuzione per sesso e regione	609
Tav.10–Ciechi: tutte le prestazioni. Distribuzione per sesso e anno di decorrenza	610
Tav.11–Ciechi: beneficiari di sola pensione. Distribuzione per sesso e classe d’età	612
Tav.12–Ciechi: beneficiari di sola pensione. Distribuzione per sesso e regione	613
Tav.13–Ciechi: beneficiari di sola pensione. Distribuzione per sesso e anno di decorrenza	614
Tav.14–Ciechi: beneficiari di sola indennità. Distribuzione per sesso e classe d’età	615
Tav.15–Ciechi: beneficiari di sola indennità. Distribuzione per sesso e regione	616
Tav.16–Ciechi: beneficiari di sola indennità. Distribuzione per sesso e anno di decorrenza	617
Tav.17–Ciechi: beneficiari di pensione ed indennità. Distribuzione per sesso e classe d’età	618
Tav.18–Ciechi: beneficiari di pensione ed indennità. Distribuzione per sesso e regione	619
Tav.19–Ciechi: beneficiari di pensione ed indennità. Distribuzione per sesso e anno di decorrenza	620
Grafico.4–Ciechi: Tutte le prestazioni. Ripartizione per sesso dei beneficiari	608
Grafico.5–Ciechi: Ripartizione dei beneficiari per prestazione	611
Grafico.6–Ciechi: Beneficiari di sola pensione. Ripartizione per sesso	612
Grafico.7–Ciechi: Beneficiari di sola indennità. Ripartizione per sesso	615
Grafico.8–Ciechi: Beneficiari di pensione ed indennità. Ripartizione per sesso	618
Sordomuti	
Tav.20–Sordomuti: distribuzione dei beneficiari per sesso e prestazione	621
A – Numero	
B – Età media	
C – Importo medio mensile	
Tav.21–Sordomuti: tutte le prestazioni. Distribuzione per sesso e classe d’età	622
Tav.22–Sordomuti: tutte le prestazioni. Distribuzione per sesso e regione	623
Tav.23–Sordomuti: tutte le prestazioni. Distribuzione per sesso e anno di decorrenza	624
Tav.24–Sordomuti: beneficiari di sola pensione. Distribuzione per sesso e classe d’età	626
Tav.25–Sordomuti: beneficiari di sola pensione. Distribuzione per sesso e regione	627
Tav.26–Sordomuti: beneficiari di sola pensione. Distribuzione per sesso e anno di decorrenza	628
Tav.27–Sordomuti: beneficiari di sola indennità. Distribuzione per sesso e classe d’età	629
Tav.28–Sordomuti: beneficiari di sola indennità. Distribuzione per sesso e regione	630
Tav.29–Sordomuti: beneficiari di sola indennità. Distribuzione per sesso e anno di decorrenza	631
Tav.30–Sordomuti: beneficiari di pensione ed indennità. Distribuzione per sesso e classe d’età	632
Tav.31–Sordomuti: beneficiari di pensione ed indennità. Distribuzione per sesso e regione	633
Tav.32–Sordomuti: beneficiari di pensione ed indennità. Distribuzione per sesso e anno di decorrenza	634
Grafico.9–Sordomuti: Tutte le prestazioni. Ripartizione per sesso dei beneficiari	622
Grafico.10–Sordomuti: Ripartizione dei beneficiari per prestazione	625
Grafico.11–Sordomuti: Beneficiari di sola pensione. Ripartizione per sesso	626
Grafico.12–Sordomuti: Beneficiari di sola indennità. Ripartizione per sesso	629
Grafico.13–Sordomuti: Beneficiari di pensione ed indennità. Ripartizione per sesso	632
Invalidi civili parziali	
Tav.33–Invalidi parziali: distribuzione per sesso e prestazione	635
A – Numero	
B – Età media	
C – Importo medio mensile	

Tav.34–Invalidi parziali: tutte le prestazioni. Distribuzione per sesso e classe d'età	636
Tav.35–Invalidi parziali: tutte le prestazioni. Distribuzione per sesso e regione	637
Tav.36–Invalidi parziali: tutte le prestazioni. Distribuzione per sesso e anno di decorrenza	638
Tav.37–Invalidi parziali: beneficiari di sola pensione. Distribuzione per sesso e classe d'età	640
Tav.38–Invalidi parziali: beneficiari di sola pensione. Distribuzione per sesso e regione	641
Tav.39–Invalidi parziali: beneficiari di sola pensione. Distribuzione per sesso e anno di decorrenza	642
Tav.40–Invalidi parziali: beneficiari di sola indennità. Distribuzione per sesso e classe d'età	643
Tav.41–Invalidi parziali: beneficiari di sola indennità. Distribuzione per sesso e regione	644
Tav.42–Invalidi parziali: beneficiari di sola indennità. Distribuzione per sesso e anno di decorrenza	645
Grafico.14–Invalidi parziali: tutte le prestazioni. Ripartizione per sesso dei beneficiari	636
Grafico.15–Invalidi parziali. Ripartizione dei beneficiari per prestazione	639
Grafico.16–Invalidi parziali: beneficiari di sola pensione. Ripartizione per sesso	640
Grafico.17–Invalidi parziali: beneficiari di sola indennità. Ripartizione per sesso	643
Invalidi civili totali	
Tav.43–Invalidi totali: distribuzione per sesso e prestazione	646
A – Numero	
B – Età media	
C – Importo medio mensile	
Tav.44–Invalidi totali: tutte le prestazioni. Distribuzione per sesso e classe d'età	647
Tav.45–Invalidi totali: tutte le prestazioni. Distribuzione per sesso e regione	648
Tav.46–Invalidi totali: tutte le prestazioni. Distribuzione per sesso e anno di decorrenza	649
Tav.47–Invalidi totali: beneficiari di sola pensione. Distribuzione per sesso e classe d'età	651
Tav.48–Invalidi totali: beneficiari di sola pensione. Distribuzione per sesso e regione	652
Tav.49–Invalidi totali: beneficiari di sola pensione. Distribuzione per sesso e anno di decorrenza	653
Tav.50–Invalidi totali: beneficiari di sola indennità. Distribuzione per sesso e classe d'età	654
Tav.51–Invalidi totali: beneficiari di sola indennità. Distribuzione per sesso e regione	655
Tav.52–Invalidi totali: beneficiari di sola indennità. Distribuzione per sesso e anno di decorrenza	656
Tav.53–Invalidi totali: beneficiari di pensione ed indennità. Distribuzione per sesso e classe d'età	657
Tav.54–Invalidi totali: beneficiari di pensione ed indennità. Distribuzione per sesso e regione	658
Tav.55–Invalidi totali: beneficiari di pensione ed indennità. Distribuzione per sesso e anno di decorrenza	659
Grafico.18–Invalidi totali: tutte le prestazioni. Ripartizione per sesso dei beneficiari	647
Grafico.19–Invalidi totali: Ripartizione dei beneficiari per prestazione	650
Grafico.20–Invalidi totali: beneficiari di sola pensione. Ripartizione per sesso	651
Grafico.21–Invalidi totali: beneficiari di sola indennità. Ripartizione per sesso	654
Grafico.22–Invalidi totali: beneficiari di pensione ed indennità. Ripartizione per sesso	657

ISTITUTO NAZIONALE DELLA PREVIDENZA SOCIALE

SEDE CENTRALE IN ROMA

ANNOTAZIONI GENERALI

INDICAZIONI DI CARATTERE STATISTICO

(Allegato al Rendiconto per l'anno 2005)

INDICE DELLE TAVOLE

A - LA FORMAZIONE DEL PIL

Tav. A1 - Serie 1996-2005 del PIL a prezzi correnti e del PIL a valori concatenati con evidenza delle componenti;

Tav. A2 - Serie 1997-2005 delle variazioni annue percentuali del PIL a prezzi correnti e del PIL a valori concatenati;

Graf. A2 - Serie 1997-2005 delle variazioni annue percentuali del PIL a prezzi correnti e del PIL a valori concatenati;

Tav. A3 - Serie 2003-2005 delle variazioni annue percentuali del PIL (Confronti internazionali);

Graf. A4 - Variazioni annue percentuali in termini reali del PIL (Anno 2005) - (Confronti internazionali).

B – L'OCCUPAZIONE

Tav. B1 - Occupati secondo il sesso, il settore di attività, la posizione nella professione e la ripartizione territoriale (Anno 2005);

Cart. B1 – Partecipazione al mercato del lavoro della Popolazione Residente (Anno 2005);

Tav. B2 - Popolazione (15 anni e oltre) per ripartizione territoriale, condizione lavorativa, sesso (Anno 2004);

Tav. B3 – Confronto 2001-2005 dei tassi di attività, occupazione e disoccupazione distinti per sesso;

Tav. B4 – Confronto 2001-2005 dei tassi di disoccupazione distinti per sesso e per ripartizione territoriale;

Graf. B4 – Tassi di disoccupazione distinti per sesso e per ripartizione territoriale (Anno 2005);

Tav. B5 - Serie 2002-2005 delle unità di lavoro distinte per settore di attività e posizione nella professione;

Tav. B6 – Tassi di occupazione e disoccupazione – (Anno 2005) (Confronti internazionali).

C – LE RETRIBUZIONI E I REDDITI

Tav.C1 - Serie 2002-2005 delle retribuzioni lorde complessive e per unità da lavoro dipendente distinte per settore di attività;

Tav.C2 - Serie 2002-2005 dei redditi da lavoro dipendente complessivi e per unità da lavoro dipendente distinti per settore di attività con evidenza degli oneri sociali;

Graf.C3 – Serie 2003-2005 delle variazioni annue percentuali delle retribuzioni lorde e dei redditi da lavoro dipendente.

D – I PREZZI

Tav. D1 - Serie 1990-2005 dell'indice dei prezzi al consumo (F.O.I.);

Graf. D1 - Serie 1990-2005 dell'indice dei prezzi al consumo (F.O.I.);

Tav. D2 - Serie 2003-2005 dell'indice armonizzato dei prezzi al consumo (Confronti internazionali);

Graf. D2 – Indice armonizzato dei prezzi al consumo – (Anno 2005) (Confronti internazionali).

E – LA FINANZA PUBBLICA

Tav. E1 - Serie 2002-2005 del Conto Economico delle Amministrazioni Pubbliche;

Tav. E2 - Serie 2002-2005 del prelievo tributario e contributivo operato dalle Amministrazioni Pubbliche;

Tav. E3 - Serie 2000-2005 dei principali indicatori di Bilancio Pubblico;

Tav. E4 – Serie 2002-2005 del Conto Economico Consolidato della Protezione Sociale;

Tav. E5 - Serie 2002-2005 delle prestazioni di Protezione Sociale – Analisi per funzione ;

Tav. E6 - Prestazioni di Protezione Sociale dell'anno 2005 – Analisi per rischio, evento o bisogno tutelato;

Tav. E7 – Serie 2002-2005 dei principali indicatori di Bilancio Pubblico (Confronti internazionali).

F – I DATI DELL' INPS

Tav. F1 – Serie 1990-2005 delle entrate ed uscite dell'INPS con evidenza delle componenti;

Tav. F2 - Serie 2001-2005 delle pensioni vigenti al 31 dicembre;

Tav. F3 – Serie 2001-2005 delle pensioni liquidate nell'anno

.

A. LA FORMAZIONE DEL PIL

A. LA FORMAZIONE DEL PIL

Tav. A1 - Serie 1996-2005 del PIL a prezzi correnti e del PIL a valori concatenati con evidenza delle componenti

(milioni di euro dal 1999; milioni di eurolire per gli anni precedenti)

<i>Anno</i>	Consumi nazionali (+)	Investimenti fissi lordi (+)	Variazione delle scorte e oggetti di valore (+)	Esportazione di beni e servizi FOB(a) (+)	Importazione di beni e servizi FOB(a) (-)	P.I.L.
<i>a prezzi correnti</i>						
1996	764.518	190.153	2.242	248.248	201.383	1.003.778
1997	805.307	198.380	4.639	264.522	224.081	1.048.766
1998	843.646	210.550	3.590	274.862	241.287	1.091.361
1999	880.028	221.299	4.810	275.840	254.887	1.127.091
2000	933.427	242.028	4.460	322.248	311.107	1.191.057
2001	974.537	253.778	3.193	338.264	321.125	1.248.648
2002	1.009.106	270.889	2.786	333.219	320.776	1.295.226
2003	1.051.968	271.776	4.210	327.913	320.512	1.335.354
2004	1.089.855	286.477	2.914	351.880	342.256	1.388.870
2005	1.121.633	291.762	4.562	373.027	373.743	1.417.241
<i>Anno</i>	Consumi nazionali	Investimenti fissi lordi	Variazione delle scorte e oggetti di valore	Esportazione di beni e servizi FOB(a)	Importazione di beni e servizi FOB(a)	P.I.L. (*)
valori concatenati con anno di riferimento 2000						
1996	847.662	207.412	1.435	287.172	241.600	1.091.525
1997	868.353	210.754	1.432	297.449	262.705	1.112.149
1998	891.918	219.748	1.818	300.756	285.293	1.128.152
1999	912.131	227.564	2.024	295.663	294.035	1.149.870
2000	933.427	242.028	3.800	322.248	311.107	1.191.057
2001	946.411	248.082	1.673	323.816	310.617	1.212.442
2002	952.713	257.974	1.579	310.783	309.145	1.216.588
2003	964.599	253.669	1.568	303.219	311.589	1.217.040
2004	969.979	259.154	1.546	312.372	319.426	1.230.006
2005	973.364	257.551	1.576	313.178	323.776	1.229.568

(*) *L'utilizzo degli indici a catena comporta la perdita di additività delle componenti concatenate.*

(a) *FREE ON BOARD (esente da tasse)*

FONTE: *Ministero dell'Economia e delle Finanze*

"Relazione Generale sulla Situazione Economica del Paese - Anno 2005"

A. LA FORMAZIONE DEL PIL

Tav. A2 - Serie 1997-2005 delle variazioni annue percentuali del PIL a prezzi correnti e del PIL a valori concatenati

Anno	Prezzi correnti	Valori concatenati (base 2000)
(Valori percentuali)		
1997	4,5%	1,9%
1998	4,1%	1,4%
1999	3,3%	1,9%
2000	5,7%	3,6%
2001	4,8%	1,8%
2002	3,7%	0,3%
2003	3,1%	0,0%
2004	4,0%	1,1%
2005	2,0%	0,0%

Graf. A2 - Serie 1997-2005 delle variazioni annue percentuali del PIL a prezzi correnti e del PIL a valori concatenati

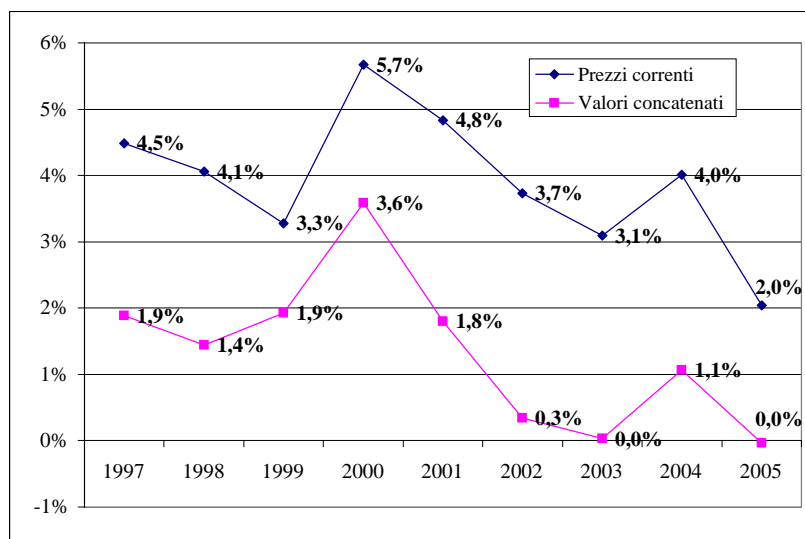

FONTE: *Elaborazioni dirette su dati della "Relazione Generale sulla Situazione Economica del Paese - Anno 2005"*

A. LA FORMAZIONE DEL PIL



**CONFRONTI
INTERNAZIONALI**

Tav. A3 - Serie 2003-2005 delle variazioni annue percentuali del PIL
(prezzi costanti)

Anno	Italia	Francia	Germania	Regno Unito	Spagna	Area Euro
2003	0,0%	0,8%	-0,2%	2,5%	3,0%	0,7%
2004	1,1%	2,3%	1,6%	3,2%	3,1%	2,1%
2005	0,0%	1,5%	0,9%	1,8%	3,4%	1,3%

Graf. A4 - Variazioni annue percentuali in termini reali del Pil

Anno 2005

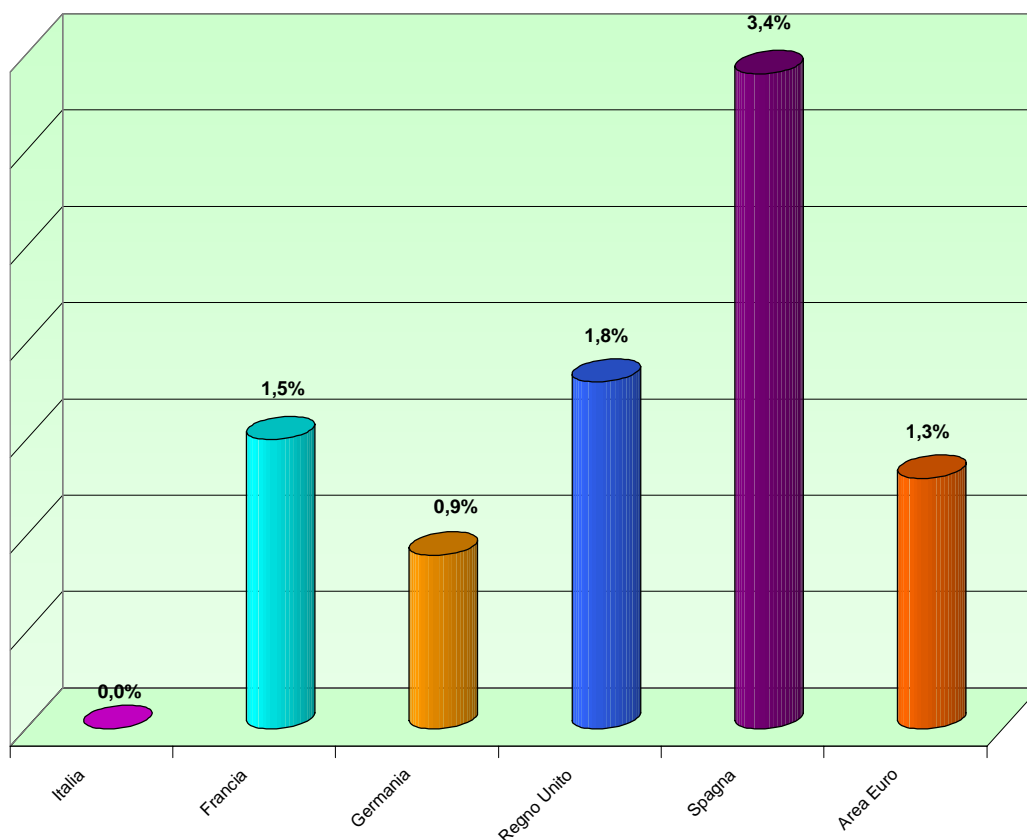

FONTE: Ministero dell'Economia e delle Finanze
"Relazione Generale sulla Situazione Economica del Paese - Anno 2005"

B. L'OCCUPAZIONE

B. L'OCCUPAZIONE**Tav. B1 - Occupati secondo il sesso, il settore di attività, la posizione nella professione e la ripartizione territoriale(*)***anno 2005 (migliaia di unità) (**)*

<i>Ripartizioni geografiche</i>	AGRICOLTURA			INDUSTRIA			SERVIZI			COMPLESSO		
	Dipendenti	Indipendenti	Totale	Dipendenti	Indipendenti	Totale	Dipendenti	Indipendenti	Totale	Dipendenti	Indipendenti	Totale
Maschi												
Nord-ovest	33	83	116	1.410	404	1.814	1.276	717	1.993	2.719	1.204	3.923
Nord-est	36	109	145	996	305	1.301	896	512	1.408	1.928	926	2.854
Centro	40	46	86	684	259	943	1.103	532	1.635	1.827	837	2.664
Mezzogiorno	183	129	312	1.035	307	1.342	1.833	809	2.642	3.051	1.245	4.296
Territorio nazionale	292	367	659	4.125	1.275	5.400	5.108	2.570	7.678	9.525	4.212	13.737
Femmine												
Nord-ovest	8	33	41	541	69	610	1.683	441	2.124	2.232	543	2.775
Nord-est	17	39	56	412	51	463	1.204	302	1.506	1.633	392	2.025
Centro	16	25	41	235	45	280	1.238	354	1.592	1.489	424	1.913
Mezzogiorno	102	48	150	150	37	187	1.402	374	1.776	1.654	459	2.113
Territorio nazionale	143	145	288	1.338	202	1.540	5.527	1.471	6.998	7.008	1.818	8.826
Totale												
Nord-ovest	41	116	157	1.951	473	2.424	2.959	1.158	4.117	4.951	1.747	6.698
Nord-est	53	148	201	1.408	356	1.764	2.100	814	2.914	3.561	1.318	4.879
Centro	56	71	127	919	304	1.223	2.341	886	3.227	3.316	1.261	4.577
Mezzogiorno	285	177	462	1.185	344	1.529	3.235	1.183	4.418	4.705	1.704	6.409
Territorio nazionale	435	512	947	5.463	1.477	6.940	10.635	4.041	14.676	16.533	6.030	22.563

(*) adottata dall'ISTAT

(**) Gli arrotondamenti delle cifre sono effettuati direttamente dal software che elabora i dati, pertanto non sempre si trova realizzata la quadratura verticale e/o orizzontale (nota Istat)

FONTE: Istat- Rapporto Annuale 2005- Rilevazione continua sulle forze di lavoro

B. L'OCCUPAZIONE

Cartogramma B1 - Partecipazione al mercato del lavoro della Popolazione (15 anni e oltre)

- Anno 2005 valori in migliaia di unità

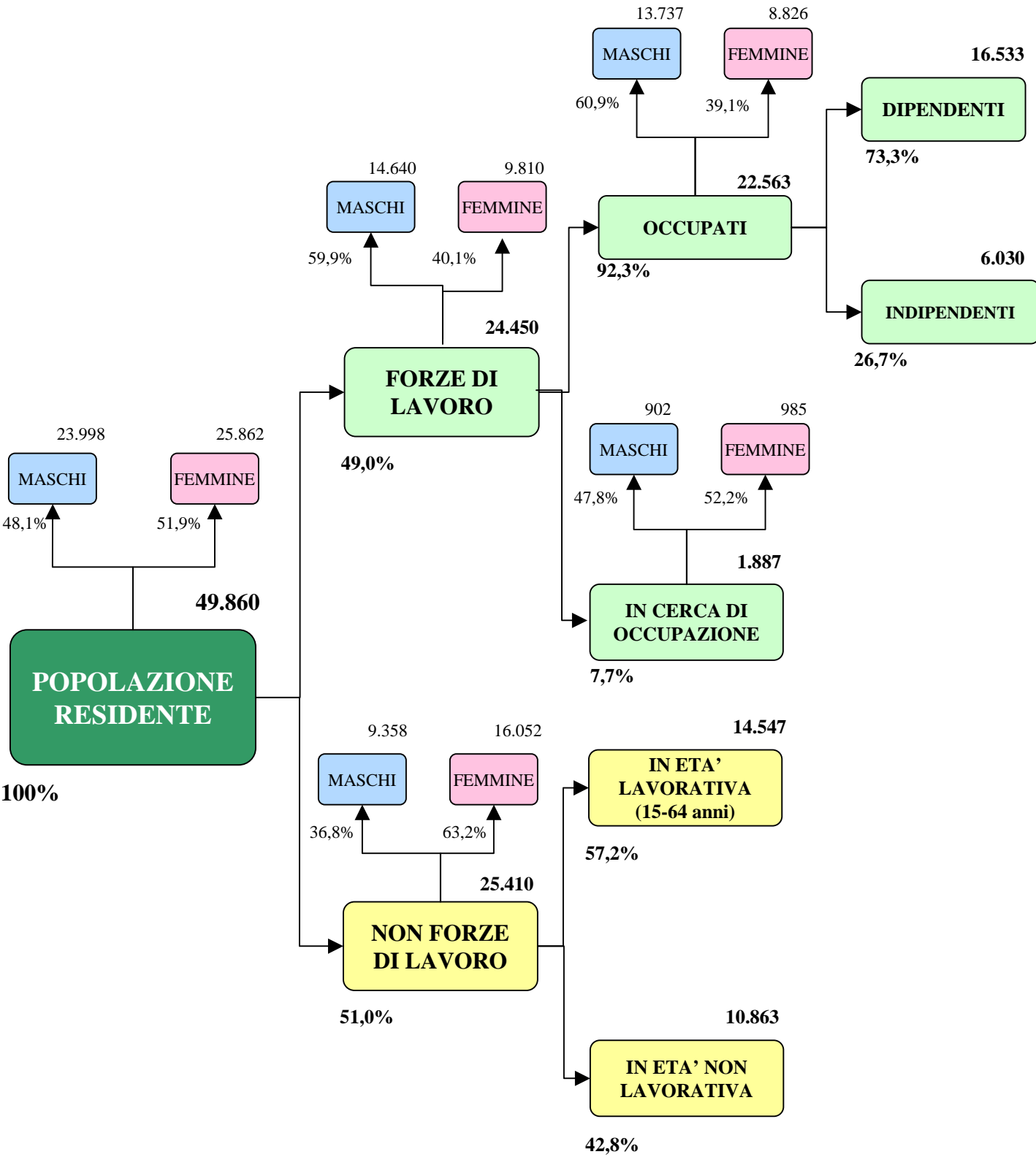

B. L'OCCUPAZIONE

Cartogramma B1 - Partecipazione al mercato del lavoro della Popolazione (15 anni e oltre)
- Anno 2005 valori in migliaia di unità -

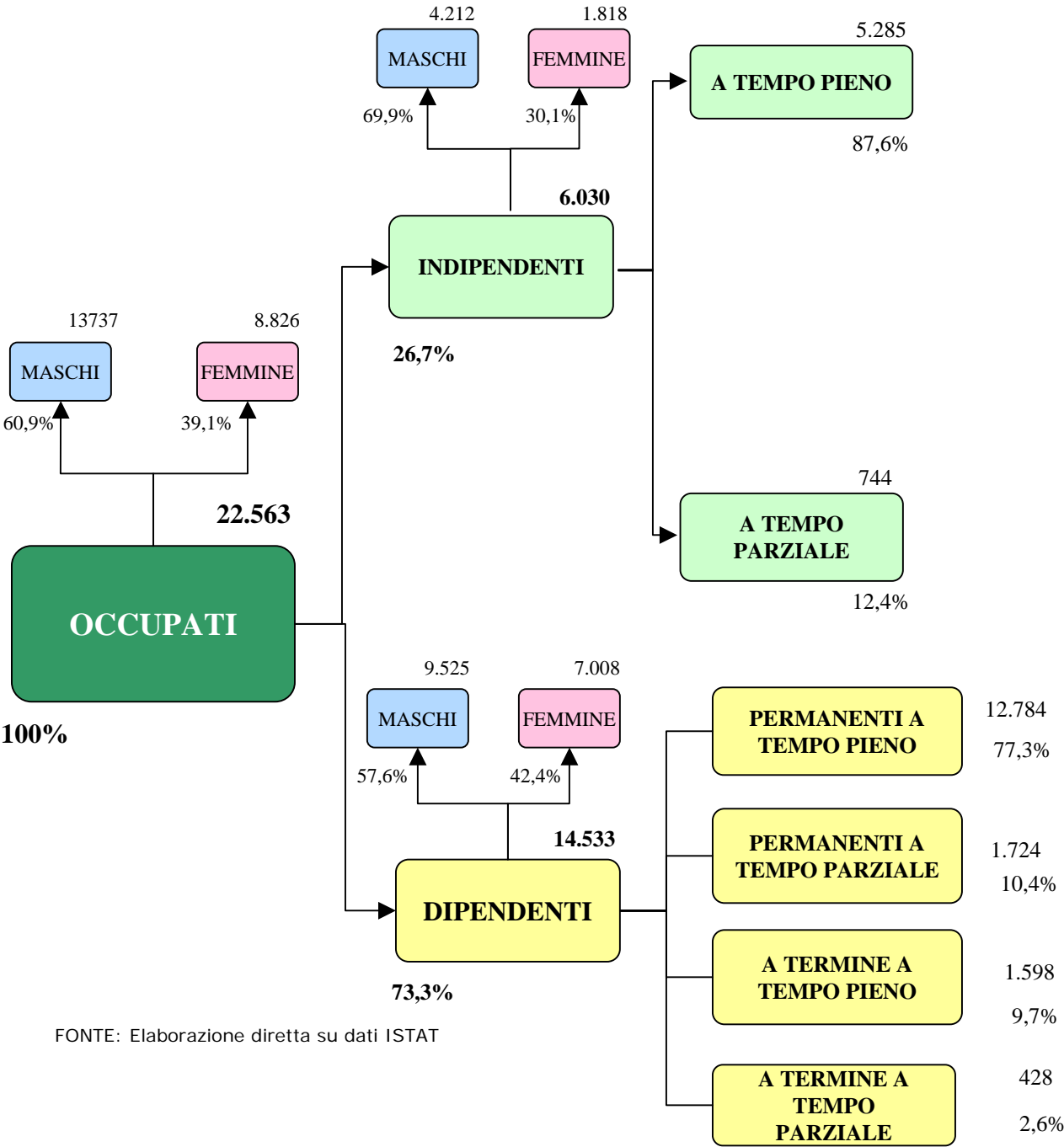

B. L'OCCUPAZIONE**Tav. B2 - Popolazione (15 anni ed oltre) per ripartizione territoriale(*), condizione lavorativa, sesso (composizione %)***anno 2005 (migliaia di unità) (**)*

Ripartizioni territoriali	FORZE DI LAVORO						NON FORZE DI LAVORO		TOTALE POPOLAZIONE	
	occupati		in cerca di occupazione		TOTALE		valore assoluto	valore %	valore assoluto	valore %
	valore assoluto	valore %	valore assoluto	valore %	valore assoluto	valore %				
Maschi										
Nord - ovest	3.923	29%	129	14%	4.052	28%	2.377	25%	6.429	27%
Nord - est	2.854	21%	82	9%	2.936	20%	1.659	18%	4.595	19%
Centro	2.663	19%	139	15%	2.802	19%	1.824	19%	4.626	19%
Mezzogiorno	4.298	31%	552	61%	4.850	33%	3.498	37%	8.348	35%
Italia	13.738	100%	902	100%	14.640	100%	9.358	100%	23.998	100%
Femmine										
Nord - ovest	2.775	31%	178	18%	2.953	30%	3.951	25%	6.904	27%
Nord - est	2.025	23%	119	12%	2.144	22%	2.741	17%	4.885	19%
Centro	1.912	22%	173	18%	2.085	21%	2.990	19%	5.075	20%
Mezzogiorno	2.113	24%	515	52%	2.628	27%	6.370	40%	8.998	35%
Italia	8.825	100%	985	100%	9.810	100%	16.052	100%	25.862	100%
Totale										
Nord - ovest	6.698	30%	307	16%	7.005	29%	6.328	25%	13.333	27%
Nord - est	4.879	22%	201	11%	5.080	21%	4.400	17%	9.480	19%
Centro	4.575	20%	312	17%	4.887	20%	4.814	19%	9.701	19%
Mezzogiorno	6.411	28%	1.067	57%	7.478	31%	9.868	39%	17.346	35%
Italia	22.563	100%	1.887	100%	24.450	100%	25.410	100%	49.860	100%

(*) *adottata dall'ISTAT*(**) *Gli arrotondamenti delle cifre sono effettuati direttamente dal software che elabora i dati, pertanto non sempre si trova realizzata la quadratura verticale e/o orizzontale (nota Istat)***FONTE:** *Istat Rapporto annuale 2005 -Elaborazione diretta su dati Rilevazione continua sulle forze di lavoro*

B. L'OCCUPAZIONE

Tav. B3 - Confronto 2001-2005 dei tassi di attività, occupazione e disoccupazione distinti per sesso

(Valori percentuali)

(età 15 e oltre)

Anno	Tasso di attività			Tasso di occupazione			Tasso di disoccupazione		
	(a)			(b)			(c)		
	Maschi	Femmine	Totale	Maschi	Femmine	Totale	Maschi	Femmine	Totale
2001	61,1	37,7	49,0	56,8	33,1	44,5	7,1	12,2	9,1
2005	61,0	37,9	49,0	57,2	34,1	45,3	6,2	10,0	7,7

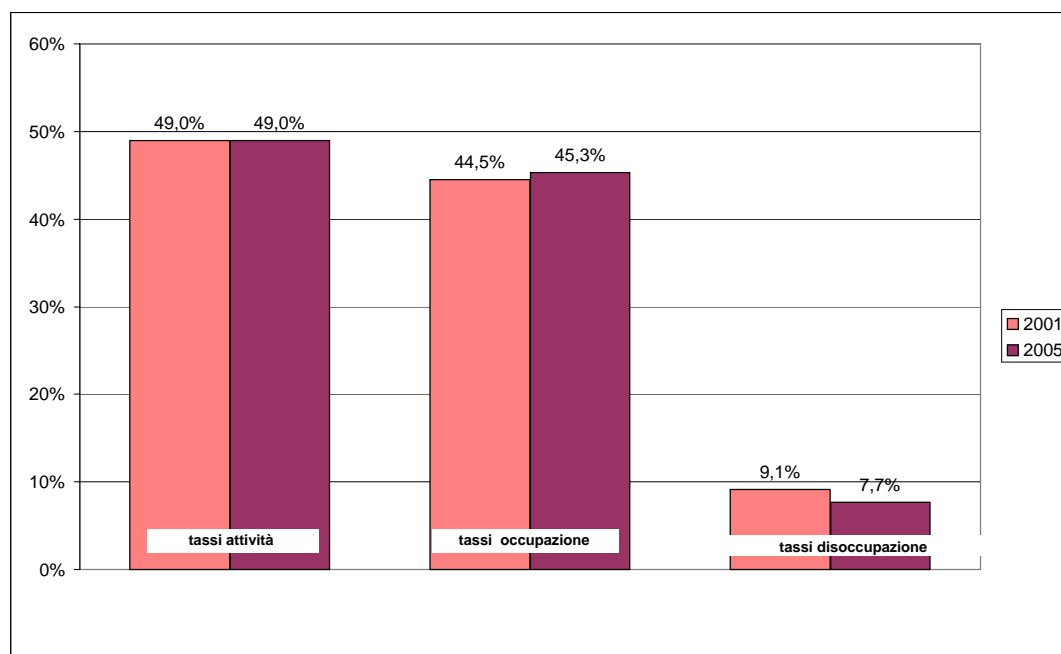

(a) Rapporto percentuale tra il totale delle f.l e la popolazione di 15 anni ed oltre

(b) Rapporto percentuale tra il numero degli occupati e la popolazione di 15 anni ed oltre

(c) Rapporto percentuale tra il numero delle persone in cerca di occupazione e il totale delle forze di lavoro

Fonte: ISTAT - Rapporto annuale 2005

B. L'OCCUPAZIONE**Tav. B4 - Confronto 2001-2005 dei tassi di disoccupazione (*) distinti per sesso e per ripartizione territoriale****(Valori percentuali)**

<i>Anno</i>			
	2001	2005	Differenze 2005-2001
<i>Ripartizioni territoriali</i>			
Maschi			
Nord - ovest	3,9	3,2	-0,7
Nord - est	2,5	2,8	0,3
Centro	5,0	5,0	0,0
Mezzogiorno	13,3	11,4	-1,9
Italia	7,1	6,2	-0,9
Femmine			
Nord - ovest	6,0	6,0	0,0
Nord - est	5,7	5,6	-0,1
Centro	10,5	8,3	-2,2
Mezzogiorno	24,3	19,6	-4,7
Italia	12,2	10,0	-2,2
Totale			
Nord - ovest	4,8	4,4	-0,4
Nord - est	3,9	4,0	0,1
Centro	7,3	6,4	-0,9
Mezzogiorno	17,3	14,3	-3,0
Italia	9,1	7,7	-1,4

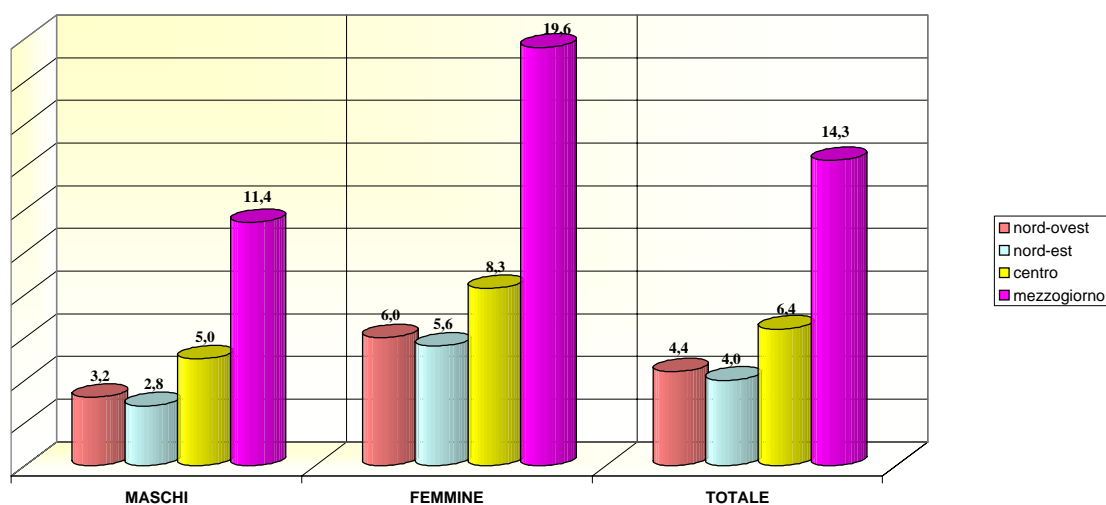
(*) *Rapporto percentuale tra il numero delle persone in cerca di occupazione e il totale delle forze di lavoro***Graf. B4 - Tassi di disoccupazione distinti per sesso e per ripartizione territoriale - Anno 2005***(variazioni percentuali)*

FONTE : Istat- Rapporto annuale 2005

B. L'OCCUPAZIONE**Tav. B5 - Serie 2002-2005 delle unità di lavoro distinte per settore di attività e posizione nella professione***(migliaia di unità)*

UNITA' DI LAVORO (*)												
<i>Anno</i>	AGRICOLTURA			INDUSTRIA			SERVIZI			COMPLESSO		
	Dipendenti	Indipendenti	Totale	Dipendenti	Indipendenti	Totale	Dipendenti	Indipendenti	Totale	Dipendenti	Indipendenti	Totale
2002	488,0	969,0	1.457,0	5.314,3	1.521,8	6.836,1	11.156,0	4.683,1	15.839,1	16.958,3	7.173,9	24.132,2
2003	422,2	966,6	1.388,8	5.331,0	1.551,3	6.882,3	11.239,1	4.772,7	16.011,8	16.992,3	7.290,6	24.282,9
2004	427,9	944,2	1.372,1	5.295,3	1.554,4	6.849,7	11.264,9	4.807,4	16.072,3	16.988,1	7.306,0	24.294,1
2005	443,3	818,7	1.262,0	5.297,1	1.515,4	6.812,5	11.472,7	4.645,0	16.117,7	17.213,1	6.979,1	24.192,2

(*) *Definizione della contabilità nazionale utilizzata nella misurazione del volume di lavoro complessivamente impiegato nell'attività produttiva svolta all'interno del Paese, ricondotto a quantità omogenee in termini di tempo di lavoro.*

FONTE: *Ministero dell'Economia e delle Finanze*

"Relazione Generale sulla Situazione Economica del Paese - Anno 2005"

B. L'OCCUPAZIONE**CONFRONTI
INTERNAZIONALI****Tav. B6 - Tassi di occupazione e disoccupazione - Anno 2005***(Valori percentuali)*

<i>Anno</i>	<i>Tasso di occupazione</i>	<i>Tasso di disoccupazione</i>
<i>Paese</i>	<i>(a)</i>	<i>(b)</i>
Italia	57,7	7,7
Francia	62,8	9,5
Germania	65,3	9,5
Regno Unito	71,5	4,7
Spagna	63,2	9,2
Area euro	63,4	8,6

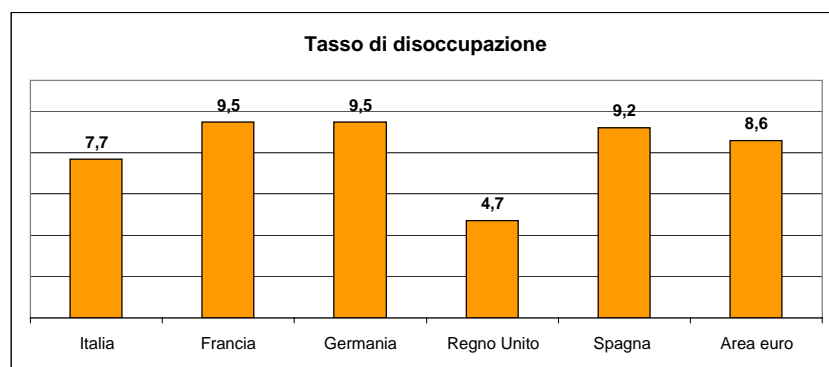
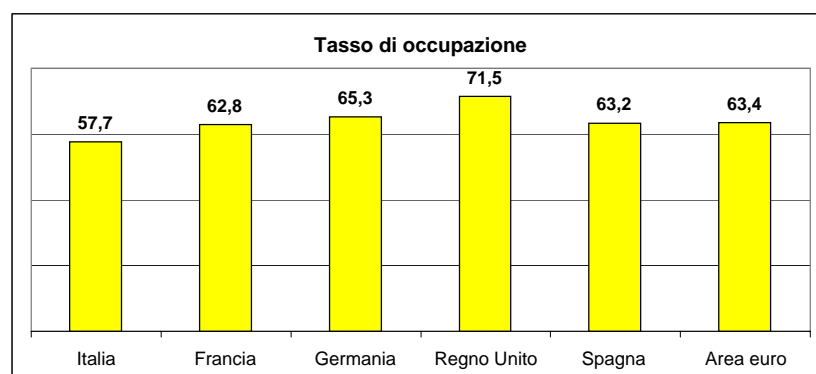

- (a) *Rapporto percentuale tra il numero degli occupati con età 15-64 e la popolazione nella corrispondente classe di età*
- (b) *Rapporto percentuale tra il numero delle persone in cerca di occupazione e il totale delle forze di lavoro*

Fonte: Banca d'Italia

C. LE RETRIBUZIONI E I REDDITI

C. LE RETRIBUZIONI E I REDDITI

Tav. C1 - Serie 2002-2005 delle retribuzioni lorde complessive e per unità da lavoro dipendente distinte per settore di attività
(prezzi correnti)

RETRIBUZIONI LORDE								
<i>Anno</i>	AGRICOLTURA		INDUSTRIA		SERVIZI		TOTALE	
	valore assoluto	variazione %	valore assoluto	variazione %	valore assoluto	variazione %	valore assoluto	variazione %
<i>Valori complessivi (milioni di euro)</i>								
2002	6.498	-	112.995	-	256.090	-	375.583	-
2003	5.844	-10,1%	116.090	2,7%	266.455	4,0%	388.389	3,4%
2004	5.977	2,3%	119.250	2,7%	275.992	3,6%	401.219	3,3%
2005	6.489	8,6%	122.149	2,4%	290.332	5,2%	418.970	4,4%
<i>Valori medi annui per unità di lavoro dipendente (unità di euro)</i>								
2002	13.316	-	21.262	-	22.955	-	22.147	-
2003	13.842	4,0%	21.776	2,4%	23.708	3,3%	22.857	3,2%
2004	13.968	0,9%	22.520	3,4%	24.500	3,3%	23.618	3,3%
2005	14.638	4,8%	23.060	2,4%	25.306	3,3%	24.340	3,1%

FONTE: *Ministero dell'Economia e delle Finanze*
"Relazione Generale sulla Situazione Economica del Paese - Anno 2005"

C. LE RETRIBUZIONI E I REDDITI

Tav. C2 - Serie 2002-2005 dei redditi da lavoro dipendente complessivi e per unità da lavoro dipendente distinti per settore di attività con evidenza degli oneri sociali

REDDITI DA LAVORO DIPENDENTE								
Anno	AGRICOLTURA		INDUSTRIA		SERVIZI		TOTALE	
	valore assoluto	variazione %	valore assoluto	variazione %	valore assoluto	variazione %	valore assoluto	variazione %
	di cui ONERI SOCIALI		di cui ONERI SOCIALI		di cui ONERI SOCIALI		di cui ONERI SOCIALI	
Valori medi annui complessivi (milioni di euro)								
2002	8.061	-	160.606	-	347.343	-	516.010	-
	1.563		47.611		91.253		140.427	
2003	7.399	-8,2%	165.750	3,2%	363.081	4,5%	536.230	3,9%
	1.555		49.660		96.626		147.841	
2004	7.577	2,4%	171.228	3,3%	375.797	3,5%	554.602	3,4%
	1.600		51.978		99.805		153.383	
2005	8.198	8,2%	175.200	2,3%	394.838	5,1%	578.236	4,3%
	1.709		53.051		104.506		159.266	
Valori medi annui per unità di lavoro dipendente (unità di euro)								
2002	16.518	-	30.221	-	31.135	-	30.428	-
	3.203		8.959		8.180		8.281	
2003	17.525	6,1%	31.092	2,9%	32.305	3,8%	31.557	3,7%
	3.683		9.315		8.597		8.700	
2004	17.707	1,0%	32.336	4,0%	33.360	3,3%	32.646	3,5%
	3.739		9.816		8.860		9.029	
2005	18.493	4,4%	33.075	2,3%	34.415	3,2%	33.593	2,9%
	3.855		10.015		9.109		9.253	

FONTE: Elaborazioni dirette su dati della "Relazione Generale sulla Situazione Economica del Paese - Anno 2005"

C. LE RETRIBUZIONI E I REDDITI

Graf. C3 - Serie 2003-2005 delle variazioni annue percentuali delle retribuzioni lorde e dei redditi da lavoro dipendente

(valori medi annui per unità di lavoro dipendente)

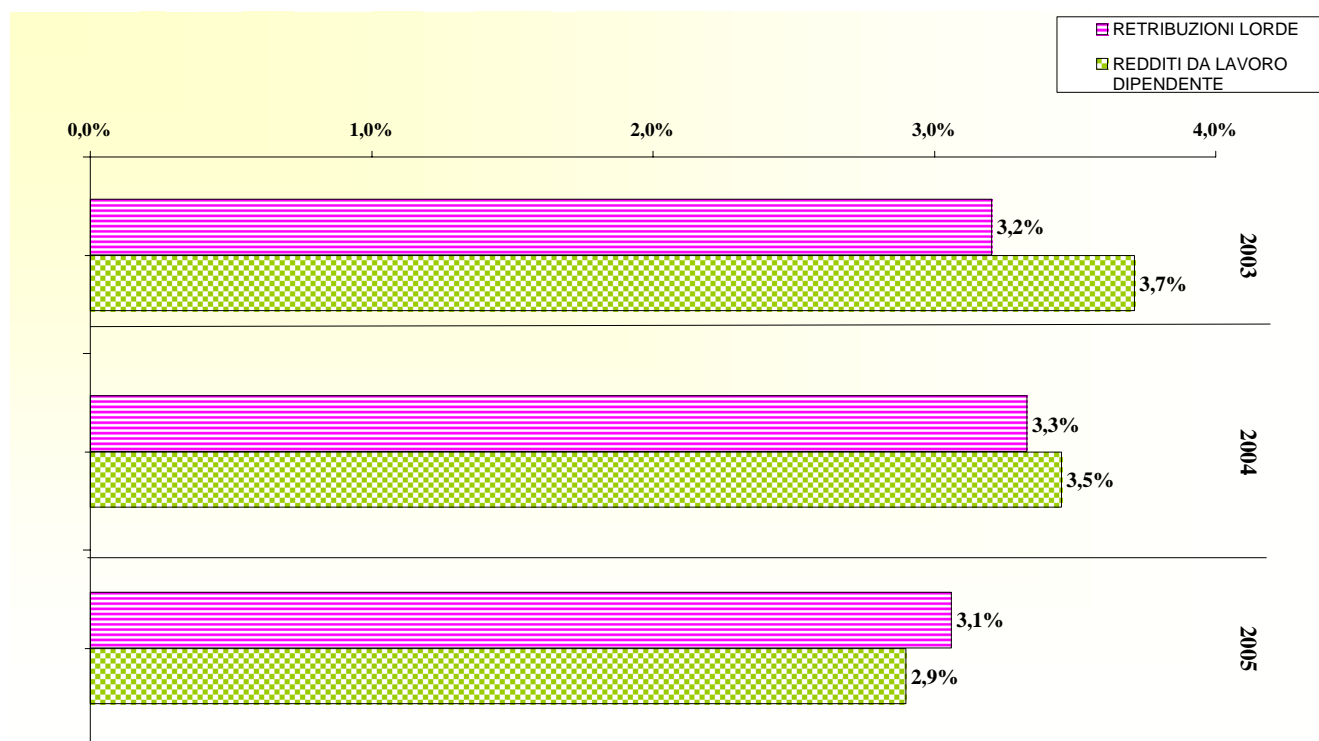

FONTE: *Elaborazioni dirette su dati della "Relazione Generale sulla Situazione Economica del Paese - Anno 2005"*

D. I PREZZI

D. I PREZZI**Tav. D1 - Serie 1990-2005 dell'indice dei prezzi al consumo F.O.I. (*)***(variazioni annue percentuali)*

Anno Voci	1990	1991	1992	1993	1994	1995	1996	1997	1998	1999	2000	2001	2002	2003	2004	2005
INDICE GENERALE	6,1	6,4	5,3	4,2	3,9	5,4	3,9	1,7	1,8	1,6	2,6	2,7	2,4	2,5	2,0	1,7

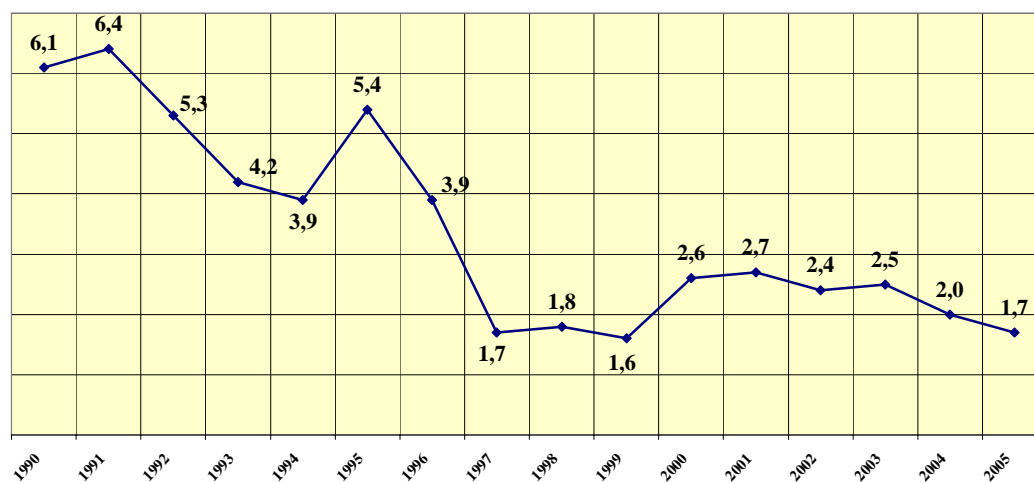
*(*) Famiglie di Operai e Impiegati-esclusi i tabacchi*

Ministero dell'Economia e delle Finanze
"Relazione Generale sulla Situazione Economica del Paese - Anno 2005"

D. I PREZZI

**CONFRONTI
INTERNAZIONALI**

Tav. D2 - Serie 2003-2005 dell'indice armonizzato dei prezzi al consumo(*)

(variazioni annue percentuali)

<i>Anno \ Paese</i>	Italia	Francia	Germania	Regno Unito	Spagna	Area Euro
2003	2,8	2,2	1,0	1,4	3,1	2,1
2004	2,3	2,3	1,8	1,3	3,1	2,1
2005	2,2	1,9	1,9	2,0	3,4	2,2

(*) *Indice dei prezzi al dettaglio calcolato per ciascun paese dell'area dell'EURO dal rispettivo Istituto nazionale di statistica sulla base delle metodologie comuni indicate dall'Eurostat.*

Graf. D2 - Indice armonizzato dei prezzi al consumo Anno 2005*)

(Variazioni annue percentuali)

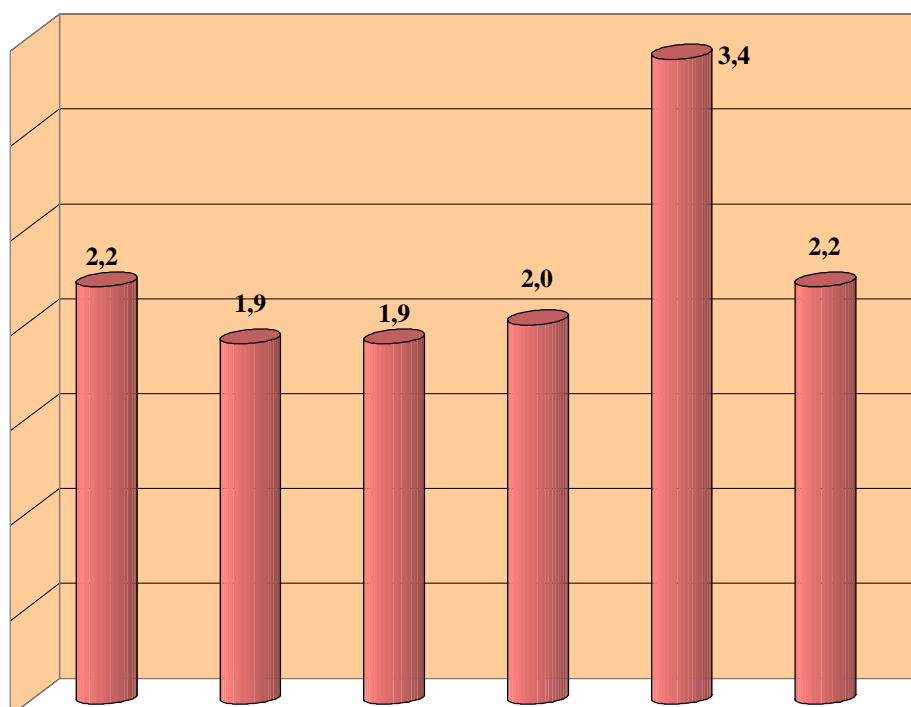

FONTE: ISTAT - "Rapporto annuale 2005"

E. LA FINANZA PUBBLICA

E. LA FINANZA PUBBLICA

Tav.E1 - Serie 2002-2005 del Conto Economico delle Amministrazioni Pubbliche

(Milioni di euro)

<i>Anno</i>	AMMINISTRAZIONI PUBBLICHE (a)	
	<i>Valore Totale</i>	<i>di cui</i> ENTI DI PREVIDENZA
<i>Entrate</i>		
2002	576.898	220.954
2003	601.852	225.625
2004	619.024	243.686
2005	629.117	249.991
<i>Uscite</i>		
2002	613.983	208.912
2003	647.888	226.722
2004	666.676	236.864
2005	687.291	244.693
<i>Indebitamento (-) o Accreditamento (+)</i>		
2002	-37.085	12.042
2003	-46.036	-1.097
2004	-47.652	6.822
2005	-58.174	5.298

(a) Conto elaborato secondo il Sistema dei Conti Nazionali SEC 95.

Fonte: *Ministero dell'Economia e delle Finanze*

"Relazione Generale sulla Situazione Economica del Paese - Anno 2005"

E. LA FINANZA PUBBLICA

Tav. E2 - Serie 2002-2005 del prelievo tributario e contributivo operato dalle Amministrazioni Pubbliche (a)

Anno	PRELIEVO FISCALE		PRELIEVO CONTRIBUTIVO	IMPOSTE CONTO CAPITALE	PRELIEVO COMPLESSIVO
	Imposte dirette	Imposte indirette	Contributi sociali		
Valori assoluti (milioni di euro)					
2002	179.554	185.174	161.275	2.986	528.989
2003	178.745	186.770	168.776	17.932	552.223
2004	185.400	195.398	176.550	7.912	565.260
2005	189.052	201.859	182.416	1.808	575.135
Incidenza percentuale sul P.I.L.					
2002	13,9%	14,3%	12,5%	0,2%	40,8%
2003	13,4%	14,0%	12,6%	1,3%	41,4%
2004	13,3%	14,1%	12,7%	0,6%	40,7%
2005	13,3%	14,2%	12,9%	0,1%	40,6%

(a) Conto elaborato secondo il Sistema dei Conti Nazionali SEC 95.

FONTE: *Elaborazioni dirette su dati della "Relazione Generale sulla Situazione Economica del Paese - Anno 2005"*
Ministero dell'Economia e delle Finanze

E. LA FINANZA PUBBLICA

Tav. E3 - Serie 2000-2005 dei principali indicatori di Bilancio Pubblico

(in % del PIL)

<i>Indicatore</i> <i>Anno</i>	PRESSIONE FISCALE <i>(a)</i>	DEBITO PUBBLICO <i>(b)</i>	INDEBITAMENTO NETTO <i>(c)</i>
2000	41,6	109,2	0,8
2001	41,3	108,7	3,1
2002	40,8	105,5	2,9
2003	41,4	104,3	3,4
2004	40,7	103,9	3,4
2005	40,6	106,4	4,1

(a) Rapporto percentuale tra il complesso delle entrate tributarie e contributive (comprese le imposte in conto capitale) delle Amministrazioni Pubbliche e il PIL.

(b) Rapporto percentuale tra la consistenza delle passività del settore pubblico (calcolata secondo lo schema contabile SEC95 a partire dal 1995) e il PIL.

(c) Rapporto percentuale tra il saldo tra le entrate e le uscite complessive del Conto Economico Consolidato delle Amministrazioni Pubbliche e il PIL. La procedura per il calcolo dell'indebitamento è quella definita "procedura di deficit eccessivo" che consente la detrazione di interessi passivi con un conseguente impatto positivo sull'indebitamento.

FONTE: *Banca Dati Istat*

E. LA FINANZA PUBBLICA

**Tav. E4 - Serie 2002-2005 del Conto Economico Consolidato della Protezione Sociale -
Totale delle Istituzioni**

(milioni di euro)

	2002	2003	2004	2005
A - ENTRATE				
Contributi sociali	196.802	205.577	214.202	222.622
Dei datori di lavoro	143.018	150.504	154.114	162.165
Effettivi	132.899	140.017	145.759	151.738
Figurativi	10.119	10.487	10.355	10.427
Dei lavoratori	53.351	54.537	57.524	59.868
Dipendenti	33.945	34.555	35.751	37.829
Indipendenti	19.406	19.982	21.773	22.038
Dei non lavoratori	433	536	564	590
Contribuzioni diverse	142.473	139.999	160.618	158.331
Amministrazione centrale	104.950	100.290	121.817	117.346
Amministrazione locale	34.502	36.999	35.876	38.332
Altre istituzioni	3.021	2.710	2.925	2.653
Redditi da capitale	986	879	841	660
Altre entrate	2.045	2.083	2.175	2.253
Totale	342.306	348.538	377.836	383.866
<i>in % del PIL</i>	<i>26,4%</i>	<i>26,1%</i>	<i>27,2%</i>	<i>27,1%</i>
B - USCITE				
Prestazioni	315.783	331.834	350.016	362.560
In denaro	233.020	246.101	256.313	264.374
In natura	82.763	85.733	93.703	98.186
Contribuzioni diverse	854	1.065	873	944
Servizi amministrativi	9.114	9.456	9.788	9.874
Altre uscite	2.030	1.899	1.765	1.780
Totale	327.781	344.254	362.442	375.158
<i>in % del PIL</i>	<i>25,3%</i>	<i>25,8%</i>	<i>26,1%</i>	<i>26,5%</i>
C - SALDO	14.525	4.284	15.394	8.708

Fonte: Ministero dell'Economia e delle Finanze

"Relazione Generale sulla Situazione Economica del Paese - Anno 2005"

E. LA FINANZA PUBBLICA

Tav. E5 - Serie 2002-2005 delle Prestazioni di Protezione Sociale
Analisi per funzione

(milioni di euro)

<i>Funzione</i> \ <i>Anno</i>	2002		2003		2004		2005	
	<i>valore assoluto</i>	<i>in % del PIL</i>	<i>valore assoluto</i>	<i>in % del PIL</i>	<i>valore assoluto</i>	<i>in % del PIL</i>	<i>valore assoluto</i>	<i>in % del PIL</i>
TOTALE ISTITUZIONI	315.783	24,4%	331.834	24,8%	350.016	25,2%	362.560	25,6%
<i>Previdenza</i>	216.276	16,7%	228.098	17,1%	237.256	17,1%	245.051	17,3%
<i>Sanità</i>	74.027	5,7%	76.366	5,7%	83.932	6,0%	88.064	6,2%
<i>Assistenza</i>	25.480	2,0%	27.370	2,0%	28.828	2,1%	29.445	2,1%
di cui: Istituzioni delle Amministrazioni Pubbliche	293.586	22,7%	306.773	23,0%	324.679	23,4%	336.081	23,7%
<i>Previdenza</i>	197.334	15,2%	206.482	15,5%	215.570	15,5%	222.369	15,7%
<i>Sanità</i>	74.027	5,7%	76.366	5,7%	83.932	6,0%	88.064	6,2%
<i>Assistenza</i>	22.225	1,7%	23.925	1,8%	25.177	1,8%	25.648	1,8%

FONTE: *Ministero dell'Economia e delle Finanze*
"Relazione Generale sulla Situazione Economica del Paese - Anno 2005"

E. LA FINANZA PUBBLICA

Tav. E6 - Prestazioni di Protezione Sociale dell'anno 2005

Analisi per rischio, evento o bisogno tutelato

(milioni di euro)

<i>RISCHIO, EVENTO o BISOGNO</i>	TOTALE ISTITUZIONI	<i>di cui: Istituzioni delle Amministrazioni Pubbliche</i>
● Malattia	95.356	91.097
● Invalidità	21.597	21.424
● Famiglia	15.942	13.073
● Vecchiaia	184.544	165.929
● Superstiti	36.811	36.545
● Disoccupazione	7.248	7.248
● Abitazione	381	381
● Altro	681	384
TOTALE	362.560	336.081

FONTE: *Ministero dell'Economia e delle Finanze*

"Relazione Generale sulla Situazione Economica del Paese - Anno 2005"

E. LA FINANZA PUBBLICA

**CONFRONTI
INTERNAZIONALI**

Tav. E7 - Principali indicatori di Bilancio Pubblico dei paesi industriali
(in % del PIL)

<i>Paese</i> \ <i>Anno</i>	2002	2003	2004	2005
<i>Pressione Fiscale</i>				
Italia	40,8	41,4	40,7	40,6
Francia	44,5	44,4	44,7	45,7
Germania	40,5	40,6	39,8	39,7
Regno Unito	36,0	36,0	36,6	37,8
Spagna	35,0	35,1	35,6	36,6
Area Euro	40,8	40,8	40,6	40,9
<i>Debito Pubblico</i>				
Italia	105,5	104,3	103,9	106,4
Francia	58,2	62,4	64,4	66,8
Germania	60,3	63,8	65,5	67,7
Regno Unito	37,6	39,0	40,8	42,8
Spagna	52,5	48,9	46,4	43,2
Area Euro	68,1	69,3	69,8	70,8
<i>Indebitamento Netto</i>				
Italia	2,9	3,4	3,4	4,1
Francia	3,2	4,2	3,7	2,9
Germania	3,7	4,0	3,7	3,3
Regno Unito	1,6	3,3	3,3	3,5
Spagna	0,3	0,0	0,1	-1,1
Area Euro	2,5	3,0	2,8	2,4

Fonte: *Banca Dati Istat*

F. I DATI DELL' INPS

F. I DATI DELL' INPS**Tav. F1 - Serie 1990-2005 delle entrate ed uscite correnti dell'INPS (a) con evidenza delle componenti**
(milioni di euro)

Anno	ENTRATE CORRENTI					USCITE CORRENTI					SALDO CORRENTE
	Entrate contributive	Trasferimenti attivi	Altre entrate correnti	Totale		Prestazioni istituzionali	Trasferimenti passivi	Altre uscite correnti	Totale		
				Valore assoluto	Indici 1990=100				Valore assoluto	Indici 1990=100	
1990	68.431	24.182	1.404	94.016	100,0	70.505	22.425	7.351	100.281	100,0	-6.265
1991	76.191	24.982	1.543	102.716	109,3	76.905	21.697	7.087	105.689	105,4	-2.973
1992	83.731	26.382	1.557	111.669	118,8	85.748	21.711	7.247	114.707	114,4	-3.038
1993	82.860	24.332	2.755	109.948	116,9	90.011	18.656	7.766	116.434	116,1	-6.486
1994	83.683	27.560	2.542	113.785	121,0	93.854	18.944	6.973	119.770	119,4	-5.986
1995	88.763	29.512	3.099	121.375	129,1	99.026	19.700	6.281	125.007	124,7	-3.632
1996	93.042	29.732	2.662	125.437	133,4	105.651	19.921	5.871	131.443	131,1	-6.006
1997	97.440	31.986	2.813	132.238	140,7	114.972	21.425	5.010	141.406	141,0	-9.168
1998	84.361	40.045	2.571	126.977	135,1	116.384	4.031	4.129	124.544	124,2	2.433
1999	86.084	48.339	3.702	138.124	146,9	129.321	2.616	4.756	136.692	136,3	1.432
2000	89.085	53.428	3.379	145.892	155,2	136.779	2.336	5.234	144.349	143,9	1.543
2001	94.015	58.429	3.485	155.929	165,9	143.323	2.941	7.305	153.568	153,1	2.361
2002	98.913	62.445	4.088	165.446	176,0	152.699	2.653	8.169	163.521	163,1	1.925
2003	106.103	65.701	3.690	175.494	186,7	163.079	2.311	8.355	173.745	173,3	1.749
2004	113.834	67.511	3.216	184.561	196,3	171.043	2.003	7.532	180.578	180,1	3.983
2005	116.764	68.431	3.130	188.324	200,3	176.807	2.087	9.205	188.099	187,6	225

*(a) Dati finanziari di competenza***FONTE:** *INPS - Rendiconti Generali*

F. I DATI DELL' INPS**Tav. F2 - Serie 2001-2005 delle pensioni vigenti al 31 dicembre**

<div><div>Macro gestioni</div><div>Anno</div></div>	GESTIONI PREVIDENZIALI			GESTIONI INTERVENTI DELLO STATO	GESTIONE INVALIDI CIVILI	TOTALE
Numero delle pensioni						
	Vecchiaia e anzianità	Invalità e inabilità	Indirette e reversibilità			
2001	8.029.891	2.103.961	3.546.944	1.901.345	1.527.647	17.109.788
2002	8.239.309	2.001.163	3.568.192	1.858.170	1.683.769	17.350.603
2003 (*)	8.493.189	1.903.311	3.602.841	1.790.386	1.814.695	17.604.422
2004	8.689.702	1.815.724	3.613.039	1.773.550	1.986.690	17.878.705
2005	8.836.189	1.697.511	3.631.017	1.683.399	2.081.892	17.930.008
Importo medio annuo (unità di euro)						
2001	9.685	6.243	5.645	3.863	4.546	7.318
2002	10.100	6.425	5.824	4.075	4.646	7.622
2003	10.763	6.726	6.132	4.281	4.764	8.101
2004	11.125	6.887	6.300	4.378	4.790	8.346
2005	11.391	7.048	6.469	4.457	4.854	8.573

(*) Dal 2003 è compresa la gestione "Fondo Pensioni Lavoratori ex Inpdai"

INPS - Rendiconti Generali

F. I DATI DELL' INPS**Tav. F3 - Serie 2001-2005 delle pensioni liquidate nell'anno**

<div><div>Macro gestioni</div><div>Anno</div></div>	GESTIONI PREVIDENZIALI			GESTIONI INTERVENTI DELLO STATO	GESTIONE INVALIDI CIVILI	TOTALE
Numero delle pensioni						
	Vecchiaia e anzianità	Invalidità e inabilità	Indirette e reversibilità			
2001	364.296	43.112	176.684	60.609	263.067	907.768
2002	415.293	45.701	194.397	58.284	355.666	1.069.341
2003 (*)	429.258	47.245	191.339	54.012	370.214	1.092.068
2004	443.790	45.861	184.003	49.551	362.267	1.085.472
2005	415.260	54.708	202.273	53.987	410.373	1.136.601
Importo medio annuo (unità di euro)						
2001	10.761	7.804	5.546	3.100	4.195	7.191
2002	11.204	8.124	5.912	3.626	4.320	7.408
2003	11.331	8.237	6.037	3.459	4.423	7.538
2004	12.269	8.422	6.296	3.610	4.560	8.126
2005	10.792	8.306	6.371	3.743	4.623	7.323

(*) Dal 2003 è compresa la gestione "Fondo Pensioni Lavoratori ex Inpdai"

INPS - Rendiconti Generali

ISTITUTO NAZIONALE DELLA PREVIDENZA SOCIALE

SEDE CENTRALE IN ROMA

FONDO PENSIONI LAVORATORI DIPENDENTI

INDICAZIONI DI CARATTERE STATISTICO

(Allegato al Rendiconto per l'anno 2005)

A - FONDO PENSIONI LAVORATORI DIPENDENTI

(al netto delle contabilità separate)

FONDO PENSIONI LAVORATORI DIPENDENTI
(al netto delle contabilità separate)

INDICE DELLE TAVOLE

Valori economici di bilancio (anni 1990 - 2005):

- Tav. 1 - Gettito contributivo e spesa per rate di pensione
Tav. 2 - Risultato d'esercizio e situazione patrimoniale netta

Serie storiche dei trattamenti pensionistici (anni 1980 - 2005):

- Tav. 3 - Pensioni vigenti alla fine degli anni dal 1980 al 2005
Tav. 4 - Indici sull'evoluzione degli importi medi delle pensioni vigenti a fine anno
Tav. 5 - Pensioni liquidate negli anni dal 1980 al 2005
Tav. 6 - Indici sull'evoluzione degli importi medi delle pensioni liquidate

N.B.: Il numero e l'importo delle pensioni riportati nella tavv. 3 e 5 e gli indici ad esse connessi delle tavv. 4 e 6 si riferiscono ai valori di competenza per i quali sono state effettuate le opportune operazioni di integrazione e decontabilizzazione. Pertanto, questi si discostano dai rispettivi valori indicati nelle tavole successive, in cui le classificazioni statistiche riguardano le pensioni contabilizzate che prescindono dalle predette operazioni.

Distribuzioni delle pensioni vigenti al 1° gennaio 2006:

N.B.I valori si riferiscono alle pensioni contabilizzate

- Tav. 7 - Pensioni vigenti al 1° gennaio 2006 ripartite per categoria e sesso
- Tav. 8 - Pensioni vigenti al 1° gennaio 2006 ripartite per categoria, regione e sesso
- Tav. 9 - Pensioni vigenti al 1° gennaio 2006 ripartite per area geografica e categoria
- Tav. 10 - Importi medi delle pensioni vigenti al 1° gennaio 2006 ripartite per area geografica e categoria
- Tav. 11- Pensioni vigenti al 1° gennaio 2006 ripartite per categoria, sesso e classe di età del titolare
- Tav. 12 - Pensioni vigenti al 1° gennaio 2006 ripartite per categoria, anno di decorrenza e sesso
- Tav. 13 - Pensioni vigenti al 1° gennaio 2006 ripartite per categoria, sesso e tipo di importo
- Tav. 14 - Pensioni vigenti al 1° gennaio 2006 con integrazione al minimo
- Tav. 15 - Pensioni vigenti al 1° gennaio 2006 con maggiorazione sociale
- Tav. 16 - Pensioni vigenti al 1° gennaio 2006 con maggiorazione agli ex combattenti
- Tav. 17 - Pensioni vigenti al 1° gennaio 2006 con assegno al nucleo familiare
- Tav. 18 - Pensioni vigenti al 1° gennaio 2006 con integrazione a 516,46 Euro

Valori economici di bilancio (anni 1990 - 2005)

(per gli anni fino al 2001 le grandezze economiche di bilancio, originariamente espresse in lire, sono state convertite in Euro)

FPLD (al netto delle contabilità separate)

Tav. 1 - Gettito contributivo e spesa per rate di pensione

(milioni di Euro)

Anno	Contributi (1)	Prestazioni			Contributi per 100 lire di prestazioni a carico della Gestione
		A carico del Fondo	A carico della G.I.A.S.	Complessive	
1990	28.349	37.407	10.539	47.946	76
1991	31.782	40.859	11.569	52.428	78
1992	34.199	45.914	12.250	58.164	74
1993	35.591	51.220	10.053	61.273	69
1994	36.178	52.485	11.795	64.280	69
1995	37.522	54.227	13.448	67.675	69
1996	46.563	57.834	13.992	71.826	81
1997	48.932	63.360	14.181	77.541	77
1998	50.363	61.740	17.298	79.038	82
1999	53.399	64.304	17.089	81.393	83
2000	56.271	65.883	17.207	83.090	85
2001	59.428	68.543	18.166	86.709	87
2002	63.274	71.358	19.510	90.868	89
2003	66.460	74.284	20.054	94.338	89
2004	71.851	77.422	20.638	98.060	93
2005	73.332	79.989	20.852	100.841	92

(1) Comprensivi delle quote di partecipazione degli iscritti.

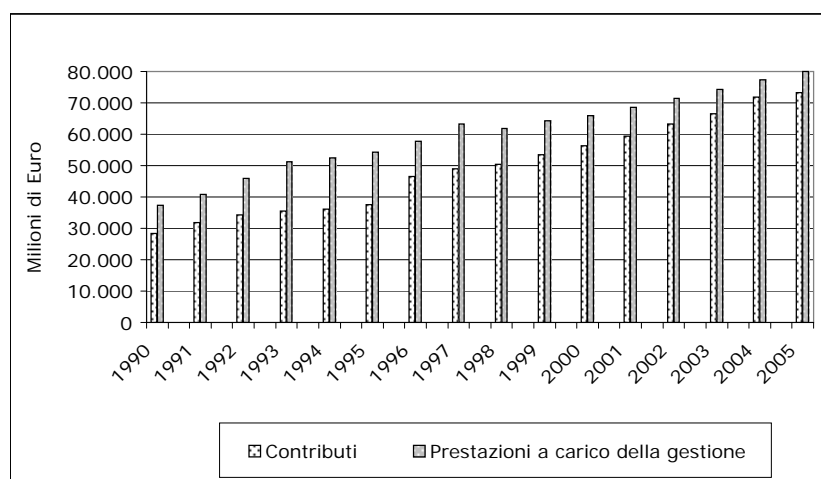

FPLD (al netto delle contabilità separate)

Tav. 2 - Risultato d' esercizio e situazione patrimoniale netta

(milioni di Euro)

Anno	Entrate	Uscite	Risultato di esercizio	Situazione patrimoniale
1990	33.524	39.061	-5.537	-24.785
1991	37.912	42.750	-4.838	-29.623
1992	40.192	47.735	-7.543	-37.166
1993	42.414	53.611	-11.197	-48.363
1994	43.509	55.168	-11.659	-60.022
1995	44.285	57.316	-13.031	-73.053
1996	54.886	60.999	-6.113	-79.166
1997	57.691	66.951	-9.260	-88.426
1998	59.770	65.745	-5.975	-94.401
1999	63.874	68.692	-4.818	-99.219
2000	66.338	70.137	-3.799	-103.018
2001	70.316	72.713	-2.397	-105.415
2002	74.708	75.434	-726	-106.141
2003	77.287	78.945	-1.658	-107.799
2004	83.248	81.152	2.096	-105.703
2005	85.456	83.210	2.246	-103.457

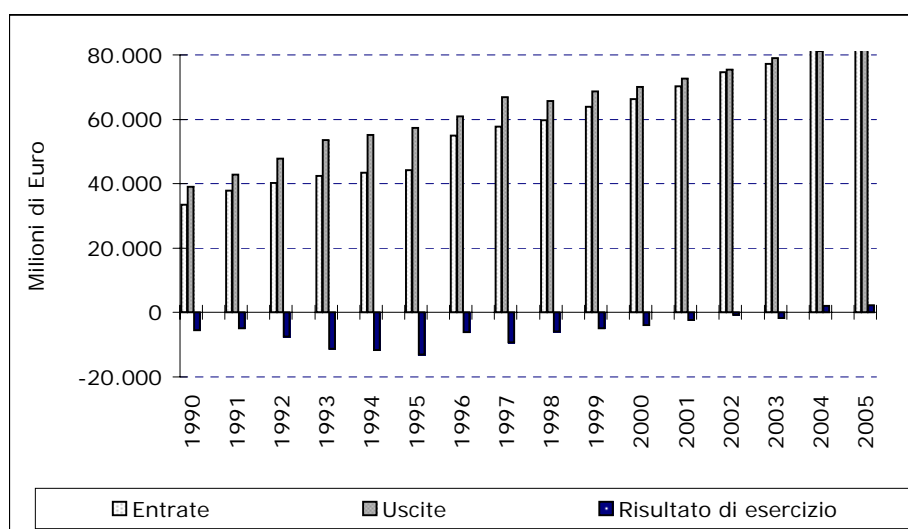

Serie storiche dei trattamenti pensionistici (anni 1980 - 2005)

(gli importi medi relativi agli anni fino al 2001, originariamente espressi in lire, sono stati convertiti in Euro)

FPLD (al netto delle contabilità separate)

Tav. 3 - Pensioni vigenti alla fine degli anni dal 1980 al 2005

(importi annui medi in Euro)

Anno	Vecchiaia e anzianità		Invalidità e inabilità		Superstiti		Complesso		Pensioni di invalidità per 100 pensioni di vecchiaia
	numero	importo medio annuo	numero	importo medio annuo	numero	importo medio annuo	numero	importo medio annuo	
1980	3.265.816	1.686,45	3.115.267	1.332,87	2.088.839	920,98	8.469.922	1.367,62	95
1981	3.361.325	2.191,03	3.138.821	1.706,93	2.133.824	1.155,69	8.633.970	1.759,16	93
1982	3.470.190	2.585,28	3.141.763	2.015,87	2.192.795	1.393,68	8.804.748	2.085,34	91
1983	3.585.748	3.158,12	3.113.218	2.465,60	2.223.369	1.675,93	8.922.335	2.547,13	87
1984	3.728.603	3.498,75	2.981.895	2.667,03	2.282.057	1.847,20	8.992.555	2.803,84	80
1985	3.846.283	3.943,58	2.951.884	3.005,00	2.328.246	2.074,93	9.126.413	3.163,29	77
1986	3.975.137	4.225,87	2.888.988	3.193,28	2.371.020	2.262,25	9.235.145	3.398,71	73
1987	4.095.700	4.562,56	2.835.324	3.411,49	2.421.394	2.500,65	9.352.418	3.679,76	69
1988	4.226.026	4.910,45	2.756.736	3.616,04	2.455.054	2.734,51	9.437.816	3.966,33	65
1989	4.360.947	5.526,55	2.682.105	4.068,69	2.495.928	3.116,46	9.538.980	4.486,03	62
1990	4.490.242	6.027,07	2.613.051	4.383,84	2.542.344	3.431,48	9.645.637	4.897,78	58
1991	4.664.227	6.569,34	2.532.811	4.708,43	2.583.519	3.745,44	9.780.557	5.341,50	54
1992	4.892.640	6.885,15	2.470.269	4.886,77	2.642.562	3.936,72	10.005.471	5.613,05	50
1993	5.049.663	7.169,95	2.398.335	5.099,06	2.693.528	4.174,18	10.141.526	5.884,55	47
1994	5.130.007	7.734,51	2.301.645	5.340,22	2.719.184	4.390,35	10.150.836	6.295,79	45
1995	5.260.188	7.780,80	2.207.090	5.432,40	2.751.872	4.519,61	10.219.150	6.395,41	42
1996	5.358.443	8.313,32	2.102.414	5.728,59	2.754.193	4.900,74	10.215.050	6.861,24	39
1997	5.401.303	8.770,11	2.004.283	5.884,71	2.764.508	5.153,13	10.170.094	7.218,27	37
1998	5.429.551	9.042,35	1.910.776	5.988,64	2.788.396	5.250,69	10.128.723	7.422,44	35
1999	5.480.810	9.329,90	1.857.413	6.136,12	2.789.258	5.361,55	10.127.481	7.651,21	34
2000	5.435.327	9.613,22	1.760.658	6.232,68	2.798.840	5.444,08	9.994.825	7.850,23	32
2001	5.458.774	9.981,22	1.679.764	6.425,11	2.810.865	5.674,59	9.949.403	8.164,15	31
2002	5.527.186	10.420,02	1.594.869	6.602,30	2.811.900	5.851,50	9.933.955	8.513,93	29
2003	5.554.710	10.840,27	1.515.044	6.829,09	2.807.937	6.085,83	9.877.691	8.873,49	27
2004	5.596.532	11.238,87	1.444.786	6.977,29	2.795.729	6.250,79	9.837.047	9.195,33	26
2005	5.582.438	11.550,62	1.347.226	7.117,84	2.788.160	6.416,39	9.717.824	9.463,01	24

FPLD (al netto delle contabilità separate)

Numero delle pensioni vigenti a fine anno nel periodo 1980-2005

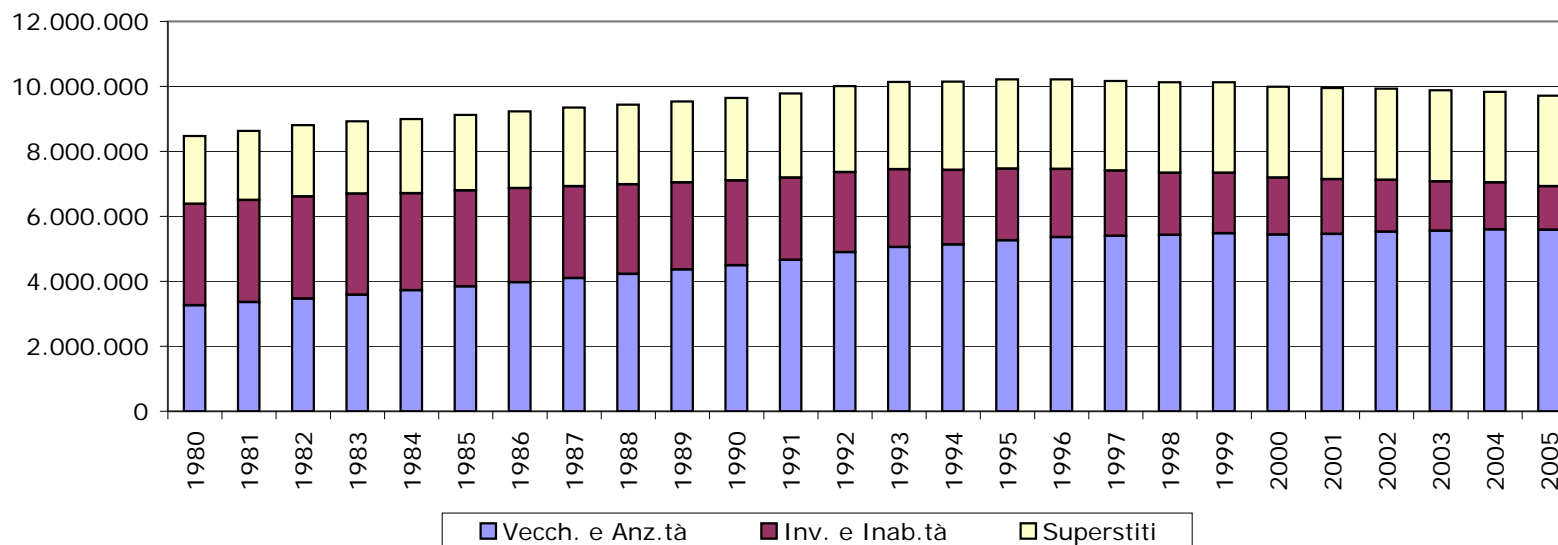

Pensioni di invalidità per 100 pensioni di vecchiaia vigenti a fine anno

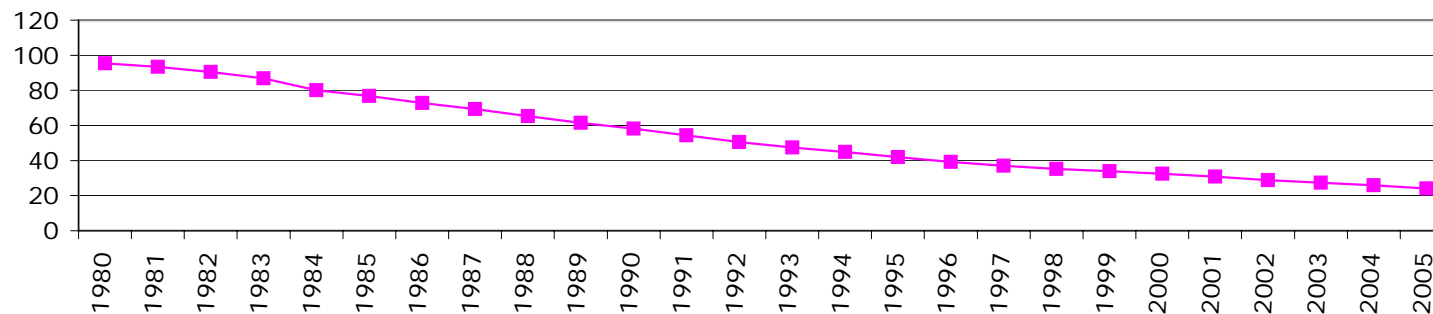

FPLD (al netto delle contabilità separate)

Tav. 4 - Indici sull'evoluzione degli importi medi delle pensioni vigenti alla fine degli anni dal 1980 al 2005

Anni	Numeri indice degli importi medi di pensione vigenti a fine anno (anno 1980 = 100)							
	in moneta corrente				in moneta 1980			
	Vecchiaia ed anzianità	Invalidità ed inabilità	Superstiti	Totale	Vecchiaia ed anzianità	Invalidità ed inabilità	Superstiti	Totale
1980	100,0	100,0	100,0	100,0	100,0	100,0	100,0	100,0
1981	129,9	128,1	125,5	128,6	109,5	107,9	105,7	108,4
1982	153,3	151,2	151,3	152,5	111,0	109,5	109,6	110,4
1983	187,3	185,0	182,0	186,2	117,9	116,5	114,6	117,3
1984	207,5	200,1	200,6	205,0	118,1	114,0	114,2	116,8
1985	233,8	225,5	225,3	231,3	122,6	118,2	118,1	121,3
1986	250,6	239,6	245,6	248,5	123,8	118,4	121,4	122,8
1987	270,5	256,0	271,5	269,1	127,8	120,9	128,3	127,1
1988	291,2	271,3	296,9	290,0	131,1	122,1	133,6	130,5
1989	327,7	305,3	338,4	328,0	138,4	128,9	142,9	138,5
1990	357,4	328,9	372,6	358,1	142,2	130,9	148,3	142,5
1991	389,5	353,3	406,7	390,6	145,7	132,1	152,1	146,1
1992	408,3	366,6	427,5	410,4	144,8	130,1	151,7	145,6
1993	425,2	382,6	453,2	430,3	144,7	130,2	154,3	146,5
1994	458,6	400,7	476,7	460,3	150,2	131,2	156,2	150,8
1995	461,4	407,6	490,7	467,6	143,5	126,7	152,6	145,4
1996	492,9	429,8	532,1	501,7	147,5	128,6	159,2	150,1
1997	520,0	441,5	559,5	527,8	153,0	129,9	164,6	155,3
1998	536,2	449,3	570,1	542,7	154,9	129,8	164,7	156,8
1999	553,2	460,4	582,2	559,5	157,4	131,0	165,6	159,2
2000	570,0	467,6	591,1	574,0	158,1	129,7	164,0	159,2
2001	591,8	482,1	616,2	597,0	159,9	130,2	166,4	161,3
2002	617,9	495,3	635,4	622,5	163,0	130,6	167,6	164,2
2003	642,8	512,4	660,8	648,8	165,5	131,9	170,1	167,0
2004	512,9	408,8	540,9	522,7	168,2	132,1	171,3	169,7
2005	446,8	353,1	460,4	453,8	170,0	132,5	172,9	171,7

FPLD (al netto delle contabilità separate)

Tav. 5 - Pensioni liquidate negli anni dal 1980 al 2005

(importi annui medi in Euro)

Anno	Vecchiaia e anzianità		Invalidità e inabilità		Superstiti		Complesso		Pensioni di invalidità per 100 pensioni di vecchiaia
	numero	importo medio annuo	numero	importo medio annuo	numero	importo medio annuo	numero	importo medio annuo	
1980	171.579	1.787,22	111.890	1.208,95	178.594	967,68	462.063	1.330,43	65
1981	251.380	2.293,21	147.367	1.688,18	146.696	1.385,69	545.443	1.885,67	59
1982	237.109	2.820,64	120.713	1.941,38	157.453	1.464,88	515.275	2.200,38	51
1983	251.091	3.397,10	85.432	2.412,23	124.744	1.815,19	461.267	2.786,88	34
1984	259.224	3.941,14	77.598	2.688,71	145.486	1.856,77	482.308	3.110,90	30
1985	280.604	4.200,15	62.581	2.821,09	144.804	2.070,16	487.989	3.391,25	22
1986	305.184	4.489,27	56.102	2.945,10	138.229	2.445,24	499.515	3.750,20	18
1987	294.193	4.735,36	63.898	3.152,62	150.654	2.702,65	508.745	3.934,63	22
1988	303.442	5.120,27	57.060	3.502,94	153.063	2.822,45	513.565	4.255,73	19
1989	334.449	5.514,00	55.810	3.766,73	163.117	3.031,82	553.376	4.606,12	17
1990	320.712	5.738,68	49.415	4.162,45	159.532	3.381,77	529.659	4.881,73	15
1991	320.546	6.550,54	48.365	4.692,00	150.720	3.716,65	519.631	5.555,58	15
1992	338.845	7.704,16	46.707	5.111,67	155.752	4.007,28	541.304	6.416,74	14
1993	286.597	7.061,31	43.609	5.656,35	153.674	4.140,15	483.880	6.006,97	15
1994	222.505	9.714,28	38.940	6.484,31	152.293	4.418,61	413.738	7.461,00	18
1995	246.676	9.744,94	34.259	6.901,40	144.853	4.624,01	425.788	7.774,01	14
1996	191.353	10.654,36	31.558	7.030,83	150.178	4.937,96	373.089	8.046,86	16
1997	199.503	12.477,10	30.058	7.041,76	152.735	5.021,47	382.296	9.071,07	15
1998	204.904	11.304,49	28.892	7.530,21	143.667	5.167,95	377.463	8.679,96	14
1999	173.064	12.648,04	26.984	7.746,04	136.465	5.294,68	336.513	9.272,98	16
2000	162.065	12.459,80	28.811	7.977,07	146.364	5.434,67	337.240	9.027,89	18
2001	187.912	12.677,60	27.660	7.994,17	133.167	5.636,51	348.739	9.617,48	15
2002	221.470	12.810,49	29.533	8.357,10	143.424	5.892,11	394.427	9.961,33	13
2003	216.851	13.053,11	30.816	8.402,87	139.578	6.030,03	387.245	10.151,67	14
2004	230.631	13.733,86	29.980	8.455,85	131.729	6.244,50	392.340	10.815,98	13
2005	181.212	12.054,07	36.323	8.320,73	143.467	6.325,58	361.002	9.401,85	20

FPLD (al netto delle contabilità separate)

Numero delle pensioni liquidate nell'anno nel periodo 1980-2005

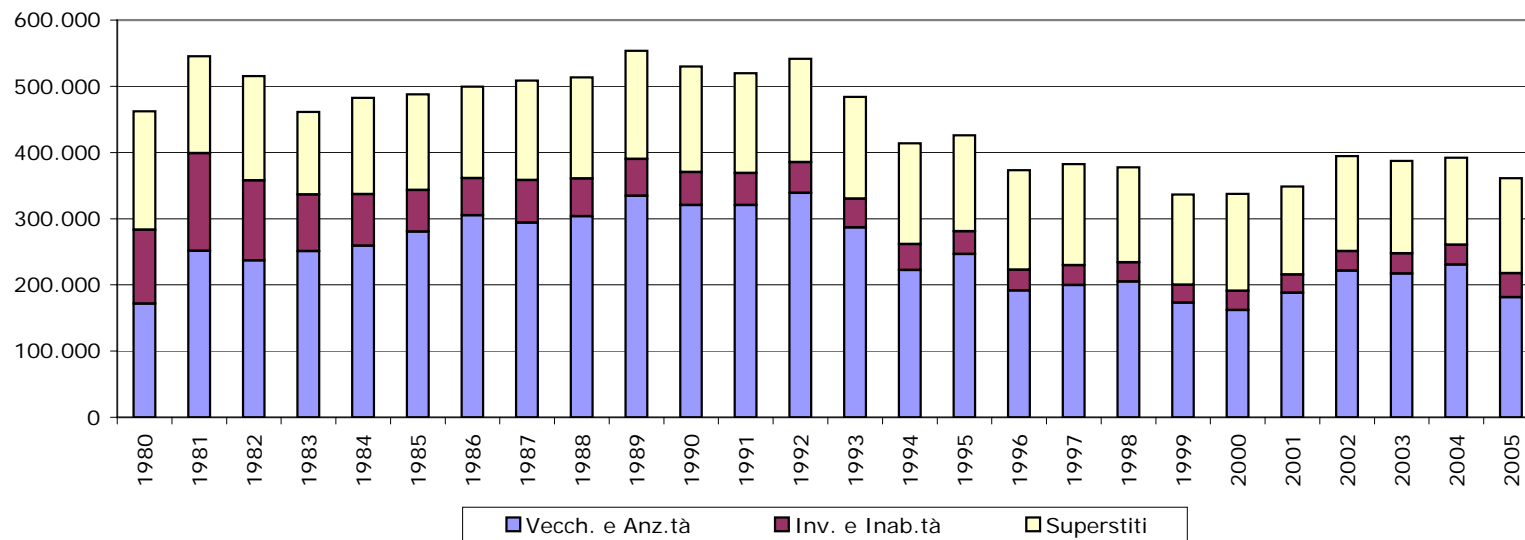

Pensioni di invalidità per 100 pensioni di vecchiaia liquidate nell'anno

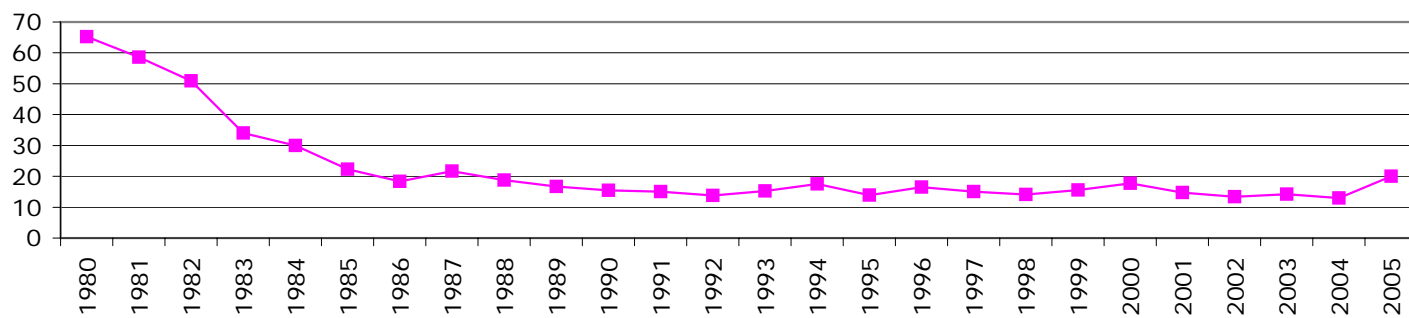

FPLD (al netto delle contabilità separate)

Tav. 6 - Indici sull'evoluzione degli importi medi delle pensioni liquidate negli anni dal 1980 al 2005

Anni	Numeri indice degli importi medi delle pensioni liquidate nell'anno (anno 1980 = 100)							
	in moneta corrente				in moneta 1980			
	Vecchiaia ed anzianità	Invalità ed inabilità	Superstiti	Totale	Vecchiaia ed anzianità	Invalità ed inabilità	Superstiti	Totale
1980	100,0	100,0	100,0	100,0	100,0	100,0	100,0	100,0
1981	128,3	139,6	143,2	141,7	108,1	117,6	120,6	119,4
1982	157,8	160,6	151,4	165,4	114,3	116,3	109,6	119,8
1983	190,1	199,5	187,6	209,5	119,7	125,6	118,1	131,9
1984	220,5	222,4	191,9	233,8	125,6	126,7	109,3	133,2
1985	235,0	233,3	213,9	254,9	123,2	122,4	112,2	133,7
1986	251,2	243,6	252,7	281,9	124,1	120,4	124,9	139,3
1987	265,0	260,8	279,3	295,7	125,2	123,2	131,9	139,7
1988	286,5	289,7	291,7	319,9	129,0	130,4	131,3	144,0
1989	308,5	311,6	313,3	346,2	130,3	131,5	132,3	146,2
1990	321,1	344,3	349,5	366,9	127,8	137,0	139,1	146,0
1991	366,5	388,1	384,1	417,6	137,1	145,1	143,6	156,2
1992	431,1	422,8	414,1	482,3	152,9	150,0	146,9	171,1
1993	395,1	467,9	427,8	451,5	134,5	159,3	145,7	153,7
1994	543,5	536,4	456,6	560,8	178,1	175,7	149,6	183,7
1995	545,3	570,9	477,8	584,3	169,5	177,5	148,6	181,7
1996	596,1	581,6	510,3	604,8	178,4	174,0	152,7	181,0
1997	698,1	582,5	518,9	681,8	205,4	171,3	152,6	200,6
1998	632,5	622,9	534,1	652,4	182,8	180,0	154,3	188,5
1999	707,7	640,7	547,1	697,0	201,3	182,3	155,7	198,3
2000	697,2	659,8	561,6	678,6	193,4	183,0	155,8	188,2
2001	709,3	661,2	582,5	722,9	191,6	178,6	157,3	195,3
2002	716,8	691,3	608,9	748,7	189,0	182,3	160,6	197,5
2003	730,4	695,1	623,1	763,0	188,0	178,9	160,4	196,4
2004	768,4	699,4	645,3	813,0	193,9	176,5	162,9	205,2
2005	674,5	688,3	653,7	706,7	167,4	170,8	162,2	175,4

Pensioni vigenti al 1° gennaio 2006

FPLD

**Tavola 7 – Pensioni vigenti al 1° gennaio 2006 ripartite per categoria e sesso
(importi in euro)**

Categoria	Maschi		Femmine		Complesso	
	Numero	Imp.medio	Numero	Imp.medio	Numero	Imp.medio
Vecchiaia e prepens.	1.509.225	841,48	2.243.839	530,86	3.753.064	655,77
Anzianità	1.482.811	1.460,98	313.558	1.163,96	1.796.369	1.409,13
TOT. VECCHIAIA	2.992.036	1148,49	2.557.397	608,48	5.549.433	899,63
Invalidità ante L.222/84	427.422	620,22	616.291	450,83	1.043.713	520,20
Assegno di invalidità	154.102	608,32	78.044	472,24	232.146	562,57
Pensione di inabilità	38.066	1.008,65	13.361	718,87	51.427	933,36
TOT. INVALIDITÀ	619.590	641,12	707.696	458,25	1.327.286	543,62
Superstiti di assicurato	46.162	360,76	474.320	475,19	520.482	465,04
Superstiti di pensionato	241.142	354,60	1.997.153	524,44	2.238.295	506,14
TOT. SUPERSTITI	287.304	355,59	2.471.473	514,99	2.758.777	498,39
TOTALE	3.898.930	1.009,44	5.736.566	549,67	9.635.496	735,71

FPLD**Tavola 8 – Pensioni vigenti al 1° gennaio 2006 ripartite per regione e sesso****Categoria: Vecchiaia e prepensionamenti**

Regioni	Maschi	Femmine	Totale
PIEMONTE	117.601	248.679	366.280
VALLE D'AOSTA	3.594	3.558	7.152
LOMBARDIA	206.800	577.341	784.141
LIGURIA	62.809	77.652	140.461
TRENTINO ALTO ADIGE	20.112	40.542	60.654
VENETO	104.401	188.327	292.728
FRIULI VENEZIA GIULIA	43.422	57.389	100.811
EMILIA ROMAGNA	106.016	229.707	335.723
TOSCANA	107.378	152.023	259.401
UMBRIA	25.636	31.466	57.102
MARCHE	50.452	54.844	105.296
LAZIO	129.852	148.381	278.233
ABRUZZO	38.428	25.703	64.131
MOLISE	11.748	5.855	17.603
CAMPANIA	129.928	103.845	233.773
PUGLIA	107.020	110.533	217.553
BASILICATA	18.592	14.398	32.990
CALABRIA	66.494	63.328	129.822
SICILIA	128.581	82.845	211.426
SARDEGNA	30.361	27.423	57.784
Totale	1.509.225	2.243.839	3.753.064

FPLD**segue Tavola 8 – Pensioni vigenti al 1° gennaio 2006 ripartite
per regione e sesso****Categoria: Anzianità**

Regioni	Maschi	Femmine	Totale
PIEMONTE	182.901	50.083	232.984
VALLE D'AOSTA	2.896	347	3.243
LOMBARDIA	418.018	112.163	530.181
LIGURIA	49.780	6.057	55.837
TRENTINO ALTO ADIGE	24.427	3.233	27.660
VENETO	137.887	23.744	161.631
FRIULI VENEZIA GIULIA	42.072	7.023	49.095
EMILIA ROMAGNA	122.658	37.140	159.798
TOSCANA	90.862	17.065	107.927
UMBRIA	17.609	2.942	20.551
MARCHE	24.463	4.429	28.892
LAZIO	94.465	14.559	109.024
ABRUZZO	17.401	2.609	20.010
MOLISE	3.469	242	3.711
CAMPANIA	53.324	5.477	58.801
PUGLIA	83.276	14.335	97.611
BASILICATA	6.841	627	7.468
CALABRIA	17.516	4.361	21.877
SICILIA	69.340	5.185	74.525
SARDEGNA	23.606	1.937	25.543
Totale	1.482.811	313.558	1.796.369

FPLD**segue Tavola 8 – Pensioni vigenti al 1° gennaio 2006 ripartite
per regione e sesso****Categoria: Invalidità e inabilità**

Regioni	Maschi	Femmine	Totale
PIEMONTE	29.008	50.010	79.018
VALLE D'AOSTA	2.172	1.715	3.887
LOMBARDIA	46.609	69.494	116.103
LIGURIA	15.219	21.680	36.899
TRENTINO ALTO ADIGE	6.412	8.598	15.010
VENETO	24.351	27.609	51.960
FRIULI VENEZIA GIULIA	9.565	15.005	24.570
EMILIA ROMAGNA	31.257	62.759	94.016
TOSCANA	33.148	44.535	77.683
UMBRIA	13.397	14.725	28.122
MARCHE	24.650	28.642	53.292
LAZIO	52.099	62.754	114.853
ABRUZZO	19.641	12.679	32.320
MOLISE	4.965	3.945	8.910
CAMPANIA	73.837	67.566	141.403
PUGLIA	60.345	69.744	130.089
BASILICATA	13.192	12.243	25.435
CALABRIA	40.475	45.966	86.441
SICILIA	88.375	58.762	147.137
SARDEGNA	30.873	29.265	60.138
Totale	619.590	707.696	1.327.286

FPLD**segue Tavola 8 – Pensioni vigenti al 1° gennaio 2006 ripartite
per regione e sesso****Categoria: Superstiti**

Regioni	Maschi	Femmine	Totale
PIEMONTE	27.876	213.993	241.869
VALLE D'AOSTA	480	6.272	6.752
LOMBARDIA	57.060	452.901	509.961
LIGURIA	8.733	92.817	101.550
TRENTINO ALTO ADIGE	3.952	38.279	42.231
VENETO	18.738	195.171	213.909
FRIULI VENEZIA GIULIA	6.239	83.772	90.011
EMILIA ROMAGNA	29.803	190.964	220.767
TOSCANA	18.701	165.500	184.201
UMBRIA	4.334	38.171	42.505
MARCHE	7.137	66.993	74.130
LAZIO	19.403	184.070	203.473
ABRUZZO	3.891	51.541	55.432
MOLISE	1.115	14.102	15.217
CAMPANIA	21.352	173.901	195.253
PUGLIA	20.291	143.196	163.487
BASILICATA	3.253	24.258	27.511
CALABRIA	12.630	85.374	98.004
SICILIA	16.468	193.089	209.557
SARDEGNA	5.848	57.109	62.957
Totale	287.304	2.471.473	2.758.777

FPLD**segue Tavola 8 – Pensioni vigenti al 1° gennaio 2006 ripartite
per regione e sesso****Complesso delle categorie**

Regioni	Maschi	Femmine	Totale
PIEMONTE	357.386	562.765	920.151
VALLE D'AOSTA	9.142	11.892	21.034
LOMBARDIA	728.487	1.211.899	1.940.386
LIGURIA	136.541	198.206	334.747
TRENTINO ALTO ADIGE	54.903	90.652	145.555
VENETO	285.377	434.851	720.228
FRIULI VENEZIA GIULIA	101.298	163.189	264.487
EMILIA ROMAGNA	289.734	520.570	810.304
TOSCANA	250.089	379.123	629.212
UMBRIA	60.976	87.304	148.280
MARCHE	106.702	154.908	261.610
LAZIO	295.819	409.764	705.583
ABRUZZO	79.361	92.532	171.893
MOLISE	21.297	24.144	45.441
CAMPANIA	278.441	350.789	629.230
PUGLIA	270.932	337.808	608.740
BASILICATA	41.878	51.526	93.404
CALABRIA	137.115	199.029	336.144
SICILIA	302.764	339.881	642.645
SARDEGNA	90.688	115.734	206.422
Totale	3.898.930	5.736.566	9.635.496

FPLD**Tavola 9 - Pensioni vigenti al 1° gennaio 2006 ripartite per area geografica e categoria di pensione****Frequenze assolute**

Categoria	Nord Ovest	Nord Est	Centro	Sud e Isole	Totale
Vecchiaia e prepens.	1.298.034	789.916	700.032	965.082	3.753.064
Anzianità	822.245	398.184	266.394	309.546	1.796.369
Invalidità e inabilità	235.907	185.556	273.950	631.873	1.327.286
Superstiti	860.132	566.918	504.309	827.418	2.758.777
Complesso	3.216.318	1.940.574	1.744.685	2.733.919	9.635.496

Distribuzione per area geografica

Categoria	Nord Ovest	Nord Est	Centro	Sud e Isole	Totale
Vecchiaia e prepens.	34,6%	21,0%	18,7%	25,7%	100,0%
Anzianità	45,8%	22,2%	14,8%	17,2%	100,0%
Invalidità e inabilità	17,8%	14,0%	20,6%	47,6%	100,0%
Superstiti	31,2%	20,5%	18,3%	30,0%	100,0%
Complesso	33,4%	20,1%	18,1%	28,4%	100,0%

Distribuzione per categoria di pensione

Categoria	Nord Ovest	Nord Est	Centro	Sud e Isole	Totale
Vecchiaia e prepens.	40,4%	40,7%	40,1%	35,3%	39,0%
Anzianità	25,6%	20,5%	15,3%	11,3%	18,6%
Invalidità e inabilità	7,3%	9,6%	15,7%	23,1%	13,8%
Superstiti	26,7%	29,2%	28,9%	30,3%	28,6%
Complesso	100,0%	100,0%	100,0%	100,0%	100,0%

FPLD**Tavola 10 – Importi medi delle pensioni vigenti al 1° gennaio 2006 ripartite per area geografica e categoria di pensione****Importi medi (in euro)**

Categoria	Nord Ovest	Nord Est	Centro	Sud e Isole	Totale
Vecchiaia e prepens.	693,00	629,86	698,66	595,79	655,77
Anzianità	1464,22	1371,08	1558,26	1183,41	1409,13
Invalidità e inabilità	610,21	553,13	546,89	514,54	543,62
Superstiti	565,44	489,48	496,46	435,96	498,39
Complesso	849,97	733,60	747,64	595,17	735,71

Rapporto percentuale degli importi medi per area geografica

Categoria	Nord Ovest	Nord Est	Centro	Sud e Isole	Totale
Vecchiaia e prepens.	105,7%	96,0%	106,5%	90,9%	100,0%
Anzianità	103,9%	97,3%	110,6%	84,0%	100,0%
Invalidità e inabilità	112,2%	101,7%	100,6%	94,7%	100,0%
Superstiti	113,5%	98,2%	99,6%	87,5%	100,0%
Complesso	115,5%	99,7%	101,6%	80,9%	100,0%

Rapporto percentuale degli importi medi per categoria di pensione

Categoria	Nord Ovest	Nord Est	Centro	Sud e Isole	Totale
Vecchiaia e prepens.	81,5%	85,9%	93,4%	100,1%	89,1%
Anzianità	172,3%	186,9%	208,4%	198,8%	191,5%
Invalidità e inabilità	71,8%	75,4%	73,1%	86,5%	73,9%
Superstiti	66,5%	66,7%	66,4%	73,2%	67,7%
Complesso	100,0%	100,0%	100,0%	100,0%	100,0%

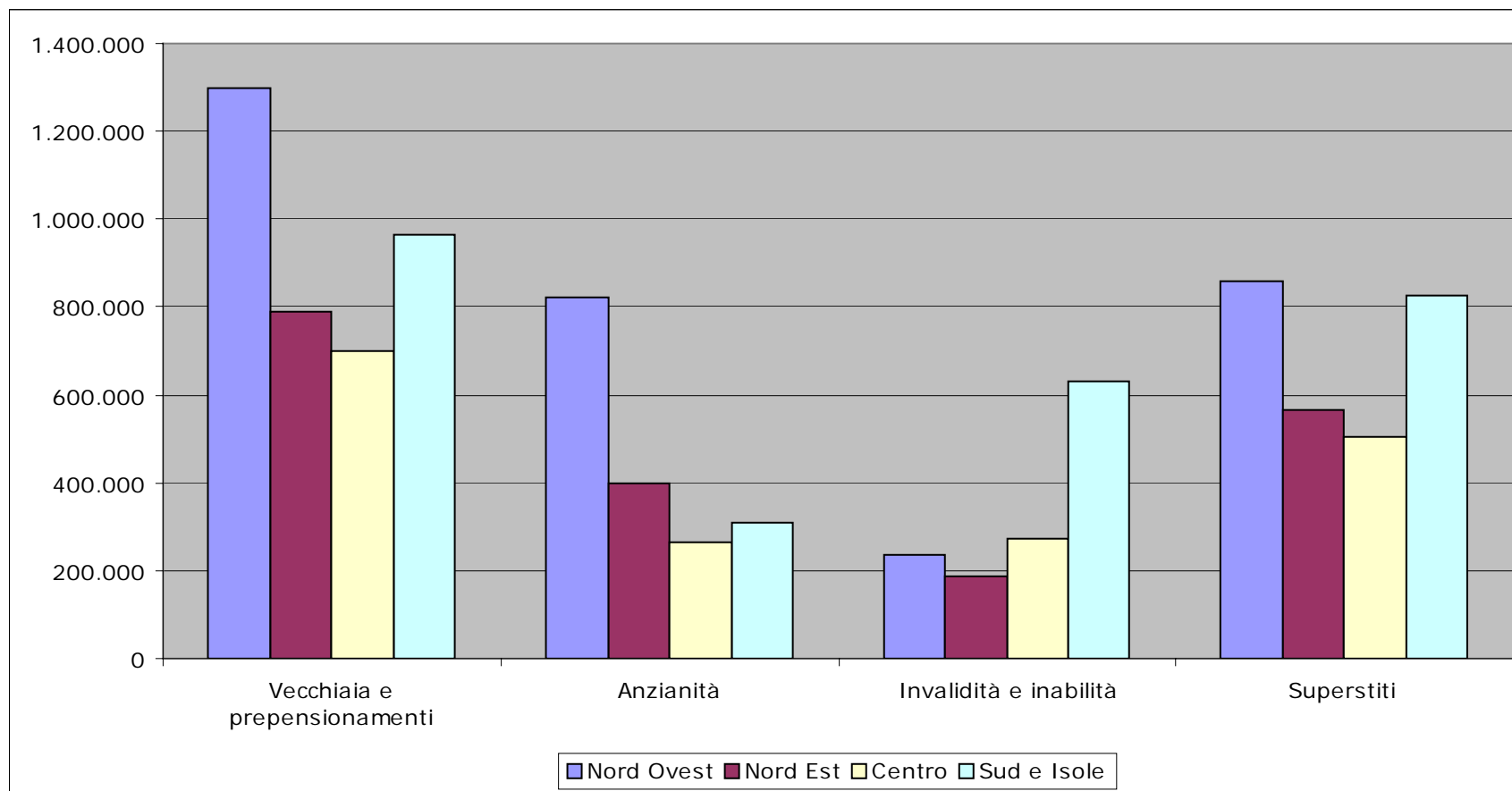
FPLD**Grafico: Distribuzione delle pensioni vigenti al 1° gennaio 2006 per area geografica e categoria**

FPLD

Grafico: Distribuzione degli importi medi mensili delle pensioni vigenti al 1° gennaio 2006 per categoria e area geografica

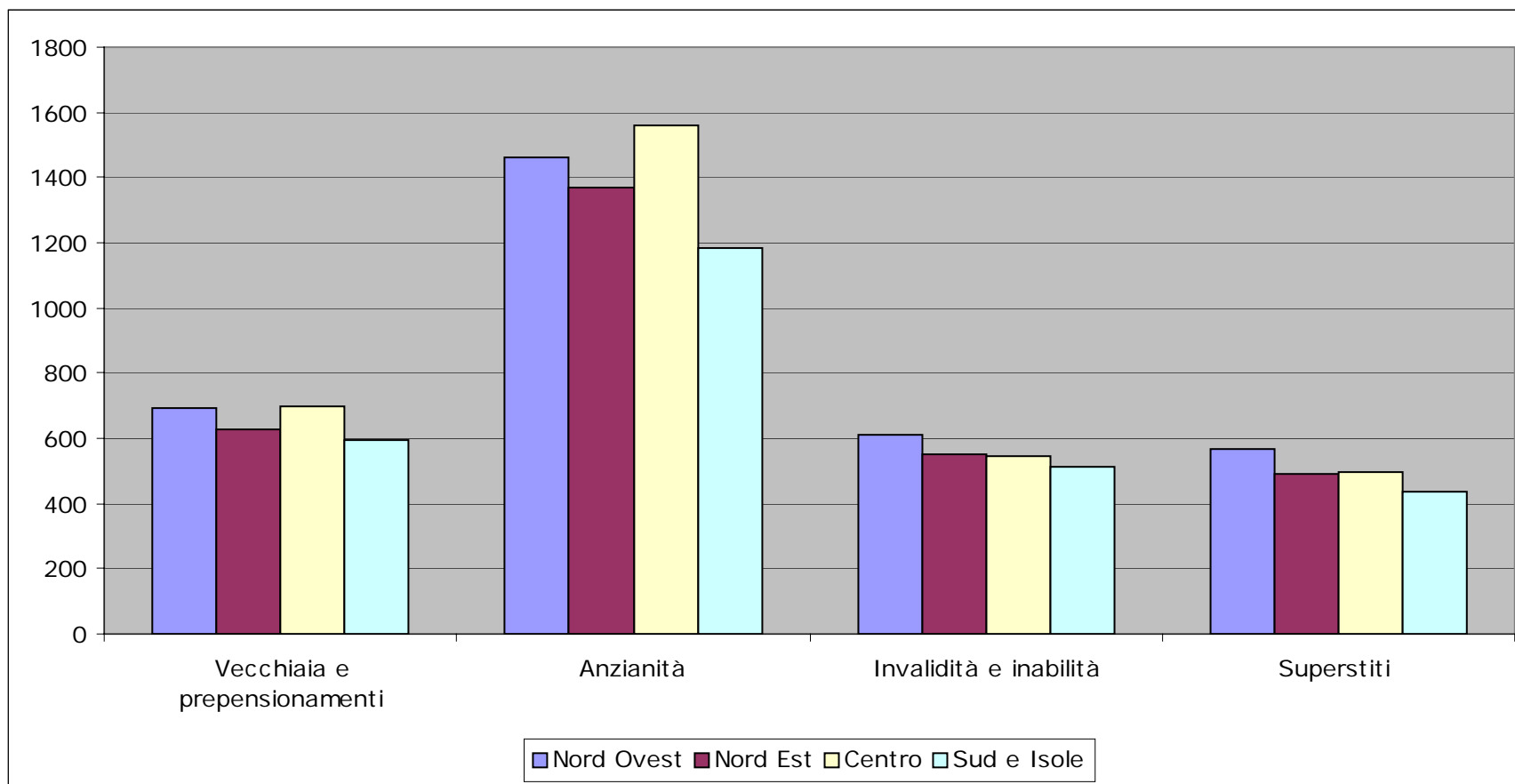

FPLD**Tavola 11 – Pensioni vigenti al 1° gennaio 2006 ripartite per sesso e classe d'età del titolare****Categoria: Vecchiaia e prepensionamenti**

Classe di età	Maschi	Femmine	Totale
fino a 39	4	1	5
da 40 a 49	183	52	235
da 50 a 54	3.553	1.569	5.122
da 55 a 59	18.779	11.474	30.253
da 60 a 64	47.391	286.309	333.700
da 65 a 69	207.577	532.786	740.363
da 70 a 79	825.958	904.467	1.730.425
80 e oltre	405.780	507.181	912.961
Totale	1.509.225	2.243.839	3.753.064
Età media	75,5	73,3	74,2

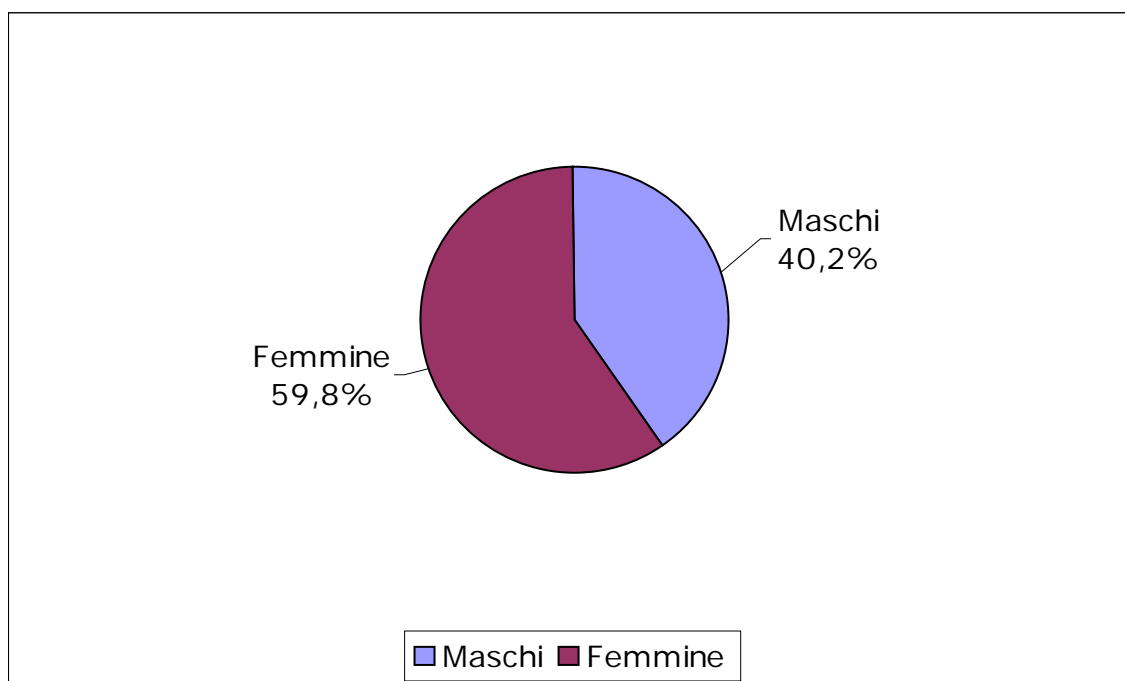
Ripartizione per sesso delle pensioni di vecchiaia e dei prepensionamenti

FPLD

**segue Tavola 11 – Pensioni vigenti al 1° gennaio 2006
ripartite per sesso e classe d'età del titolare**

Categoria : Anzianità

Classe di età	Maschi	Femmine	Totale
fino a 39	1	-	1
da 40 a 49	1.548	88	1.636
da 50 a 54	25.224	5.983	31.207
da 55 a 59	305.696	107.997	413.693
da 60 a 64	362.839	95.143	457.982
da 65 a 69	377.478	39.795	417.273
da 70 a 79	313.802	42.221	356.023
80 e oltre	96.223	22.331	118.554
Totale	1.482.811	313.558	1.796.369
Età media	66,0	64,1	65,6

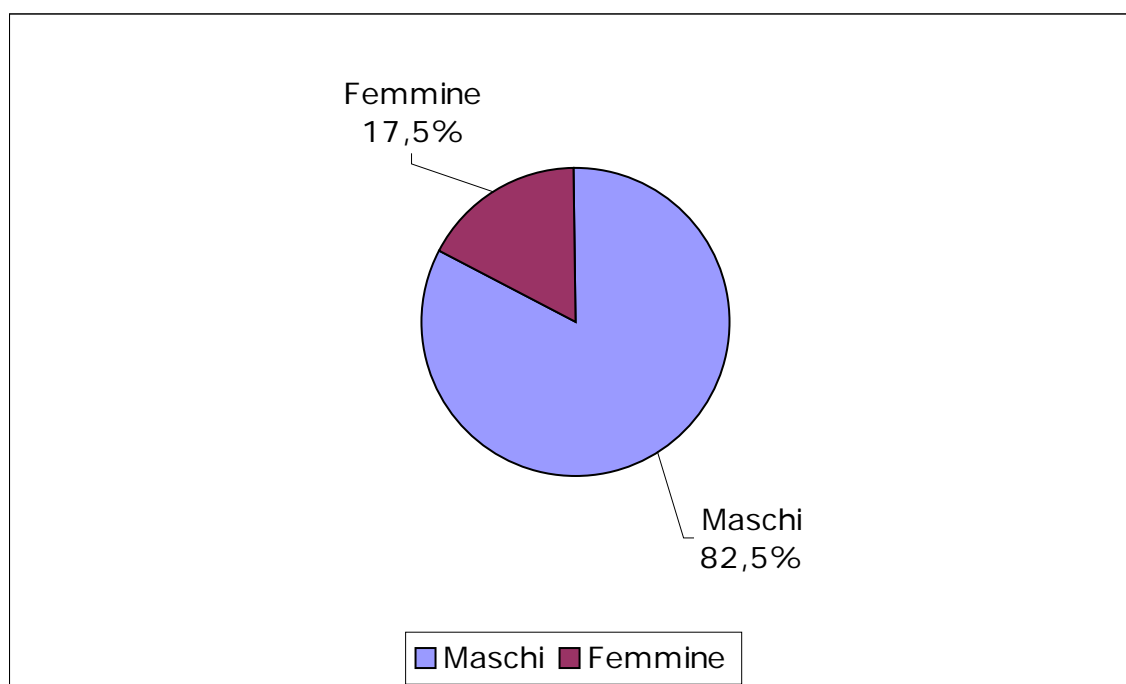
Ripartizione per sesso delle pensioni di anzianità

FPLD

**segue Tavola 11 – Pensioni vigenti al 1° gennaio 2006
ripartite per sesso e classe d'età del titolare**

Categoria: Invalidità e inabilità

Classe di età	Maschi	Femmine	Totale
fino a 39	9.254	4.961	14.215
da 40 a 49	30.500	17.058	47.558
da 50 a 54	30.999	18.849	49.848
da 55 a 59	50.448	32.923	83.371
da 60 a 64	57.604	31.201	88.805
da 65 a 69	64.585	48.156	112.741
da 70 a 79	192.805	235.836	428.641
80 e oltre	183.395	318.712	502.107
Totale	619.590	707.696	1.327.286
Età media	71,2	76,2	73,8

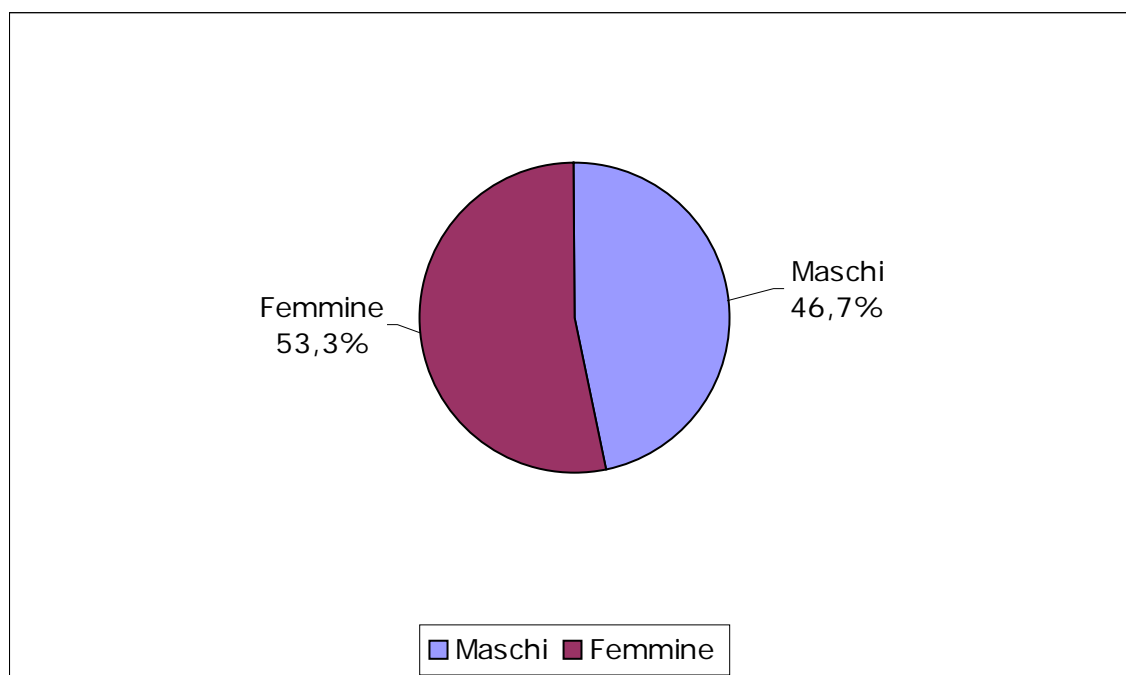
Ripartizione per sesso delle pensioni di invalidità e inabilità

FPLD**segue Tavola 11 – Pensioni vigenti al 1° gennaio 2006
ripartite per sesso e classe d'età del titolare****Categoria: Superstiti**

Classe di età	Maschi	Femmine	Totale
fino a 39	7.406	15.340	22.746
da 40 a 49	10.349	43.422	53.771
da 50 a 54	9.762	47.767	57.529
da 55 a 59	16.183	90.809	106.992
da 60 a 64	19.360	134.188	153.548
da 65 a 69	30.588	251.185	281.773
da 70 a 79	92.034	888.535	980.569
80 e oltre	101.622	1.000.227	1.101.849
Totale	287.304	2.471.473	2.758.777
Età media	72,8	75,9	75,5

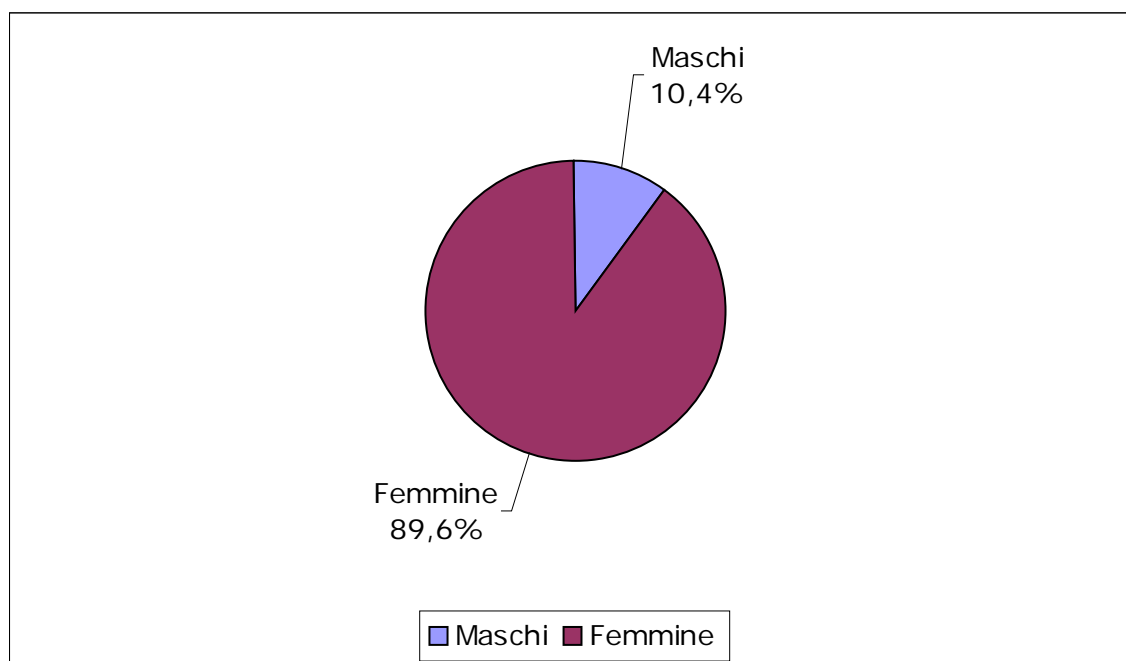
Ripartizione per sesso delle pensioni ai superstiti

FPLD

**segue Tavola 11 – Pensioni vigenti al 1° gennaio 2006
ripartite per sesso e classe d'età del titolare**

Complesso delle categorie

Classe di età	Maschi	Femmine	Totale
fino a 39	16.665	20.302	36.967
da 40 a 49	42.580	60.620	103.200
da 50 a 54	69.538	74.168	143.706
da 55 a 59	391.106	243.203	634.309
da 60 a 64	487.194	546.841	1.034.035
da 65 a 69	680.228	871.922	1.552.150
da 70 a 79	1.424.599	2.071.059	3.495.658
80 e oltre	787.020	1.848.451	2.635.471
Totale	3.898.930	5.736.566	9.635.496
Età media	71,0	74,2	72,9

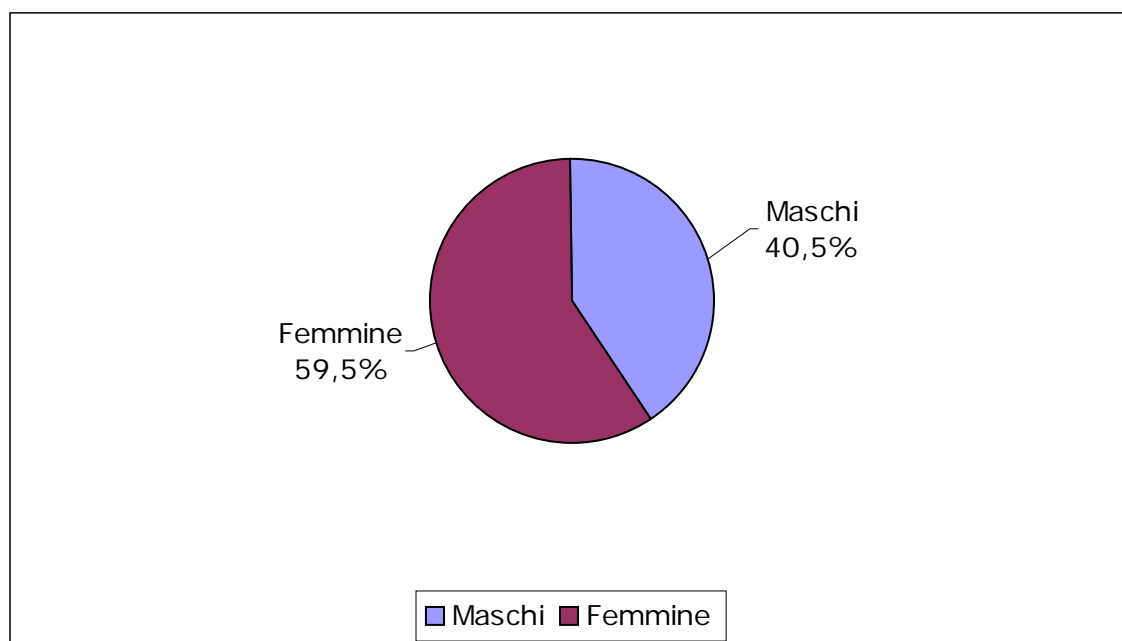
Ripartizione per sesso delle pensioni di tutte le categorie

FPLD

Ripartizione per categoria delle pensioni vigenti al 1° gennaio 2006

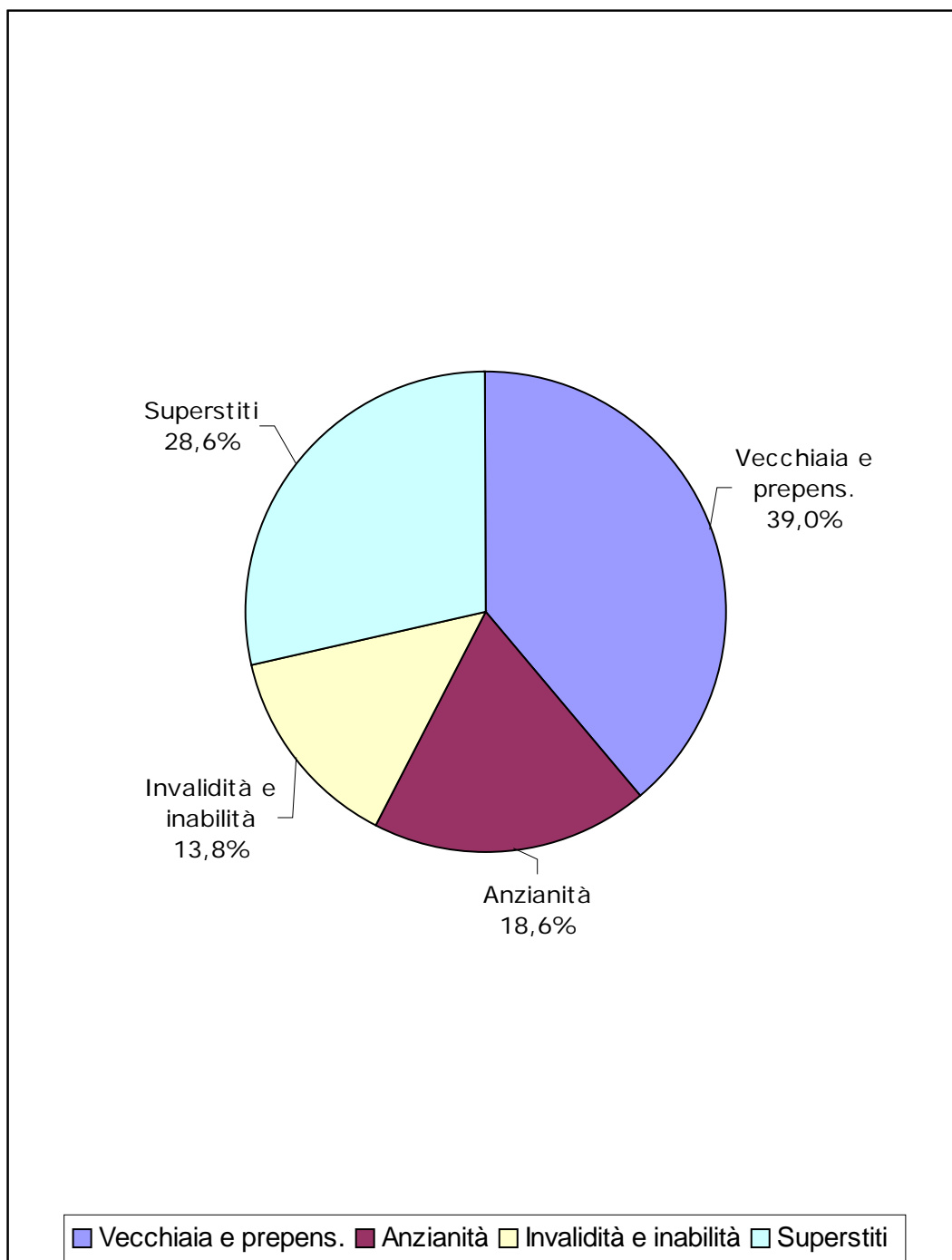

FPLD**Tavola 12- Pensioni vigenti al 1° gennaio 2006 ripartite per
anno di decorrenza e sesso****Categoria: Vecchiaia e prepensionamenti**

Anno di decorrenza	Maschi	Femmine	Totale
fino al 1985	439.756	848.521	1.288.277
1986	76.962	91.690	168.652
1987	84.515	95.145	179.660
1988	97.576	103.908	201.484
1989	87.594	105.046	192.640
1990	85.074	103.466	188.540
1991	82.565	103.629	186.194
1992	112.586	114.405	226.991
1993	69.724	101.385	171.109
1994	30.839	30.012	60.851
1995	50.438	61.322	111.760
1996	34.954	51.383	86.337
1997	17.306	21.781	39.087
1998	34.447	54.634	89.081
1999	27.077	45.237	72.314
2000	16.335	17.526	33.861
2001	33.549	62.566	96.115
2002	35.003	63.494	98.497
2003	36.350	62.521	98.871
2004	32.222	58.817	91.039
2005	24.353	47.351	71.704
Totale	1.509.225	2.243.839	3.753.064

FPLD

**segue Tavola 12- Pensioni vigenti al 1° gennaio 2006 ripartite
per anno di decorrenza e sesso**

Categoria: Anzianità

Anno di decorrenza	Maschi	Femmine	Totale
fino al 1985	202.433	55.732	258.165
1986	26.269	3.821	30.090
1987	27.731	3.590	31.321
1988	32.390	3.837	36.227
1989	40.209	4.908	45.117
1990	45.145	5.540	50.685
1991	56.399	6.497	62.896
1992	70.744	9.566	80.310
1993	24.138	2.909	27.047
1994	89.902	14.356	104.258
1995	63.206	9.338	72.544
1996	86.228	15.719	101.947
1997	81.163	14.970	96.133
1998	84.089	21.116	105.205
1999	86.697	21.208	107.905
2000	67.997	15.437	83.434
2001	84.018	19.564	103.582
2002	89.422	22.660	112.082
2003	85.460	22.536	107.996
2004	96.407	29.844	126.251
2005	42.764	10.410	53.174
Totale	1.482.811	313.558	1.796.369

FPLD

**segue Tavola 12- Pensioni vigenti al 1° gennaio 2006 ripartite
per anno di decorrenza e sesso**

Categoria: Invalidità e inabilità

Anno di decorrenza	Maschi	Femmine	Totale
fino al 1985	431.994	620.761	1.052.755
1986	6.539	3.959	10.498
1987	6.533	3.628	10.161
1988	6.214	3.599	9.813
1989	6.599	3.681	10.280
1990	7.074	3.764	10.838
1991	7.303	3.932	11.235
1992	7.589	3.529	11.118
1993	7.703	3.272	10.975
1994	7.869	3.160	11.029
1995	8.300	3.148	11.448
1996	8.435	3.369	11.804
1997	9.046	3.579	12.625
1998	9.390	3.798	13.188
1999	9.670	4.105	13.775
2000	11.161	4.904	16.065
2001	12.096	5.572	17.668
2002	13.364	6.207	19.571
2003	15.271	7.111	22.382
2004	16.229	7.439	23.668
2005	11.211	5.179	16.390
Totale	619.590	707.696	1.327.286

FPLD

**segue Tavola 12- Pensioni vigenti al 1° gennaio 2006 ripartite
per anno di decorrenza e sesso**

Categoria: Superstiti

Anno di decorrenza	Maschi	Femmine	Totale
fino al 1985	49.586	768.911	818.497
1986	5.614	61.416	67.030
1987	6.037	63.058	69.095
1988	6.524	68.185	74.709
1989	6.881	67.934	74.815
1990	7.390	71.363	78.753
1991	8.236	75.084	83.320
1992	8.666	78.299	86.965
1993	9.376	80.610	89.986
1994	10.246	84.313	94.559
1995	10.874	87.216	98.090
1996	11.563	87.924	99.487
1997	12.689	92.057	104.746
1998	13.479	95.043	108.522
1999	14.380	96.652	111.032
2000	15.215	98.283	113.498
2001	16.416	98.413	114.829
2002	17.685	101.958	119.643
2003	19.491	106.220	125.711
2004	19.296	100.368	119.664
2005	17.660	88.166	105.826
Totale	287.304	2.471.473	2.758.777

FPLD

**segue Tavola 12- Pensioni vigenti al 1° gennaio 2006 ripartite
per anno di decorrenza e sesso**

Complesso delle categorie

Anno di decorrenza	Maschi	Femmine	Totale
fino al 1985	1.123.769	2.293.925	3.417.694
1986	115.384	160.886	276.270
1987	124.816	165.421	290.237
1988	142.704	179.529	322.233
1989	141.283	181.569	322.852
1990	144.683	184.133	328.816
1991	154.503	189.142	343.645
1992	199.585	205.799	405.384
1993	110.941	188.176	299.117
1994	138.856	131.841	270.697
1995	132.818	161.024	293.842
1996	141.180	158.395	299.575
1997	120.204	132.387	252.591
1998	141.405	174.591	315.996
1999	137.824	167.202	305.026
2000	110.708	136.150	246.858
2001	146.079	186.115	332.194
2002	155.474	194.319	349.793
2003	156.572	198.388	354.960
2004	164.154	196.468	360.622
2005	95.988	151.106	247.094
Totale	3.898.930	5.736.566	9.635.496

FPLD**Tavola 13 – Pensioni vigenti al 1° gennaio 2006 ripartite per sesso e tipo d'importo****Categoria: Vecchiaia e prepensionamenti**

Tipo d'importo (valori mensili)	Maschi	Femmine	Complesso
Supplementare	56.770	18.423	75.193
Inferiore al minimo	177.740	205.212	382.952
Parzialmente integrata	3.773	119.844	123.617
Cristallizzata	42.544	130.563	173.107
Al minimo	116.699	696.560	813.259
Dal minimo fino 500 euro	52.328	177.675	230.003
Da 500 a 1.000 euro	574.876	757.736	1.332.612
Da 1.000 a 1.500 euro	312.283	104.371	416.654
Da 1.500 a 2.000 euro	105.777	23.304	129.081
Da 2.000 a 2.500 euro	41.013	7.025	48.038
Oltre 2.500 euro	25.422	3.126	28.548
Totale	1.509.225	2.243.839	3.753.064

FPLD**segue Tavola 13 – Pensioni vigenti al 1° gennaio 2006
ripartite per sesso e tipo d'importo****Categoria: Anzianità**

Tipo d'importo (valori mensili)	Maschi	Femmine	Complesso
Supplementare	-	-	-
Inferiore al minimo	40.352	3.999	44.351
Parzialmente integrata	120	316	436
Cristallizzata	1.056	612	1.668
Al minimo	4.164	3.290	7.454
Dal minimo fino 500 euro	3.132	1.542	4.674
Da 500 a 1.000 euro	223.222	122.423	345.645
Da 1.000 a 1.500 euro	685.591	127.231	812.822
Da 1.500 a 2.000 euro	292.100	34.812	326.912
Da 2.000 a 2.500 euro	133.311	13.933	147.244
Oltre 2.500 euro	99.763	5.400	105.163
Totale	1.482.811	313.558	1.796.369

FPLD**segue Tavola 13 – Pensioni vigenti al 1° gennaio 2006
ripartite per sesso e tipo d'importo****Categoria: Invalidità e inabilità**

Tipo d'importo (valori mensili)	Maschi	Femmine	Complesso
Supplementare	1.934	523	2.457
Inferiore al minimo	37.891	57.919	95.810
Parzialmente integrata	3.326	58.350	61.676
Cristallizzata	13.118	47.795	60.913
Al minimo	188.524	336.529	525.053
Dal minimo fino 500 euro	20.098	12.219	32.317
Da 500 a 1.000 euro	279.043	185.249	464.292
Da 1.000 a 1.500 euro	62.801	8.038	70.839
Da 1.500 a 2.000 euro	9.111	838	9.949
Da 2.000 a 2.500 euro	2.564	181	2.745
Oltre 2.500 euro	1.180	55	1.235
Totale	619.590	707.696	1.327.286

FPLD**segue Tavola 13 – Pensioni vigenti al 1° gennaio 2006
ripartite per sesso e tipo d'importo****Categoria: Superstiti**

Tipo d'importo (valori mensili)	Maschi	Femmine	Complesso
Supplementare	1.416	66.121	67.537
Inferiore al minimo	130.104	443.634	573.738
Parzialmente integrata	19.251	50.441	69.692
Cristallizzata	14.076	80.975	95.051
Al minimo	67.101	590.460	657.561
Dal minimo fino 500 euro	21.156	137.838	158.994
Da 500 a 1.000 euro	32.411	998.487	1.030.898
Da 1.000 a 1.500 euro	1.492	86.041	87.533
Da 1.500 a 2.000 euro	236	12.611	12.847
Da 2.000 a 2.500 euro	39	3.239	3.278
Oltre 2.500 euro	22	1.626	1.648
Totale	287.304	2.471.473	2.758.777

FPLD**segue Tavola 13 – Pensioni vigenti al 1° gennaio 2006
ripartite per sesso e tipo d'importo****Complesso delle categorie**

Tipo d'importo (valori mensili)	Maschi	Femmine	Complesso
Supplementare	60.120	85.067	145.187
Inferiore al minimo	386.087	710.764	1.096.851
Parzialmente integrata	26.470	228.951	255.421
Cristallizzata	70.794	259.945	330.739
Al minimo	376.488	1.626.839	2.003.327
Dal minimo fino 500 euro	96.714	329.274	425.988
Da 500 a 1.000 euro	1.109.552	2.063.895	3.173.447
Da 1.000 a 1.500 euro	1.062.167	325.681	1.387.848
Da 1.500 a 2.000 euro	407.224	71.565	478.789
Da 2.000 a 2.500 euro	176.927	24.378	201.305
Oltre 2.500 euro	126.387	10.207	136.594
Totale	3.898.930	5.736.566	9.635.496

FPLD

Tavola 14 – Pensioni vigenti al 1° gennaio 2006 con integrazione totale o parziale al trattamento minimo

Numero delle pensioni interessate			
<i>Categoria</i>	Maschi	Femmine	Complesso
Vecchiaia e prepens.	163.016	946.967	1.109.983
Anzianità	5.340	4.218	9.558
Inabilità e invalidità	204.968	442.674	647.642
Superstiti	100.428	721.876	822.304
Complesso	473.752	2.115.735	2.589.487
Importo dell'integrazione in percentuale dell'importo complessivo			
<i>Categoria</i>	Maschi	Femmine	Complesso
Vecchiaia e prepens.	51,9	62,7	61,1
Anzianità	39,9	42,1	40,9
Inabilità e invalidità	67,8	80,2	76,1
Superstiti	39,1	48,9	47,8
Complesso	56,3	61,3	60,4

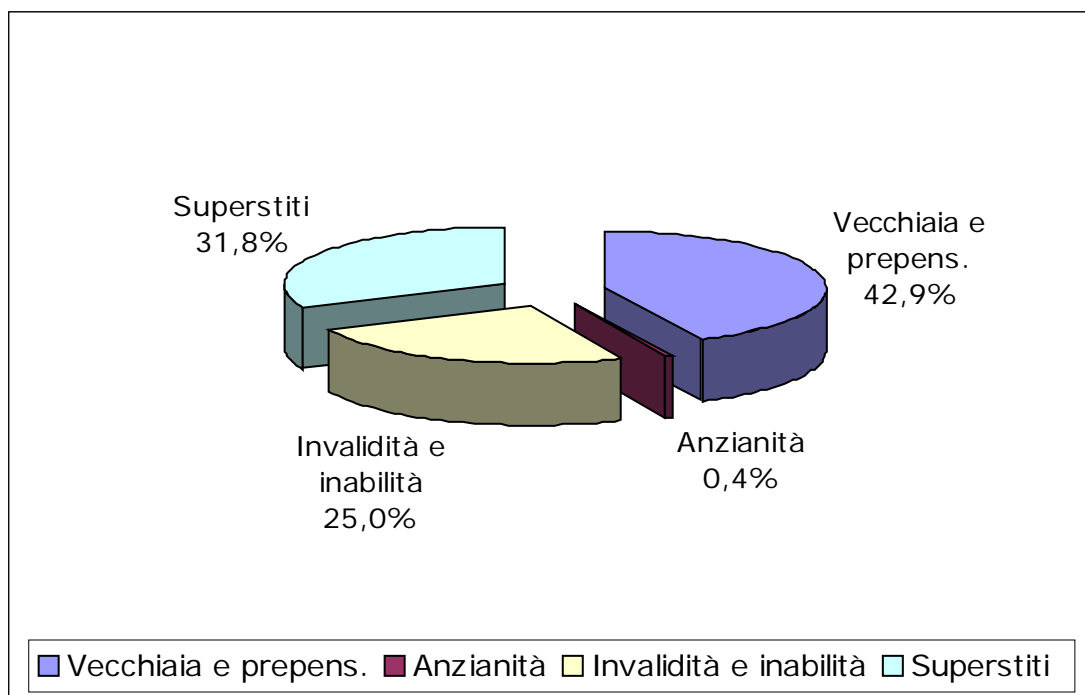
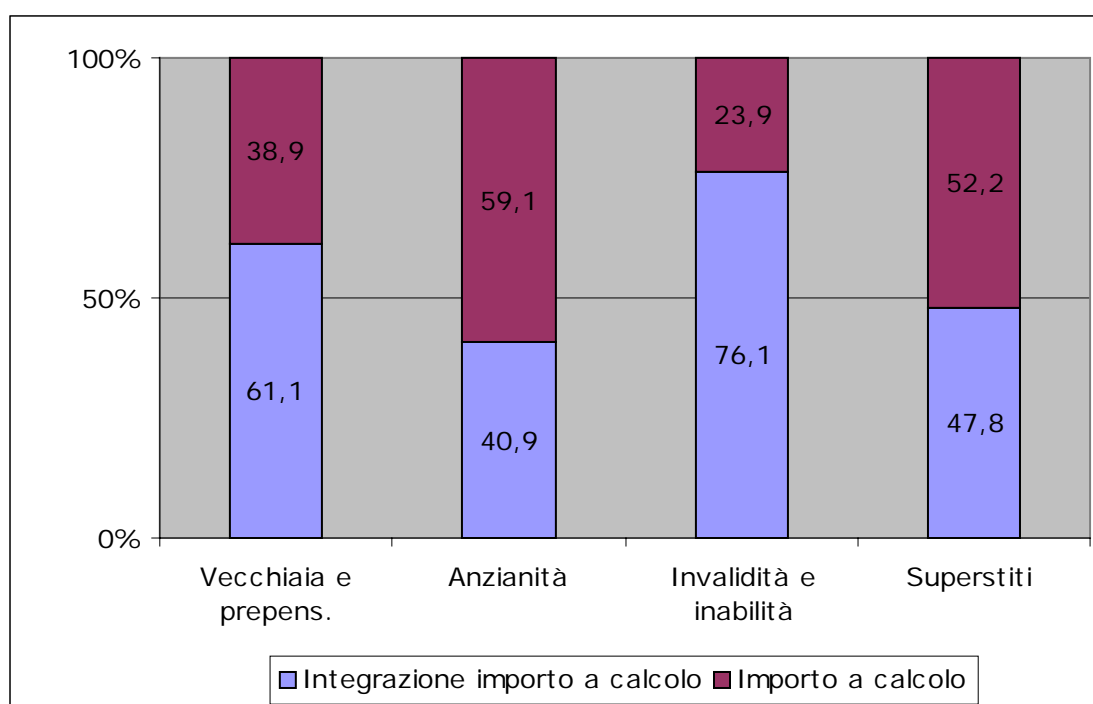
FPLD
Pensione con integrazione (parziale o totale) al minimo
A - Distribuzione per categoria
**B - Composizione percentuale dell'importo**

FPLD

**Tavola 15 – Pensioni vigenti al 1° gennaio 2006 con
maggiorazione sociale (art.1 L n. 140/85 e L. n. 544/888):
distribuzione per categoria, sesso e tipo d'importo**

Vecchiaia e prepensionamenti			
Tipo di importo	Maschi	Femmine	Totale
Inferiore al minimo	6.126	1.157	7.283
Parzialmente integrata	38	131	169
Cristallizzata	11.401	731	12.132
Al minimo	40.576	79.832	120.408
Superiore al minimo	15.603	23.028	38.631
Totale	73.744	104.879	178.623
Anzianità			
Tipo di importo	Maschi	Femmine	Totale
Inferiore al minimo	155	6	161
Parzialmente integrata	-	-	-
Cristallizzata	60	2	62
Al minimo	436	262	698
Superiore al minimo	214	92	306
Totale	865	362	1.227
Invalidità e inabilità			
Tipo di importo	Maschi	Femmine	Totale
Inferiore al minimo	357	73	430
Parzialmente integrata	65	209	274
Cristallizzata	131	48	179
Al minimo	40.300	63.304	103.604
Superiore al minimo	1.552	544	2.096
Totale	42.405	64.178	106.583
Superstiti			
Tipo di importo	Maschi	Femmine	Totale
Inferiore al minimo	102	18.310	18.412
Parzialmente integrata	7	81	88
Cristallizzata	24	11.084	11.108
Al minimo	3.906	217.419	221.325
Superiore al minimo	121	36.583	36.704
Totale	4.160	283.477	287.637
Complesso delle categorie			
Tipo di importo	Maschi	Femmine	Totale
Inferiore al minimo	6.740	19.546	26.286
Parzialmente integrata	110	421	531
Cristallizzata	11.616	11.865	23.481
Al minimo	85.218	360.817	446.035
Superiore al minimo	17.490	60.247	77.737
Totale	121.174	452.896	574.070

FPLD

**Tavola 16 – Pensioni vigenti al 1° gennaio 2006 con
maggiorazione per gli ex – combattenti: distribuzione per
categoria, sesso e tipo d'importo**

Vecchiaia e prepensionamenti			
Tipo di importo	Maschi	Femmine	Totale
Supplementare	1.632	101	1.733
Inferiore al minimo	16.731	1.693	18.424
Parzialmente integrata	860	1.305	2.165
Cristallizzata	9.377	1.600	10.977
Al minimo	13.505	7.948	21.453
Superiore al minimo	144.558	15.873	160.431
Totale	186.663	28.520	215.183
Anzianità			
Tipo di importo	Maschi	Femmine	Totale
Supplementare	-	-	-
Inferiore al minimo	815	16	831
Parzialmente integrata	12	-	12
Cristallizzata	142	4	146
Al minimo	200	26	226
Superiore al minimo	66.944	3.188	70.132
Totale	68.113	3.234	71.347
Invalidità e inabilità			
Tipo di importo	Maschi	Femmine	Totale
Supplementare	191	6	197
Inferiore al minimo	2.486	378	2.864
Parzialmente integrata	577	841	1.418
Cristallizzata	1.718	854	2.572
Al minimo	26.559	4.853	31.412
Superiore al minimo	62.658	2.322	64.980
Totale	94.189	9.254	103.443
Superstiti			
Tipo di importo	Maschi	Femmine	Totale
Supplementare	26	4.531	4.557
Inferiore al minimo	1.530	105.357	106.887
Parzialmente integrata	175	8.021	8.196
Cristallizzata	99	8.318	8.417
Al minimo	1.653	128.335	129.988
Superiore al minimo	2.208	300.105	302.313
Totale	5.691	554.667	560.358
Complesso delle categorie			
Tipo di importo	Maschi	Femmine	Totale
Supplementare	1.849	4.638	6.487
Inferiore al minimo	21.562	107.444	129.006
Parzialmente integrata	1.624	10.167	11.791
Cristallizzata	11.336	10.776	22.112
Al minimo	41.917	141.162	183.079
Superiore al minimo	276.368	321.488	597.856
Totale	354.656	595.675	950.331

FPLD

Tavola 17 – Pensioni vigenti al 1° gennaio 2006 con assegno al nucleo familiare: distribuzione per categoria, sesso e tipo d'importo

Vecchiaia e prepensionamenti			
Tipo di importo	Maschi	Femmine	Totale
Supplementare	3.608	79	3.687
Inferiore al minimo	34.134	2.689	36.823
Parzialmente integrata	627	353	980
Cristallizzata	4.200	396	4.596
Al minimo	53.172	39.674	92.846
Superiore al minimo	430.505	38.570	469.075
Totale	526.246	81.761	608.007
Anzianità			
Tipo di importo	Maschi	Femmine	Totale
Supplementare	-	-	-
Inferiore al minimo	3.427	22	3.449
Parzialmente integrata	19	-	19
Cristallizzata	74	-	74
Al minimo	1.949	147	2.096
Superiore al minimo	339.770	5.864	345.634
Totale	345.239	6.033	351.272
Invalidità e inabilità			
Tipo di importo	Maschi	Femmine	Totale
Supplementare	262	1	263
Inferiore al minimo	7.735	495	8.230
Parzialmente integrata	897	268	1.165
Cristallizzata	2.628	161	2.789
Al minimo	108.800	20.121	128.921
Superiore al minimo	179.839	9.745	189.584
Totale	300.161	30.791	330.952
Superstiti			
Tipo di importo	Maschi	Femmine	Totale
Supplementare	117	3.402	3.519
Inferiore al minimo	7.305	39.841	47.146
Parzialmente integrata	1.667	4.784	6.451
Cristallizzata	451	2.377	2.828
Al minimo	13.596	97.129	110.725
Superiore al minimo	6.694	101.826	108.520
Totale	29.830	249.359	279.189
Complesso delle categorie			
Tipo di importo	Maschi	Femmine	Totale
Supplementare	3.987	3.482	7.469
Inferiore al minimo	52.601	43.047	95.648
Parzialmente integrata	3.210	5.405	8.615
Cristallizzata	7.353	2.934	10.287
Al minimo	177.517	157.071	334.588
Superiore al minimo	956.808	156.005	1.112.813
Totale	1.201.476	367.944	1.569.420

FPLD

Tavola 18 – Pensioni vigenti al 1° gennaio 2006 con integrazione ai 516.46 euro: distribuzione per categoria, sesso e tipo d'importo

Vecchiaia e prepensionamenti			
Tipo di importo	Maschi	Femmine	Totale
Inferiore al minimo	7.908	1.388	9.296
Parzialmente integrata	23	55	78
Cristallizzata	11.961	804	12.765
Al minimo	43.244	79.710	122.954
Superiore al minimo	24.593	50.761	75.354
Totale	87.729	132.718	220.447
Anzianità			
Tipo di importo	Maschi	Femmine	Totale
Inferiore al minimo	160	8	168
Parzialmente integrata	-	-	-
Cristallizzata	66	2	68
Al minimo	417	196	613
Superiore al minimo	400	374	774
Totale	1.043	580	1.623
Invalidità e inabilità			
Tipo di importo	Maschi	Femmine	Totale
Inferiore al minimo	441	78	519
Parzialmente integrata	29	70	99
Cristallizzata	124	51	175
Al minimo	42.211	66.796	109.007
Superiore al minimo	6.147	8.118	14.265
Totale	48.952	75.113	124.065
Superstiti			
Tipo di importo	Maschi	Femmine	Totale
Inferiore al minimo	115	19.708	19.823
Parzialmente integrata	2	16	18
Cristallizzata	25	11.095	11.120
Al minimo	3.943	218.548	222.491
Superiore al minimo	356	73.297	73.653
Totale	4.441	322.664	327.105
Complesso delle categorie			
Tipo di importo	Maschi	Femmine	Totale
Inferiore al minimo	8.624	21.182	29.806
Parzialmente integrata	54	141	195
Cristallizzata	12.176	11.952	24.128
Al minimo	89.815	365.250	455.065
Superiore al minimo	31.496	132.550	164.046
Totale	142.165	531.075	673.240

B - CARATTERISTICHE DIFFERENZIALI DEI DIVERSI REGIMI CONFLUITI NEL FPLD

CARATTERISTICHE DIFFERENZIALI DEI DIVERSI REGIMI CONFLUITI NEL FPLD

INDICE DELLE TAVOLE

- Tav. 1 - Indicatori caratteristici della gestione – anno 2005
- Tav. 2 - Pensioni vigenti al 31/12/2005
- Tav. 3 - Importo delle pensioni vigenti al 31/12/2005
- Tav. 4 - Pensioni liquidate nell'anno 2005
- Tav. 5 - Importo delle pensioni liquidate nel 2005

FPLD
Caratteristiche differenziali dei diversi regimi confluiti nel FPLD

Tav. 1 - Indicatori caratteristici della gestione - anno 2005

	FPLD (al netto cont. separate)	ex Fondo Trasporti	ex Fondo Elettrici	ex Fondo Telefonici	ex INPDAI	COMPLESSO
Indicatori demografici						
Iscritti:						
- numero	12.100.000	104.765	52.200	68.500	61.000	12.386.465
- distr. %	97,7%	0,8%	0,4%	0,6%	0,5%	100,0%
Pensioni in pagamento:						
- numero	9.717.824	118.396	101.694	63.414	103.895	10.105.223
- distr. %	96,2%	1,2%	1,0%	0,6%	1,0%	100,0%
Rapporto iscritti/pensioni	1,25	0,88	0,51	1,08	0,59	1,23
Indicatori economici (i valori assoluti sono espressi in milioni di Euro)						
Entrate:						
- entrate totali	85.456	1.134	709	1.221	2.701	91.221
- distr. %	93,7%	1,2%	0,8%	1,3%	3,0%	100,0%
- contributi	73.332	990	676	769	2.530	78.297
- distr. %	93,8%	1,3%	0,9%	1,0%	3,2%	100,0%
Uscite:						
- uscite totali	83.210	2.140	2.389	1.485	4.684	93.908
- distr. %	88,6%	2,3%	2,5%	1,6%	5,0%	100,0%
- prestazioni	79.989	2.100	2.217	1.443	4.496	90.245
- distr. %	88,6%	2,3%	2,5%	1,6%	5,0%	100,0%
Risultato di esercizio	2.246	-1.006	-1.680	-264	-1.983	-2.687
Saldo contributi-prestazioni	-6.657	-1.110	-1.541	-674	-1.966	-9.982
Situazione patrimoniale	-103.457	-9.443	-10.874	2.785	-1.953	-122.942
Gradi di copertura:						
- entrate in % uscite	102,7%	53,0%	29,7%	82,2%	57,7%	97,1%
- contributi in % prestazioni	91,7%	47,1%	30,5%	53,3%	56,3%	86,8%

FPLD
Caratteristiche differenziali dei diversi regimi confluiti nel FPLD

Tav. 2 - Pensioni vigenti al 31/12/2005

Fondo	Vecchiaia	Invalidità	Superstiti	Totale
Numero pensioni				
FPLD (al netto cont. separate)	5.582.438	1.347.226	2.788.160	9.717.824
ex F. Trasporti	65.899	10.352	42.145	118.396
ex F. Elettrici	70.547	2.424	28.723	101.694
ex F. Telefonici	51.189	2.306	9.919	63.414
ex INPDAI	79.187	2.736	21.972	103.895
COMPLESSO	5.849.260	1.365.044	2.890.919	10.105.223
Distribuzione % per Fondo				
FPLD (al netto cont. separate)	95,4%	98,6%	96,4%	96,2%
ex F. Trasporti	1,1%	0,8%	1,5%	1,2%
ex F. Elettrici	1,2%	0,2%	1,0%	1,0%
ex F. Telefonici	0,9%	0,2%	0,3%	0,6%
ex INPDAI	1,4%	0,2%	0,8%	1,0%
COMPLESSO	100,0%	100,0%	100,0%	100,0%
Distribuzione % per categoria				
FPLD (al netto cont. separate)	57,4%	13,9%	28,7%	100,0%
ex F. Trasporti	55,7%	8,7%	35,6%	100,0%
ex F. Elettrici	69,4%	2,4%	28,2%	100,0%
ex F. Telefonici	80,8%	3,6%	15,6%	100,0%
ex INPDAI	76,3%	2,6%	21,1%	100,0%
COMPLESSO	57,9%	13,5%	28,6%	100,0%

FPLD

Caratteristiche differenziali dei diversi regimi confluiti nel FPLC

Tav. 3 - Importo delle pensioni vigenti al 31/12/2005

Fondo	Vecchiaia	Invalidità	Superstiti	Totale
Importo medio annuo (Euro)				
FPLD (al netto cont. separate)	11.551	7.118	6.416	9.463
ex F. Trasporti	22.575	17.658	11.226	18.105
ex F. Elettrici	25.874	18.858	12.847	22.028
ex F. Telefonici	25.505	16.238	12.218	23.089
ex INPDAI	50.756	39.732	23.300	44.659
COMPLESSO	12.500	7.299	6.699	10.138
Indici per Fondo (complesso = 1,00)				
FPLD (al netto cont. separate)	0,92	0,98	0,96	0,93
ex F. Trasporti	1,81	2,42	1,68	1,79
ex F. Elettrici	2,07	2,58	1,92	2,17
ex F. Telefonici	2,04	2,22	1,82	2,28
ex INPDAI	4,06	5,44	3,48	4,41
COMPLESSO	1,00	1,00	1,00	1,00
Indici per Categoria (Totale = 1,00)				
FPLD (al netto cont. separate)	1,22	0,75	0,68	1,00
ex F. Trasporti	1,25	0,98	0,62	1,00
ex F. Elettrici	1,17	0,86	0,58	1,00
ex F. Telefonici	1,10	0,70	0,53	1,00
ex INPDAI	1,14	0,89	0,52	1,00
COMPLESSO	1,23	0,72	0,66	1,00

FPLD

Caratteristiche differenziali dei diversi regimi confluiti nel FPLC

Tav. 4 - Pensioni liquidate nell'anno 2005

Fondo	Vecchiaia	Invalidità	Superstiti	Totale
Numero pensioni				
FPLD (al netto cont. separate)	181.212	36.323	143.467	361.002
ex F. Trasporti	902	613	2.049	3.564
ex F. Elettrici	1.311	180	1.449	2.940
ex F. Telefonici	2.189	206	685	3.080
ex INPDAI	5.073	136	1.609	6.818
COMPLESSO	190.687	37.458	149.259	377.404
Distribuzione % per Fondo				
FPLD (al netto cont. separate)	95,0%	97,0%	96,0%	95,7%
ex F. Trasporti	0,5%	1,6%	1,4%	0,9%
ex F. Elettrici	0,7%	0,5%	1,0%	0,8%
ex F. Telefonici	1,1%	0,5%	0,5%	0,8%
ex INPDAI	2,7%	0,4%	1,1%	1,8%
COMPLESSO	100,0%	100,0%	100,0%	100,0%
Distribuzione % per categoria				
FPLD (al netto cont. separate)	50,2%	10,1%	39,7%	100,0%
ex F. Trasporti	25,3%	17,2%	57,5%	100,0%
ex F. Elettrici	44,6%	6,1%	49,3%	100,0%
ex F. Telefonici	71,1%	6,7%	22,2%	100,0%
ex INPDAI	74,4%	2,0%	23,6%	100,0%
COMPLESSO	50,6%	9,9%	39,5%	100,0%

FPLD
Caratteristiche differenziali dei diversi regimi confluiti nel FPLC

Tav. 5 - Importo delle pensioni liquidate nel 2005

Fondo	Vecchiaia	Invalidità	Superstiti	Totale
Importo medio annuo (Euro)				
FPLD (al netto cont. separate)	12.054	8.321	6.326	9.402
ex F. Trasporti	23.435	17.653	11.840	15.774
ex F. Elettrici	27.573	16.773	13.265	19.860
ex F. Telefonici	25.236	15.474	13.344	21.938
ex INPDAI	48.416	29.488	24.356	42.360
COMPLESSO	13.333	8.630	6.695	10.241
Indici per Fondo (complesso = 1,00)				
FPLD (al netto cont. separate)	0,90	0,96	0,94	0,92
ex F. Trasporti	1,76	2,05	1,77	1,54
ex F. Elettrici	2,07	1,94	1,98	1,94
ex F. Telefonici	1,89	1,79	1,99	2,14
ex INPDAI	3,63	3,42	3,64	4,14
COMPLESSO	1,00	1,00	1,00	1,00
Indici per Categoria (Totale = 1,00)				
FPLD (al netto cont. separate)	1,28	0,89	0,67	1,00
ex F. Trasporti	1,49	1,12	0,75	1,00
ex F. Elettrici	1,39	0,84	0,67	1,00
ex F. Telefonici	1,15	0,71	0,61	1,00
ex INPDAI	1,14	0,70	0,57	1,00
COMPLESSO	1,30	0,84	0,65	1,00

ISTITUTO NAZIONALE DELLA PREVIDENZA SOCIALE

SEDE CENTRALE DI ROMA

**CONTABILITA' SEPARATA EX FONDO DI PREVIDENZA PER IL
PERSONALE ADDETTO AI PUBBLICI SERVIZI DI TRASPORTO**

INDICAZIONI DI CARATTERE STATISTICO

(Allegato al Rendiconto per l'anno 2005)

CONTABILITA' SEPARATA EX FONDO TRASPORTI

INDICE DELLE TAVOLE

Valori economici di bilancio

- Tav.1-Elementi caratteristici della gestione nel quinquennio
2001-2005
- Tav.2-Numero ed importo medio delle pensioni vigenti a fine anno
- Tav.3-Indici sull'evoluzione del numero delle pensioni vigenti a fine
anno
- Tav.4-Indici sull'evoluzione degli importi medi delle pensioni vigenti a
fine anno
- Tav.5-Numero ed importo medio delle pensioni liquidate in ciascun
anno nel periodo 1990-2005

Distribuzione delle pensioni vigenti al 31.12.2005

- Tav.6-Pensioni vigenti ripartite per anno di decorrenza e categoria
- Tav.6bis-Pensioni di vecchiaia e anzianità vigenti al 31.12.2005
ripartite per anno di decorrenza
- Tav.7-Pensioni vigenti ripartite per categoria, sesso e classi di età del
titolare: A Valori assoluti; B Valori percentuali
- Tav.7bis-Pensioni di Vecchiaia e Anzianità vigenti al 31.12.2004
ripartite per sesso e classi di età del titolare:
A Valori assoluti; B Valori percentuali
- Tav.8-Pensioni vigenti ripartite per classi di importo della
pensione mensile e per categoria
- Tav.8bis-Pensioni di Vecchiaia e Anzianità vigenti al 31/12/2005
ripartite per classi di importo della pensione mensile
- Tav.9-Importi medi iniziali ed al 31.12.05 delle pensioni vigenti
ripartite per anno di decorrenza e categoria
- Tav.9bis-Importi medi iniziali ed al 31.12.05 delle pensioni di
Vecchiaia e Anzianità vigenti ripartite per anno di decorrenza

NOTA

Il numero e l'importo delle pensioni vigenti a fine anno riportati nelle tavole da 1 a 4 si riferiscono a valori di competenza per i quali sono state effettuate le opportune operazioni di integrazione e decontabilizzazione. Questi valori si discostano da quelli indicati nelle tavole successive in cui le classificazioni statistiche riguardano le pensioni contabilizzate che prescindono dalle predette operazioni.

AVVERTENZE

Il decreto legislativo 29 giugno 1996, n. 414, emanato in attuazione della delega conferita dall'art. 1, commi 70 e 71 della Legge 28 dicembre 1995, n. 549, ha disposto la soppressione del Fondo Trasporti con effetto dal 1° gennaio 1996.

Dalla predetta data, pertanto, i lavoratori e i titolari di trattamenti pensionistici del soppresso Fondo sono iscritti all'Assicurazione Generale Obbligatoria per l'invalidità, la vecchiaia ed i superstiti dei lavoratori dipendenti.

L'iscrizione è effettuata con evidenza contabile separata nell'ambito del Fondo Pensioni Lavoratori Dipendenti.

CONTABILITA' SEPARATA EX FONDO TRASPORTI**Tav. 1 - Elementi caratteristici della gestione nel quinquennio 2001 - 2005**

DESCRIZIONE	2001	2002	2003	2004	2005
Aliquota contributiva a fine anno (%)	32,70	32,70	32,70	32,70	32,70
Risultato d'esercizio (milioni di euro)	-897	-938	-1.018	-923	-1.006
Patrimonio netto a fine anno (milioni di euro)	-5.558	-6.496	-7.514	-8.437	-9.443
Numero iscritti a fine anno	106.000	106.000	105.600	105.600	104.765
Monti retributivi (milioni di euro)	2.804	2.734	2.748	2.930	2.993
Retribuzione media (euro) (a)	26.132	25.792	25.974	27.746	28.455
Numero pensioni vigenti a fine anno (b)	121.608	120.102	118.832	118.337	118.396
Pensione media in pagamento a fine anno (euro) (b)	16.315	16.832	17.271	17.751	18.105
Rapporto iscritti - pensionati	0,87	0,88	0,89	0,89	0,88
Rapporto pensione media - retribuzione media (%)	62,4	65,3	66,5	64,0	63,6

(a) Calcolata sulla media degli iscritti nel corso dell'anno.

(b) Valori di rendiconto comprensivi della integrazione di competenza.

(c) Per i nuovi iscritti dall'1/1/96 l'aliquota è pari al 33,837%.

(d) Per i nuovi iscritti dall'1/1/96 l'aliquota è pari al 35,207%.

(e) Dal 1° gennaio 2000 l'aliquota è stata uniformata nella misura del 32,70% per tutti gli iscritti.

CONTABILITA' SEPARATA EX FONDO TRASPORTI**Tav.2 - Numero ed importo medio delle pensioni vigenti a fine anno (a)
(importi in euro)**

Anni	VECCHIAIA		INVALIDITA'		SUPERSTITI		COMPLESSO	
	Numero	Importo medio annuo	Numero	Importo medio annuo	Numero	Importo medio annuo	Numero	Importo medio annuo
1990	52.380	11.853	10.481	9.833	36.637	6.132	99.498	9.534
1991	54.467	13.275	10.063	10.738	36.998	6.772	101.528	10.654
1992	58.509	14.683	10.058	11.464	37.642	7.266	106.209	11.750
1993	59.253	15.475	9.792	12.179	38.307	7.718	107.352	12.406
1994	63.043	16.302	9.650	12.809	38.706	8.117	111.399	13.155
1995	66.288	16.598	9.479	12.988	38.960	8.193	114.727	13.445
1996	68.973	17.725	9.172	13.770	39.123	8.748	117.268	14.421
1997	73.570	18.495	9.189	14.272	39.583	9.094	122.342	15.136
1998	73.475	18.870	9.391	14.546	40.085	9.304	122.951	15.421
1999	72.403	19.252	9.537	14.851	40.371	9.501	122.311	15.691
2000	70.846	19.623	9.689	15.131	40.749	9.711	121.284	15.934
2001	70.227	20.143	10.036	15.583	41.345	9.990	121.608	16.315
2002	68.803	20.811	10.146	16.192	41.153	10.338	120.102	16.832
2003	67.279	21.429	10.205	16.671	41.348	10.653	118.832	17.271
2004	66.629	22.064	10.129	17.250	41.579	10.962	118.337	17.751
2005	65.899	22.575	10.352	17.658	42.145	11.226	118.396	18.105

(a) Il numero e l'importo delle pensioni vigenti a fine anno si riferiscono ai valori di competenza per i quali sono state effettuate le opportune operazioni di integrazione e decontabilizzazione.

CONTABILITA' SEPARATA EX FONDO TRASPORTI
Numero delle pensioni vigenti a fine anno per categoria

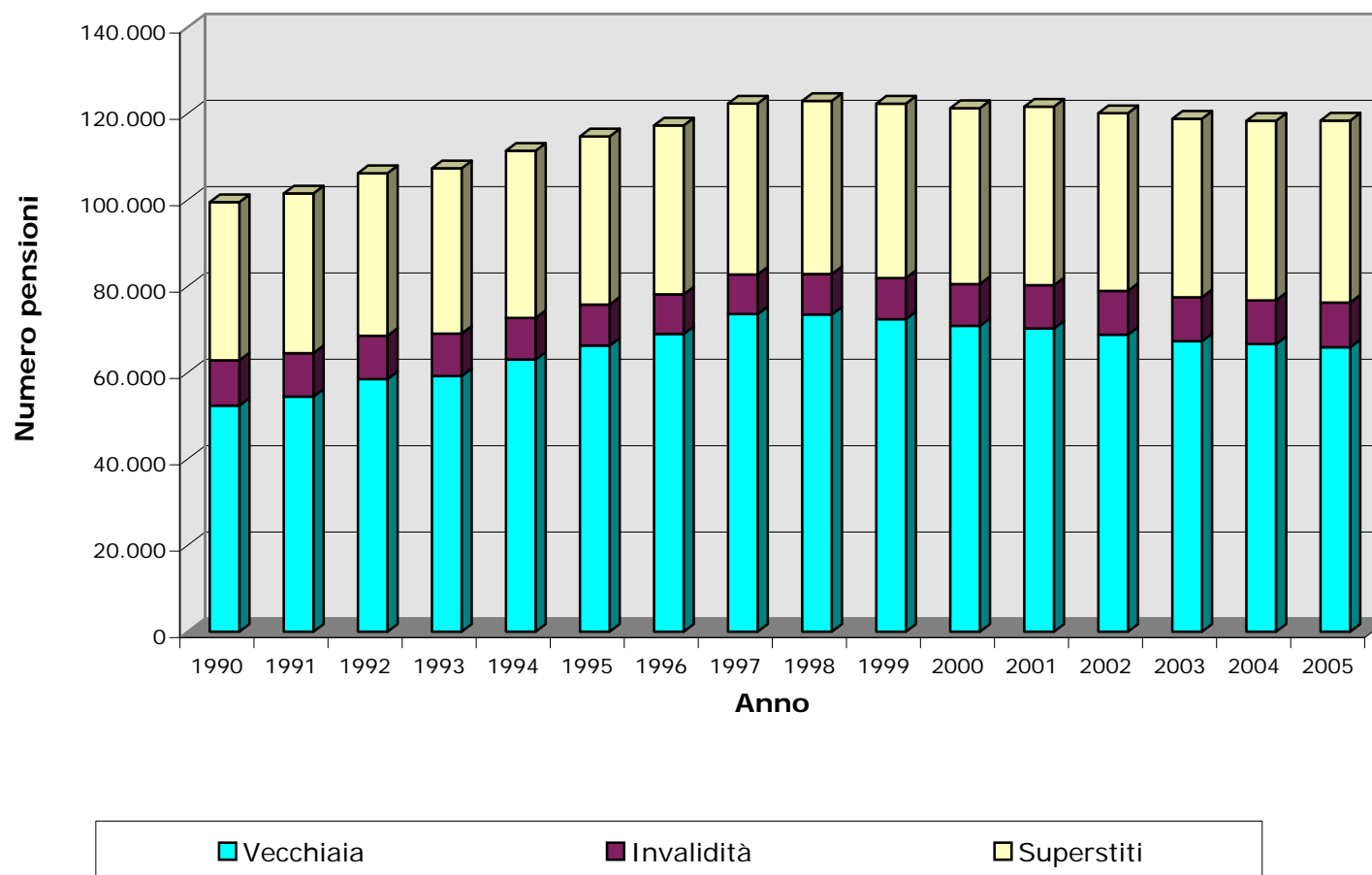

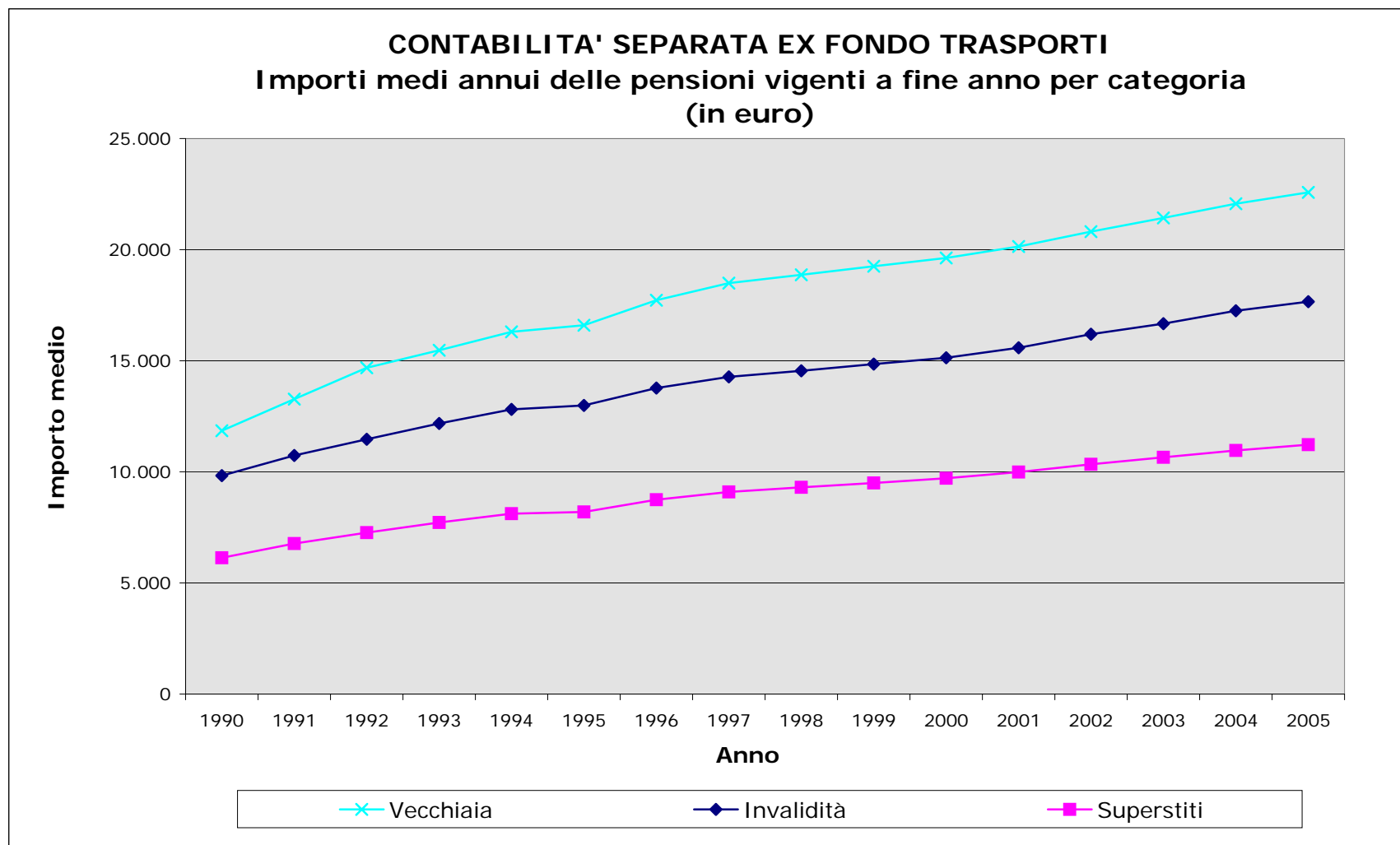

CONTABILITA' SEPARATA EX FONDO TRASPORTI**Tav. 3 - Indici sull'evoluzione del numero delle pensioni vigenti a fine anno (a)**

Anni	INCREMENTI PERCENTUALI ANNUI				% PENSIONI PER CATEGORIA			
	Vecchiaia	Invalidità	Superstiti	Totale	Vecchiaia	Invalidità	Superstiti	Totale
1991	3,98	-3,99	0,99	2,04	53,65	9,91	36,44	100,00
1992	7,42	-0,05	1,74	4,61	55,09	9,47	35,44	100,00
1993	1,27	-2,64	1,77	1,08	55,20	9,12	35,68	100,00
1994	6,40	-1,45	1,04	3,77	56,59	8,66	34,75	100,00
1995	5,15	-1,77	0,66	2,99	57,78	8,26	33,96	100,00
1996	4,05	-3,24	0,42	2,21	58,82	7,82	33,36	100,00
1997	6,66	0,19	1,18	4,33	60,13	7,51	32,35	100,00
1998	-0,13	2,20	1,27	0,50	59,76	7,64	32,60	100,00
1999	-1,46	1,55	0,71	-0,52	59,20	7,80	33,01	100,00
2000	-2,15	1,59	0,94	-0,84	58,41	7,99	33,60	100,00
2001	-0,87	3,58	1,46	0,27	57,75	8,25	34,00	100,00
2002	-2,03	1,10	-0,46	-1,24	57,29	8,45	34,27	100,00
2003	-2,22	0,58	0,47	-1,06	56,62	8,59	34,80	100,00
2004	-0,97	-0,74	0,56	-0,42	56,30	8,56	35,14	100,00
2005	-1,10	2,20	1,36	0,05	55,66	8,74	35,60	100,00

(a) I valori si riferiscono alle pensioni di competenza.

CONTABILITA' SEPARATA EX FONDO TRASPORTI**Tav. 4 - Indici sull'evoluzione degli importi medi delle pensioni vigenti a fine anno (a)**

Anni	INCREMENTI PERCENTUALI ANNUI				% IMPORTI MEDI PER CATEGORIA SULL'IMPORTO MEDIO TOTALE			
	Vecchiaia	Invalidità	Superstiti	Totale	Vecchiaia	Invalidità	Superstiti	Totale
1991	12,00	9,20	10,43	11,75	124,60	100,79	63,57	100,00
1992	10,61	6,76	7,28	10,28	124,97	97,57	61,84	100,00
1993	5,39	6,23	6,23	5,59	124,73	98,16	62,21	100,00
1994	5,35	5,17	5,16	6,04	123,92	97,36	61,70	100,00
1995	1,82	1,40	0,94	2,20	123,45	96,60	60,93	100,00
1996	6,79	6,02	6,78	7,26	122,91	95,48	60,66	100,00
1997	4,34	3,65	3,95	4,96	122,19	94,29	60,08	100,00
1998	2,03	1,92	2,31	1,88	122,37	94,33	60,33	100,00
1999	2,03	2,10	2,12	1,75	122,70	94,65	60,55	100,00
2000	1,92	1,88	2,21	1,55	123,15	94,96	60,95	100,00
2001	2,65	2,99	2,87	2,39	123,46	95,51	61,23	100,00
2002	3,31	3,91	3,48	3,17	123,64	96,20	61,42	100,00
2003	2,97	2,96	3,05	2,61	124,08	96,53	61,68	100,00
2004	2,96	3,47	2,90	2,78	124,30	97,18	61,75	100,00
2005	2,32	2,37	2,41	1,99	124,69	97,53	62,00	100,00

(a) I valori si riferiscono alle pensioni di competenza.

CONTABILITA' SEPARATA EX FONDO TRASPORTI

Tav. 5 - Numero ed importo medio delle pensioni liquidate negli anni 1990 - 2005 (a)
(importi in euro)

Anni	VECCHIAIA		INVALIDITA'		SUPERSTITI		COMPLESSO	
	Numero	Importo medio annuo	Numero	Importo medio annuo	Numero	Importo medio annuo	Numero	Importo medio annuo
1990	4.380	11.131	211	9.098	1.822	6.110	6.413	9.638
1991	4.833	12.591	239	9.424	2.107	6.805	7.179	10.788
1992	4.155	16.230	229	12.312	1.940	7.629	6.324	13.449
1993	4.609	17.270	415	14.323	1.985	8.053	7.009	14.485
1994	4.521	18.474	416	14.767	2.081	8.649	7.018	15.341
1995	7.031	17.456	360	14.411	1.933	8.793	9.324	15.542
1996	3.902	18.780	223	13.663	1.986	9.279	6.111	15.506
1997	6.935	18.974	377	13.817	2.127	9.662	9.439	16.670
1998	2.909	18.583	628	14.354	2.073	9.982	5.610	14.931
1999	1.056	19.933	700	14.794	2.003	10.188	3.759	13.783
2000	841	20.292	700	14.782	2.105	10.530	3.646	13.598
2001	782	20.457	819	15.799	1.874	10.586	3.475	27.177
2002	973	21.431	779	16.552	1.984	10.864	3.736	14.802
2003	1.156	21.788	697	16.809	2.071	11.196	3.924	15.313
2004	1.360	23.025	636	17.022	1.926	11.567	3.922	16.425
2005	902	23.435	613	17.653	2.049	11.840	3.564	15.774

(a) Le pensioni liquidate si riferiscono alle contabilizzazioni dei vari anni.

CONTABILITA' SEPARATA EX FONDO TRASPORTI
Numero delle pensioni liquidate negli anni 1990 - 2005 per categoria

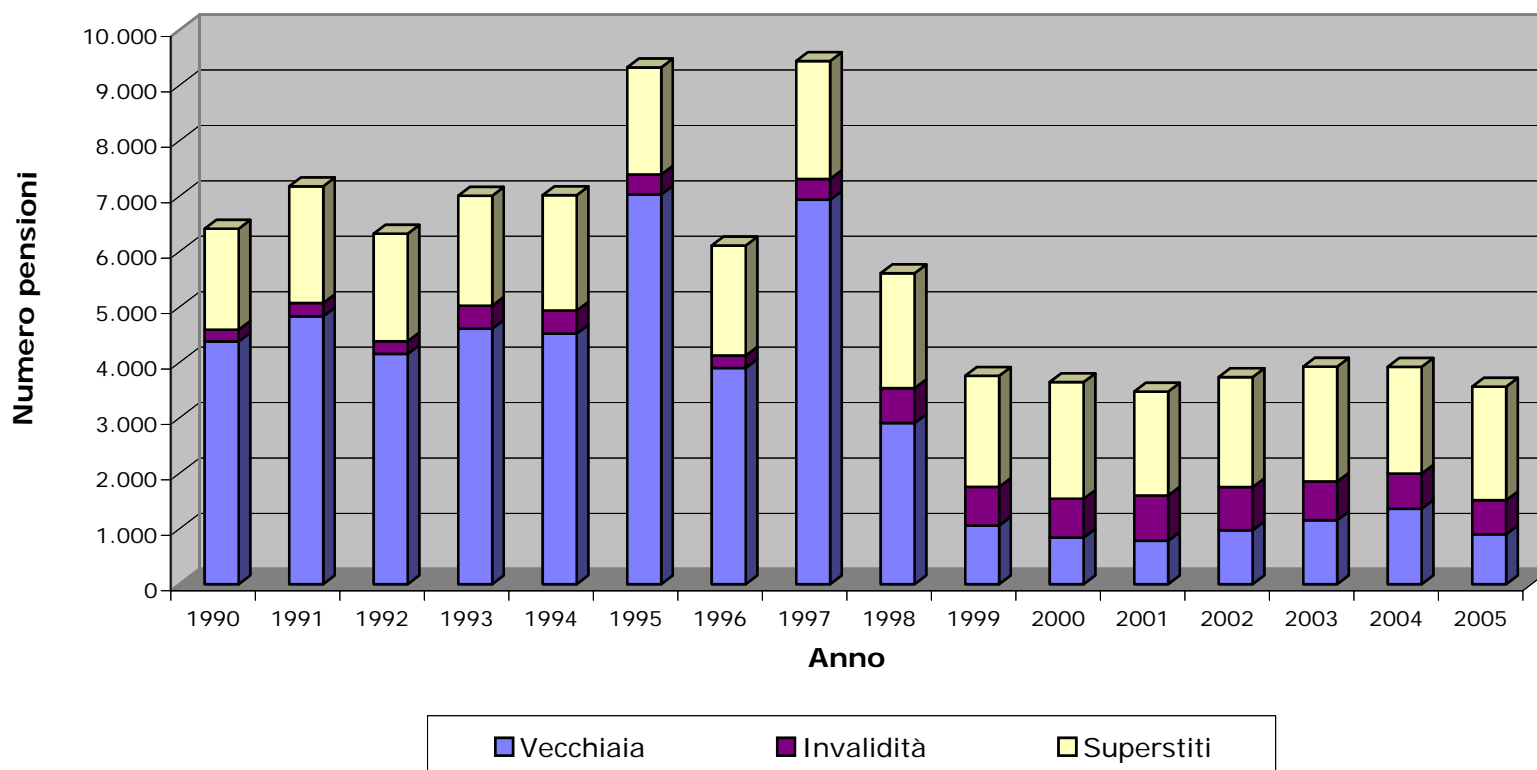

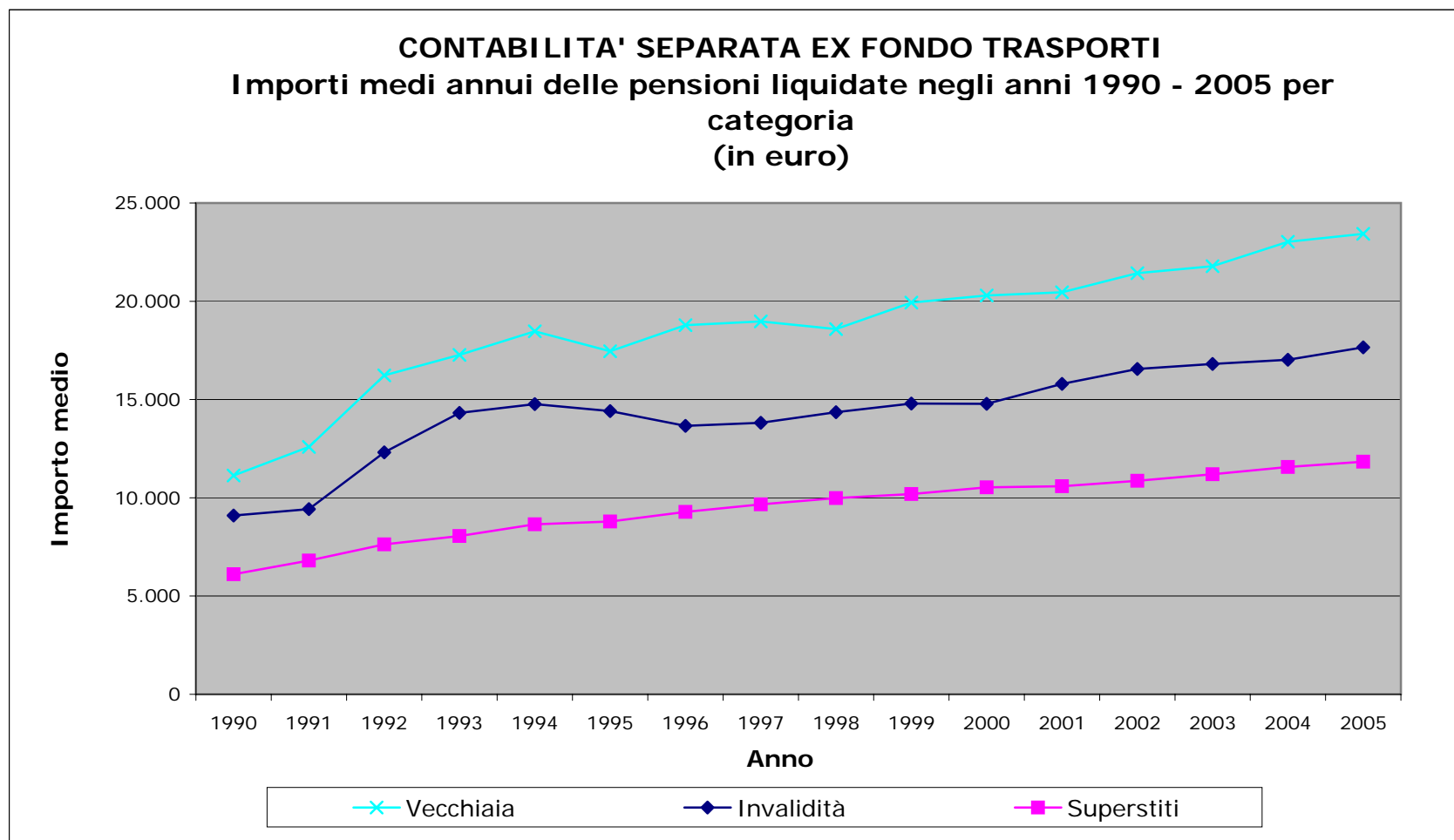

CONTABILITA' SEPARATA EX FONDO TRASPORTI

Tav. 6 - Pensioni vigenti al 31/12/2005 ripartite per anno di decorrenza e categoria

Anni di decorrenza	VECCHIAIA E ANZIANITA'		INVALIDITA'		SUPERSTITI DI ASSICURATO		SUPERSTITI DI PENSIONATO		COMPLESSO	
	Numero	Importo medio mensile (euro)	Numero	Importo medio mensile (euro)	Numero	Importo medio mensile (euro)	Numero	Importo medio mensile (euro)	Numero	Importo medio mensile (euro)
fino al 1970	161	1.180	438	982	1.325	619	704	749	2.628	749
1971	123	1.416	85	1.068	140	704	145	771	493	964
1972	529	1.452	64	1.059	161	753	157	809	911	1.190
1973	367	1.456	49	1.057	171	756	203	848	790	1.123
1974	463	1.430	139	1.223	200	748	228	865	1.030	1.145
1975	232	1.327	158	1.349	232	791	247	911	869	1.070
1976	405	1.417	142	1.310	245	828	292	905	1.084	1.132
1977	605	1.469	257	1.337	248	824	317	904	1.427	1.208
1978	720	1.519	243	1.324	231	840	347	910	1.541	1.249
1979	774	1.541	249	1.312	224	864	410	907	1.657	1.258
1980	874	1.525	186	1.274	221	859	470	908	1.751	1.249
1981	740	1.495	205	1.290	264	791	506	898	1.715	1.186
1982	903	1.551	204	1.301	265	781	562	863	1.934	1.219
1983	1.104	1.586	207	1.319	250	743	616	824	2.177	1.248
1984	1.057	1.577	202	1.317	252	738	615	806	2.126	1.230
1985	1.418	1.588	269	1.309	271	748	739	826	2.697	1.267
1986	1.706	1.637	351	1.366	229	744	701	834	2.987	1.348
1987	2.112	1.669	268	1.363	257	777	794	831	3.431	1.384
1988	4.200	1.689	259	1.402	278	782	836	837	5.573	1.503
1989	3.546	1.674	135	1.357	211	760	892	852	4.784	1.472
1990	3.506	1.718	136	1.339	212	808	927	859	4.781	1.501
1991	3.430	1.770	119	1.425	217	830	1.039	869	4.805	1.524
1992	4.192	1.825	205	1.446	233	831	1.108	868	5.738	1.586
1993	1.857	1.795	271	1.597	174	842	1.170	880	3.472	1.424
1994	4.882	1.927	277	1.551	164	879	1.252	881	6.575	1.686
1995	5.350	1.889	194	1.473	135	837	1.355	886	7.034	1.664
1996	4.034	1.832	204	1.344	142	836	1.357	890	5.737	1.568
1997	6.864	1.782	324	1.382	135	826	1.497	908	8.820	1.604
1998	1.584	1.714	437	1.404	114	913	1.680	909	3.815	1.300
1999	882	1.823	446	1.400	131	940	1.560	915	3.019	1.253
2000	686	1.809	560	1.408	132	946	1.613	918	2.991	1.215
2001	793	1.790	619	1.454	97	969	1.619	919	3.128	1.247
2002	969	1.802	627	1.452	103	981	1.735	920	3.434	1.268
2003	1.169	1.800	542	1.392	121	973	1.830	933	3.662	1.279
2004	1.301	1.861	534	1.364	110	990	1.714	936	3.659	1.329
2005	857	1.861	438	1.463	77	1.011	1.807	943	3.179	1.264
Totale	64.395	1.744	10.043	1.367	7.972	785	33.044	889	115.454	1.400

CONTABILITA' SEPARATA EX FONDO TRASPORTI
Numero delle pensioni vigenti al 31/12/05 ripartite per anno di decorrenza e categoria

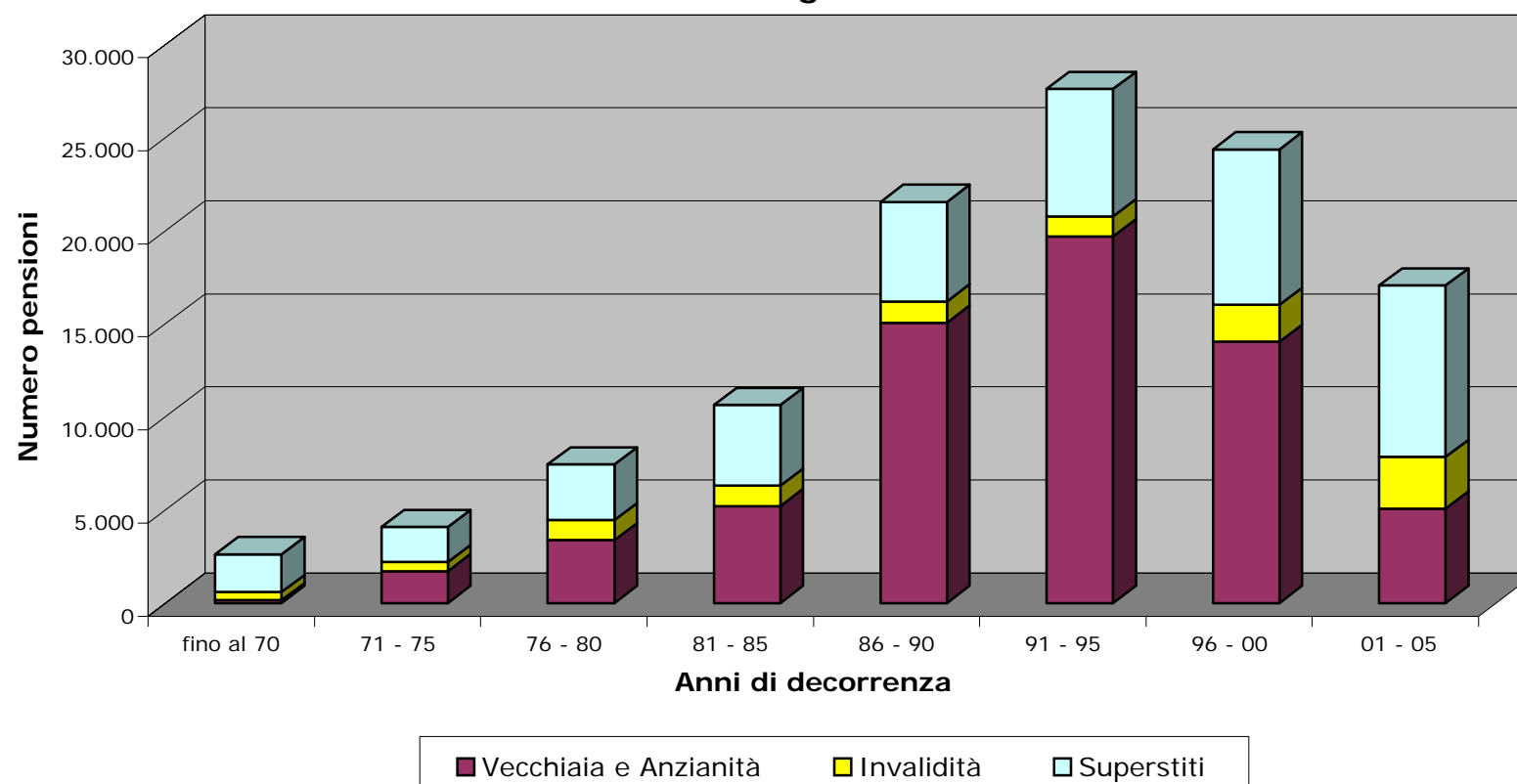

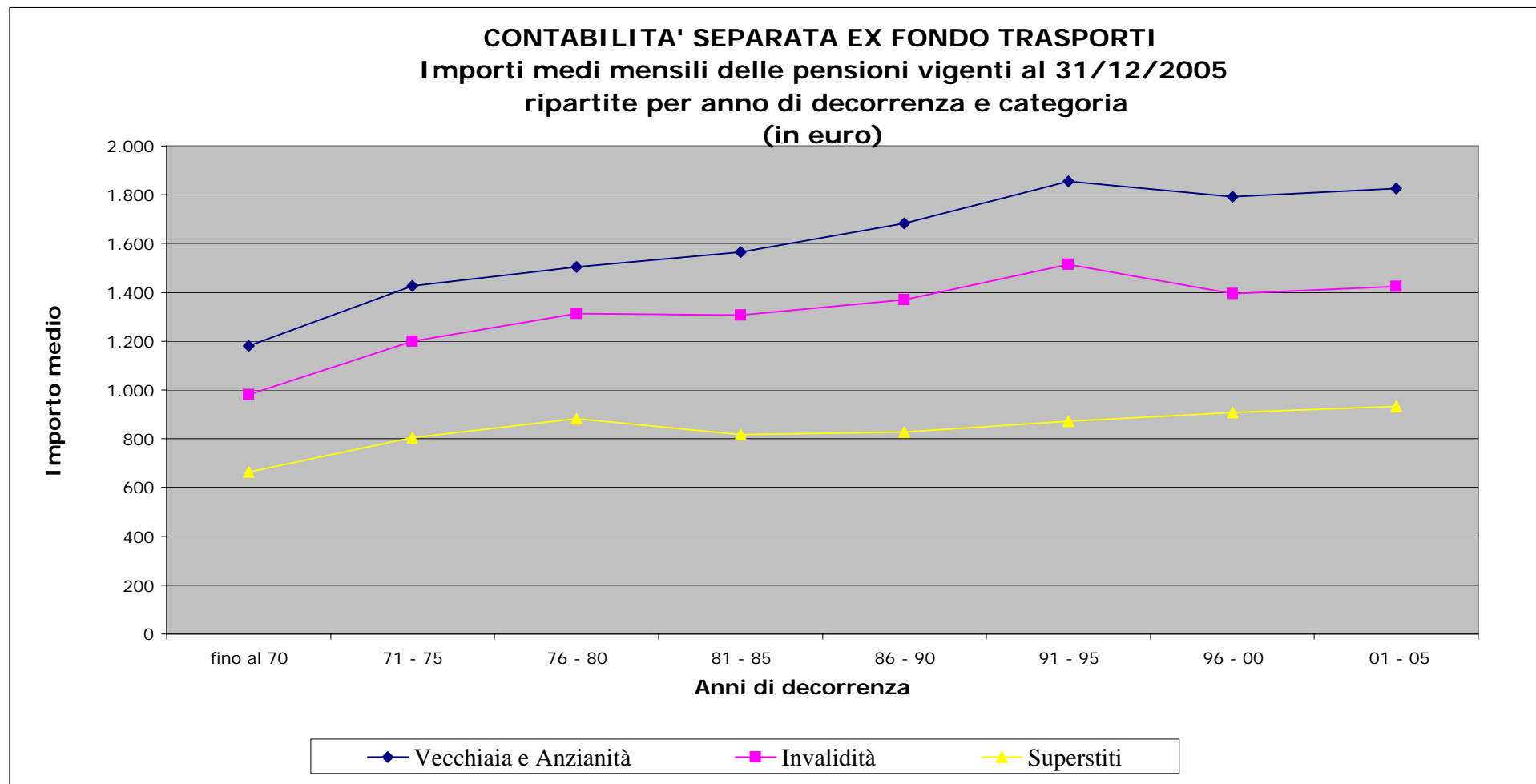

CONTABILITA' SEPARATA EX FONDO TRASPORTI**Tav. 6bis -Pensioni di Vecchiaia e Anzianità vigenti al 31/12/2005 ripartite per anno di decorrenza**

Anni di decorrenza	VECCHIAIA (a)		ANZIANITA'		PREPENSIONAMENTI		COMPLESSO	
	Numero	Importo medio mensile (euro)	Numero	Importo medio mensile (euro)	Numero	Importo medio mensile (euro)	Numero	Importo medio mensile (euro)
fino al 1970	143	1.178	18	1.198	-	-	161	1.180
1971	80	1.357	43	1.525	-	-	123	1.416
1972	68	1.248	461	1.482	-	-	529	1.452
1973	83	1.319	284	1.496	-	-	367	1.456
1974	123	1.231	340	1.502	-	-	463	1.430
1975	143	1.256	89	1.442	-	-	232	1.327
1976	124	1.276	281	1.479	-	-	405	1.417
1977	118	1.284	487	1.514	-	-	605	1.469
1978	125	1.305	595	1.564	-	-	720	1.519
1979	118	1.336	656	1.578	-	-	774	1.541
1980	267	1.350	607	1.602	-	-	874	1.525
1981	270	1.340	470	1.584	-	-	740	1.495
1982	302	1.361	601	1.646	-	-	903	1.551
1983	393	1.421	711	1.677	-	-	1.104	1.586
1984	442	1.434	615	1.679	-	-	1.057	1.577
1985	582	1.461	836	1.677	-	-	1.418	1.588
1986	734	1.510	972	1.733	-	-	1.706	1.637
1987	1.126	1.566	986	1.786	-	-	2.112	1.669
1988	1.322	1.564	2.877	1.747	1	1.789	4.200	1.689
1989	1.255	1.573	2.289	1.729	2	1.591	3.546	1.674
1990	1.427	1.629	2.072	1.779	7	1.988	3.506	1.718
1991	1.258	1.673	2.154	1.827	18	1.744	3.430	1.770
1992	1.483	1.740	2.678	1.870	31	1.922	4.192	1.825
1993	1.590	1.762	266	1.995	1	2.137	1.857	1.795
1994	1.200	1.760	3.679	1.981	3	1.905	4.882	1.927
1995	959	1.676	2.458	1.963	1.933	1.899	5.350	1.889
1996	647	1.636	1.415	1.922	1.972	1.833	4.034	1.832
1997	438	1.638	878	1.888	5.548	1.776	6.864	1.782
1998	431	1.590	378	1.993	775	1.646	1.584	1.714
1999	400	1.588	427	2.072	55	1.597	882	1.823
2000	358	1.600	304	2.078	24	1.523	686	1.809
2001	387	1.582	384	2.011	22	1.601	793	1.790
2002	380	1.568	529	1.991	60	1.623	969	1.802
2003	513	1.590	649	1.967	7	1.675	1.169	1.800
2004	420	1.656	881	1.959	-	-	1.301	1.861
2005	412	1.658	444	2.051	1	1.773	857	1.861
Totale	20.121	1.597	33.814	1.815	10.460	1.798	64.395	1.744

(a) Include le pensioni di vecchiaia anticipata, non più liquidabili a decorrere dal 23/8/1996 (D.L.vo 29/6/96 n. 414)

CONTABILITA' SEPARATA EX FONDO TRASPORTI**Tav. 7 - Pensioni vigenti al 31/12/2005 ripartite per categoria, sesso e classi di età del titolare****A: valori assoluti**

Classi di età (a)	VECCHIAIA E ANZIANITA'			INVALIDITA'			SUPERSTITI (b)			COMPLESSO		
	Maschi	Femmine	Totale	Maschi	Femmine	Totale	Maschi	Femmine	Totale	Maschi	Femmine	Totale
fino a 4	-	-	-	-	-	-	2	-	2	2	-	2
5-9	-	-	-	-	-	-	1	1	2	1	1	2
10-14	-	-	-	-	-	-	7	3	10	7	3	10
15-19	-	-	-	-	-	-	11	16	27	11	16	27
20-24	-	-	-	-	-	-	6	14	20	6	14	20
25-29	-	-	-	-	-	-	1	3	4	1	3	4
30-34	-	-	-	2	-	2	7	10	17	9	10	19
35-39	-	-	-	15	-	15	12	64	76	27	64	91
40-44	-	-	-	66	9	75	25	168	193	91	177	268
45-49	11	-	11	280	11	291	37	426	463	328	437	765
50-54	420	3	423	1.122	37	1.159	49	921	970	1.591	961	2.552
55-59	6.424	147	6.571	2.356	38	2.394	68	1.692	1.760	8.848	1.877	10.725
60-64	9.614	346	9.960	1.412	21	1.433	63	2.651	2.714	11.089	3.018	14.107
65-69	14.494	335	14.829	1.057	18	1.075	82	5.225	5.307	15.633	5.578	21.211
70-74	14.480	229	14.709	1.220	22	1.242	49	7.267	7.316	15.749	7.518	23.267
75-79	9.968	202	10.170	1.221	28	1.249	43	8.144	8.187	11.232	8.374	19.606
80-84	4.804	179	4.983	757	35	792	34	7.450	7.484	5.595	7.664	13.259
85-89	1.798	56	1.854	196	8	204	11	3.738	3.749	2.005	3.802	5.807
oltre 90	840	45	885	105	7	112	11	2.704	2.715	956	2.756	3.712
Totale	62.853	1.542	64.395	9.809	234	10.043	519	40.497	41.016	73.181	42.273	115.454
Età media	70,4	70,7	70,4	65,6	66,6	65,6	60,8	75,3	75,1	69,7	75,1	71,7

(a) Età in anni compiuti.

(b) Le indicazioni relative alle età si riferiscono al coniuge ove questo sia compreso tra i beneficiari, all'orfano più giovane nel caso di pensione a orfani soli.

CONTABILITA' SEPARATA EX FONDO TRASPORTI

Tav. 7 - Pensioni vigenti al 31/12/2005 ripartite per categoria, sesso e classi di età del titolare
B: valori percentuali

Classi di età (a)	VECCHIAIA E ANZIANITA'			INVALIDITA'			SUPERSTITI (b)			COMPLESSO		
	Maschi	Femmine	Totale	Maschi	Femmine	Totale	Maschi	Femmine	Totale	Maschi	Femmine	Totale
fino a 4	0,0	0,0	0,0	0,0	0,0	0,0	0,4	0,0	0,00	0,0	0,0	0,0
5-9	0,0	0,0	0,0	0,0	0,0	0,0	0,2	0,0	0,00	0,0	0,0	0,0
10-14	0,0	0,0	0,0	0,0	0,0	0,0	1,3	0,0	0,02	0,0	0,0	0,0
15-19	0,0	0,0	0,0	0,0	0,0	0,0	2,1	0,0	0,07	0,0	0,0	0,0
20-24	0,0	0,0	0,0	0,0	0,0	0,0	1,2	0,0	0,05	0,0	0,0	0,0
25-29	0,0	0,0	0,0	0,0	0,0	0,0	0,2	0,0	0,01	0,0	0,0	0,0
30-34	0,0	0,0	0,0	0,0	0,0	0,0	1,3	0,0	0,04	0,0	0,0	0,0
35-39	0,0	0,0	0,0	0,2	0,0	0,1	2,3	0,2	0,19	0,0	0,2	0,1
40-44	0,0	0,0	0,0	0,7	3,8	0,7	4,8	0,4	0,47	0,1	0,4	0,2
45-49	0,0	0,0	0,0	2,9	4,7	2,9	7,1	1,1	1,13	0,4	1,0	0,7
50-54	0,7	0,2	0,7	11,4	15,8	11,5	9,4	2,3	2,36	2,2	2,3	2,2
55-59	10,2	9,5	10,2	24,0	16,2	23,8	13,1	4,2	4,29	12,1	4,4	9,3
60-64	15,3	22,4	15,5	14,4	9,0	14,3	12,1	6,5	6,62	15,2	7,1	12,2
65-69	23,1	21,7	23,0	10,8	7,7	10,7	15,8	12,9	12,94	21,4	13,2	18,4
70-74	23,0	14,9	22,8	12,4	9,4	12,4	9,4	17,9	17,84	21,5	17,8	20,2
75-79	15,9	13,1	15,8	12,4	12,0	12,4	8,3	20,1	19,96	15,3	19,8	17,0
80-84	7,6	11,6	7,7	7,7	15,0	7,9	6,6	18,4	18,25	7,6	18,1	11,5
85-89	2,9	3,6	2,9	2,0	3,4	2,0	2,1	9,2	9,14	2,7	9,0	5,0
oltre 90	1,3	2,9	1,4	1,1	3,0	1,1	2,1	6,7	6,62	1,3	6,5	3,2
Totale	100,0	100,0	100,0	100,0	100,0	100,0	100,0	100,0	100,0	100,0	100,0	100,0

(a) Età in anni compiuti.

(b) Le indicazioni relative alle età si riferiscono al coniuge ove questo sia compreso tra i beneficiari, all'orfano più giovane nel caso di pensione a orfani soli.

CONTABILITA' SEPARATA EX FONDO TRASPORTI

Tav. 7bis - Pensioni di Vecchiaia e Anzianità vigenti al 31/12/2004 ripartite per sesso e classi di età del titolare
A: valori assoluti

Classi di età (a)	VECCHIAIA (b)			ANZIANITA'			PREPENSIONAMENTI			COMPLESSO		
	Maschi	Femmine	Totale	Maschi	Femmine	Totale	Maschi	Femmine	Totale	Maschi	Femmine	Totale
fino a 4	-	-	-	-	-	-	-	-	-	-	-	-
5-9	-	-	-	-	-	-	-	-	-	-	-	-
10-14	-	-	-	-	-	-	-	-	-	-	-	-
15-19	-	-	-	-	-	-	-	-	-	-	-	-
20-24	-	-	-	-	-	-	-	-	-	-	-	-
25-29	-	-	-	-	-	-	-	-	-	-	-	-
30-34	-	-	-	-	-	-	-	-	-	-	-	-
35-39	-	-	-	-	-	-	-	-	-	-	-	-
40-44	-	-	-	-	-	-	-	-	-	-	-	-
45-49	1	-	1	10	-	10	-	-	-	11	-	11
50-54	34	1	35	297	2	299	89	-	89	420	3	423
55-59	144	5	149	2.873	52	2.925	3.407	90	3.497	6.424	147	6.571
60-64	1.567	55	1.622	4.928	84	5.012	3.119	207	3.326	9.614	346	9.960
65-69	2.433	210	2.643	8.880	84	8.964	3.181	41	3.222	14.494	335	14.829
70-74	6.108	198	6.306	8.051	29	8.080	321	2	323	14.480	229	14.709
75-79	5.523	159	5.682	4.442	43	4.485	3	-	3	9.968	202	10.170
80-84	2.223	128	2.351	2.581	51	2.632	-	-	-	4.804	179	4.983
85-89	663	54	717	1.135	2	1.137	-	-	-	1.798	56	1.854
oltre 90	570	45	615	270	-	270	-	-	-	840	45	885
Totale	19.266	855	20.121	33.467	347	33.814	10.120	340	10.460	62.853	1.542	64.395
Età media	74,6	75,0	74,6	70,3	68,6	70,3	62,7	61,9	62,7	70,4	70,7	70,4

(a) Età in anni compiuti.

(b) Include le pensioni di vecchiaia anticipata, non più liquidabili a decorrere dal 23/8/1996 (D.L.vo 29/6/96 n. 414)

CONTABILITA' SEPARATA EX FONDO TRASPORTI**Tav. 7bis - Pensioni di Vecchiaia e Anzianità vigenti al 31/12/2005 ripartite per sesso e classi di età del titolare****B: valori percentuali**

Classi di età (a)	VECCHIAIA (b)			ANZIANITA'			PREPENSIONAMENTI			COMPLESSO		
	Maschi	Femmine	Totale	Maschi	Femmine	Totale	Maschi	Femmine	Totale	Maschi	Femmine	Totale
fino a 4	0,0	0,0	0,0	0,0	0,0	0,0	0,0	0,0	0,0	0,0	0,0	0,0
5-9	0,0	0,0	0,0	0,0	0,0	0,0	0,0	0,0	0,0	0,0	0,0	0,0
10-14	0,0	0,0	0,0	0,0	0,0	0,0	0,0	0,0	0,0	0,0	0,0	0,0
15-19	0,0	0,0	0,0	0,0	0,0	0,0	0,0	0,0	0,0	0,0	0,0	0,0
20-24	0,0	0,0	0,0	0,0	0,0	0,0	0,0	0,0	0,0	0,0	0,0	0,0
25-29	0,0	0,0	0,0	0,0	0,0	0,0	0,0	0,0	0,0	0,0	0,0	0,0
30-34	0,0	0,0	0,0	0,0	0,0	0,0	0,0	0,0	0,0	0,0	0,0	0,0
35-39	0,0	0,0	0,0	0,0	0,0	0,0	0,0	0,0	0,0	0,0	0,0	0,0
40-44	0,0	0,0	0,0	0,0	0,0	0,0	0,0	0,0	0,0	0,0	0,0	0,0
45-49	0,0	0,0	0,0	0,0	0,0	0,0	0,0	0,0	0,0	0,0	0,0	0,0
50-54	0,2	0,1	0,2	0,9	0,6	0,9	0,9	0,0	0,9	0,7	0,2	0,7
55-59	0,7	0,6	0,7	8,6	15,0	8,7	33,7	26,5	33,4	10,2	9,5	10,2
60-64	8,1	6,4	8,1	14,7	24,2	14,8	30,8	60,9	31,8	15,3	22,4	15,5
65-69	12,6	24,6	13,1	26,5	24,2	26,5	31,4	12,1	30,8	23,1	21,7	23,0
70-74	31,7	23,2	31,3	24,1	8,4	23,9	3,2	0,6	3,1	23,0	14,9	22,8
75-79	28,7	18,6	28,2	13,3	12,4	13,3	0,0	0,0	0,0	15,9	13,1	15,8
80-84	11,5	15,0	11,7	7,7	14,7	7,8	0,0	0,0	0,0	7,6	11,6	7,7
85-89	3,4	6,3	3,6	3,4	0,6	3,4	0,0	0,0	0,0	2,9	3,6	2,9
oltre 90	3,0	5,3	3,1	0,8	0,0	0,8	0,0	0,0	0,0	1,3	2,9	1,4
Totale	100,0	100,0	100,0	100,0	100,0	100,0	100,0	100,0	100,0	100,0	100,0	100,0

(a) Età in anni compiuti.

(b) Include le pensioni di vecchiaia anticipata, non più liquidabili a decorrere dal 23/8/1996 (D.L.vo 29/6/96 n. 414)

CONTABILITA' SEPARATA EX FONDO TRASPORTI

Pensioni vigenti al 31/12/2005 ripartite per categoria e classi di età

Vecchiaia e Anzianità

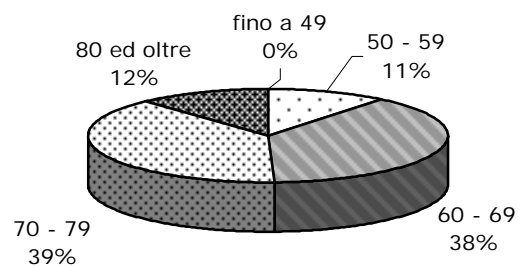

Invalidità

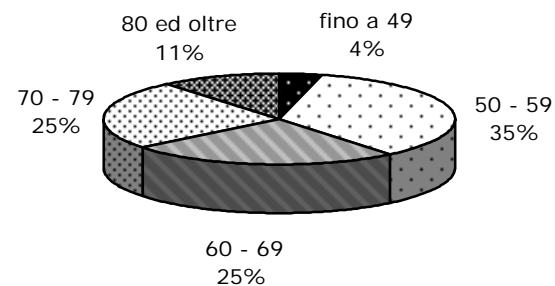

Superstiti

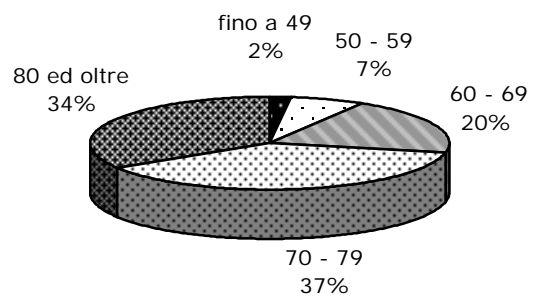

Totale

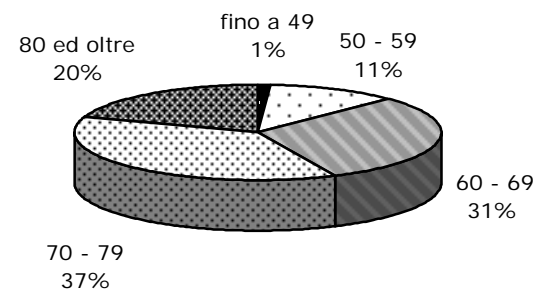

CONTABILITA' SEPARATA EX FONDO TRASPORTI**Tav. 8 - Pensioni vigenti al 31/12/2005 ripartite per classi di importo della pensione mensile e per categoria**

Classi di importo (euro) (a)	VECCHIAIA E ANZIANITA'		INVALIDITA'		SUPERSTITI		COMPLESSO	
	Numero	%	Numero	%	Numero	%	Numero	%
fino a 250	13	0,0	13	0,1	478	1,2	504	0,4
250-500	53	0,1	133	1,3	2.056	5,0	2.242	1,9
500 - 750	161	0,3	285	2,8	8.381	20,4	8.827	7,6
750 - 1.000	975	1,5	969	9,6	19.351	47,2	21.295	18,4
1.000 - 1.250	2.438	3,8	1.974	19,7	9.108	22,2	13.520	11,7
1.250 - 1.500	8.090	12,6	3.078	30,7	1.251	3,1	12.419	10,8
1.500 - 1.750	21.388	33,1	2.474	24,7	266	0,6	24.128	21,0
1.750 - 2.000	20.657	32,0	875	8,7	69	0,2	21.601	18,7
2.000 - 2.250	8.025	12,5	197	2,0	33	0,1	8.255	7,2
2.250 - 2.500	1.515	2,4	23	0,2	9	0,0	1.547	1,3
2.500 e oltre	1.080	1,7	22	0,2	14	0,0	1.116	1,0
Totale Importo medio mensile	64.395	100,0	10.043	100,0	41.016	100,0	115.454	100,0
		1.744		1.367		869		1.400

(a) L'estremo superiore della classe è escluso

CONTABILITA' SEPARATA EX FONDO TRASPORTI

Pensioni vigenti al 31/12/2005 ripartite per classi e'importo eella pensione mensile e per categoria

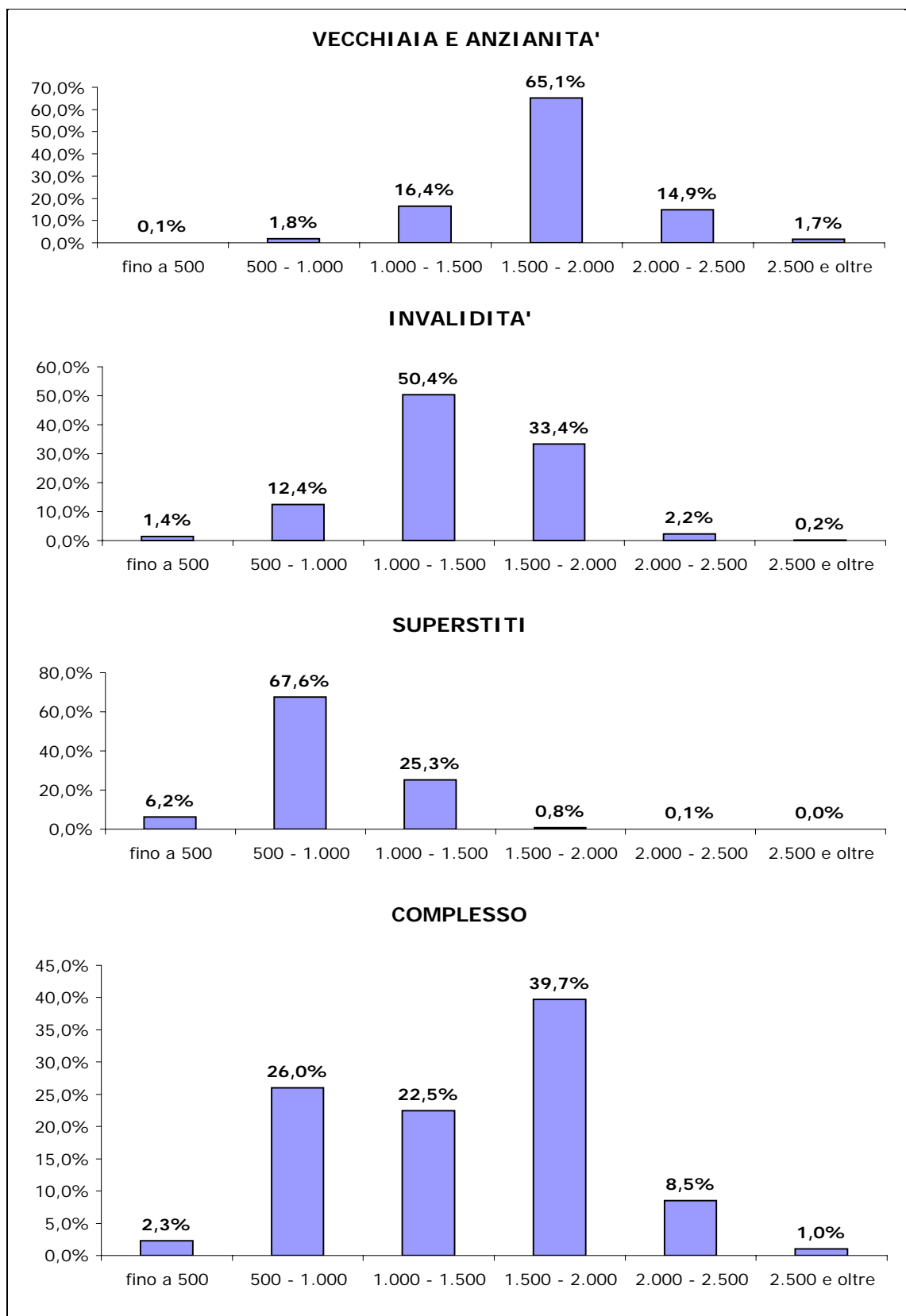

CONTABILITA' SEPARATA EX FONDO TRASPORTI**Tav. 8 bis - Pensioni di Vecchiaia e Anzianità vigenti al 31/12/2005 ripartite per classi di importo della pensione mensile**

Classi di importo (euro) (a)	VECCHIAIA (b)		ANZIANITA'		PREPENSIONAMENTI		COMPLESSO	
	Numero	%	Numero	%	Numero	%	Numero	%
fino a 250	12	0,1	1	0,0	0	0,0	13	0,0
250-500	51	0,3	0	0,0	2	0,0	53	0,1
500 - 750	151	0,8	6	0,0	4	0,0	161	0,3
750 - 1.000	873	4,3	56	0,2	46	0,4	975	1,5
1.000 - 1.250	1.971	9,8	302	0,9	165	1,6	2.438	3,8
1.250 - 1.500	4.470	22,1	2.835	8,4	785	7,5	8.090	12,6
1.500 - 1.750	6.371	31,7	11.368	33,6	3.649	34,9	21.388	33,1
1.750 - 2.000	4.146	20,6	12.469	36,9	4.042	38,7	20.657	32,0
2.000 - 2.250	1.500	7,5	5.190	15,3	1.335	12,8	8.025	12,5
2.250 - 2.500	306	1,5	954	2,8	255	2,4	1.515	2,4
2.500 e oltre	270	1,3	633	1,9	177	1,7	1.080	1,7
Totale Importo medio mensile	20.121	100,0	33.814	100,0	10.460	100,0	64.395	100,0
		1.597		1.815		1.798		1.744

(a) L'estremo superiore della classe è escluso

(b) Include le pensioni di vecchiaia anticipata, non più liquidabili a decorrere dal 23/8/1996 (D.L.vo 29/6/96 n. 414)

CONTABILITA' SEPARATA EX FONDO TRASPORTI

Tav. 9 - Importi medi iniziali ed al 31/12/2005 delle pensioni vigenti al 31/12/2005 ripartite per anno di decorrenza e categoria

Anni di decorrenza	VECCHIAIA E ANZIANITA'			INVALIDITA'			SUPERSTITI DI ASSICURATO			SUPERSTITI DI PENSIONATO		
	Numero	Importo medio mensile (euro)		Numero	Importo medio mensile (euro)		Numero	Importo medio mensile (euro)		Numero	Importo medio mensile (euro)	
		iniziale	al 31/12/05		iniziale	al 31/12/05		iniziale	al 31/12/05		iniziale	al 31/12/05
fino al 1970	161	449	1.180	438	381	982	1.325	246	619	704	289	749
1971	123	547	1.416	85	423	1.068	140	297	704	145	299	771
1972	529	568	1.452	64	420	1.059	161	327	753	157	315	809
1973	367	575	1.456	49	429	1.057	171	331	756	203	335	848
1974	463	581	1.430	139	493	1.223	200	334	748	228	343	865
1975	232	528	1.327	158	548	1.349	232	356	791	247	364	911
1976	405	568	1.417	142	534	1.310	245	371	828	292	364	905
1977	605	588	1.469	257	545	1.337	248	374	824	317	364	904
1978	720	614	1.519	243	543	1.324	231	389	840	347	370	910
1979	774	640	1.541	249	551	1.312	224	403	864	410	367	907
1980	874	645	1.525	186	539	1.274	221	413	859	470	371	908
1981	740	636	1.495	205	548	1.290	264	393	791	506	370	898
1982	903	671	1.551	204	557	1.301	265	403	781	562	356	863
1983	1.104	708	1.586	207	577	1.319	250	417	743	616	346	824
1984	1.057	700	1.577	202	572	1.317	252	432	738	615	337	806
1985	1.418	739	1.588	269	599	1.309	271	471	748	739	365	826
1986	1.706	806	1.637	351	659	1.366	229	468	744	701	386	834
1987	2.112	871	1.669	268	690	1.363	257	503	777	794	410	831
1988	4.200	906	1.689	259	764	1.402	278	559	782	836	428	837
1989	3.546	971	1.674	135	801	1.357	211	572	760	892	470	852
1990	3.506	1.063	1.718	136	841	1.339	212	637	808	927	514	859
1991	3.430	1.180	1.770	119	968	1.425	217	709	830	1.039	576	869
1992	4.192	1.300	1.825	205	1.044	1.446	233	762	831	1.108	613	868
1993	1.857	1.334	1.795	271	1.176	1.597	174	771	842	1.170	646	880
1994	4.882	1.482	1.927	277	1.177	1.551	164	828	879	1.252	674	881
1995	5.350	1.486	1.889	194	1.151	1.473	135	802	837	1.355	693	886
1996	4.034	1.507	1.832	204	1.091	1.344	142	805	836	1.357	735	890
1997	6.864	1.511	1.782	324	1.142	1.382	135	855	826	1.497	776	908
1998	1.584	1.461	1.714	437	1.170	1.404	114	939	913	1.680	791	909
1999	882	1.569	1.823	446	1.181	1.400	131	943	940	1.560	811	915
2000	686	1.584	1.809	560	1.212	1.408	132	936	946	1.613	825	918
2001	793	1.628	1.790	619	1.298	1.454	97	974	969	1.619	844	919
2002	969	1.684	1.802	627	1.339	1.452	103	972	981	1.735	865	920
2003	1.169	1.722	1.800	542	1.314	1.392	121	972	973	1.830	897	933
2004	1.301	1.826	1.861	534	1.325	1.364	110	988	990	1.714	918	936
2005	857	1.860	1.861	438	1.464	1.463	77	1.029	1.011	1.807	945	943
Totale	64.395	1.215	1.744	10.043	962	1.367	7.972	511	785	33.044	661	889

CONTABILITA' SEPARATA EX FONDO TRASPORTI

Tav. 9 bis - Importi medi iniziali ed al 31/12/2005 delle pensioni di Vecchiaia e Anzianità vigenti al 31/12/2005 ripartite per anno di decorrenza

Anni di decorrenza	VECCHIAIA (a)			ANZIANITA'			PREPENSIONAMENTI			COMPLESSO		
	Numero	Importo medio mensile (euro)		Numero	Importo medio mensile (euro)		Numero	Importo medio mensile (euro)		Numero	Importo medio mensile (euro)	
		iniziale	al 31/12/05		iniziale	al 31/12/05		iniziale	al 31/12/05		iniziale	al 31/12/05
fino al 1970	143	448	1.178	18	455	1.198	-	-	-	161	449	1.180
1971	80	522	1.357	43	594	1.525	-	-	-	123	547	1.416
1972	68	482	1.248	461	581	1.482	-	-	-	529	568	1.452
1973	83	515	1.319	284	593	1.496	-	-	-	367	575	1.456
1974	123	488	1.231	340	614	1.502	-	-	-	463	581	1.430
1975	143	502	1.256	89	569	1.442	-	-	-	232	528	1.327
1976	124	510	1.276	281	594	1.479	-	-	-	405	568	1.417
1977	118	511	1.284	487	606	1.514	-	-	-	605	588	1.469
1978	125	527	1.305	595	633	1.564	-	-	-	720	614	1.519
1979	118	550	1.336	656	656	1.578	-	-	-	774	640	1.541
1980	267	562	1.350	607	681	1.602	-	-	-	874	645	1.525
1981	270	564	1.340	470	678	1.584	-	-	-	740	636	1.495
1982	302	578	1.361	601	717	1.646	-	-	-	903	671	1.551
1983	393	625	1.421	711	753	1.677	-	-	-	1.104	708	1.586
1984	442	629	1.434	615	752	1.679	-	-	-	1.057	700	1.577
1985	582	673	1.461	836	786	1.677	-	-	-	1.418	739	1.588
1986	734	737	1.510	972	858	1.733	-	-	-	1.706	806	1.637
1987	1.126	815	1.566	986	935	1.786	-	-	-	2.112	871	1.669
1988	1.322	859	1.564	2.877	927	1.747	1	917	1.789	4.200	906	1.689
1989	1.255	937	1.573	2.289	990	1.729	2	963	1.591	3.546	971	1.674
1990	1.427	1.030	1.629	2.072	1.086	1.779	7	1.279	1.988	3.506	1.063	1.718
1991	1.258	1.124	1.673	2.154	1.213	1.827	18	1.086	1.744	3.430	1.180	1.770
1992	1.483	1.247	1.740	2.678	1.330	1.870	31	1.297	1.922	4.192	1.300	1.825
1993	1.590	1.310	1.762	266	1.477	1.995	1	1.650	2.137	1.857	1.334	1.795
1994	1.200	1.343	1.760	3.679	1.528	1.981	3	1.479	1.905	4.882	1.482	1.927
1995	959	1.313	1.676	2.458	1.549	1.963	1.933	1.491	1.899	5.350	1.486	1.889
1996	647	1.337	1.636	1.415	1.585	1.922	1.972	1.506	1.833	4.034	1.507	1.832
1997	438	1.357	1.638	878	1.607	1.888	5.548	1.508	1.776	6.864	1.511	1.782
1998	431	1.327	1.590	378	1.716	1.993	775	1.412	1.646	1.584	1.461	1.714
1999	400	1.328	1.588	427	1.816	2.072	55	1.404	1.597	882	1.569	1.823
2000	358	1.378	1.600	304	1.847	2.078	24	1.316	1.523	686	1.584	1.809
2001	387	1.435	1.582	384	1.835	2.011	22	1.432	1.601	793	1.628	1.790
2002	380	1.464	1.568	529	1.862	1.991	60	1.509	1.623	969	1.684	1.802
2003	513	1.519	1.590	649	1.884	1.967	7	1.601	1.675	1.169	1.722	1.800
2004	420	1.622	1.656	881	1.923	1.959	-	-	-	1.301	1.826	1.861
2005	412	1.657	1.658	444	2.049	2.051	1	1.773	1.773	857	1.860	1.861
Totale	20.121	1.080	1.597	33.814	1.210	1.834	10.460	1.495	1.798	64.395	1.215	1.744

(a) Include le pensioni di vecchiaia anticipata, non più liquidabili a decorrere dal 23/8/1996 (D.L. 29/6/96 n. 414)

ISTITUTO NAZIONALE DELLA PREVIDENZA SOCIALE

SEDE CENTRALE DI ROMA

CONTABILITA' SEPARATA
ex FONDO ELETTRICI

INDICAZIONI DI CARATTERE STATISTICO

(Allegato al Rendiconto per l'anno 2005)

CONTABILITA' SEPARATA
ex FONDO ELETTRICI

INDICE DELLE TAVOLE

Valori economici di bilancio e altri elementi (anni 2001-2005)

Tav.1 - Elementi caratteristici della gestione

Serie storiche dei trattamenti pensionistici (anni 1985-2005)

Tav. 2 - Numero ed importo medio delle pensioni vigenti a fine anno

Tav. 3 - Indici sull'evoluzione del numero delle pensioni vigenti a fine anno

Tav. 4 - Indici sull'evoluzione degli importi medi delle pensioni vigenti a fine anno

Tav. 5 - Numero ed importo medio delle pensioni liquidate in ciascun anno

Distribuzione delle pensioni vigenti al 31.12.2005

Tav. 6 - Pensioni vigenti distinte per anno di decorrenza e categoria

Tav. 6bis - Pensioni di vecchiaia vigenti distinte per anno di decorrenza e sottocategoria

Tav. 7 - Importi medi alla decorrenza e a fine 2005 delle pensioni
vigenti distinte per anno di decorrenza e categoria

Tav. 8 - Numero delle pensioni vigenti distinte per classe di importo
della pensione mensile e per categoria

Tav. 8bis - Numero delle pensioni di vecchiaia vigenti distinte per classe di importo
della pensione mensile e sottocategoria

Tav. 9/10 - Numero delle pensioni vigenti distinte per categoria, sesso
e classe di età del titolare - Valori assoluti e percentuali

Tav. 9bis/10bis - Numero delle pensioni di vecchiaia vigenti distinte per sottocategoria,
sesso e classe di età del titolare - Valori assoluti e percentuali

NOTA:

I dati relativi alle pensioni vigenti a fine anno riportati nelle tavole da 1 a 4 si riferiscono ai valori di competenza economica per i quali sono state effettuate opportune operazioni di integrazione.

Le tavole successive, invece, sono il risultato di elaborazioni compiute sui dati degli archivi gestionali dell'Istituto che contengono le pensioni contabilizzate ad una data epoca a prescindere dalle operazioni necessarie per la ricostruzione dei dati relativi alla competenza economica.

La disaggregazione delle pensioni contenuta nelle tavole #bis, è stata effettuata includendo nella voce "Vecchiaia" le pensioni di vecchiaia anticipata.

CONTABILITA' SEPARATA ex FONDO ELETTRICI

Tav. 1 - Elementi caratteristici della gestione nel quinquennio 2001 - 2005

Descrizione	Anni				
	2001	2002	2003	2004	2005
Aliquota contributiva a fine anno	32,70%	32,70%	32,70%	32,70%	32,70%
Risultato d'esercizio (milioni di euro)	- 404	- 616	- 1.371	- 1.770	- 1.680
Patrimonio netto a fine anno (milioni di euro)	- 5.437	- 6.053	- 7.424	- 9.194	- 10.874
Numero iscritti a fine anno	71.400	65.500	60.300	55.300	52.200
Monti retributivi (milioni di euro)	2.319	2.227	2.285	1.943	1.929
Retribuzione media (unità di euro)	30.400	32.500	36.300	33.600	35.900
Numero pensioni vigenti a fine anno ^(a)	97.200	99.772	100.701	101.466	101.694
Pensione media in pagamento (unità di euro) ^(a)	19.709	20.386	20.961	21.581	22.028
Rapporto iscritti - pensioni	0,73	0,66	0,60	0,55	0,51
Rapporto pensione media - retribuzione media	64,8%	62,7%	57,7%	64,2%	61,4%

^(a) Valori di rendiconto risultanti dalle contabilizzazioni dell'anno modificate per tener conto delle relative integrazioni di competenza

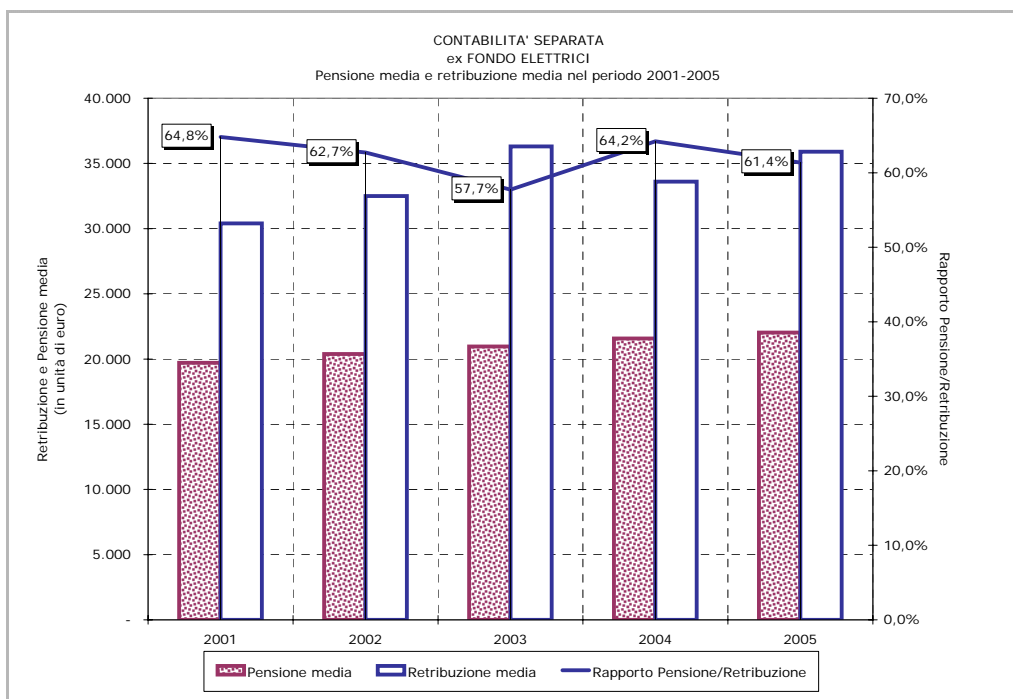
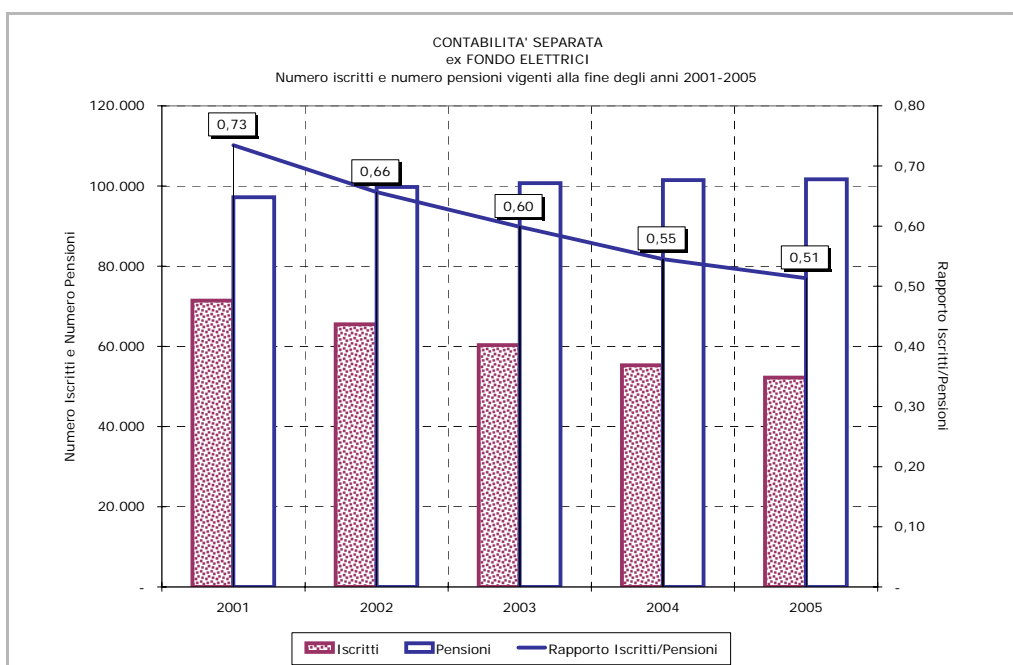

**CONTABILITA' SEPARATA
ex FONDO ELETTRICI**

**Tav. 2 - Numero ed importo medio delle pensioni vigenti
a fine anno nel periodo 1985 - 2005 ^(a)
(importi in euro)**

Anni	VECCHIAIA		INVALIDITA'		SUPERSTITI		COMPLESSO	
	Numero	Importo medio annuo	Numero	Importo medio annuo	Numero	Importo medio annuo	Numero	Importo medio annuo
1985	33.947	8.848	2.596	7.233	19.137	5.313	55.680	7.558
1986	34.335	9.525	2.516	7.773	19.905	5.650	56.756	8.088
1987	35.203	10.328	2.468	8.406	20.677	6.058	58.348	8.733
1988	36.290	11.071	2.445	8.975	21.063	6.420	59.798	9.347
1989	37.362	12.325	2.403	9.965	21.735	7.025	61.500	10.360
1990	38.495	13.338	2.354	10.735	22.300	7.514	63.149	11.184
1991	41.232	14.868	2.265	11.780	22.918	8.251	66.415	12.480
1992	42.948	15.847	2.252	12.542	23.486	8.766	68.686	13.317
1993	43.363	16.739	2.312	13.347	24.240	9.255	69.915	14.032
1994	44.803	17.689	2.318	14.070	24.756	9.686	71.877	14.817
1995	50.529	18.366	2.387	14.529	25.281	9.862	78.197	15.499
1996	51.998	19.499	2.381	15.438	25.635	10.388	80.014	16.459
1997	57.013	20.698	2.379	15.996	26.005	10.770	85.397	17.543
1998	58.735	21.226	2.383	16.156	26.408	10.953	87.526	17.989
1999	62.320	21.859	2.432	16.350	26.903	11.133	91.655	18.564
2000	64.123	22.433	2.429	16.482	27.200	11.312	93.752	19.053
2001	66.975	23.158	2.485	16.879	27.740	11.634	97.200	19.709
2002	69.478	23.876	2.478	17.412	27.816	11.936	99.772	20.386
2003	70.010	24.578	2.506	17.858	28.185	12.252	100.701	20.961
2004	70.882	25.269	2.392	18.416	28.192	12.576	101.466	21.581
2005	70.547	25.874	2.424	18.858	28.723	12.847	101.694	22.028

^(a) Valori di competenza economica.

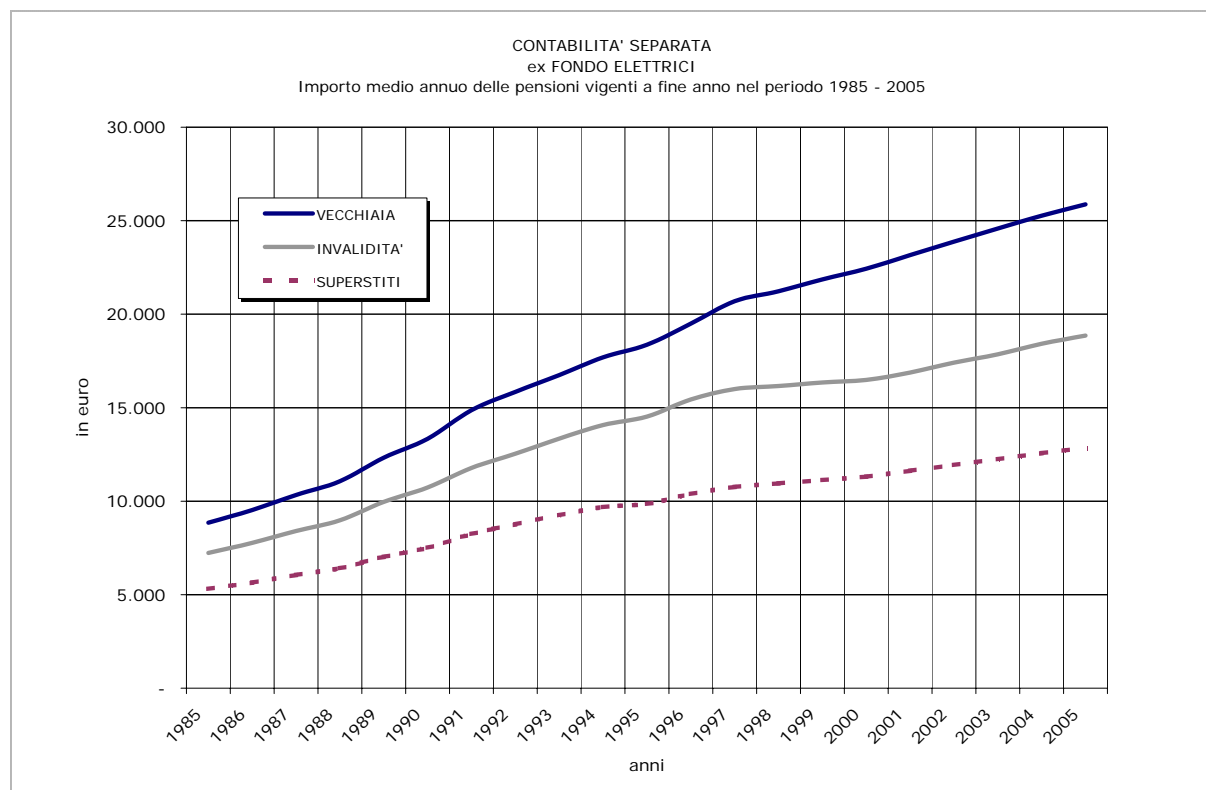
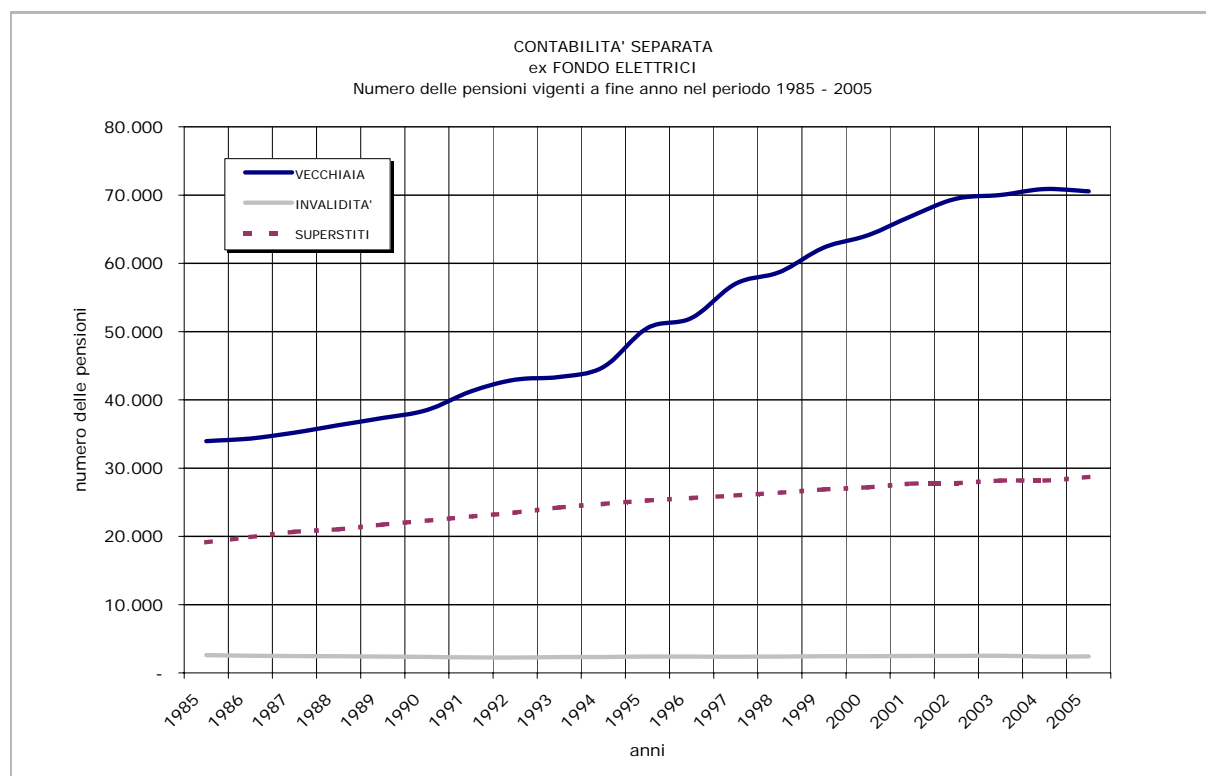

**CONTABILITA' SEPARATA
ex FONDO ELETTRICI**

Tav. 3 - Indici sull'evoluzione del numero delle pensioni ^(a)

Anni	Variazione annua percentuale del numero delle pensioni				Composizione percentuale per categoria del numero delle pensioni			
	Vecchiaia	Invalità	Superstiti	Totale	Vecchiaia	Invalità	Superstiti	Totale
1986	+ 1,14	- 3,08	+ 4,01	+ 1,93	+ 60,50	+ 4,43	+ 35,07	+ 100,00
1987	+ 2,53	- 1,91	+ 3,88	+ 2,80	+ 60,33	+ 4,23	+ 35,44	+ 100,00
1988	+ 3,09	- 0,93	+ 1,87	+ 2,49	+ 60,69	+ 4,09	+ 35,22	+ 100,00
1989	+ 2,95	- 1,72	+ 3,19	+ 2,85	+ 60,75	+ 3,91	+ 35,34	+ 100,00
1990	+ 3,03	- 2,04	+ 2,60	+ 2,68	+ 60,96	+ 3,73	+ 35,31	+ 100,00
1991	+ 7,11	- 3,78	+ 2,77	+ 5,17	+ 62,08	+ 3,41	+ 34,51	+ 100,00
1992	+ 4,16	- 0,57	+ 2,48	+ 3,42	+ 62,53	+ 3,28	+ 34,19	+ 100,00
1993	+ 0,97	+ 2,66	+ 3,21	+ 1,79	+ 62,02	+ 3,31	+ 34,67	+ 100,00
1994	+ 3,32	+ 0,26	+ 2,13	+ 2,81	+ 62,33	+ 3,23	+ 34,44	+ 100,00
1995	+ 12,78	+ 2,98	+ 2,12	+ 8,79	+ 64,62	+ 3,05	+ 32,33	+ 100,00
1996	+ 2,91	- 0,25	+ 1,40	+ 2,32	+ 64,99	+ 2,97	+ 32,04	+ 100,00
1997	+ 9,64	- 0,08	+ 1,44	+ 6,73	+ 66,76	+ 2,79	+ 30,45	+ 100,00
1998	+ 3,02	+ 0,17	+ 1,55	+ 2,49	+ 67,11	+ 2,72	+ 30,17	+ 100,00
1999	+ 6,10	+ 2,06	+ 1,87	+ 4,72	+ 67,99	+ 2,66	+ 29,35	+ 100,00
2000	+ 2,89	- 0,12	+ 1,10	+ 2,29	+ 68,40	+ 2,59	+ 29,01	+ 100,00
2001	+ 4,45	+ 2,31	+ 1,99	+ 3,68	+ 68,90	+ 2,56	+ 28,54	+ 100,00
2002	+ 3,74	- 0,28	+ 0,27	+ 2,65	+ 69,64	+ 2,48	+ 27,88	+ 100,00
2003	+ 0,77	+ 1,13	+ 1,33	+ 0,93	+ 69,52	+ 2,49	+ 27,99	+ 100,00
2004	+ 1,25	- 4,55	+ 0,02	+ 0,76	+ 69,86	+ 2,36	+ 27,78	+ 100,00
2005	- 0,47	+ 1,34	+ 1,88	+ 0,22	+ 69,37	+ 2,39	+ 28,24	+ 100,00

^(a) Valori di competenza economica.

**CONTABILITA' SEPARATA
ex FONDO ELETTRICI**

Tav. 4 - Indici sull'evoluzione degli importi medi delle pensioni ^(a)

Anni	Variazione annua percentuale dell'importo medio delle pensioni				Importi medi per categoria sull'importo medio totale (in percentuale)			
	Vecchiaia	Invalidità	Superstiti	Totale	Vecchiaia	Invalidità	Superstiti	Totale
1986	+ 7,65	+ 7,47	+ 6,34	+ 7,01	+ 117,77	+ 96,11	+ 69,86	+ 100,00
1987	+ 8,43	+ 8,14	+ 7,22	+ 7,97	+ 118,26	+ 96,26	+ 69,37	+ 100,00
1988	+ 7,19	+ 6,77	+ 5,98	+ 7,03	+ 118,44	+ 96,02	+ 68,69	+ 100,00
1989	+ 11,33	+ 11,03	+ 9,42	+ 10,84	+ 118,97	+ 96,19	+ 67,81	+ 100,00
1990	+ 8,22	+ 7,73	+ 6,96	+ 7,95	+ 119,26	+ 95,99	+ 67,19	+ 100,00
1991	+ 11,47	+ 9,73	+ 9,81	+ 11,59	+ 119,13	+ 94,39	+ 66,11	+ 100,00
1992	+ 6,58	+ 6,47	+ 6,24	+ 6,71	+ 119,00	+ 94,18	+ 65,83	+ 100,00
1993	+ 5,63	+ 6,42	+ 5,58	+ 5,37	+ 119,29	+ 95,12	+ 65,96	+ 100,00
1994	+ 5,68	+ 5,42	+ 4,66	+ 5,59	+ 119,38	+ 94,96	+ 65,37	+ 100,00
1995	+ 3,83	+ 3,26	+ 1,82	+ 4,60	+ 118,50	+ 93,74	+ 63,63	+ 100,00
1996	+ 6,17	+ 6,26	+ 5,33	+ 6,19	+ 118,47	+ 93,80	+ 63,11	+ 100,00
1997	+ 6,15	+ 3,61	+ 3,68	+ 6,59	+ 117,98	+ 91,18	+ 61,39	+ 100,00
1998	+ 2,55	+ 1,00	+ 1,70	+ 2,54	+ 117,99	+ 89,81	+ 60,89	+ 100,00
1999	+ 2,98	+ 1,20	+ 1,64	+ 3,20	+ 117,75	+ 88,07	+ 59,97	+ 100,00
2000	+ 2,63	+ 0,81	+ 1,61	+ 2,63	+ 117,74	+ 86,51	+ 59,37	+ 100,00
2001	+ 3,23	+ 2,41	+ 2,85	+ 3,44	+ 117,50	+ 85,64	+ 59,03	+ 100,00
2002	+ 3,10	+ 3,16	+ 2,60	+ 3,43	+ 117,12	+ 85,41	+ 58,55	+ 100,00
2003	+ 2,94	+ 2,56	+ 2,65	+ 2,82	+ 117,26	+ 85,20	+ 58,45	+ 100,00
2004	+ 2,81	+ 3,12	+ 2,64	+ 2,96	+ 117,09	+ 85,33	+ 58,27	+ 100,00
2005	+ 2,39	+ 2,40	+ 2,15	+ 2,07	+ 117,46	+ 85,61	+ 58,32	+ 100,00

^(a) Valori di competenza economica.

**CONTABILITA' SEPARATA
ex FONDO ELETTRICI**

**Tav. 5 - Numero ed importo medio delle pensioni
liquidate in ciascun anno del periodo 1985 - 2005 ^(a)
(importi in euro)**

Anni	VECCHIAIA		INVALIDITA'		SUPERSTITI		COMPLESSO	
	Numero	Importo medio annuo	Numero	Importo medio annuo	Numero	Importo medio annuo	Numero	Importo medio annuo
1985	1.453	10.578	90	7.577	1.314	4.986	2.857	7.912
1986	1.667	10.975	117	8.465	1.239	5.480	3.023	8.625
1987	2.033	12.165	113	9.386	1.321	5.816	3.467	9.655
1988	2.613	13.224	139	9.945	1.338	6.356	4.090	10.866
1989	2.265	14.147	96	10.665	1.322	6.672	3.683	11.373
1990	2.362	15.154	99	11.484	1.273	7.451	3.734	12.431
1991	3.374	17.616	78	13.328	1.349	8.083	4.801	14.868
1992	3.310	18.284	108	14.944	1.360	8.958	4.778	15.554
1993	2.295	18.946	168	15.657	1.282	9.346	3.745	15.512
1994	3.188	20.466	132	16.499	1.390	9.973	4.710	17.258
1995	7.162	20.998	213	17.372	1.393	10.290	8.768	19.209
1996	2.666	21.919	128	17.310	1.387	10.608	4.181	18.026
1997	6.842	24.310	141	16.427	1.431	11.051	8.414	21.923
1998	3.600	23.620	186	14.542	1.378	11.429	5.164	20.040
1999	4.815	24.394	160	14.040	1.323	11.469	6.298	21.416
2000	3.324	25.110	180	14.100	1.430	11.652	4.934	20.808
2001	3.986	25.002	191	15.117	1.299	12.093	5.476	21.595
2002	4.365	24.510	210	15.828	1.411	12.217	5.986	21.308
2003	2.837	25.577	229	16.707	1.360	12.577	4.426	21.124
2004	3.191	25.846	210	16.571	1.314	13.094	4.715	21.879
2005	1.311	27.573	180	16.773	1.449	13.265	2.940	19.860

^(a) I valori si riferiscono alle contabilizzazioni dell'anno.

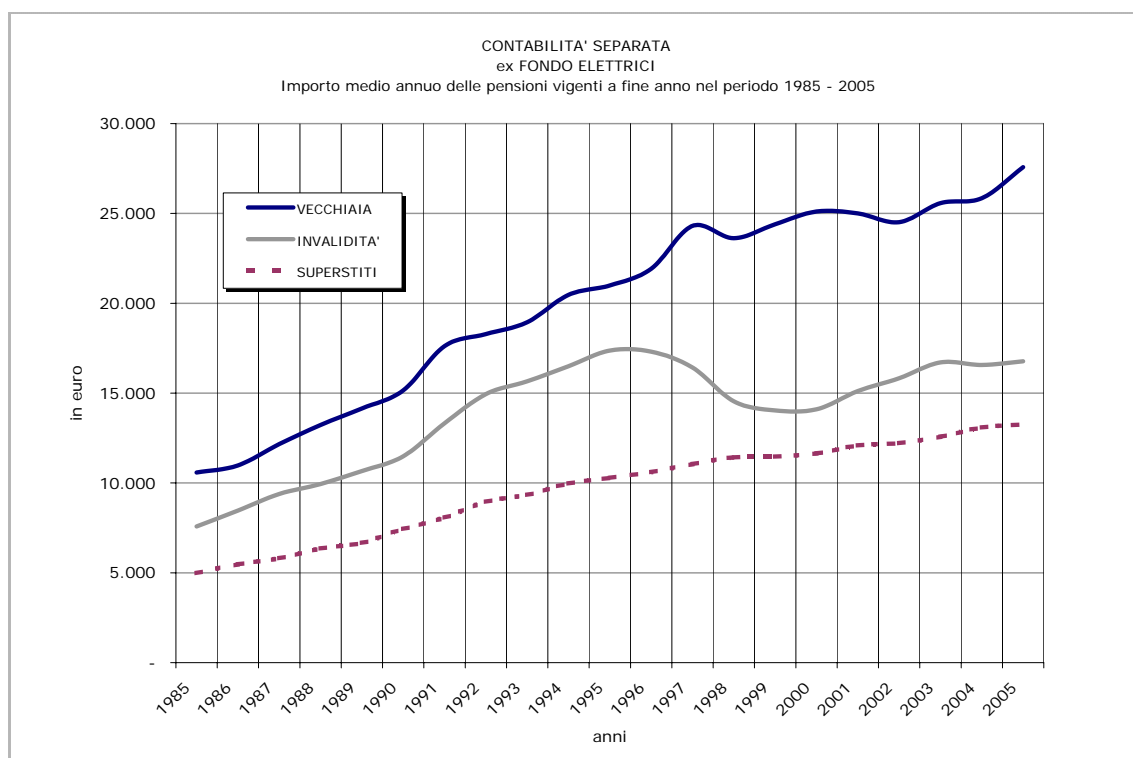
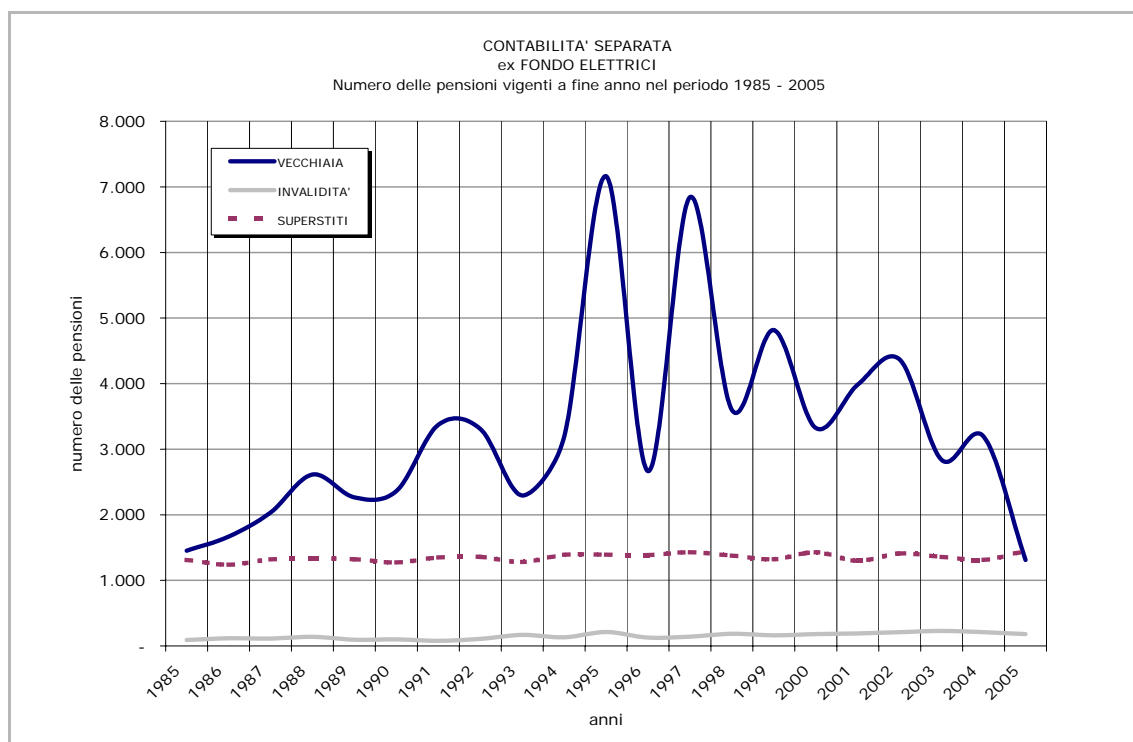

**CONTABILITA' SEPARATA
ex FONDO ELETTRICI**

Tav. 6 - Pensioni vigenti al 31.12.2005 distinte per anno di decorrenza e categoria ^(a)
(Importi in unità di euro)

Anno di decorrenza	VECCHIAIA		INVALIDITA'		SUPERSTITI				COMPLESSO	
	Numero	Importo medio mensile in pagamento	Numero	Importo medio mensile in pagamento	da assicurato		da pensionato		Numero	Importo medio mensile in pagamento
					Numero	Importo medio mensile in pagamento	Numero	Importo medio mensile in pagamento		
ante 1972	102	1.599	61	1.198	1.319	817	277	988	1.759	902
1972	866	1.690	20	1.304	178	893	64	1.098	1.128	1.524
1973	904	1.685	19	1.301	158	884	131	1.093	1.212	1.511
1974	546	1.610	17	1.227	140	904	128	1.110	831	1.406
1975	328	1.565	44	1.422	142	824	179	1.113	693	1.287
1976	683	1.555	74	1.436	173	864	218	1.111	1.148	1.359
1977	902	1.554	70	1.440	167	831	209	1.112	1.348	1.390
1978	933	1.612	59	1.374	135	889	242	1.119	1.369	1.443
1979	847	1.632	53	1.346	149	879	302	1.076	1.351	1.413
1980	666	1.621	47	1.299	156	870	356	1.057	1.225	1.349
1981	406	1.652	30	1.339	181	837	357	1.056	974	1.273
1982	807	1.661	48	1.249	176	836	350	1.003	1.381	1.375
1983	791	1.670	41	1.228	180	780	406	1.003	1.418	1.353
1984	922	1.752	42	1.207	189	798	426	965	1.579	1.411
1985	996	1.730	41	1.416	203	812	466	971	1.706	1.405
1986	1.067	1.764	29	1.296	201	882	487	976	1.784	1.442
1987	1.421	1.826	59	1.475	196	824	534	983	2.210	1.524
1988	1.678	1.843	58	1.441	180	870	531	987	2.447	1.576
1989	1.776	1.819	55	1.460	159	848	547	989	2.537	1.572
1990	1.572	1.867	50	1.483	193	899	627	989	2.442	1.557
1991	3.121	1.973	36	1.640	182	987	649	978	3.988	1.763
1992	2.612	1.937	85	1.545	165	953	705	984	3.567	1.694
1993	1.310	1.948	89	1.674	158	993	727	981	2.284	1.563
1994	3.533	2.051	76	1.700	190	1.020	737	994	4.536	1.830
1995	5.641	2.055	138	1.773	148	1.080	869	1.009	6.796	1.894
1996	2.869	2.065	92	1.662	135	989	893	993	3.989	1.779
1997	5.964	2.218	87	1.593	140	1.082	974	1.010	7.165	2.024
1998	3.541	2.175	51	1.505	115	1.079	1.056	1.016	4.763	1.884
1999	4.705	2.153	65	1.515	129	1.039	1.019	1.021	5.918	1.926
2000	3.037	2.161	92	1.389	94	1.081	1.071	1.016	4.294	1.835
2001	3.926	2.109	91	1.416	97	1.102	1.125	1.036	5.239	1.848
2002	4.072	2.029	132	1.431	76	1.251	1.133	1.037	5.413	1.796
2003	2.837	2.089	152	1.405	57	1.182	1.218	1.039	4.264	1.752
2004	3.102	2.040	130	1.376	58	1.076	1.211	1.061	4.501	1.745
2005	1.116	2.164	118	1.314	43	1.118	1.318	1.052	2.595	1.543
totale	69.599	1.993	2.351	1.456	6.362	900	21.542	1.019	99.854	1.701

^(a) I dati si riferiscono alle pensioni contabilizzate

CONTABILITA' SEPARATA EX FONDO ELETTRICI

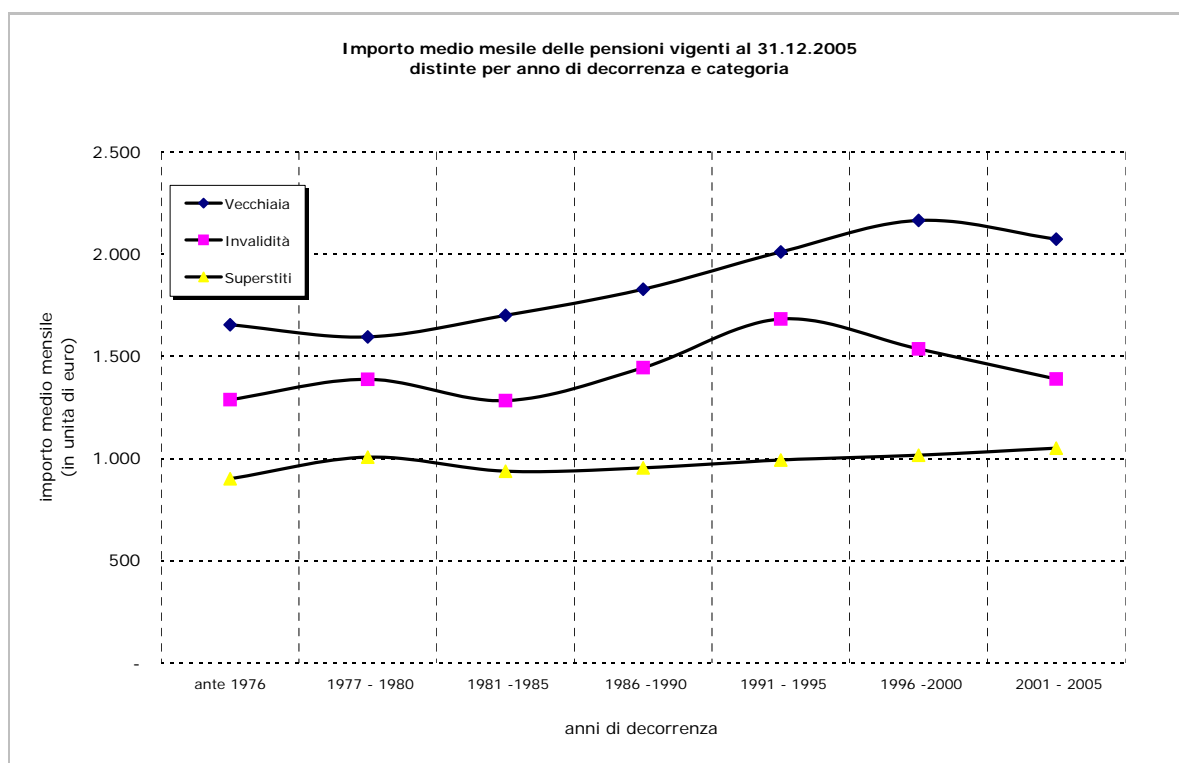
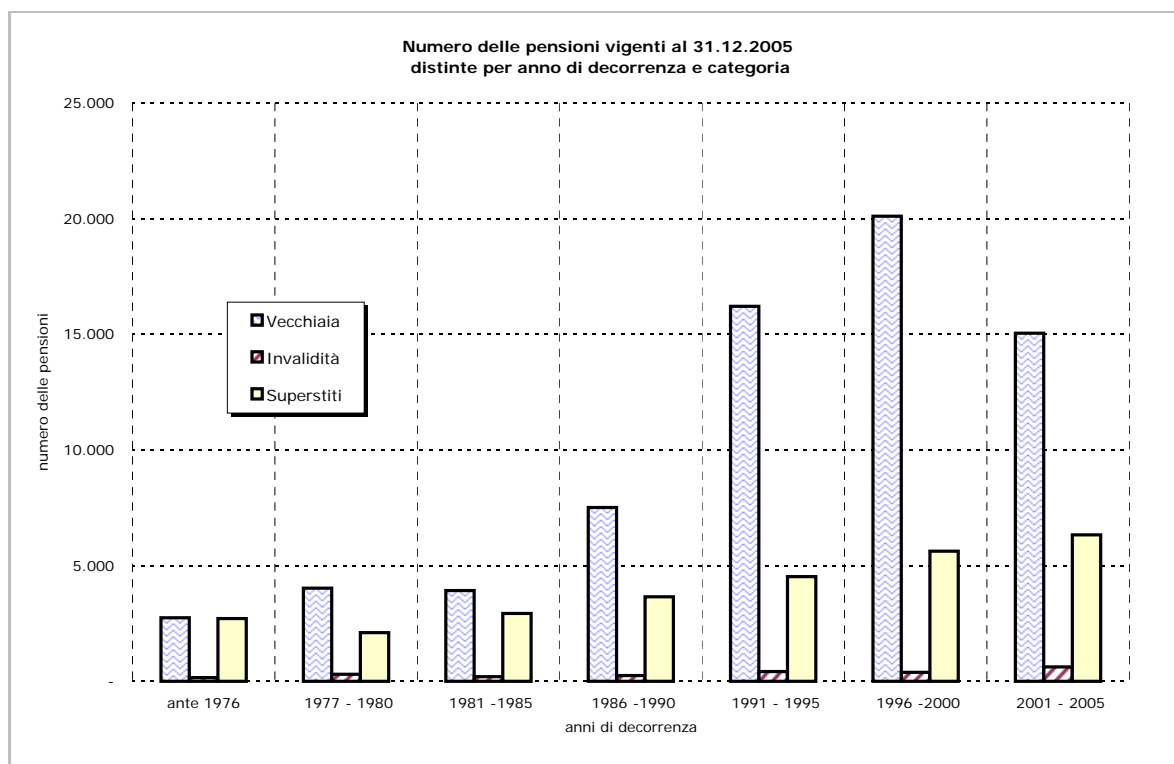

CONTABILITA' SEPARATA
ex FONDO ELETTRICI

Tav. 6bis - Pensioni di vecchiaia vigenti al 31.12.2005 distinte
per sottocategoria e anno di decorrenza ^(a)
(Importi in unità di euro)

Anno di decorrenza	VECCHIAIA ^(*)		ANZIANITA'		COMPLESSO	
	Numero	Importo medio mensile in pagamento	Numero	Importo medio mensile in pagamento	Numero	Importo medio mensile in pagamento
ante 1972	71	1.579	31	1.644	102	1.599
1972	272	1.686	594	1.692	866	1.690
1973	196	1.647	708	1.696	904	1.685
1974	132	1.521	414	1.639	546	1.610
1975	125	1.505	203	1.602	328	1.565
1976	172	1.419	511	1.601	683	1.555
1977	175	1.419	727	1.586	902	1.554
1978	107	1.368	826	1.644	933	1.612
1979	107	1.442	740	1.659	847	1.632
1980	68	1.402	598	1.646	666	1.621
1981	69	1.550	337	1.673	406	1.652
1982	125	1.568	682	1.678	807	1.661
1983	186	1.585	605	1.697	791	1.670
1984	238	1.655	684	1.785	922	1.752
1985	305	1.620	691	1.778	996	1.730
1986	376	1.695	691	1.802	1.067	1.764
1987	518	1.760	903	1.864	1.421	1.826
1988	607	1.804	1.071	1.865	1.678	1.843
1989	704	1.798	1.072	1.833	1.776	1.819
1990	700	1.870	872	1.865	1.572	1.867
1991	793	1.875	2.328	2.006	3.121	1.973
1992	760	1.897	1.852	1.954	2.612	1.937
1993	933	1.928	377	1.998	1.310	1.948
1994	489	2.037	3.044	2.053	3.533	2.051
1995	484	2.071	5.157	2.054	5.641	2.055
1996	235	2.063	2.634	2.065	2.869	2.065
1997	257	2.253	5.707	2.217	5.964	2.218
1998	202	2.171	3.339	2.175	3.541	2.175
1999	179	2.112	4.526	2.154	4.705	2.153
2000	99	1.852	2.938	2.172	3.037	2.161
2001	93	1.583	3.833	2.122	3.926	2.109
2002	90	1.750	3.982	2.036	4.072	2.029
2003	84	1.709	2.753	2.100	2.837	2.089
2004	75	1.475	3.027	2.054	3.102	2.040
2005	69	1.601	1.047	2.201	1.116	2.164
totale	10.095	1.816	59.504	2.024	69.599	1.993

^(a) I dati si riferiscono alle pensioni contabilizzate

^(*) Comprende le pensioni di vecchiaia anticipata

**CONTABILITA' SEPARATA
EX FONDO ELETTRICI**

**Tav. 7 - Importi medi alla decorrenza e importi medi a fine 2005 delle pensioni vigenti
distinte per anno di decorrenza e categoria ^(a)**

Anno di decorrenza	VECCHIAIA			INVALIDITA'			SUPERSTITI di assicurato			COMPLESSO		
	Numero	Importo medio mensile (in unità di euro)		Numero	Importo medio mensile (in unità di euro)		Numero	Importo medio mensile (in unità di euro)		Numero	Importo medio mensile (in unità di euro)	
		alla decorrenza	al 31.12.2005		alla decorrenza	al 31.12.2005		alla decorrenza	al 31.12.2005		alla decorrenza	al 31.12.2005
ante 1972	102	382	1.599	61	251	1.198	1.319	169	817	1.482	187	886
1972	866	404	1.690	20	288	1.304	178	201	893	1.064	368	1.550
1973	904	399	1.685	19	281	1.301	158	207	884	1.081	369	1.561
1974	546	387	1.610	17	271	1.227	140	216	904	703	350	1.460
1975	328	374	1.565	44	327	1.422	142	192	824	514	320	1.348
1976	683	375	1.555	74	341	1.436	173	222	864	930	343	1.417
1977	902	370	1.554	70	335	1.440	167	206	831	1.139	344	1.441
1978	933	397	1.612	59	320	1.374	135	223	889	1.127	372	1.513
1979	847	419	1.632	53	324	1.346	149	247	879	1.049	390	1.510
1980	666	431	1.621	47	321	1.299	156	244	870	869	392	1.469
1981	406	508	1.652	30	382	1.339	181	294	837	617	439	1.398
1982	807	581	1.661	48	407	1.249	176	338	836	1.031	531	1.501
1983	791	674	1.670	41	479	1.228	180	395	780	1.012	617	1.494
1984	922	766	1.752	42	505	1.207	189	468	798	1.153	708	1.575
1985	996	817	1.730	41	655	1.416	203	524	812	1.240	763	1.569
1986	1.067	879	1.764	29	628	1.296	201	556	882	1.297	824	1.617
1987	1.421	962	1.826	59	757	1.475	196	569	824	1.676	908	1.696
1988	1.678	1.034	1.843	58	794	1.441	180	661	870	1.916	991	1.740
1989	1.776	1.106	1.819	55	876	1.460	159	639	848	1.990	1.062	1.732
1990	1.572	1.206	1.867	50	944	1.483	193	756	899	1.815	1.151	1.754
1991	3.121	1.367	1.973	36	1.133	1.640	182	866	987	3.339	1.337	1.915
1992	2.612	1.420	1.937	85	1.120	1.545	165	903	953	2.862	1.381	1.869
1993	1.310	1.453	1.948	89	1.243	1.674	158	940	993	1.557	1.389	1.835
1994	3.533	1.584	2.051	76	1.298	1.700	190	986	1.020	3.799	1.549	1.992
1995	5.641	1.629	2.055	138	1.393	1.773	148	1.010	1.079	5.927	1.608	2.024
1996	2.869	1.714	2.065	92	1.368	1.662	135	990	989	3.096	1.672	2.006
1997	5.964	1.914	2.218	87	1.256	1.593	140	1.129	1.082	6.191	1.887	2.184
1998	3.541	1.886	2.175	51	1.164	1.505	115	1.129	1.079	3.707	1.853	2.132
1999	4.705	1.894	2.153	65	1.124	1.515	129	1.046	1.039	4.899	1.861	2.115
2000	3.037	1.928	2.161	92	1.101	1.389	94	1.105	1.081	3.223	1.880	2.108
2001	3.926	1.927	2.109	91	1.190	1.416	97	1.130	1.102	4.114	1.892	2.070
2002	4.072	1.899	2.029	132	1.254	1.431	76	1.277	1.251	4.280	1.868	1.997
2003	2.837	2.002	2.089	152	1.247	1.405	57	1.212	1.182	3.046	1.949	2.038
2004	3.102	2.001	2.040	130	1.312	1.376	58	1.095	1.076	3.290	1.958	1.996
2005	1.116	2.164	2.164	118	1.313	1.314	43	1.118	1.118	1.277	2.050	2.050
totale	69.599	1.514	1.993	2.351	954	1.456	6.362	524	900	78.312	1.417	1.888

^(a) I dati si riferiscono alle pensioni contabilizzate

**CONTABILITA' SEPARATA
EX FONDO ELETTRICI**

Importi medi alla decorrenza e a fine 2005 per il complesso delle pensioni
vigenti distinte per anno di decorrenza

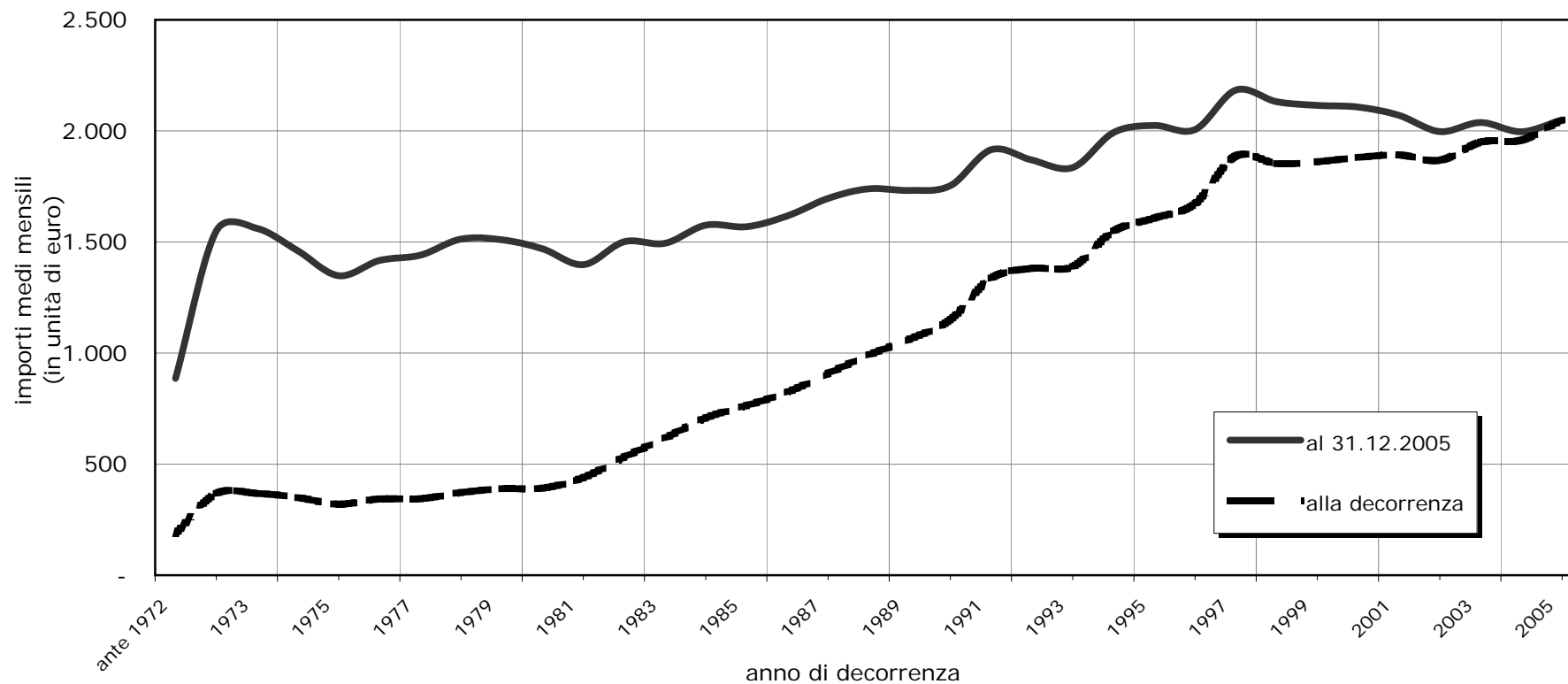

**CONTABILITA' SEPARATA
EX FONDO ELETTRICI**

**Tav. 8 - Numero delle pensioni vigenti al 31.12.2005 distinte
per classe di importo della pensione mensile e categoria^(a)**

Classi di importo mensile (unità di euro) ^(b)	VECCHIAIA		INVALIDITA'		SUPERSTITI		COMPLESSO	
	Valori assoluti	Valori percentuali	Valori assoluti	Valori percentuali	Valori assoluti	Valori percentuali	Valori assoluti	Valori percentuali
fino a 250	-	-	16	0,7	112	0,4	128	0,1
250 - 500	2	0,0	31	1,3	892	3,2	925	0,9
500 - 750	63	0,1	85	3,6	2.230	8,0	2.378	2,4
750 - 1000	216	0,3	214	9,1	11.238	40,3	11.668	11,7
1000 - 1250	579	0,8	349	14,8	10.438	37,4	11.366	11,4
1250 - 1500	3.048	4,4	569	24,2	2.334	8,4	5.951	6,0
1500 - 1750	14.283	20,5	516	21,9	411	1,5	15.210	15,2
1750 - 2000	22.104	31,8	351	14,9	168	0,6	22.623	22,7
2000 - 2250	15.763	22,6	139	5,9	53	0,2	15.955	16,0
2250 - 2500	7.028	10,1	52	2,2	21	0,1	7.101	7,1
2500 e oltre	6.513	9,4	29	1,2	7	0,0	6.549	6,6
totale	69.599	100,0	2.351	100,0	27.904	100,0	99.854	100,0
Importo medio mensile	1.993		1.456		992		1.701	

^(a) I dati si riferiscono alle pensioni contabilizzate

^(b) L'estremo superiore della classe è escluso

CONTABILITA' SEPARATA EX FONDO ELETTRICI

Distribuzione percentuale delle pensioni vigenti al 31.12.2005 distinte per categoria e classi di importo mensile
(classi di importo mensile in unità di euro)

VECCHIAIA

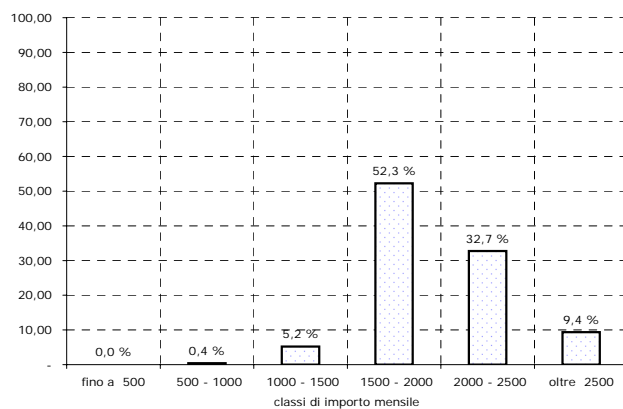

INVALIDITA'

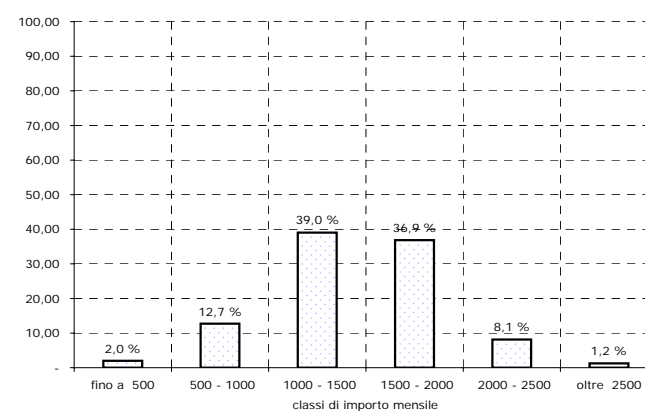

SUPERSTITI

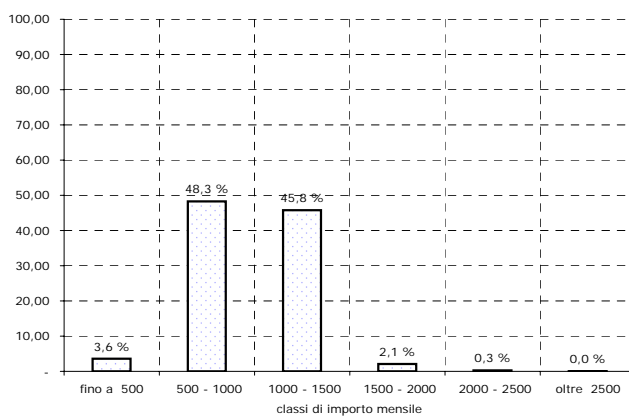

COMPLESSO

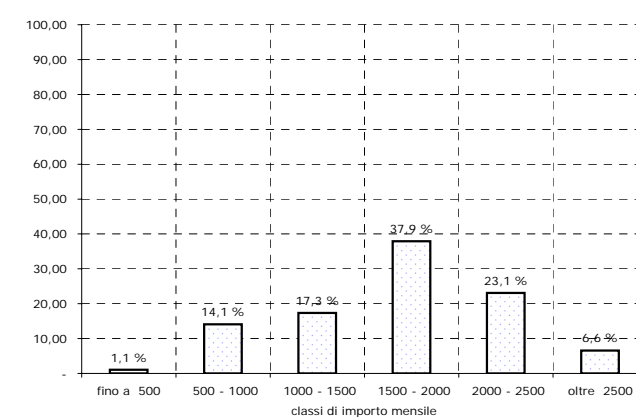

CONTABILITA' SEPARATA EX FONDO ELETTRICI

Tav. 8bis - Numero delle pensioni di vecchiaia vigenti al 31.12.2005 distinte per sottocategoria e classe di importo della pensione mensile ^(a)

	VECCHIAIA^(*)		ANZIANITA'		COMPLESSO	
Classi di importo mensile (unità di euro) ^(b)	Valori assoluti	Valori percentuali	Valori assoluti	Valori percentuali	Valori assoluti	Valori percentuali
fino a 250	-	-	-	-	-	-
250 - 500	2	0,0	-	-	2	0,0
500 - 750	62	0,6	1	0,0	63	0,1
750 - 1000	204	2,0	12	0,0	216	0,3
1000 - 1250	544	5,4	35	0,1	579	0,8
1250 - 1500	1.610	15,9	1.438	2,4	3.048	4,4
1500 - 1750	2.625	26,0	11.658	19,6	14.283	20,5
1750 - 2000	2.066	20,5	20.038	33,7	22.104	31,8
2000 - 2250	1.441	14,3	14.322	24,1	15.763	22,6
2250 - 2500	737	7,3	6.291	10,6	7.028	10,1
2500 e oltre	804	8,0	5.709	9,6	6.513	9,4
<i>totale</i>	<i>10.095</i>	<i>100,0</i>	<i>59.504</i>	<i>100,0</i>	<i>69.599</i>	<i>100,0</i>
<i>Importo medio mensile</i>	<i>1.816</i>		<i>2.024</i>		<i>1.993</i>	

^(a) I dati si riferiscono alle pensioni contabilizzate

^(b) L'estremo superiore della classe è escluso

^(*) Comprende le pensioni di vecchiaia anticipata

**CONTABILITA' SEPARATA
EX FONDO ELETTRICI**

**Distribuzione percentuale delle pensioni di vecchiaia vigenti al 31.12.2005
distinte per sottocategoria e classi di importo mensile
(classi di importo mensile in unità di euro)**

VECCHIAIA

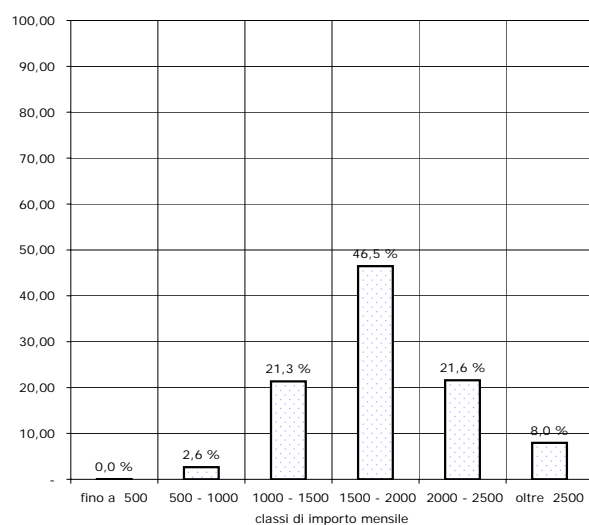

ANZIANITA'

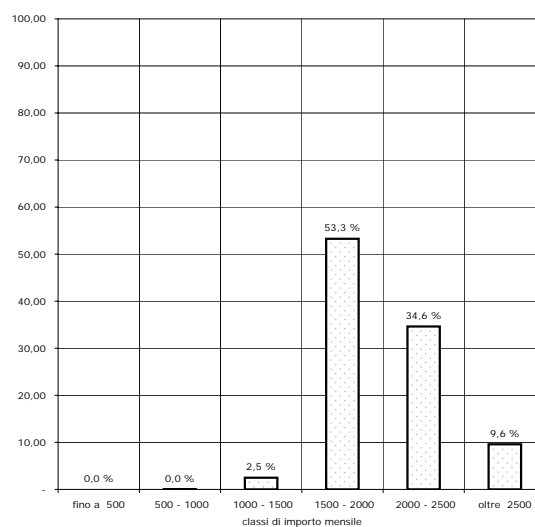

COMPLESSO

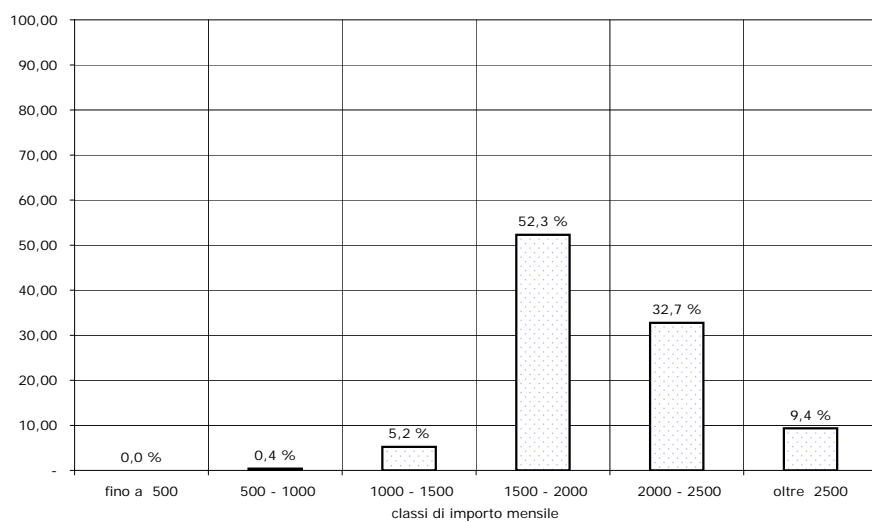

**CONTABILITA' SEPARATA
EX FONDO ELETTRICI**

**Tav. 9 - Numero delle pensioni vigenti al 31.12.2005 distinte categoria, sesso e classe di età del titolare ^(a)
(Valori assoluti)**

Classi di età ^(b)	VECCHIAIA			INVALIDITA'			SUPERSTITI ^(c)			COMPLESSO		
	Maschi	Femmine	Totale	Maschi	Femmine	Totale	Maschi	Femmine	Totale	Maschi	Femmine	Totale
fino a 4	-	-	-	-	-	-	-	-	-	-	-	-
5 - 9	-	-	-	-	-	-	2	2	4	2	2	4
10 - 14	-	-	-	-	-	-	1	5	6	1	5	6
15 - 19	-	-	-	-	-	-	12	7	19	12	7	19
20 - 24	-	-	-	-	-	-	10	17	27	10	17	27
25 - 29	-	-	-	-	-	-	7	3	10	7	3	10
30 - 34	-	-	-	5	2	7	2	7	9	7	9	16
35 - 39	-	-	-	20	2	22	9	48	57	29	50	79
40 - 44	-	-	-	21	3	24	16	128	144	37	131	168
45 - 49	13	2	15	70	11	81	28	332	360	111	345	456
50 - 54	693	16	709	274	51	325	56	778	834	1.023	845	1.868
55 - 59	11.181	1.339	12.520	427	93	520	76	1.672	1.748	11.684	3.104	14.788
60 - 64	17.115	1.593	18.708	305	60	365	74	2.012	2.086	17.494	3.665	21.159
65 - 69	12.837	885	13.722	281	31	312	86	3.156	3.242	13.204	4.072	17.276
70 - 74	8.895	486	9.381	192	26	218	46	4.196	4.242	9.133	4.708	13.841
75 - 79	6.958	476	7.434	197	31	228	45	5.358	5.403	7.200	5.865	13.065
80 - 84	4.169	387	4.556	164	18	182	42	5.151	5.193	4.375	5.556	9.931
85 - 89	1.548	170	1.718	28	6	34	15	2.516	2.531	1.591	2.692	4.283
oltre 90	737	99	836	22	11	33	12	1.977	1.989	771	2.087	2.858
totale	64.146	5.453	69.599	2.006	345	2.351	539	27.365	27.904	66.691	33.163	99.854
Età media	67,3	66,6	67,3	64,0	63,2	63,9	63,4	74,4	74,2	67,2	73,0	69,1

^(a) I dati si riferiscono alle pensioni contabilizzate

^(b) Età calcolata al 31.12.2005 in anni compiuti

^(c) Le indicazioni relative all'età si riferiscono al coniuge ove questo sia compreso fra i beneficiari, all'orfano più giovane nel caso di pensione ai soli orfani

**CONTABILITA' SEPARATA
EX FONDO ELETTRICI**

**Tav. 10 - Numero delle pensioni vigenti al 31.12.2005 distinte categoria, sesso e classe di età del titolare ^(a)
(Valori percentuali)**

	VECCHIAIA			INVALIDITA'			SUPERSTITI ^(c)			COMPLESSO		
Classi di età ^(b)	Maschi	Femmine	Totale	Maschi	Femmine	Totale	Maschi	Femmine	Totale	Maschi	Femmine	Totale
fino a 4	-	-	-	-	-	-	-	-	-	-	-	-
5 - 9	-	-	-	-	-	-	0,4	0,0	0,0	0,0	0,0	0,0
10 - 14	-	-	-	-	-	-	0,2	0,0	0,0	0,0	0,0	0,0
15 - 19	-	-	-	-	-	-	2,2	0,0	0,1	0,0	0,0	0,0
20 - 24	-	-	-	-	-	-	1,9	0,1	0,1	0,0	0,1	0,0
25 - 29	-	-	-	-	-	-	1,3	0,0	0,0	0,0	0,0	0,0
30 - 34	-	-	-	0,2	0,6	0,3	0,4	0,0	0,0	0,0	0,0	0,0
35 - 39	-	-	-	1,0	0,6	0,9	1,7	0,2	0,2	0,0	0,2	0,1
40 - 44	-	-	-	1,0	0,9	1,0	3,0	0,5	0,5	0,1	0,4	0,2
45 - 49	0,0	0,0	0,0	3,5	3,2	3,4	5,2	1,2	1,3	0,2	1,0	0,5
50 - 54	1,1	0,3	1,0	13,7	14,8	13,8	10,4	2,8	3,0	1,5	2,5	1,9
55 - 59	17,4	24,6	18,0	21,3	27,0	22,1	14,1	6,1	6,3	17,5	9,4	14,8
60 - 64	26,7	29,2	26,9	15,2	17,4	15,5	13,7	7,4	7,5	26,2	11,1	21,2
65 - 69	20,0	16,2	19,7	14,0	9,0	13,3	16,0	11,5	11,6	19,8	12,3	17,3
70 - 74	13,9	8,9	13,5	9,6	7,5	9,3	8,5	15,3	15,2	13,7	14,2	13,9
75 - 79	10,8	8,7	10,7	9,8	9,0	9,7	8,3	19,6	19,4	10,8	17,7	13,1
80 - 84	6,5	7,1	6,5	8,2	5,2	7,7	7,8	18,8	18,6	6,6	16,8	9,9
85 - 89	2,4	3,1	2,5	1,4	1,7	1,4	2,8	9,2	9,1	2,4	8,1	4,3
oltre 90	1,1	1,8	1,2	1,1	3,2	1,4	2,2	7,2	7,1	1,2	6,3	2,9
totale	100,0	100,0	100,0	100,0	100,0	100,0	100,0	100,0	100,0	100,0	100,0	100,0

^(a) I dati si riferiscono alle pensioni contabilizzate

^(b) Età calcolata al 31.12.2005 in anni compiuti

^(c) Le indicazioni relative all'età si riferiscono al coniuge ove questo sia compreso fra i beneficiari, all'orfano più giovane nel caso di pensione ai soli orfani

CONTABILITA' SEPARATA EX FONDO ELETTRICI

Pensioni vigenti al 31.12.2005 distinte per categoria e classi di età del titolare

VECCHIAIA

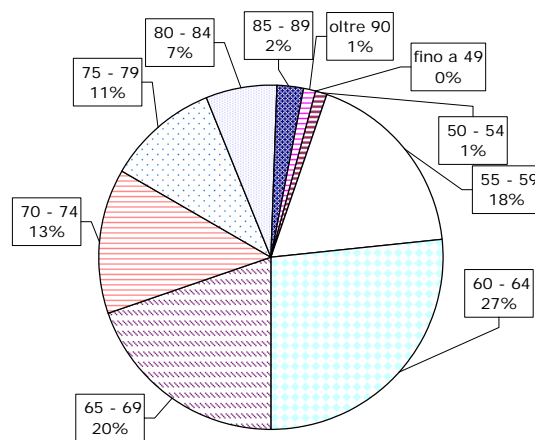

INVALIDITA'

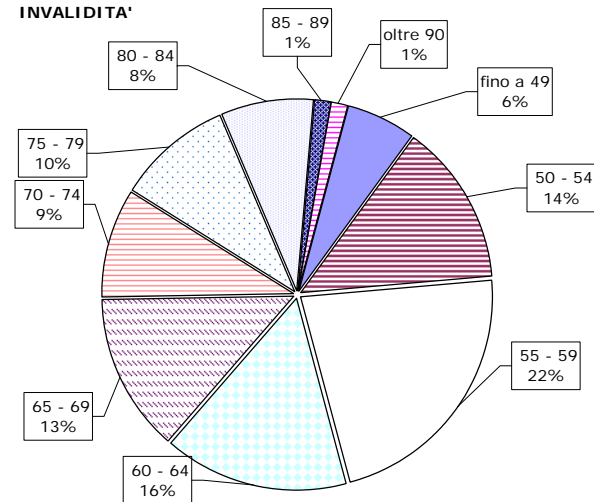

SUPERSTITI

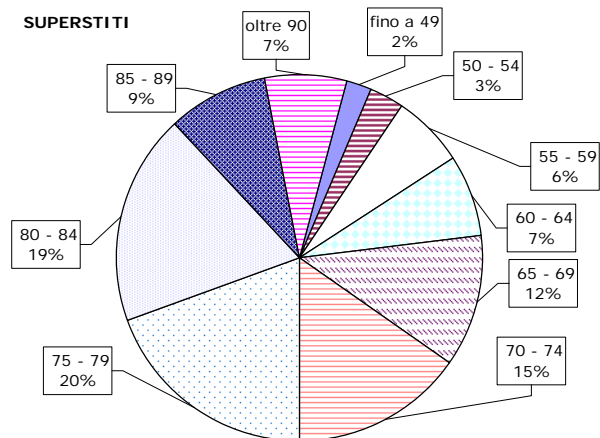

COMPLESSO

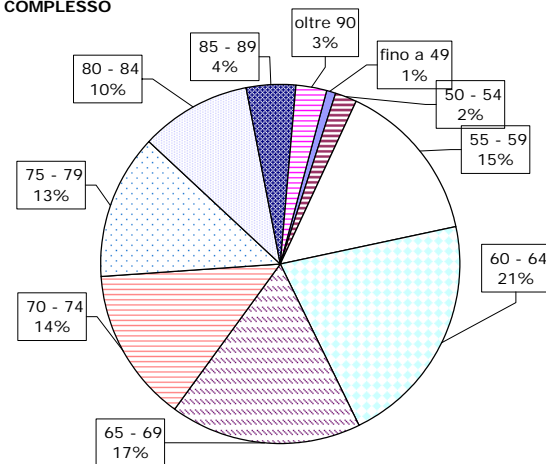

**CONTABILITA' SEPARATA
ex FONDO ELETTRICI**

**Tav. 9bis - Numero delle pensioni di vecchiaia vigenti al 31.12.2005
distinte per sottocategoria, sesso e classe di età del titolare ^(a)
(Valori assoluti)**

Classi di età ^(b)	VECCHIAIA ^(*)			ANZIANITA'			COMPLESSO		
	Maschi	Femmine	Totale	Maschi	Femmine	Totale	Maschi	Femmine	Totale
fino a 4	-	-	-	-	-	-	-	-	-
5 - 9	-	-	-	-	-	-	-	-	-
10 - 14	-	-	-	-	-	-	-	-	-
15 - 19	-	-	-	-	-	-	-	-	-
20 - 24	-	-	-	-	-	-	-	-	-
25 - 29	-	-	-	-	-	-	-	-	-
30 - 34	-	-	-	-	-	-	-	-	-
35 - 39	-	-	-	-	-	-	-	-	-
40 - 44	-	-	-	-	-	-	-	-	-
45 - 49	-	-	-	13	2	15	13	2	15
50 - 54	-	-	-	693	16	709	693	16	709
55 - 59	1	2	3	11.180	1.337	12.517	11.181	1.339	12.520
60 - 64	15	161	176	17.100	1.432	18.532	17.115	1.593	18.708
65 - 69	212	481	693	12.625	404	13.029	12.837	885	13.722
70 - 74	2.729	370	3.099	6.166	116	6.282	8.895	486	9.381
75 - 79	3.080	293	3.373	3.878	183	4.061	6.958	476	7.434
80 - 84	1.262	208	1.470	2.907	179	3.086	4.169	387	4.556
85 - 89	448	131	579	1.100	39	1.139	1.548	170	1.718
oltre 90	609	93	702	128	6	134	737	99	836
totale	8.356	1.739	10.095	55.790	3.714	59.504	64.146	5.453	69.599
Età media	77,5	73,9	76,9	65,8	63,1	65,6	67,3	66,6	67,3

^(a) I dati si riferiscono alle pensioni contabilizzate

^(b) Età calcolata al 31.12.2005 in anni compiuti

^(*) Comprende le pensioni di vecchiaia anticipata

**CONTABILITA' SEPARATA
ex FONDO ELETTRICI**

**Tav. 10bis - Numero delle pensioni di vecchiaia vigenti al 31.12.2005
distinte per sottocategoria, sesso e classe di età del titolare ^(a)
(Valori percentuali)**

Classi di età ^(b)	VECCHIAIA ^(*)			ANZIANITA'			COMPLESSO		
	Maschi	Femmine	Totale	Maschi	Femmine	Totale	Maschi	Femmine	Totale
fino a 4	-	-	-	-	-	-	-	-	-
5 - 9	-	-	-	-	-	-	-	-	-
10 - 14	-	-	-	-	-	-	-	-	-
15 - 19	-	-	-	-	-	-	-	-	-
20 - 24	-	-	-	-	-	-	-	-	-
25 - 29	-	-	-	-	-	-	-	-	-
30 - 34	-	-	-	-	-	-	-	-	-
35 - 39	-	-	-	-	-	-	-	-	-
40 - 44	-	-	-	-	-	-	-	-	-
45 - 49	-	-	-	0,0	0,1	0,0	0,0	0,0	0,0
50 - 54	-	-	-	1,2	0,4	1,2	1,1	0,3	1,0
55 - 59	0,0	0,1	0,0	20,0	36,0	21,0	17,4	24,6	18,0
60 - 64	0,2	9,3	1,7	30,7	38,6	31,1	26,7	29,2	26,9
65 - 69	2,5	27,7	6,9	22,6	10,9	21,9	20,0	16,2	19,7
70 - 74	32,7	21,3	30,7	11,1	3,1	10,6	13,9	8,9	13,5
75 - 79	36,9	16,8	33,4	7,0	4,9	6,8	10,8	8,7	10,7
80 - 84	15,1	12,0	14,6	5,2	4,8	5,2	6,5	7,1	6,5
85 - 89	5,4	7,5	5,7	2,0	1,1	1,9	2,4	3,1	2,5
oltre 90	7,3	5,3	7,0	0,2	0,2	0,2	1,1	1,8	1,2
totale	100,0	100,0	100,0	100,0	100,0	100,0	100,0	100,0	100,0

^(a) I dati si riferiscono alle pensioni contabilizzate

^(b) Età calcolata al 31.12.2005 in anni compiuti

^(*) Comprende le pensioni di vecchiaia anticipata

ISTITUTO NAZIONALE DELLA PREVIDENZA SOCIALE

SEDE CENTRALE DI ROMA

**CONTABILITA' SEPARATA EX FONDO DI PREVIDENZA
PER IL PERSONALE TELEFONICO**

INDICAZIONI DI CARATTERE STATISTICO

(Allegato al Rendiconto per l'anno 2005)

CONTABILITA' SEPARATA EX FONDO TELEFONICI**INDICE DELLE TAVOLE*****Valori economici di bilancio***

- Tav. n. 1 - Elementi caratteristici della gestione nel quinquennio 2001-2005
- Tav. n. 2 - Numero ed importo medio delle pensioni vigenti a fine anno
- Tav. n. 3 - Indici sull'evoluzione del numero delle pensioni vigenti a fine anno
- Tav. n. 4 - Indici sull'evoluzione degli importi medi delle pensioni vigenti a fine anno
- Tav. n. 5 - Numero ed importo medio delle pensioni liquidate in ciascun anno nel periodo 1990-2005

Distribuzione delle pensioni vigenti al 31.12.2005

- Tav. n. 6 - Pensioni vigenti ripartite per anno di decorrenza e categoria
- Tav. n. 6 BIS - Pensioni vigenti, di vecchiaia e anzianità, ripartite per anno di decorrenza
- Tav. n. 7 - Pensioni vigenti ripartite per categoria, sesso e classi di età del titolare: A: Valori assoluti B: Valori percentuali
- Tav. n. 7 BIS - Pensioni vigenti, di vecchiaia e anzianità, ripartite per sesso e classi di età del titolare:
A: Valori assoluti B: Valori percentuali
- Tav. n. 8 - Pensioni vigenti ripartite per classi di importo della pensione mensile e per categoria
- Tav. n. 8 BIS - Pensioni vigenti, di vecchiaia e anzianità, ripartite per classi di importo della pensione mensile
- Tav. n. 9 - Importi medi iniziali ed al 31.12.2005 delle pensioni vigenti ripartite per anno di decorrenza e categoria
- Tav. n. 9 BIS - Importi medi iniziali ed al 31.12.2005 delle pensioni vigenti, di vecchiaia e anzianità, ripartite per anno di decorrenza

NOTA

Il numero e l'importo delle pensioni vigenti a fine anno riportati nelle tavole da 2 a 5 si riferiscono a valori di competenza per i quali sono state effettuate le opportune operazioni di integrazione e decontabilizzazione. Questi valori si discostano da quelli indicati nelle tavole successive in cui le classificazioni statistiche riguardano le pensioni contabilizzate che prescindono dalle predette operazioni.

AVVERTENZE

L'art.41, comma 1, della legge 23 dicembre 1999, n. 488 (legge finanziaria 2000) ha disposto a decorrere dal 1° gennaio 2000 la soppressione del Fondo Telefonici.

Dalla medesima data i lavoratori dipendenti titolari di posizioni assicurative e i titolari di trattamenti pensionistici sono iscritti all'Assicurazione Generale Obbligatoria per l'invalidità, la vecchiaia e i superstiti dei lavoratori dipendenti.

L'iscrizione è effettuata con evidenza contabile separata nell'ambito del Fondo Pensioni Lavoratori Dipendenti.

Il personale assunto dal 1° gennaio 2000 è iscritto al Fondo Pensioni Lavoratori Dipendenti e non nella contabilità separata dello stesso Fondo dove è iscritto il personale in servizio al 31 dicembre 1999.

CONTABILITA' SEPARATA EX FONDO TELEFONICI**Tav. 1 - Elementi caratteristici della gestione nel quinquennio 2001 - 2005**

DESCRIZIONE	ANNI				
	2001	2002	2003	2004	2005
Aliquota contributiva a fine anno (%) (a)	32,70	32,70	32,70	32,70	32,70
Risultato d'esercizio (milioni di euro)	91	7	-23	-265	-264
Patrimonio netto a fine anno (milioni di euro)	3.330	3.337	3.314	3.049	2.785
Numero iscritti a fine anno (b)	83.800	78.700	75.600	70.300	68.500
Monti retributivi (milioni di euro)	2.344	2.263	2.266	2.239	2.216
Retribuzione media (euro) (c)	26.132	27.852	29.371	30.692	30.756
Numero pensioni vigenti a fine anno (d)	54.747	56.254	58.345	60.645	63.414
Pensione media in pagamento a fine anno (euro) (d)	20.868	21.442	21.998	22.625	23.089
Rapporto iscritti - pensionati	1,5	1,4	1,3	1,2	1,1
Rapporto pensione media - retribuzione media (%)	79,9	77,0	74,9	73,7	75,1

(a) Dal 1° gennaio 1998 per tutti gli iscritti l'aliquota è pari al 32,70%.

(b) Il numero degli iscritti a fine anno è stato corretto a decorrere dall'anno 1998, perché l'archivio degli assicurati è stato oggetto di verifiche nel corso dell'anno 2003. Di conseguenza sono stati variati i valori della retribuzione media e dei rapporti iscritti-pensionati e pensione media - retribuzione media.

(c) Calcolata sulla media degli iscritti nel corso dell'anno.

(d) Valori di rendiconto comprensivi della integrazione di competenza.

CONTABILITA' SEPARATA EX FONDO TELEFONICI**Tav.2 - Numero ed importo medio delle pensioni vigenti a fine anno (a)
(importi in euro)**

Anni	VECCHIAIA		INVALIDITA'		SUPERSTITI		COMPLESSO	
	Numero	Importo medio annuo	Numero	Importo medio annuo	Numero	Importo medio annuo	Numero	Importo medio annuo
1990	15.953	13.805	1.836	9.076	6.038	6.711	23.827	11.643
1991	17.218	15.070	1.860	9.802	6.255	7.358	25.333	12.779
1992	18.478	16.176	1.953	10.522	6.475	8.068	26.906	13.814
1993	20.649	17.200	1.944	10.951	6.739	8.474	29.332	14.781
1994	26.218	18.225	2.000	11.606	6.913	8.898	35.131	16.013
1995	28.666	18.702	1.996	11.841	7.094	9.032	37.756	16.522
1996	31.972	19.798	2.004	12.707	7.312	9.532	41.288	17.636
1997	35.913	20.987	2.038	13.412	7.561	9.881	45.512	18.803
1998	37.897	21.451	2.124	13.760	7.860	10.134	47.881	19.252
1999	39.287	21.953	2.202	13.842	8.123	10.368	49.612	19.696
2000	41.445	22.519	2.249	14.073	8.425	10.612	52.119	20.230
2001	43.717	23.194	2.300	14.517	8.730	10.895	54.747	20.868
2002	45.017	23.780	2.251	15.049	8.986	11.332	56.254	21.442
2003	46.759	24.393	2.287	15.383	9.299	11.582	58.345	21.998
2004	48.986	24.988	2.224	15.935	9.435	11.932	60.645	22.625
2005	51.189	25.505	2.306	16.238	9.919	12.218	63.414	23.089

(a) Il numero e l'importo delle pensioni vigenti a fine anno si riferiscono ai valori di competenza per i quali sono state effettuate le opportune operazioni di integrazione e decontabilizzazione.

CONTABILITA' SEPARATA EX FONDO TELEFONICI
Numero delle pensioni vigenti a fine anno per categoria

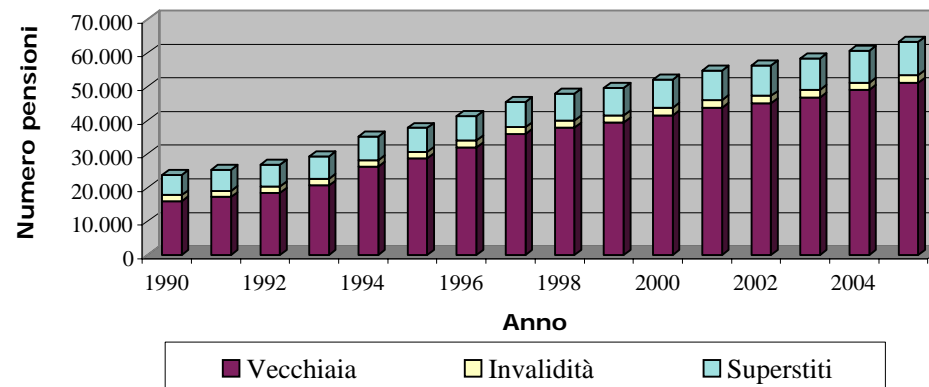

CONTABILITA' SEPARATA EX FONDO TELEFONICI
Importi medi annui delle pensioni vigenti a fine anno per categoria (in euro)

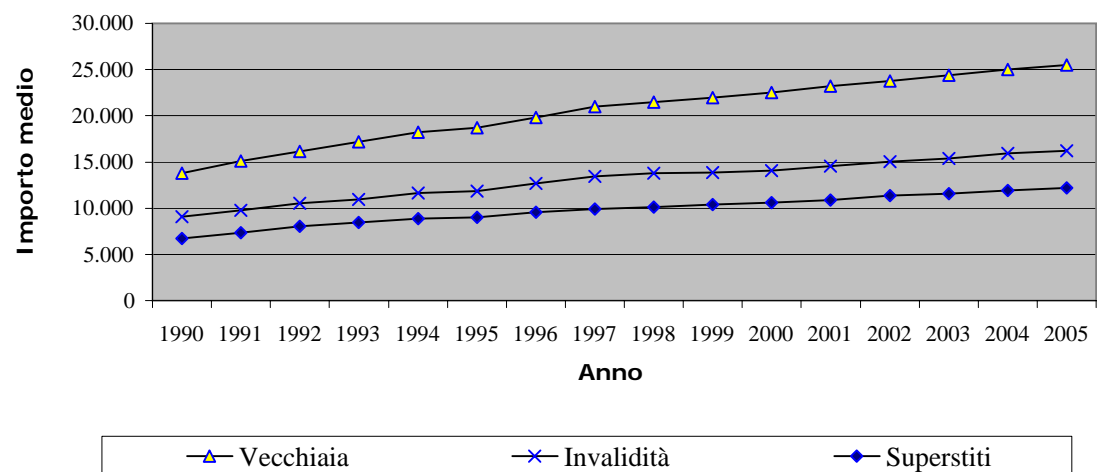

CONTABILITA' SEPARATA EX FONDO TELEFONICI**Tav. 3 - Indici sull'evoluzione del numero delle pensioni vigenti a fine anno (a)**

Anni	INCREMENTI PERCENTUALI ANNUI				% PENSIONI PER CATEGORIA			
	Vecchiaia	Invalidità	Superstiti	Totale	Vecchiaia	Invalidità	Superstiti	Totale
1991	7,93	1,31	3,59	6,32	67,97	7,34	24,69	100,00
1992	7,32	5,00	3,52	6,21	68,68	7,26	24,07	100,00
1993	11,75	-0,46	4,08	9,02	70,40	6,63	22,97	100,00
1994	26,97	2,88	2,58	19,77	74,63	5,69	19,68	100,00
1995	9,34	-0,20	2,62	7,47	75,92	5,29	18,79	100,00
1996	11,53	0,40	3,07	9,35	77,44	4,85	17,71	100,00
1997	12,33	1,70	3,41	10,23	78,91	4,48	16,61	100,00
1998	5,52	4,22	3,95	5,21	79,15	4,44	16,42	100,00
1999	3,67	3,67	3,35	3,62	79,19	4,44	16,37	100,00
2000	5,49	2,13	3,72	5,05	79,52	4,32	16,16	100,00
2001	5,48	2,27	3,62	5,04	79,85	4,20	15,95	100,00
2002	2,97	-2,13	2,93	2,75	80,02	4,00	15,97	100,00
2003	3,87	1,60	3,48	3,72	80,14	3,92	15,94	100,00
2004	4,76	-2,75	1,46	3,94	80,78	3,67	15,56	100,00
2005	4,50	3,69	5,13	4,57	80,72	3,64	15,64	100,00

(a) I valori si riferiscono alle pensioni di competenza.

CONTABILITA' SEPARATA EX FONDO TELEFONICI**Tav. 4 - Indici sull'evoluzione degli importi medi delle pensioni vigenti a fine anno (a)**

Anni	INCREMENTI PERCENTUALI ANNUI				% IMPORTI MEDI PER CATEGORIA SULL'IMPORTO MEDIO TOTALE			
	Vecchiaia	Invalità	Superstiti	Totale	Vecchiaia	Invalità	Superstiti	Totale
1991	9,16	8,00	9,64	9,76	117,93	76,70	57,58	100,00
1992	7,34	7,35	9,65	8,10	117,10	76,17	58,40	100,00
1993	6,33	4,08	5,03	7,00	116,37	74,09	57,33	100,00
1994	5,96	5,98	5,00	8,34	113,81	72,48	55,57	100,00
1995	2,62	2,02	1,51	3,18	113,19	71,67	54,67	100,00
1996	5,86	7,31	5,54	6,74	112,26	72,05	54,05	100,00
1997	6,01	5,55	3,66	6,62	111,62	71,33	52,55	100,00
1998	2,21	2,59	2,56	2,39	111,42	71,47	52,64	100,00
1999	2,34	0,60	2,31	2,31	111,46	70,28	52,64	100,00
2000	2,58	1,67	2,35	2,71	111,31	69,57	52,46	100,00
2001	3,00	3,15	2,67	3,15	111,15	69,57	52,21	100,00
2002	2,53	3,66	4,01	2,75	110,90	70,18	52,85	100,00
2003	2,58	2,22	2,21	2,59	110,89	69,93	52,65	100,00
2004	2,44	3,59	3,02	2,85	110,44	70,43	52,74	100,00
2005	2,07	1,90	2,40	2,05	110,46	70,33	52,92	100,00

(a) I valori si riferiscono alle pensioni di competenza.

CONTABILITA' SEPARATA EX FONDO TELEFONICI**Tav. 5 - Numero ed importo medio delle pensioni liquidate negli anni 1990 - 2005 (a)
(importi in euro)**

Anni	VECCHIAIA		INVALIDITA'		SUPERSTITI		COMPLESSO	
	Numero	Importo medio annuo	Numero	Importo medio annuo	Numero	Importo medio annuo	Numero	Importo medio annuo
1990	1.084	16.691	89	11.042	378	7.256	1.551	14.067
1991	1.418	16.804	71	11.545	400	7.997	1.889	14.741
1992	1.365	17.994	66	12.535	367	9.266	1.798	16.012
1993	2.412	19.437	123	12.840	460	9.497	2.995	17.639
1994	4.904	19.520	117	14.999	478	9.961	5.499	18.593
1995	4.554	20.318	109	14.398	418	10.218	5.081	19.360
1996	2.550	20.354	105	16.569	517	10.252	3.172	18.582
1997	5.062	22.950	99	17.097	482	10.802	5.643	21.810
1998	3.024	22.731	187	15.633	531	11.788	3.742	20.823
1999	2.235	24.222	195	14.094	522	11.525	2.952	21.308
2000	2.489	25.572	186	14.853	578	12.005	3.253	22.548
2001	2.850	24.879	210	15.603	493	12.182	3.553	22.569
2002	2.614	22.776	169	15.007	619	12.200	3.402	20.466
2003	2.372	23.753	167	14.858	606	12.175	3.145	21.050
2004	3.422	23.955	167	15.984	550	13.005	4.139	22.178
2005	2.189	25.236	206	15.474	685	13.344	3.080	21.938

(a) Le pensioni liquidate si riferiscono alle contabilizzazioni dei vari anni.

FONDO TELEFONICI
Numero delle pensioni liquidate negli anni 1990 - 2005 per categoria

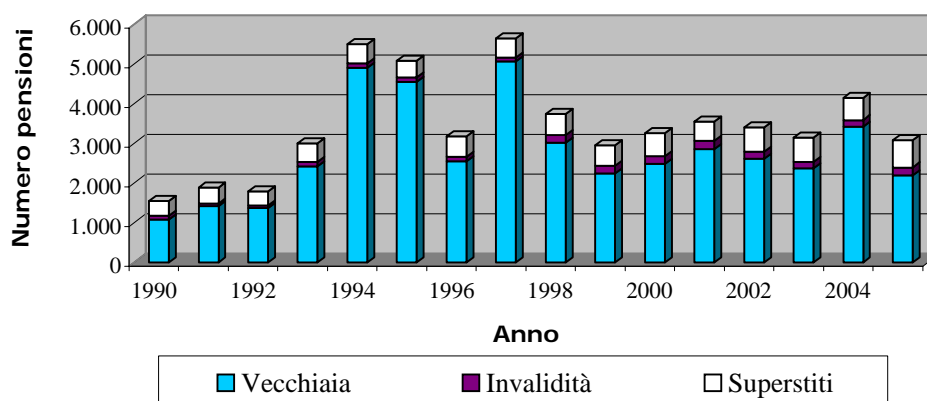

FONDO TELEFONICI
Importi medi annui delle pensioni liquidate negli anni 1990 - 2005 per categoria (in euro)

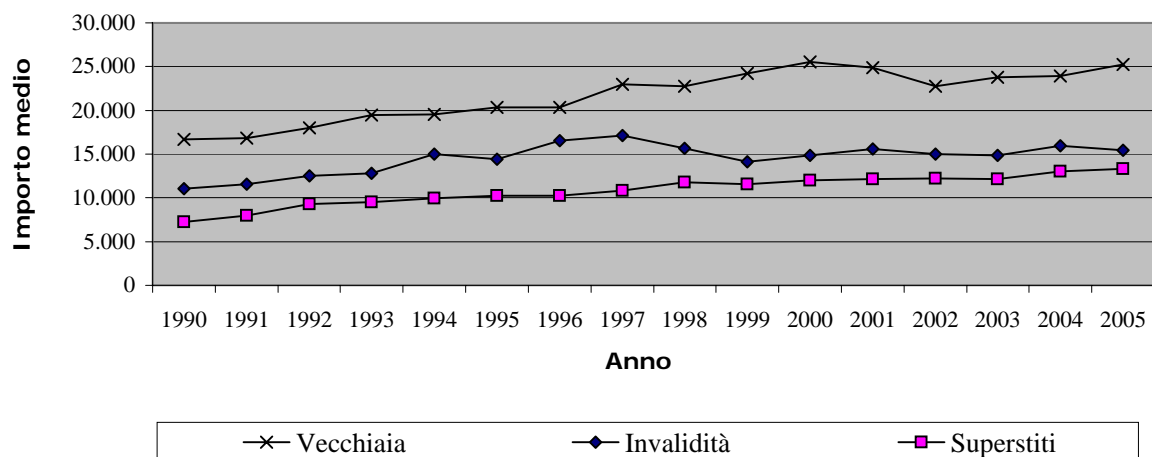

CONTABILITA' SEPARATA EX FONDO TELEFONICI

Tav. 6 - Pensioni vigenti al 31/12/2005 ripartite per anno di decorrenza e categoria (a)

Anni di decorrenza	VECCHIAIA E ANZIANITA'		INVALIDITA'		SUPERSTITI DI ASSICURATO		SUPERSTITI DI PENSIONATO		COMPLESSO	
	Numero	Importo medio mensile (euro)	Numero	Importo medio mensile (euro)	Numero	Importo medio mensile (euro)	Numero	Importo medio mensile (euro)	Numero	Importo medio mensile (euro)
fino al 1970	216	1.122	174	810	253	567	76	730	719	810
1971	51	1.471	24	942	35	768	14	824	124	1.097
1972	50	1.479	37	951	27	768	17	761	131	1.090
1973	74	1.504	36	924	42	713	18	869	170	1.118
1974	94	1.464	26	865	50	706	22	921	192	1.123
1975	192	1.422	28	1.038	50	695	33	1.077	303	1.229
1976	406	1.497	34	1.052	54	824	49	899	543	1.349
1977	444	1.436	43	1.230	68	625	54	968	609	1.289
1978	366	1.574	40	1.034	52	811	65	909	523	1.374
1979	304	1.553	25	1.154	69	702	51	960	449	1.333
1980	388	1.603	41	1.138	72	697	59	1.004	560	1.389
1981	604	1.643	52	1.083	67	802	79	889	802	1.462
1982	365	1.575	52	1.069	72	691	93	805	582	1.298
1983	463	1.683	49	1.183	68	648	94	877	674	1.430
1984	458	1.695	36	1.321	72	718	95	883	661	1.452
1985	641	1.839	39	1.211	80	730	146	913	906	1.565
1986	895	1.871	42	1.266	81	730	135	924	1.153	1.658
1987	1.097	1.856	86	1.330	75	721	131	864	1.389	1.669
1988	667	1.816	46	1.211	80	763	131	918	924	1.567
1989	808	1.958	54	1.230	81	727	146	921	1.089	1.691
1990	1.125	1.911	42	1.368	67	736	187	990	1.421	1.718
1991	1.270	1.867	37	1.347	79	803	173	936	1.559	1.697
1992	1.778	2.104	38	1.391	92	848	200	989	2.108	1.931
1993	1.628	1.936	69	1.514	94	931	221	954	2.012	1.767
1994	5.368	2.050	77	1.563	87	1.022	237	985	5.769	1.984
1995	2.747	2.009	52	1.660	74	881	268	969	3.141	1.888
1996	3.784	1.958	65	1.493	78	908	308	949	4.235	1.858
1997	3.123	2.181	77	1.519	91	952	315	1.019	3.606	2.034
1998	2.881	2.044	62	1.378	88	936	382	1.052	3.413	1.892
1999	2.232	2.214	58	1.306	73	995	380	1.014	2.743	1.996
2000	2.292	2.120	104	1.438	70	1.046	436	1.058	2.902	1.910
2001	2.652	2.104	111	1.310	67	880	429	1.067	3.259	1.915
2002	2.560	1.925	99	1.298	75	1.024	488	1.078	3.222	1.757
2003	2.370	1.946	136	1.330	49	953	492	1.050	3.047	1.758
2004	3.482	1.889	130	1.199	57	1.000	494	1.045	4.163	1.755
2005	2.037	1.995	104	1.183	46	1.096	569	1.065	2.756	1.757
Totale	49.912	1.968	2.225	1.246	2.635	804	7.087	1.000	61.859	1.782

(a) Gli importi mensili delle pensioni sono riferiti al mese di dicembre 2005

CONTABILITA' SEPARATA EX FONDO TELEFONICI
Numero delle pensioni vigenti al 31/12/2005 ripartite per anno di decorrenza e categoria

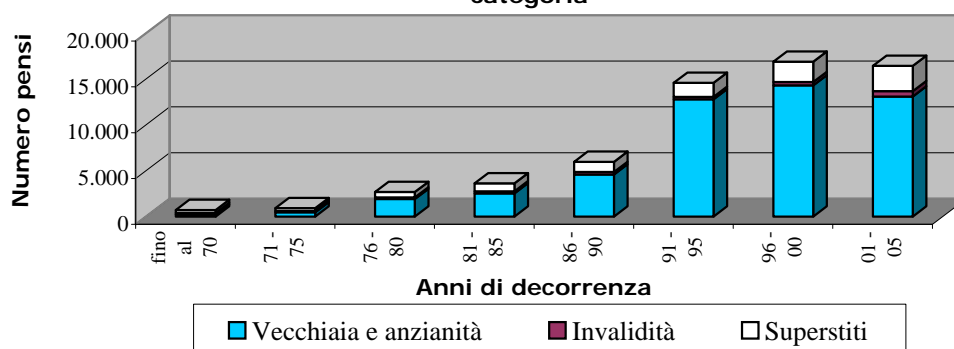

CONTABILITA' SEPARATA EX FONDO TELEFONICI
Importi medi mensili delle pensioni vigenti al 31/12/2005 ripartite per anno di decorrenza e categoria
(in euro)

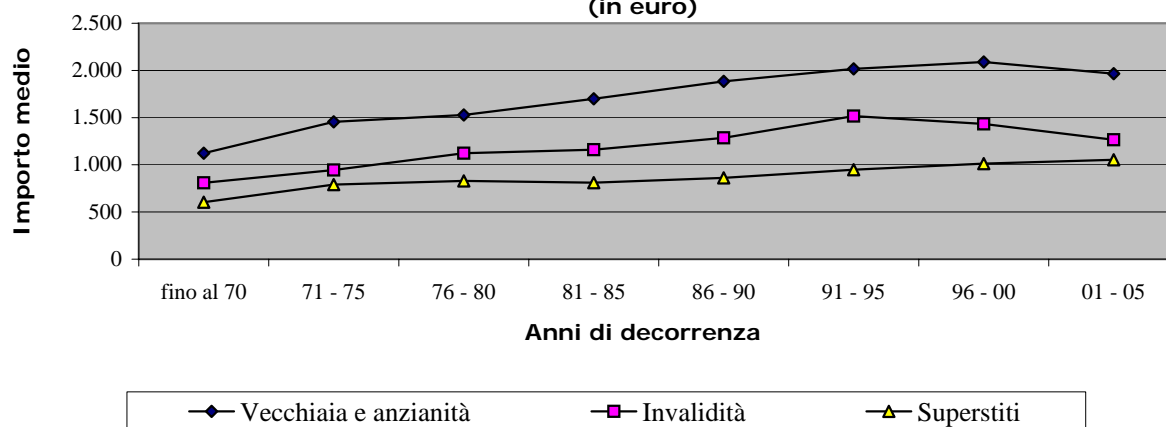

CONTABILITA' SEPARATA EX FONDO TELEFONICI**Tav. 6 BIS - Pensioni di vecchiaia e anzianità vigenti al 31/12/2005 ripartite per anno di decorrenza (a)**

Anni di decorrenza	VECCHIAIA (b)		ANZIANITA'		COMPLESSO	
	Numero	Importo medio mensile (euro)	Numero	Importo medio mensile (euro)	Numero	Importo medio mensile (euro)
fino al 1970	214	1.129	2	409	216	1.122
1971	51	1.471	-	-	51	1.471
1972	50	1.479	-	-	50	1.479
1973	74	1.504	-	-	74	1.504
1974	65	1.347	29	1.728	94	1.464
1975	128	1.330	64	1.605	192	1.422
1976	184	1.357	222	1.614	406	1.497
1977	146	1.174	298	1.565	444	1.436
1978	115	1.289	251	1.704	366	1.574
1979	142	1.377	162	1.708	304	1.553
1980	192	1.433	196	1.770	388	1.603
1981	273	1.482	331	1.776	604	1.643
1982	199	1.382	166	1.807	365	1.575
1983	295	1.501	168	2.003	463	1.683
1984	295	1.561	163	1.938	458	1.695
1985	383	1.660	258	2.103	641	1.839
1986	527	1.766	368	2.021	895	1.871
1987	606	1.712	491	2.034	1.097	1.856
1988	380	1.649	287	2.037	667	1.816
1989	363	1.826	445	2.066	808	1.958
1990	589	1.756	536	2.081	1.125	1.911
1991	584	1.702	686	2.007	1.270	1.867
1992	881	2.018	897	2.189	1.778	2.104
1993	1.170	1.903	458	2.020	1.628	1.936
1994	1.471	1.997	3.897	2.070	5.368	2.050
1995	558	1.833	2.189	2.054	2.747	2.009
1996	560	1.749	3.224	1.994	3.784	1.958
1997	203	2.026	2.920	2.192	3.123	2.181
1998	207	1.615	2.674	2.077	2.881	2.044
1999	125	1.818	2.107	2.237	2.232	2.214
2000	104	1.621	2.188	2.144	2.292	2.120
2001	112	1.322	2.540	2.138	2.652	2.104
2002	81	1.416	2.479	1.942	2.560	1.925
2003	76	1.402	2.294	1.964	2.370	1.946
2004	95	1.433	3.387	1.901	3.482	1.889
2005	115	1.479	1.922	2.025	2.037	1.995
Totale	11.613	1.728	38.299	2.041	49.912	1.968

(a) Gli importi mensili delle pensioni sono riferiti al mese di dicembre 2001

(b) Include le pensioni di vecchiaia anticipata, non più liquidabili a decorrere dall' 8 gennaio 2002 (D. Lgs. n. 658/1996).

CONTABILITA' SEPARATA EX FONDO TELEFONICI**Tav. 7 - Pensioni vigenti al 31/12/2005 ripartite per categoria, sesso e classi di età del titolare****A: valori assoluti**

Classi di età (a)	VECCHIAIA E ANZIANITA'			INVALIDITA'			SUPERSTITI (b)			COMPLESSO		
	Maschi	Femmine	Totale	Maschi	Femmine	Totale	Maschi	Femmine	Totale	Maschi	Femmine	Totale
fino a 4	-	-	-	-	-	-	-	-	-	-	-	-
5-9	-	-	-	-	-	-	-	2	2	-	2	2
10-14	-	-	-	-	-	-	1	6	7	1	6	7
15-19	-	-	-	-	-	-	5	5	10	5	5	10
20-24	-	-	-	-	-	-	6	13	19	6	13	19
25-29	-	-	-	-	-	-	2	3	5	2	3	5
30-34	-	-	-	-	3	3	5	12	17	5	15	20
35-39	-	-	-	18	14	32	7	28	35	25	42	67
40-44	-	-	-	52	32	84	6	78	84	58	110	168
45-49	-	-	-	82	32	114	14	234	248	96	266	362
50-54	185	17	202	212	50	262	36	512	548	433	579	1.012
55-59	10.072	1.015	11.087	348	68	416	51	868	919	10.471	1.951	12.422
60-64	9.712	3.167	12.879	197	101	298	83	967	1.050	9.992	4.235	14.227
65-69	7.658	3.891	11.549	151	160	311	136	1.272	1.408	7.945	5.323	13.268
70-74	4.429	2.390	6.819	121	131	252	159	1.318	1.477	4.709	3.839	8.548
75-79	2.623	1.632	4.255	79	149	228	159	1.408	1.567	2.861	3.189	6.050
80-84	1.106	976	2.082	50	108	158	120	1.176	1.296	1.276	2.260	3.536
85-89	381	322	703	9	33	42	52	533	585	442	888	1.330
oltre 90	136	200	336	9	16	25	23	422	445	168	638	806
Totale	36.302	13.610	49.912	1.328	897	2.225	865	8.857	9.722	38.495	23.364	61.859
Età media	65,5	69,6	66,6	61,1	68,6	64,1	70,9	70,8	70,8	65,5	70,0	67,2

(a) Età in anni compiuti.

(b) Le indicazioni relative alle età si riferiscono al coniuge ove questo sia compreso tra i beneficiari, all'orfano più giovane nel caso di pensione a orfani soli.

CONTABILITA' SEPARATA EX FONDO TELEFONICI**Tav. 7 - Pensioni vigenti al 31/12/2005 ripartite per categoria, sesso e classi di età del titolare****B: valori percentuali**

Classi di età (a)	VECCHIAIA E ANZIANITA'			INVALIDITA'			SUPERSTITI (b)			COMPLESSO		
	Maschi	Femmine	Totale	Maschi	Femmine	Totale	Maschi	Femmine	Totale	Maschi	Femmine	Totale
fino a 4	0,0	0,0	0,0	0,0	0,0	0,0	0,0	0,0	0,0	0,0	0,0	0,0
5-9	0,0	0,0	0,0	0,0	0,0	0,0	0,0	0,0	0,0	0,0	0,0	0,0
10-14	0,0	0,0	0,0	0,0	0,0	0,0	0,1	0,1	0,1	0,0	0,0	0,0
15-19	0,0	0,0	0,0	0,0	0,0	0,0	0,6	0,1	0,1	0,0	0,0	0,0
20-24	0,0	0,0	0,0	0,0	0,0	0,0	0,7	0,1	0,2	0,0	0,1	0,0
25-29	0,0	0,0	0,0	0,0	0,0	0,0	0,2	0,0	0,1	0,0	0,0	0,0
30-34	0,0	0,0	0,0	0,0	0,3	0,1	0,6	0,1	0,2	0,0	0,1	0,0
35-39	0,0	0,0	0,0	1,4	1,6	1,4	0,8	0,3	0,4	0,1	0,2	0,1
40-44	0,0	0,0	0,0	3,9	3,6	3,8	0,7	0,9	0,9	0,2	0,5	0,3
45-49	0,0	0,0	0,0	6,2	3,6	5,1	1,6	2,6	2,6	0,2	1,1	0,6
50-54	0,5	0,1	0,4	16,0	5,6	11,8	4,2	5,8	5,6	1,1	2,5	1,6
55-59	27,7	7,5	22,2	26,2	7,6	18,7	5,9	9,8	9,5	27,2	8,4	20,1
60-64	26,8	23,3	25,8	14,8	11,3	13,4	9,6	10,9	10,8	26,0	18,1	23,0
65-69	21,1	28,6	23,1	11,4	17,8	14,0	15,7	14,4	14,5	20,6	22,8	21,4
70-74	12,2	17,6	13,7	9,1	14,6	11,3	18,4	14,9	15,2	12,2	16,4	13,8
75-79	7,2	12,0	8,5	5,9	16,6	10,2	18,4	15,9	16,1	7,4	13,6	9,8
80-84	3,0	7,2	4,2	3,8	12,0	7,1	13,9	13,3	13,3	3,3	9,7	5,7
85-89	1,0	2,4	1,4	0,7	3,7	1,9	6,0	6,0	6,0	1,1	3,8	2,2
oltre 90	0,4	1,5	0,7	0,7	1,8	1,1	2,7	4,8	4,6	0,4	2,7	1,3
Totale	100,0	100,0	100,0	100,0	100,0	100,0	100,0	100,0	100,0	100,0	100,0	100,0

(a) Età in anni compiuti.

(b) Le indicazioni relative alle età si riferiscono al coniuge ove questo sia compreso tra i beneficiari, all'orfano più giovane nel caso di pensione a orfani soli.

CONTABILITA' SEPARATA EX FONDO TELEFONICI
Pensioni vigenti al 31/12/2005 ripartite per categoria e classi di età

Vecchiaia e anzianità

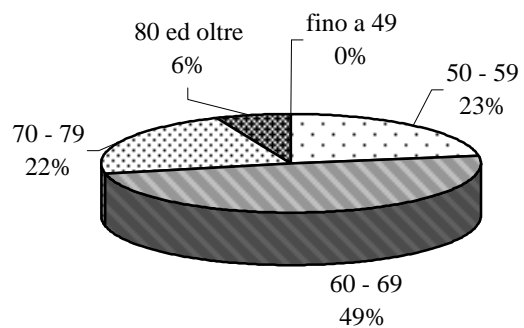

Invalidità

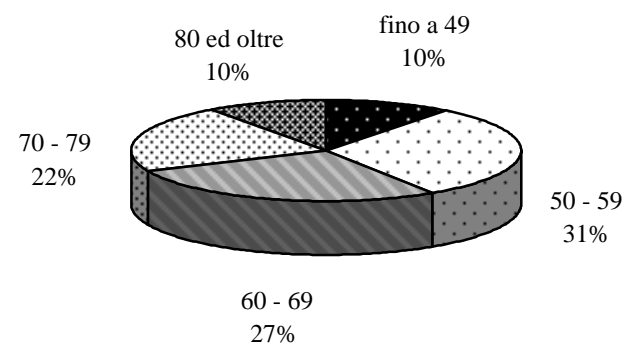

Superstiti

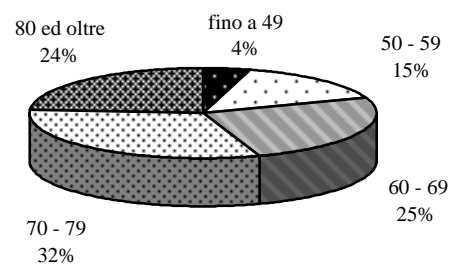

Totale

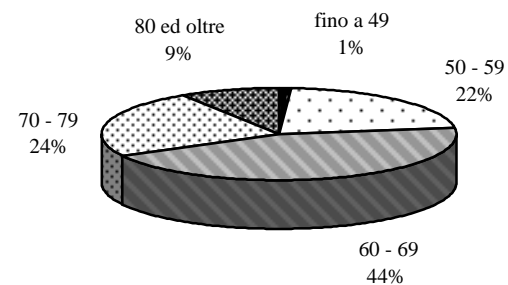

CONTABILITA' SEPARATA EX FONDO TELEFONICI**Tav. 7 BIS - Pensioni di vecchiaia e anzianità vigenti al 31/12/2005 ripartite per sesso e classi di età del titolare****A: valori assoluti**

Classi di età (a)	VECCHIAIA (b)			ANZIANITA'			COMPLESSO		
	Maschi	Femmine	Totale	Maschi	Femmine	Totale	Maschi	Femmine	Totale
fino a 4	-	-	-	-	-	-	-	-	-
5-9	-	-	-	-	-	-	-	-	-
10-14	-	-	-	-	-	-	-	-	-
15-19	-	-	-	-	-	-	-	-	-
20-24	-	-	-	-	-	-	-	-	-
25-29	-	-	-	-	-	-	-	-	-
30-34	-	-	-	-	-	-	-	-	-
35-39	-	-	-	-	-	-	-	-	-
40-44	-	-	-	-	-	-	-	-	-
45-49	-	-	-	-	-	-	-	-	-
50-54	-	-	-	185	17	202	185	17	202
55-59	-	4	4	10.072	1.011	11.083	10.072	1.015	11.087
60-64	8	615	623	9.704	2.552	12.256	9.712	3.167	12.879
65-69	292	2.561	2.853	7.366	1.330	8.696	7.658	3.891	11.549
70-74	1.357	2.171	3.528	3.072	219	3.291	4.429	2.390	6.819
75-79	1.282	1.250	2.532	1.341	382	1.723	2.623	1.632	4.255
80-84	539	664	1.203	567	312	879	1.106	976	2.082
85-89	232	306	538	149	16	165	381	322	703
oltre 90	134	198	332	2	2	4	136	200	336
Totale	3.844	7.769	11.613	32.458	5.841	38.299	36.302	13.610	49.912
Età media	76,9	72,9	74,2	64,2	65,3	64,3	65,5	69,6	66,6

(a) Età in anni compiuti.

(b) Include le pensioni di vecchiaia anticipata, non più liquidabili a decorrere dall' 8 gennaio 2002 (D. Lgs. n. 658/1996)

CONTABILITA' SEPARATA EX FONDO TELEFONICI**Tav. 7 BIS - Pensioni di vecchiaia e anzianità vigenti al 31/12/2005 ripartite per sesso e classi di età del titolare****B: valori percentuali**

Classi di età (a)	VECCHIAIA (b)			ANZIANITA'			COMPLESSO		
	Maschi	Femmine	Totale	Maschi	Femmine	Totale	Maschi	Femmine	Totale
fino a 4	0,0	0,0	0,0	0,0	0,0	0,0	0,0	0,0	0,0
5-9	0,0	0,0	0,0	0,0	0,0	0,0	0,0	0,0	0,0
10-14	0,0	0,0	0,0	0,0	0,0	0,0	0,0	0,0	0,0
15-19	0,0	0,0	0,0	0,0	0,0	0,0	0,0	0,0	0,0
20-24	0,0	0,0	0,0	0,0	0,0	0,0	0,0	0,0	0,0
25-29	0,0	0,0	0,0	0,0	0,0	0,0	0,0	0,0	0,0
30-34	0,0	0,0	0,0	0,0	0,0	0,0	0,0	0,0	0,0
35-39	0,0	0,0	0,0	0,0	0,0	0,0	0,0	0,0	0,0
40-44	0,0	0,0	0,0	0,0	0,0	0,0	0,0	0,0	0,0
45-49	0,0	0,0	0,0	0,0	0,0	0,0	0,0	0,0	0,0
50-54	0,0	0,0	0,0	0,6	0,3	0,5	0,5	0,1	0,4
55-59	0,0	0,1	0,0	31,0	17,3	28,9	27,7	7,5	22,2
60-64	0,2	7,9	5,4	29,9	43,7	32,0	26,8	23,3	25,8
65-69	7,6	33,0	24,6	22,7	22,8	22,7	21,1	28,6	23,1
70-74	35,3	27,9	30,4	9,5	3,7	8,6	12,2	17,6	13,7
75-79	33,4	16,1	21,8	4,1	6,5	4,5	7,2	12,0	8,5
80-84	14,0	8,5	10,4	1,7	5,3	2,3	3,0	7,2	4,2
85-89	6,0	3,9	4,6	0,5	0,3	0,4	1,0	2,4	1,4
oltre 90	3,5	2,5	2,9	0,0	0,0	0,0	0,4	1,5	0,7
Totale	100,0	100,0	100,0	100,0	100,0	100,0	100,0	100,0	100,0

(a) Età in anni compiuti.

(b) Include le pensioni di vecchiaia anticipata, non più liquidabili a decorrere dall' 8 gennaio 2002 (D. Lgs. n. 658/1996).

CONTABILITA' SEPARATA EX FONDO TELEFONICI

Tav.8 - Pensioni vigenti al 31/12/2005 ripartite per classi di importo della pensione mensile e per categoria (a)

Classi di importo (euro) (b)	VECCHIAIA E ANZIANITA'		INVALIDITA'		SUPERSTITI		COMPLESSO	
	Numero	%	Numero	%	Numero	%	Numero	%
fino a 250	91	0,2	14	0,6	199	2,0	304	0,5
250 - 500	146	0,3	79	3,6	957	9,8	1.182	1,9
500 - 750	674	1,4	298	13,4	1.813	18,6	2.785	4,5
750 - 1.000	490	1,0	326	14,7	2.792	28,8	3.608	5,8
1.000 - 1.250	890	1,8	387	17,5	2.782	28,6	4.059	6,6
1.250 - 1.500	2.441	4,9	455	20,5	682	7,0	3.578	5,8
1.500 - 1.750	14.692	29,4	402	18,1	209	2,1	15.303	24,7
1.750 - 2.000	20.094	40,3	193	8,7	68	0,7	20.355	32,9
2.000 - 2.250	4.251	8,5	30	1,3	37	0,4	4.318	7,0
2.250 - 2.500	2.175	4,4	14	0,6	31	0,3	2.220	3,6
2.500 - 5.000	2.848	5,7	20	0,9	134	1,4	3.002	4,9
5.000 - 7.500	692	1,4	6	0,3	13	0,1	711	1,1
7.500 - 10.000	251	0,5	1	0,0	2	0,0	254	0,4
10.000 - 12.500	95	0,2	0	0,0	1	0,0	96	0,2
12.500 - 15.000	42	0,1	0	0,0	2	0,0	44	0,1
15.000 - 17.500	15	0,0	0	0,0	0	0,0	15	0,0
17.500 - 20.000	9	0,0	0	0,0	0	0,0	9	0,0
20.000 e oltre	16	0,0	0	0,0	0	0,0	16	0,0
Totale	49.912	100,1	2.225	100,2	9.722	99,8	61.859	100,0
Importo medio mensile		1.968		1.246		947		1.782

(a) Gli importi mensili delle pensioni sono riferiti al mese di dicembre 2005

(b) L'estremo superiore della classe è escluso

CONTABILITA' SEPARATA EX FONDO TELEFONICI

**Pensioni vigenti al 31/12/2005 ripartite
per classi d'importo della pensione mensile e per categoria**

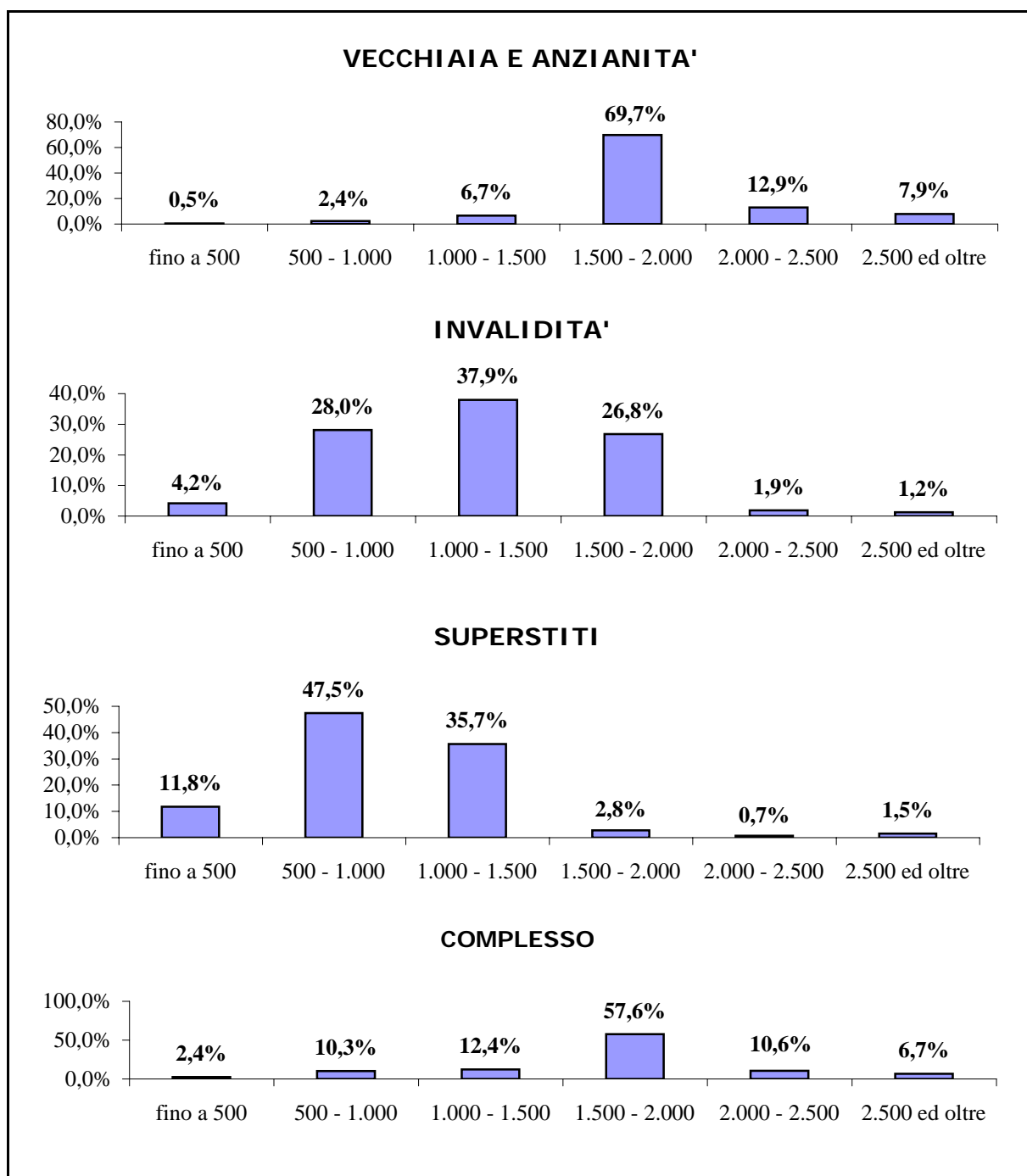

CONTABILITA' SEPARATA EX FONDO TELEFONICI**Tav. 8 BIS - Pensioni di vecchiaia e anzianità vigenti al 31/12/2005 ripartite per classi di importo della pensione mensile (a)**

Classi di importo (euro) (b)	VECCHIAIA (c)		ANZIANITA'		COMPLESSO	
	Numero	%	Numero	%	Numero	%
fino a 250	91	0,8	0	0,0	91	0,2
250 - 500	143	1,2	3	0,0	146	0,3
500 - 750	672	5,8	2	0,0	674	1,4
750 - 1.000	481	4,1	9	0,0	490	1,0
1.000 - 1.250	837	7,2	53	0,1	890	1,8
1.250 - 1.500	1.544	13,3	897	2,3	2.441	4,9
1.500 - 1.750	2.962	25,5	11.730	30,6	14.692	29,4
1.750 - 2.000	3.164	27,2	16.930	44,2	20.094	40,3
2.000 - 2.250	867	7,5	3.384	8,8	4.251	8,5
2.250 - 2.500	329	2,8	1.846	4,8	2.175	4,4
2.500 - 5.000	299	2,6	2.549	6,7	2.848	5,7
5.000 - 7.500	145	1,2	547	1,4	692	1,4
7.500 - 10.000	44	0,4	207	0,5	251	0,5
10.000 - 12.500	14	0,1	81	0,2	95	0,2
12.500 - 15.000	12	0,1	30	0,1	42	0,1
15.000 - 17.500	1	0,0	14	0,0	15	0,0
17.500 - 20.000	2	0,0	7	0,0	9	0,0
20.000 e oltre	6	0,1	10	0,0	16	0,0
Totale	11.613	99,9	38.299	99,7	49.912	100,1
Importo medio mensile		1.728		2.041		1.968

(a) Gli importi mensili delle pensioni sono riferiti al mese di dicembre 2001

(b) L'estremo superiore della classe è escluso

(c) Include le pensioni di vecchiaia anticipata, non più liquidabili a decorrere dall' 8 gennaio 2002 (D. Lgs. n. 658/1996)

CONTABILITA' SEPARATA EX FONDO TELEFONICI

Tav. 9 - Importi medi iniziali ed al 31/12/2005 delle pensioni vigenti al 31/12/2005 ripartite per anno di decorrenza e categoria

Anni di decorrenza	VECCHIAIA E ANZIANITA'			INVALIDITA'			SUPERSTITI DI ASSICURATO			SUPERSTITI DI PENSIONATO		
	Numero	Importo medio mensile (euro)		Numero	Importo medio mensile (euro)		Numero	Importo medio mensile (euro)		Numero	Importo medio mensile (euro)	
		iniziale	al 31/12/05		iniziale	al 31/12/05		iniziale	al 31/12/05		iniziale	al 31/12/05
fino al 1970	216	203	1.122	174	143	810	253	113	567	76	124	730
1971	51	281	1.471	24	179	942	35	146	768	14	133	824
1972	50	285	1.479	37	183	951	27	165	768	17	142	761
1973	74	299	1.504	36	179	924	42	153	713	18	160	869
1974	94	301	1.464	26	168	865	50	151	706	22	168	921
1975	192	282	1.422	28	202	1.038	50	156	695	33	195	1.077
1976	406	306	1.497	34	203	1.052	54	190	824	49	168	899
1977	444	294	1.436	43	245	1.230	68	158	625	54	187	968
1978	366	359	1.574	40	216	1.034	52	213	811	65	181	909
1979	304	375	1.553	25	252	1.154	69	197	702	51	192	960
1980	388	412	1.603	41	264	1.138	72	195	697	59	217	1.004
1981	604	500	1.643	52	300	1.083	67	282	802	79	210	889
1982	365	552	1.575	52	337	1.069	72	305	691	93	255	805
1983	463	669	1.683	49	449	1.183	68	327	648	94	318	877
1984	458	735	1.695	36	565	1.321	72	406	718	95	353	883
1985	641	877	1.839	39	539	1.211	80	504	730	146	405	913
1986	895	939	1.871	42	609	1.266	81	507	730	135	425	924
1987	1.097	978	1.856	86	669	1.330	75	513	721	131	446	864
1988	667	1.018	1.816	46	662	1.211	80	567	763	131	501	918
1989	808	1.204	1.958	54	727	1.230	81	577	727	146	563	921
1990	1.125	1.239	1.911	42	873	1.368	67	649	736	187	640	990
1991	1.270	1.277	1.867	37	912	1.347	79	727	803	173	661	936
1992	1.778	1.553	2.104	38	997	1.391	92	881	848	200	775	989
1993	1.628	1.448	1.936	69	1.116	1.514	94	860	931	221	742	954
1994	5.368	1.575	2.050	77	1.193	1.563	87	1.015	1.022	237	790	985
1995	2.747	1.577	2.009	52	1.308	1.660	74	893	881	268	805	969
1996	3.784	1.609	1.958	65	1.223	1.493	78	913	908	308	821	949
1997	3.123	1.869	2.181	77	1.170	1.519	91	982	952	315	907	1.019
1998	2.881	1.774	2.044	62	1.055	1.378	88	993	936	382	957	1.052
1999	2.232	1.949	2.214	58	1.031	1.306	73	1.033	995	380	922	1.014
2000	2.292	1.893	2.120	104	1.160	1.438	70	1.142	1.046	436	962	1.058
2001	2.652	1.919	2.104	111	1.113	1.310	67	931	880	429	989	1.067
2002	2.560	1.802	1.925	99	1.116	1.298	75	1.061	1.024	488	1.023	1.078
2003	2.370	1.874	1.946	136	1.220	1.330	49	1.009	953	492	1.013	1.050
2004	3.482	1.859	1.889	130	1.157	1.199	57	1.047	1.000	494	1.031	1.045
2005	2.037	1.995	1.995	104	1.180	1.183	46	1.093	1.096	569	1.067	1.065
Totale	49.912	1.552	64.314	63	24.912	1.333	2.635	587	29.413	219	19.449	987

CONTABILITA' SEPARATA EX FONDO TELEFONICI

Tav. 9 BIS- Importi medi iniziali ed al 31/12/2005 delle pensioni di vecchiaia e anzianità vigenti al 31/12/2005 ripartite per anno di decorrenza

Anni di decorrenza	VECCHIAIA (a)			ANZIANITA'			COMPLESSO		
	Numero	Importo medio mensile (euro)		Numero	Importo medio mensile (euro)		Numero	Importo medio mensile (euro)	
		iniziale	al 31/12/05		iniziale	al 31/12/05		iniziale	al 31/12/05
fino al 1970	214	204	1.129	2	119	409	216	203	1.122
1971	51	281	1.471	-	-	-	51	281	1.471
1972	50	285	1.479	-	-	-	50	285	1.479
1973	74	299	1.504	-	-	-	74	299	1.504
1974	65	278	1.347	29	352	1.728	94	301	1.464
1975	128	264	1.330	64	319	1.605	192	282	1.422
1976	184	276	1.357	222	331	1.614	406	306	1.497
1977	146	239	1.174	298	321	1.565	444	294	1.436
1978	115	293	1.289	251	389	1.704	366	359	1.574
1979	142	331	1.377	162	413	1.708	304	375	1.553
1980	192	357	1.433	196	466	1.770	388	412	1.603
1981	273	443	1.482	331	547	1.776	604	500	1.643
1982	199	478	1.382	166	640	1.807	365	552	1.575
1983	295	590	1.501	168	807	2.003	463	669	1.683
1984	295	675	1.561	163	843	1.938	458	735	1.695
1985	383	791	1.660	258	1.005	2.103	641	877	1.839
1986	527	890	1.766	368	1.009	2.021	895	939	1.871
1987	606	901	1.712	491	1.073	2.034	1.097	978	1.856
1988	380	927	1.649	287	1.138	2.037	667	1.018	1.816
1989	363	1.134	1.826	445	1.261	2.066	808	1.204	1.958
1990	589	1.145	1.756	536	1.343	2.081	1.125	1.239	1.911
1991	584	1.172	1.702	686	1.367	2.007	1.270	1.277	1.867
1992	881	1.498	2.018	897	1.606	2.189	1.778	1.553	2.104
1993	1.170	1.431	1.903	458	1.494	2.020	1.628	1.448	1.936
1994	1.471	1.534	1.997	3.897	1.590	2.070	5.368	1.575	2.050
1995	558	1.447	1.833	2.189	1.610	2.054	2.747	1.577	2.009
1996	560	1.445	1.749	3.224	1.637	1.994	3.784	1.609	1.958
1997	203	1.749	2.026	2.920	1.877	2.192	3.123	1.869	2.181
1998	207	1.397	1.615	2.674	1.803	2.077	2.881	1.774	2.044
1999	125	1.606	1.818	2.107	1.969	2.237	2.232	1.949	2.214
2000	104	1.445	1.621	2.188	1.914	2.144	2.292	1.893	2.120
2001	112	1.205	1.322	2.540	1.951	2.138	2.652	1.919	2.104
2002	81	1.325	1.416	2.479	1.818	1.942	2.560	1.802	1.925
2003	76	1.344	1.402	2.294	1.891	1.964	2.370	1.874	1.946
2004	95	1.405	1.433	3.387	1.872	1.901	3.482	1.859	1.889
2005	115	1.478	1.479	1.922	2.026	2.025	2.037	1.995	1.995
Totale	11.613	1.113	56.519	1.126	38.801	2.021	49.912	1.552	64.314

(a) Include le pensioni di vecchiaia anticipata, non più liquidabili a decorrere dall' 8 gennaio 2002 (D. Lgs. n. 658/1996).

ISTITUTO NAZIONALE DELLA PREVIDENZA SOCIALE

SEDE CENTRALE DI ROMA

CONTABILITA' SEPARATA
ex INPDAI

INDICAZIONI DI CARATTERE STATISTICO

(Allegato al Rendiconto per l'anno 2005)

CONTABILITA' SEPARATA ex INPDAI

INDICE DELLE TAVOLE

Valori economici di bilancio e altri elementi

Tav.1 - Elementi caratteristici della gestione

Distribuzione delle pensioni vigenti al 31.12.2005

Tav. 2 - Pensioni vigenti distinte per anno di decorrenza e categoria

Tav. 2bis - Pensioni di vecchiaia vigenti distinte per sottocategoria
e anno di decorrenza

Tav. 3 - Numero delle pensioni vigenti distinte per classe di importo
della pensione mensile e per categoria

Tav. 3bis - Pensioni di vecchiaia vigenti distinte per sottocategoria
e classe di importo della pensione mensile

Tav. 4 - Numero delle pensioni vigenti distinte per categoria, sesso
e classe di età del titolare - Valori assoluti

Tav. 4bis - Numero delle pensioni di vecchiaia vigenti distinte per
sottocategoria, sesso e classe di età del titolare

Tav. 5 - Numero delle pensioni vigenti distinte per categoria, sesso
e classe di età del titolare - Valori percentuali

Tav. 5bis - Numero delle pensioni di vecchiaia vigenti distinte per
sottocategoria, sesso e classe di età del titolare - Valori percentuali

NOTA:

Le tavole sono il risultato di elaborazioni compiute sui dati degli archivi gestionali dell'Istituto che contengono le pensioni contabilizzate ad una data epoca prescindendo, quindi, dalle operazioni necessarie per la ricostruzione dei dati relativi alla competenza economica.

La disaggregazione delle pensioni contenuta nelle tavole #bis, è stata effettuata includendo nella voce "Vecchiaia" le pensioni di vecchiaia anticipata e i prepensionamenti.

**CONTABILITA' SEPARATA
ex INPDAI**

Tav. 1 - Elementi caratteristici della gestione negli anni 2003-2005

Descrizione	Anni		
	2003	2004	2005
Aliquota contributiva a fine anno	32,70%	32,70%	32,70%
Risultato d'esercizio (milioni di euro)	- 1.006	553	- 1.983
Patrimonio netto a fine anno (milioni di euro)	- 523	30	- 1.953
Numero medio di iscritti nell'anno	76.600	67.900	61.000
Monti retributivi (milioni di euro)	8.200	7.772	7.158
Retribuzione media (unità di euro)	104.700	114.500	117.300
Numero pensioni vigenti a fine anno ^(a)	92.656	100.500	103.895
Pensione media in pagamento (unità di euro) ^(a)	42.787	43.741	44.659
Rapporto iscritti - pensioni	82,7%	67,6%	58,7%
Rapporto pensione media - retribuzione media	40,9%	38,2%	38,1%

(a) Valori di rendiconto risultanti dalle contabilizzazioni dell'anno modificate per tener conto delle relative integrazioni di competenza

**CONTABILITA' SEPARATA
ex INPDAI**

Tav. 2 - Pensioni vigenti al 31.12.2005 distinte per anno di decorrenza e categoria ^(a)
(Importi in unità di euro)

Anno di decorrenza	VECCHIAIA		INVALIDITA'		SUPERSTITI				COMPLESSO	
	Numero	Importo medio mensile in pagamento	Numero	Importo medio mensile in pagamento	da assicurato		da pensionato		Numero	Importo medio mensile in pagamento
					Numero	Importo medio mensile in pagamento	Numero	Importo medio mensile in pagamento		
ante 1972	40	2.036	13	1.510	552	1.096	146	1.181	751	1.170
1972	29	2.472	8	1.808	75	1.260	31	1.247	143	1.534
1973	90	2.614	10	1.893	101	1.260	46	1.181	247	1.764
1974	149	2.526	13	2.083	81	1.267	39	1.297	282	1.974
1975	147	2.707	14	2.264	103	1.329	52	1.428	316	2.028
1976	336	2.761	44	2.468	103	1.422	71	1.414	554	2.316
1977	493	2.970	45	2.558	122	1.493	93	1.458	753	2.519
1978	529	3.031	21	2.384	137	1.446	83	1.422	770	2.558
1979	499	3.048	29	2.598	133	1.488	111	1.496	772	2.539
1980	625	3.082	33	2.773	143	1.569	129	1.460	930	2.613
1981	728	3.114	38	2.707	154	1.657	143	1.539	1.063	2.677
1982	1.034	3.195	55	2.818	175	1.608	195	1.597	1.459	2.777
1983	1.166	3.247	79	2.804	183	1.524	205	1.539	1.633	2.818
1984	1.274	3.231	66	2.823	169	1.642	210	1.630	1.719	2.863
1985	1.493	3.225	76	2.866	187	1.654	240	1.613	1.996	2.870
1986	1.706	3.222	63	2.916	161	1.661	300	1.623	2.230	2.886
1987	1.742	3.196	95	2.843	203	1.625	320	1.666	2.360	2.839
1988	2.146	3.463	92	2.810	185	1.787	322	1.729	2.745	3.125
1989	2.374	3.479	78	2.838	197	1.741	382	1.737	3.031	3.130
1990	2.860	3.520	121	2.996	179	1.802	447	1.703	3.607	3.192
1991	3.294	3.773	126	3.113	182	1.842	500	1.736	4.102	3.419
1992	5.172	4.029	208	3.409	177	1.973	525	1.811	6.082	3.757
1993	2.371	3.792	209	3.399	175	1.967	599	1.808	3.354	3.318
1994	4.150	4.191	274	3.663	154	2.085	608	1.860	5.186	3.827
1995	3.250	4.050	104	3.439	154	2.053	682	1.891	4.190	3.610
1996	3.403	4.015	131	3.267	167	1.903	720	1.863	4.421	3.562
1997	4.649	4.250	134	3.547	155	2.023	814	1.858	5.752	3.835
1998	3.734	4.208	57	3.432	145	2.128	919	1.858	4.855	3.692
1999	4.039	4.285	45	2.908	141	1.970	871	1.866	5.096	3.796
2000	3.462	4.391	62	3.018	131	2.146	882	1.898	4.537	3.822
2001	4.472	4.399	80	3.025	116	2.201	1.021	1.944	5.689	3.895
2002	3.719	4.332	55	2.843	104	2.261	1.037	1.937	4.915	3.766
2003	4.452	4.069	86	2.729	156	2.011	1.129	1.914	5.823	3.576
2004	4.565	3.882	96	2.655	173	2.007	1.110	1.968	5.944	3.450
2005	4.107	3.921	77	2.311	147	2.027	1.236	1.955	5.567	3.412
totale	78.299	3.907	2.737	3.065	5.620	1.713	16.218	1.826	102.874	3.436

^(a) I dati si riferiscono alle pensioni contabilizzate

**CONTABILITA' SEPARATA
ex INPDAI**

**Tav. 2bis - Pensioni di vecchiaia vigenti al 31.12.2005 distinte
per sottocategoria e anno di decorrenza ^(a)**
(Importi in unità di euro)

Anno di decorrenza	VECCHIAIA ^(*)		ANZIANITA'		COMPLESSO	
	Numero	Importo medio mensile in pagamento	Numero	Importo medio mensile in pagamento	Numero	Importo medio mensile in pagamento
ante 1972	40	2.036	-	-	40	2.036
1972	29	2.472	-	-	29	2.472
1973	69	2.614	21	2.615	90	2.614
1974	98	2.577	51	2.427	149	2.526
1975	93	2.720	54	2.684	147	2.707
1976	157	2.659	179	2.851	336	2.761
1977	133	2.708	360	3.067	493	2.970
1978	118	2.827	411	3.089	529	3.031
1979	143	2.836	356	3.134	499	3.048
1980	235	2.882	390	3.203	625	3.082
1981	252	2.832	476	3.264	728	3.114
1982	369	3.011	665	3.297	1.034	3.195
1983	406	3.081	760	3.336	1.166	3.247
1984	441	2.991	833	3.358	1.274	3.231
1985	639	3.112	854	3.310	1.493	3.225
1986	629	3.045	1.077	3.325	1.706	3.222
1987	629	2.986	1.113	3.315	1.742	3.196
1988	1.117	3.443	1.029	3.485	2.146	3.463
1989	1.119	3.343	1.255	3.601	2.374	3.479
1990	1.251	3.307	1.609	3.685	2.860	3.520
1991	1.318	3.532	1.976	3.934	3.294	3.773
1992	2.212	3.850	2.960	4.164	5.172	4.029
1993	1.060	3.341	1.311	4.157	2.371	3.792
1994	796	3.722	3.354	4.302	4.150	4.191
1995	748	3.404	2.502	4.243	3.250	4.050
1996	684	3.388	2.719	4.173	3.403	4.015
1997	479	3.682	4.170	4.316	4.649	4.250
1998	565	3.431	3.169	4.347	3.734	4.208
1999	528	3.486	3.511	4.405	4.039	4.285
2000	331	3.652	3.131	4.469	3.462	4.391
2001	643	3.320	3.829	4.581	4.472	4.399
2002	714	3.205	3.005	4.600	3.719	4.332
2003	1.041	2.903	3.411	4.425	4.452	4.069
2004	1.176	2.810	3.389	4.253	4.565	3.882
2005	1.114	2.896	2.993	4.303	4.107	3.921
totale	21.376	3.284	56.923	4.141	78.299	3.907

^(a) I dati si riferiscono alle pensioni contabilizzate

^(*) Comprende le pensioni di vecchiaia anticipata e i prepensionamenti

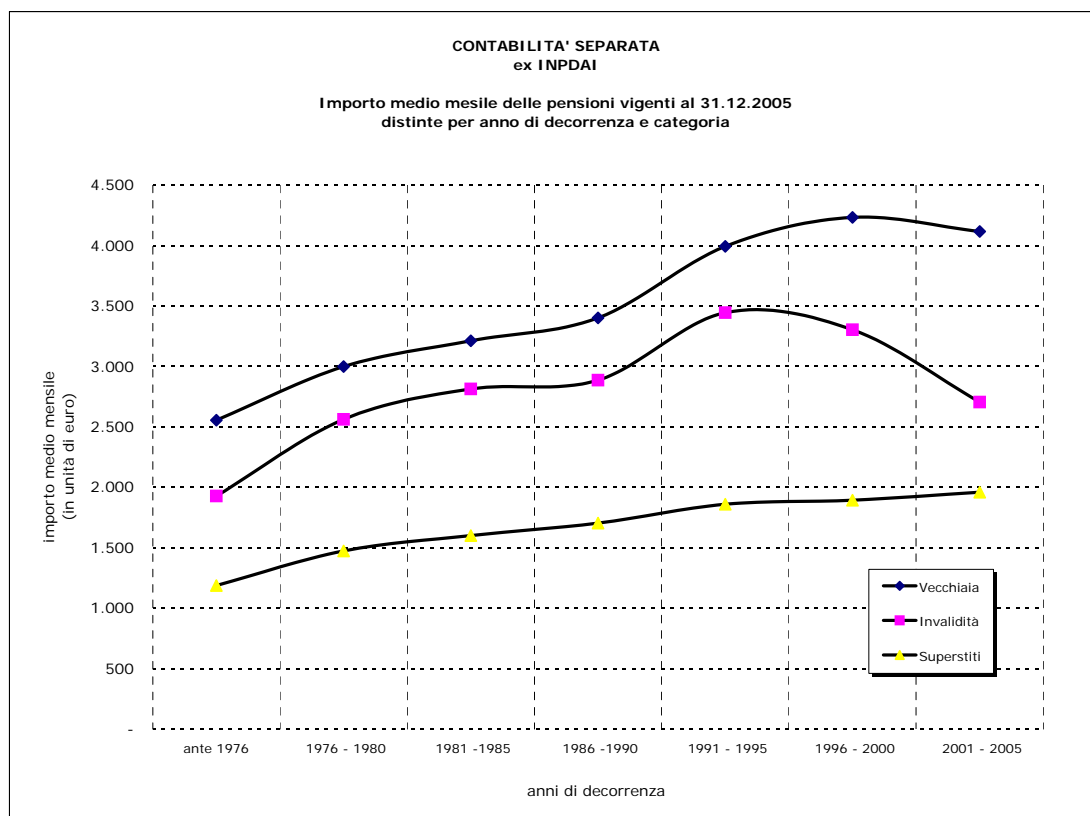
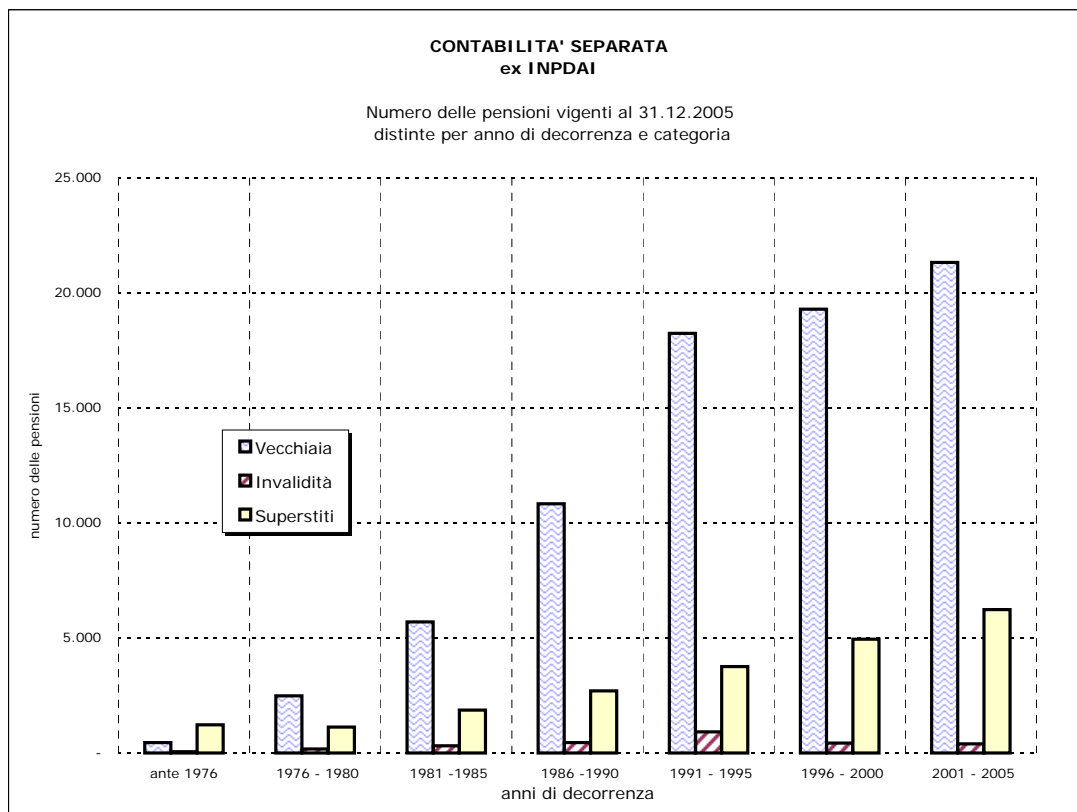

**CONTABILITA' SEPARATA
ex INPDAI**

**Tav. 3 - Numero delle pensioni vigenti al 31.12.2005 distinte
per classe di importo della pensione mensile e categoria^(a)**

Classi di importo mensile (unità di euro) ^(b)	VECCHIAIA		INVALIDITA'		SUPERSTITI		COMPLESSO	
	Valori assoluti	Valori percentuali	Valori assoluti	Valori percentuali	Valori assoluti	Valori percentuali	Valori assoluti	Valori percentuali
fino a 250	52	0,1	4	0,1	62	0,3	118	0,1
250 - 500	167	0,2	7	0,3	173	0,8	347	0,3
500 - 750	193	0,2	10	0,4	755	3,5	958	0,9
750 - 1000	212	0,3	30	1,1	1.593	7,3	1.835	1,8
1000 - 1250	325	0,4	50	1,8	2.093	9,6	2.468	2,4
1250 - 1500	651	0,8	87	3,2	2.143	9,8	2.881	2,8
1500 - 1750	971	1,2	138	5,0	2.781	12,7	3.890	3,8
1750 - 2000	1.125	1,4	108	3,9	3.656	16,7	4.889	4,8
2000 - 2250	1.435	1,8	133	4,9	4.717	21,6	6.285	6,1
2250 - 2500	1.567	2,0	164	6,0	1.277	5,8	3.008	2,9
2500 - 2750	2.321	3,0	244	8,9	970	4,4	3.535	3,4
2750 - 3000	3.561	4,5	278	10,2	622	2,8	4.461	4,3
3000 - 3250	6.061	7,7	310	11,3	546	2,5	6.917	6,7
3250 - 3500	11.767	15,0	378	13,8	205	0,9	12.350	12,0
3500 - 3750	6.046	7,7	176	6,4	100	0,5	6.322	6,1
3750 - 4000	6.542	8,4	156	5,7	43	0,2	6.741	6,6
4000 - 4250	6.402	8,2	120	4,4	36	0,2	6.558	6,4
4250 - 4500	6.037	7,7	94	3,4	24	0,1	6.155	6,0
4500 - 4750	4.752	6,1	82	3,0	13	0,1	4.847	4,7
4750 - 5000	4.305	5,5	54	2,0	13	0,1	4.372	4,2
5000 - 5250	4.406	5,6	50	1,8	5	0,0	4.461	4,3
5250 - 5500	4.205	5,4	50	1,8	5	0,0	4.260	4,1
5500 e oltre	5.196	6,6	14	0,5	6	0,0	5.216	5,1
totale	78.299	100,0	2.737	100,0	21.838	100,0	102.874	100,0
Importo medio mensile	3.907		3.065		1.797		3.436	

^(a) I dati si riferiscono alle pensioni contabilizzate

^(b) L'estremo superiore della classe è escluso

**CONTABILITA' SEPARATA
ex INPDAI**

Distribuzione percentuale delle pensioni vigenti al 31.12.2005 distinte per categoria e classi di importo mensile
(classi di importo mensile in unità di euro)

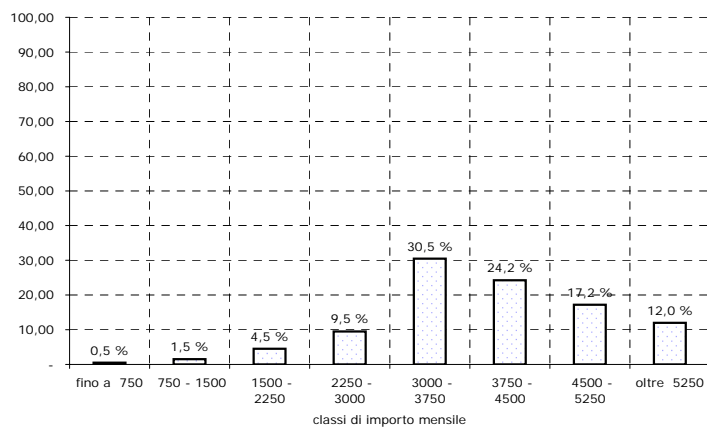
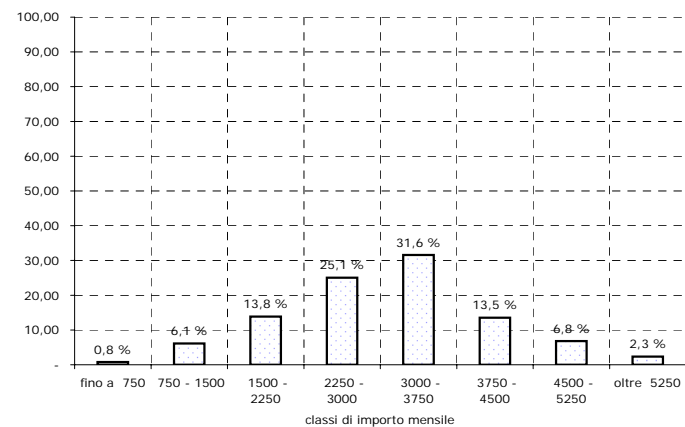
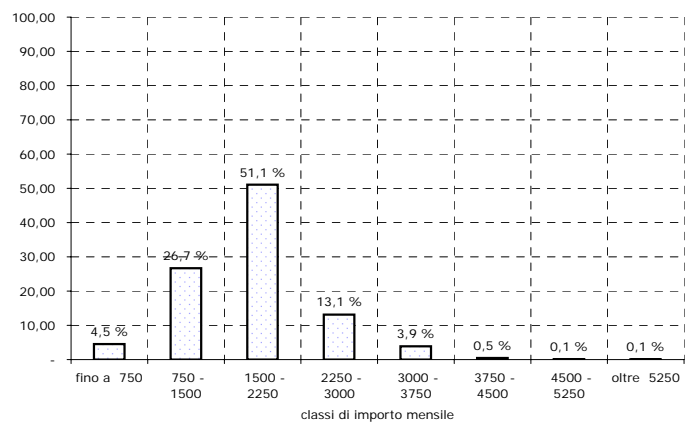
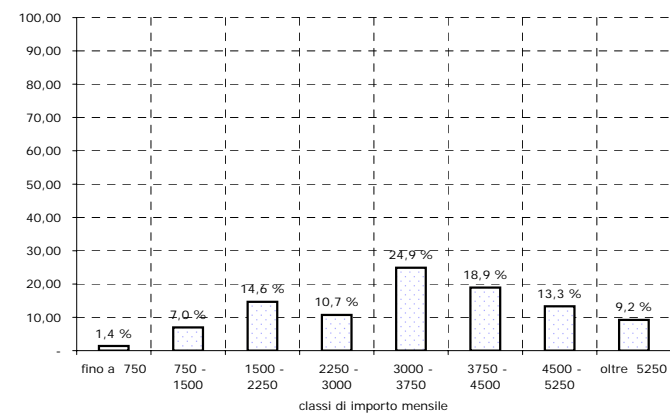
VECCHIAIA

INVALIDITA'

SUPERSTITI

COMPLESSO

**CONTABILITA' SEPARATA
ex INPDAI**

**Tav. 3bis - Numero delle pensioni di vecchiaia vigenti al 31.12.2005 distinte
per sottocategoria e classe di importo della pensione mensile ^(a)**

	VECCHIAIA^(*)		ANZIANITA'		COMPLESSO	
Classi di importo mensile (unità di euro) ^(b)	Valori assoluti	Valori percentuali	Valori assoluti	Valori percentuali	Valori assoluti	Valori percentuali
fino a 250	41	0,2	11	0,0	52	0,1
250 - 500	128	0,6	39	0,1	167	0,2
500 - 750	147	0,7	46	0,1	193	0,2
750 - 1000	167	0,8	45	0,1	212	0,3
1000 - 1250	294	1,4	31	0,1	325	0,4
1250 - 1500	605	2,8	46	0,1	651	0,8
1500 - 1750	905	4,2	66	0,1	971	1,2
1750 - 2000	1.011	4,7	114	0,2	1.125	1,4
2000 - 2250	1.194	5,6	241	0,4	1.435	1,8
2250 - 2500	1.202	5,6	365	0,6	1.567	2,0
2500 - 2750	1.286	6,0	1.035	1,8	2.321	3,0
2750 - 3000	1.459	6,8	2.102	3,7	3.561	4,5
3000 - 3250	2.068	9,7	3.993	7,0	6.061	7,7
3250 - 3500	2.294	10,7	9.473	16,6	11.767	15,0
3500 - 3750	1.358	6,4	4.688	8,2	6.046	7,7
3750 - 4000	1.307	6,1	5.235	9,2	6.542	8,4
4000 - 4250	1.201	5,6	5.201	9,1	6.402	8,2
4250 - 4500	1.142	5,3	4.895	8,6	6.037	7,7
4500 - 4750	823	3,9	3.929	6,9	4.752	6,1
4750 - 5000	757	3,5	3.548	6,2	4.305	5,5
5000 - 5250	938	4,4	3.468	6,1	4.406	5,6
5250 - 5500	467	2,2	3.738	6,6	4.205	5,4
5500 e oltre	582	2,7	4.614	8,1	5.196	6,6
<i>totale</i>	<i>21.376</i>	<i>100,0</i>	<i>56.923</i>	<i>100,0</i>	<i>78.299</i>	<i>100,0</i>
<i>Importo medio mensile</i>	<i>3.284</i>		<i>4.141</i>		<i>3.907</i>	

^(a) I dati si riferiscono alle pensioni contabilizzate

^(b) L'estremo superiore della classe è escluso

^(*) Comprende le pensioni di vecchiaia anticipata e i prepensionamenti

CONTABILITA' SEPARATA ex INPDAI

Distribuzione percentuale delle pensioni di vecchiaia vigenti al 31.12.2005
distinte per sottocategoria e classi di importo mensile
(classi di importo mensile in unità di euro)

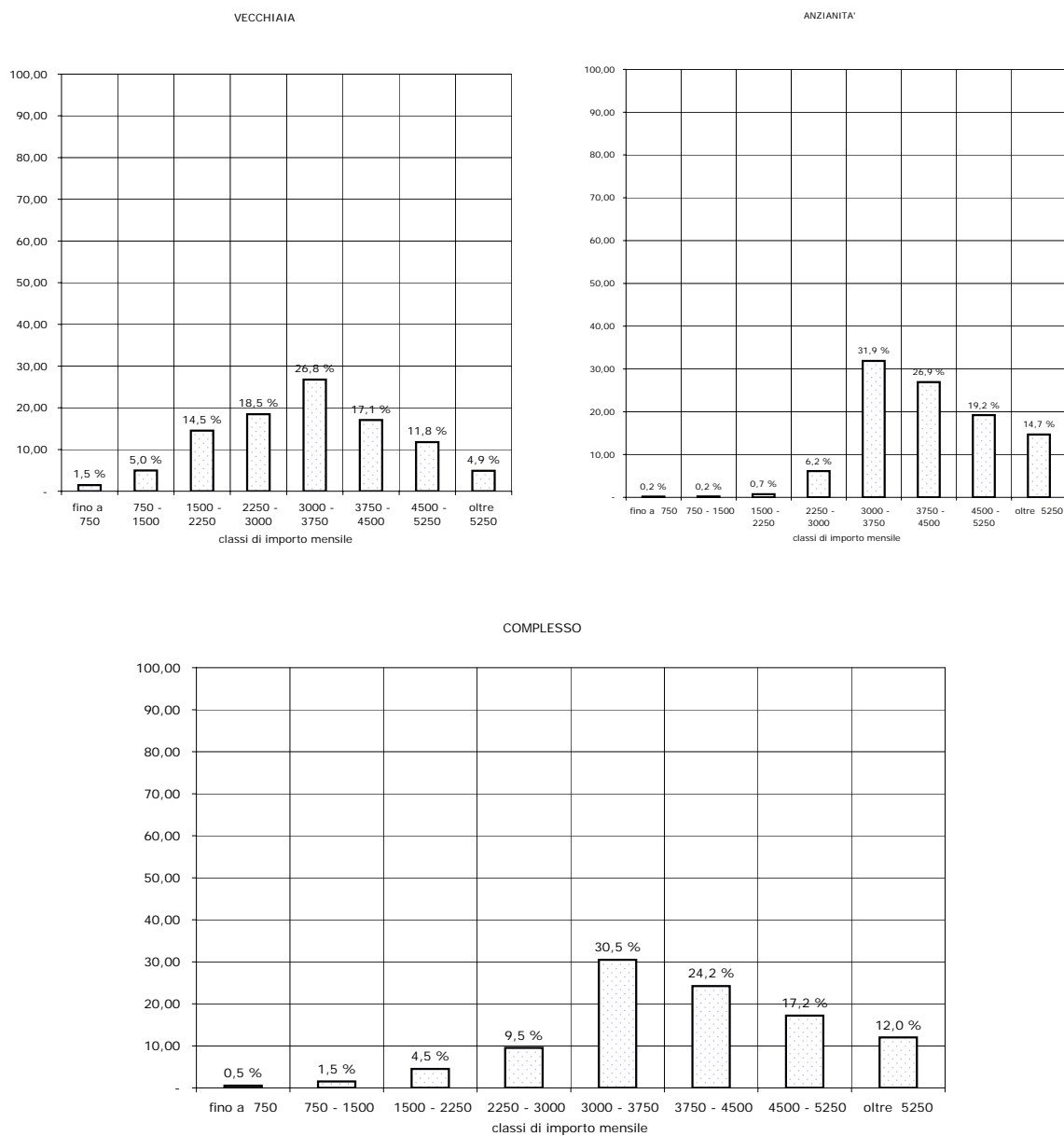

CONTABILITA' SEPARATA
ex INPDAITav. 4 - Numero delle pensioni vigenti al 31.12.2005 distinte categoria, sesso e classe di età del titolare ^(a)
(Valori assoluti)

Classi di età ^(b)	VECCHIAIA			INVALIDITA'			SUPERSTITI ^(c)				COMPLESSO				
	Maschi	Femmine	Totale	Maschi	Femmine	Totale	Maschi	Femmine		Totale	Maschi		Femmine		Totale
fino a 4	-	-	-	-	-	-	3	-	-	3	3	8	-	-	3
5 - 9	-	-	-	-	-	-	2	1	9	3	2	17	1	9	3
10 - 14	-	-	-	-	-	-	8	3	31	11	8	95	3	31	11
15 - 19	-	-	-	-	-	-	5	7	116	12	5	91	7	116	12
20 - 24	-	-	-	-	-	-	7	14	301	21	7	158	14	301	21
25 - 29	-	-	-	-	-	-	5	14	373	19	5	132	14	373	19
30 - 34	-	-	-	-	-	-	2	4	132	6	2	65	4	132	6
35 - 39	-	-	-	-	-	-	4	23	864	27	4	148	23	864	27
40 - 44	-	-	-	9	-	9	10	86	3.650	96	19	793	86	3.650	105
45 - 49	-	-	-	25	4	29	12	207	9.787	219	37	1.749	211	9.969	248
50 - 54	53	5	58	129	15	144	15	545	28.461	560	197	10.393	565	29.508	762
55 - 59	6.103	345	6.448	354	21	375	39	1.328	76.206	1.367	6.496	377.714	1.694	97.396	8.190
60 - 64	16.463	788	17.251	529	30	559	35	2.188	136.417	2.223	17.027	1.059.615	3.006	187.144	20.033
65 - 69	20.985	623	21.608	653	25	678	36	3.272	219.258	3.308	21.674	1.447.265	3.920	262.492	25.594
70 - 74	13.478	365	13.843	442	20	462	21	3.630	261.603	3.651	13.941	1.001.938	4.015	289.241	17.956
75 - 79	10.673	272	10.945	280	5	285	18	3.939	303.180	3.957	10.971	842.609	4.216	324.444	15.187
80 - 84	5.835	124	5.959	138	6	144	14	3.520	288.261	3.534	5.987	489.321	3.650	298.860	9.637
85 - 89	1.533	29	1.562	36	-	36	3	1.572	135.992	1.575	1.572	135.583	1.601	138.492	3.173
oltre 90	611	14	625	15	1	16	3	1.243	115.518	1.246	629	58.097	1.258	116.920	1.887
totale	75.734	2.565	78.299	2.610	127	2.737	242	21.596	1.580.159	21.838	78.586	5.425.791	24.288	1.759.942	102.874
Età media	69,2	66,9	69,1	66,7	63,8	66,6	57,3	73,2		73,0	69,0		72,5		69,8

^(a) I dati si riferiscono alle pensioni contabilizzate^(b) Età calcolata al 31.12.2005 in anni compiuti^(c) Le indicazioni relative all'età si riferiscono al coniuge ove questo sia compreso fra i beneficiari, all'orfano più giovane nel caso di pensione ai soli orfani

**CONTABILITA' SEPARATA
ex INPDAI**

**Tav. 4bis - Numero delle pensioni di vecchiaia vigenti al 31.12.2005
distinte per sottocategoria, sesso e classe di età del titolare ^(a)
(Valori assoluti)**

Classi di età ^(b)	VECCHIAIA ^(*)			ANZIANITA'			COMPLESSO		
	Maschi	Femmine	Totale	Maschi	Femmine	Totale	Maschi	Femmine	Totale
fino a 4	-	-	-	-	-	-	-	-	-
5 - 9	-	-	-	-	-	-	-	-	-
10 - 14	-	-	-	-	-	-	-	-	-
15 - 19	-	-	-	-	-	-	-	-	-
20 - 24	-	-	-	-	-	-	-	-	-
25 - 29	-	-	-	-	-	-	-	-	-
30 - 34	-	-	-	-	-	-	-	-	-
35 - 39	-	-	-	-	-	-	-	-	-
40 - 44	-	-	-	-	-	-	-	-	-
45 - 49	-	-	-	-	-	-	-	-	-
50 - 54	-	-	-	53	5	58	53	5	58
55 - 59	146	13	159	5.957	332	6.289	6.103	345	6.448
60 - 64	673	379	1.052	15.790	409	16.199	16.463	788	17.251
65 - 69	4.737	417	5.154	16.248	206	16.454	20.985	623	21.608
70 - 74	4.977	278	5.255	8.501	87	8.588	13.478	365	13.843
75 - 79	5.149	203	5.352	5.524	69	5.593	10.673	272	10.945
80 - 84	2.838	99	2.937	2.997	25	3.022	5.835	124	5.959
85 - 89	887	23	910	646	6	652	1.533	29	1.562
oltre 90	543	14	557	68	-	68	611	14	625
totale	19.950	1.426	21.376	55.784	1.139	56.923	75.734	2.565	78.299
Età media	74,2	69,4	73,9	67,4	63,8	67,3	69,2	66,9	69,1

^(a) I dati si riferiscono alle pensioni contabilizzate

^(b) Età calcolata al 31.12.2005 in anni compiuti

^(*) Comprende le pensioni di vecchiaia anticipata e i prepensionamenti

CONTABILITA' SEPARATA
ex INPDAI

Tav. 5 - Numero delle pensioni vigenti al 31.12.2005 distinte categoria, sesso e classe di età del titolare ^(a)
(Valori percentuali)

Classi di età ^(b)	VECCHIAIA			INVALIDITA'			SUPERSTITI ^(c)			COMPLESSO		
	Maschi	Femmine	Totale	Maschi	Femmine	Totale	Maschi	Femmine	Totale	Maschi	Femmine	Totale
fino a 4	-	-	-	-	-	-	1,2	-	0,0	0,0	-	0,0
5 - 9	-	-	-	-	-	-	0,8	0,0	0,0	0,0	0,0	0,0
10 - 14	-	-	-	-	-	-	3,3	0,0	0,1	0,0	0,0	0,0
15 - 19	-	-	-	-	-	-	2,1	0,0	0,1	0,0	0,0	0,0
20 - 24	-	-	-	-	-	-	2,9	0,1	0,1	0,0	0,1	0,0
25 - 29	-	-	-	-	-	-	2,1	0,1	0,1	0,0	0,1	0,0
30 - 34	-	-	-	-	-	-	0,8	0,0	0,0	0,0	0,0	0,0
35 - 39	-	-	-	-	-	-	1,7	0,1	0,1	0,0	0,1	0,0
40 - 44	-	-	-	0,3	-	0,3	4,1	0,4	0,4	0,0	0,4	0,1
45 - 49	-	-	-	1,0	3,1	1,1	5,0	1,0	1,0	0,0	0,9	0,2
50 - 54	0,1	0,2	0,1	4,9	11,8	5,3	6,2	2,5	2,6	0,3	2,3	0,7
55 - 59	8,1	13,5	8,2	13,6	16,5	13,7	16,1	6,1	6,3	8,3	7,0	8,0
60 - 64	21,7	30,7	22,0	20,3	23,6	20,4	14,5	10,1	10,2	21,7	12,4	19,5
65 - 69	27,7	24,3	27,6	25,0	19,7	24,8	14,9	15,2	15,1	27,6	16,1	24,9
70 - 74	17,8	14,2	17,7	16,9	15,7	16,9	8,7	16,8	16,7	17,7	16,5	17,5
75 - 79	14,1	10,6	14,0	10,7	3,9	10,4	7,4	18,2	18,1	14,0	17,4	14,8
80 - 84	7,7	4,8	7,6	5,3	4,7	5,3	5,8	16,3	16,2	7,6	15,0	9,4
85 - 89	2,0	1,1	2,0	1,4	-	1,3	1,2	7,3	7,2	2,0	6,6	3,1
oltre 90	0,8	0,5	0,8	0,6	0,8	0,6	1,2	5,8	5,7	0,8	5,2	1,8
totale	100,0	100,0	100,0	100,0	100,0	100,0	100,0	100,0	100,0	100,0	100,0	100,0

^(a) I dati si riferiscono alle pensioni contabilizzate

^(b) Età calcolata al 31.12.2005 in anni compiuti

^(c) Le indicazioni relative all'età si riferiscono al coniuge ove questo sia compreso fra i beneficiari, all'orfano più giovane nel caso di pensione ai soli orfani

**CONTABILITA' SEPARATA
ex INPDAI**

**Tav. 5bis - Numero delle pensioni di vecchiaia vigenti al 31.12.2005
distinte per sottocategoria, sesso e classe di età del titolare ^(a)
(Valori percentuali)**

Classi di età ^(b)	VECCHIAIA ^(*)			ANZIANITA'			COMPLESSO		
	Maschi	Femmine	Totale	Maschi	Femmine	Totale	Maschi	Femmine	Totale
fino a 4	-	-	-	-	-	-	-	-	-
5 - 9	-	-	-	-	-	-	-	-	-
10 - 14	-	-	-	-	-	-	-	-	-
15 - 19	-	-	-	-	-	-	-	-	-
20 - 24	-	-	-	-	-	-	-	-	-
25 - 29	-	-	-	-	-	-	-	-	-
30 - 34	-	-	-	-	-	-	-	-	-
35 - 39	-	-	-	-	-	-	-	-	-
40 - 44	-	-	-	-	-	-	-	-	-
45 - 49	-	-	-	-	-	-	-	-	-
50 - 54	-	-	-	0,1	0,4	0,1	0,1	0,2	0,1
55 - 59	0,7	0,9	0,7	10,7	29,1	11,0	8,1	13,5	8,2
60 - 64	3,4	26,6	4,9	28,3	35,9	28,5	21,7	30,7	22,0
65 - 69	23,7	29,2	24,1	29,1	18,1	28,9	27,7	24,3	27,6
70 - 74	24,9	19,5	24,6	15,2	7,6	15,1	17,8	14,2	17,7
75 - 79	25,8	14,2	25,0	9,9	6,1	9,8	14,1	10,6	14,0
80 - 84	14,2	6,9	13,7	5,4	2,2	5,3	7,7	4,8	7,6
85 - 89	4,4	1,6	4,3	1,2	0,5	1,1	2,0	1,1	2,0
oltre 90	2,7	1,0	2,6	0,1	-	0,1	0,8	0,5	0,8
totale	100,0	100,0	100,0	100,0	100,0	100,0	100,0	100,0	100,0

^(a) I dati si riferiscono alle pensioni contabilizzate

^(b) Età calcolata al 31.12.2005 in anni compiuti

^(*) Comprende le pensioni di vecchiaia anticipata e i prepensionamenti

CONTABILITA' SEPARATA ex INPDAI

Pensioni vigenti al 31.12.2005 distinte per categoria e classi di età del titolare

VECCHIAIA

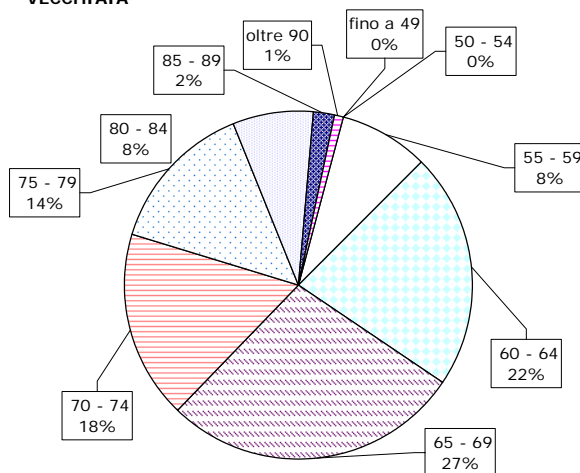

INVALIDITA'

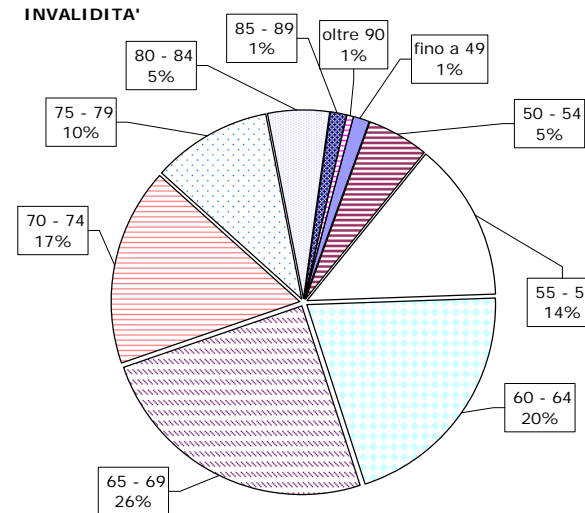

SUPERSTITI

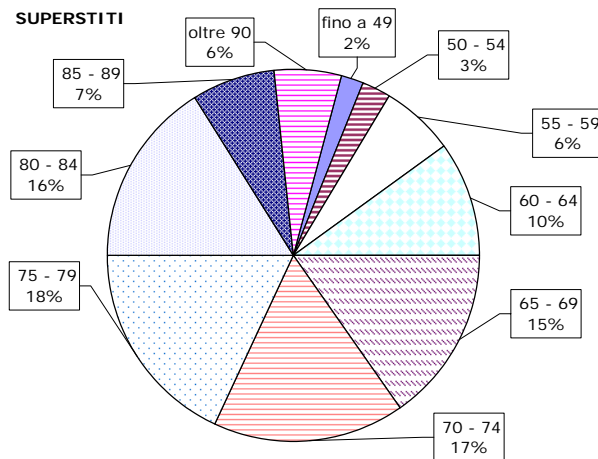

COMPLESSO

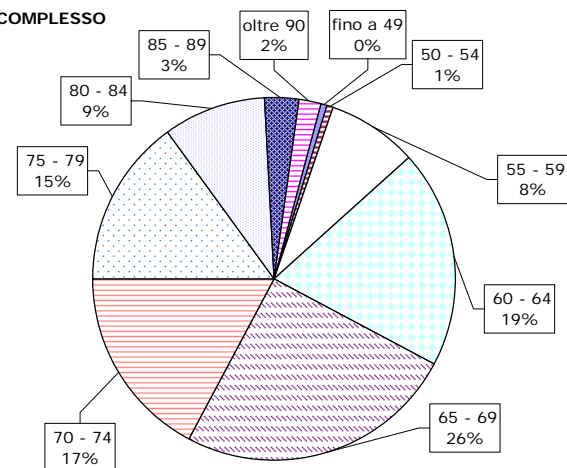

ISTITUTO NAZIONALE DELLA PREVIDENZA SOCIALE

SEDE CENTRALE IN ROMA

GESTIONE PRESTAZIONI TEMPORANEE

INDICAZIONI DI CARATTERE STATISTICO

(ALLEGATO AL BILANCIO CONSUNTIVO PER L'ANNO 2005)

GESTIONE PRESTAZIONI TEMPORANEE

Indice delle tavole

A) TRATTAMENTI DI INTEGRAZIONE SALARIALE

- Tav. n. 1 - Ore integrate, integrazione media oraria e importi complessivamente erogati - Settori non agricoli
- Tav. n. 2 - Giornate integrate, integrazione media giornaliera e importi complessivamente erogati - Settore agricolo
- Tav. n. 3 - Ore autorizzate per tipo di trattamento distintamente per regione - Settori non agricoli
- Tav. n. 4 - Ore autorizzate per trattamenti ordinari di integrazione salariale nell'industria distintamente per settore di attività e regione
- Tav. n. 5 - Giornate integrate, beneficiari e durata media distintamente per regione - Settore agricolo

B) TRATTAMENTI DI DISOCCUPAZIONE

- Tav. n. 6 - Giornate indennizzate, importo medio giornaliero e importi complessivamente erogati - Settori non agricoli
- Tav. n. 7 - Giornate indennizzate, importo medio giornaliero e importi complessivamente erogati - Settore agricolo
- Tav. n. 8 - Numero domande di prestazione accolte nell'anno per regione - Settori non agricoli
- Tav. n. 9 - Beneficiari e durata media giornaliera distintamente per sesso e regione - Settore agricolo
- Tav. n. 10 - Beneficiari ripartiti per tipo di prestazione e per sesso distintamente per regione - Settore agricolo

C) TRATTAMENTI ECONOMICI DI MALATTIA E MATERNITA'

- Tav. n. 11 - Giornate indennizzate, importo medio giornaliero e importi complessivamente erogati
- Tav. n. 12 - Casi indennizzati, numero medio di giornate per caso e importi corrisposti - Malattia settore agricolo
- Tav. n. 13 - Numero casi e giornate indennizzate - Maternità settore agricolo

A) TRATTAMENTI DI INTEGRAZIONE SALARIALE

Tav. 1 - Ore integrate, integrazione media oraria
e importi complessivamente erogati

Settori non agricoli

Anni 2003 - 2005

Anno	Ore integrate (migliaia)	Integrazione media oraria (euro)	Importi erogati (euro)
EDILIZIA PURA			
2003	25.780	5,57	143.666.752
2004	27.489	5,68	156.091.654
2005	29.744	5,78	171.978.727
LAPIDEI			
2003	1.616	5,35	8.652.043
2004	1.437	5,46	7.844.544
2005	1.783	5,53	9.863.556
INDUSTRIA			
2003	50.254	4,57	229.693.349
2004	51.147	4,66	238.508.790
2005	56.258	4,72	265.367.972
COMPLESSO			
2003	77.650	4,92	382.012.144
2004	80.073	5,03	402.444.988
2005	87.785	5,09	447.210.255

A) TRATTAMENTI DI INTEGRAZIONE SALARIALE

Tav. 2 - Giornate integrate, integrazione media giornaliera e importi complessivamente erogati

Settore agricolo

Anni 2003 - 2005

Anno	Giornate integrate (migliaia)	Integrazione media giornaliera (euro)	Importi erogati (euro)
2003	271,6	37,98	10.314.421
2004	374,3	37,68	14.104.715
2005	359,0	38,96	13.988.018

A) TRATTAMENTI DI INTEGRAZIONE SALARIALE

Tav. 3 - Ore autorizzate per tipo di trattamento distintamente per regione

Settori non agricoli

Anno 2005

Regioni	Trattamenti ordinari Industria	Trattamenti ordinari Edilizia	Trattamenti ordinari Lapidei	Complesso
Piemonte	24.904	2.172	37	27.113
Valle d'Aosta	217	613	32	862
Lombardia	27.015	4.265	78	31.358
Liguria	556	1.159	17	1.732
Trentino A. Adige	501	3.880	643	5.024
Veneto	5.635	2.850	57	8.542
Friuli V. Giulia	1.150	716	7	1.873
Emilia Romagna	3.193	3.209	30	6.432
Toscana	3.510	2.116	307	5.933
Umbria	1.165	1.292	16	2.473
Marche	3.111	1.397	51	4.559
Lazio	7.743	1.989	47	9.779
Abruzzi	1.997	1.597	46	3.640
Molise	740	363	14	1.117
Campania	4.477	3.466	109	8.052
Puglia	7.367	2.926	151	10.444
Basilicata	2.221	1.050	39	3.310
Calabria	997	1.363	29	2.389
Sicilia	5.192	1.689	55	6.936
Sardegna	597	1.025	41	1.663
TOTALE	102.288	39.137	1.806	143.231

A) TRATTAMENTI DI INTEGRAZIONE SALARIALE

Tav. 4 - Ore autorizzate per trattamenti ordinari di integrazione salariale nell'industria distintamente per settore di attività e per regione nel periodo gennaio - dicembre 2005 (migliaia)

REGIONI - RIPARTIZIONI	Estraz. di minerali metal - liferi e non	Legno	Alimen - tari	Metal - lurgiche	Mecca - niche	Tessili	Vestiario, abbigl.to e arreda- mento	Chimiche	Pelli e cuoio	Trasfor- mazione minerali	Carta e poligrafi- che	Tabac- chicol- tura	Altre e varie	Totale
Piemonte	1	226	219	1.256	15.569	3.033	557	2.280	290	191	596	-	686	24.904
Valle d' Aosta	-	-	13	-	111	-	-	56	-	14	7	-	16	217
Lombardia	23	311	129	923	10.156	8.208	1.157	2.611	1.398	346	794	-	959	27.015
Liguria	-	2	5	5	236	3	55	28	-	102	23	-	97	556
1^ Ripartizione	24	539	366	2.184	26.072	11.244	1.769	4.975	1.688	653	1.420	0	1.758	52.692
Trentino - Alto A.	-	11	3	80	188	26	13	52	-	96	5	-	27	501
Veneto	-	278	98	105	2.501	744	538	322	532	286	69	-	162	5.635
Friuli - Venezia G.	-	201	162	29	415	132	5	36	18	33	63	-	56	1.150
Emilia - Romagna	1	152	66	102	1.537	268	237	108	268	286	36	-	132	3.193
2^ Ripartizione	1	642	329	316	4.641	1.170	793	518	818	701	173	0	377	10.479
Toscana	(..)	87	22	79	956	285	198	103	1.170	406	43	-	161	3.510
Umbria	3	19	11	91	551	47	221	10	34	103	33	-	42	1.165
Marche	(..)	211	14	24	758	74	234	170	1.473	56	27	-	70	3.111
Lazio	3	45	103	268	3.683	493	359	1.966	24	327	125	-	347	7.743
3^ Ripartizione	6	362	150	462	5.948	899	1.012	2.249	2.701	892	228	0	620	15.529
Abruzzi	60	75	49	14	614	305	361	65	130	141	46	-	137	1.997
Molise	28	-	5	38	444	11	69	51	25	16	(..)	-	53	740
Campania	(..)	47	68	111	2.203	93	201	413	672	185	149	-	335	4.477
Puglia	6	492	52	43	1.546	526	1.770	270	1.804	124	140	-	594	7.367
Basilicata	-	178	110	79	1.268	83	132	184	(..)	90	1	-	96	2.221
Calabria	2	14	20	5	332	84	115	25	10	77	91	-	222	997
Sicilia	10	67	203	104	3.825	94	98	225	8	175	34	-	349	5.192
Sardegna	20	12	28	1	199	160	1	23	-	12	2	-	139	597
4^ Ripartizione	126	885	535	395	10.431	1.356	2.747	1.256	2.649	820	463	0	1.925	23.588
Italia	157	2.428	1.380	3.357	47.092	14.669	6.321	8.998	7.856	3.066	2.284	0	4.680	102.288

A) TRATTAMENTI DI INTEGRAZIONE SALARIALE

Tav. 5 - Giornate integrate, beneficiari e durata media
distintamente per regione

Settore agricolo

Anno 2005

Regioni	Giornate di integrazione	Numero beneficiari	Durata media per beneficiario
Piemonte	14.655	846	17,3
Valle d'Aosta	1.112	30	37,1
Lombardia	14.864	1.494	9,9
Liguria	799	123	6,5
Trentino A. Adige	42.543	763	55,8
Veneto	20.499	968	21,2
Friuli V. Giulia	3.604	310	11,6
Emilia Romagna	12.418	596	20,8
Toscana	33.623	1.809	18,6
Umbria	20.661	704	29,3
Marche	4.646	181	25,7
Lazio	1.881	204	9,2
Abruzzi	855	52	16,4
Molise	-	-	-
Campania	21.005	1.186	17,7
Puglia	1.849	70	26,4
Basilicata	629	85	7,4
Calabria	124.302	4.786	26,0
Sicilia	45	3	15,0
Sardegna	37.091	2.504	14,8
TOTALE	357.081	16.714	21,4

B) TRATTAMENTI DI DISOCCUPAZIONE

Tav. 6 - Giornate indennizzate, importo medio giornaliero
e importi complessivamente erogati

Settori non agricoli

Anni 2003 - 2005

Anno	Giornate di prestazione		Importo medio giornaliero (euro)	Importi erogati (euro)	
	< 50 anni	>= 50 anni		A carico P.T.	A carico G.I.A.S.
INDENNITA' ORDINARIE					
2003	41.138.227	1.299.142	17,90	368.187.132	391.441.773
2004	47.537.504	1.055.151	18,50	439.721.912	459.242.206
2005	52.000.518	1.343.840	22,64	484.533.168	723.042.676
INDENNITA' ORDINARIE CON REQUISITI RIDOTTI					
2003	37.684.095		15,71	394.678.088	197.339.044
2004	40.566.829		15,95	431.360.615	215.680.308
2005	41.378.000		16,20	446.942.987	223.471.493
COMPLESSO					
2003	78.822.322	1.299.142	16,87	762.865.220	588.780.817
2004	88.104.333	1.055.151	17,34	871.082.527	674.922.514
2005	93.378.518	1.343.840	19,83	931.476.155	946.514.169

B) TRATTAMENTI DI DISOCCUPAZIONE

Tav. 7 - Giornate indennizzate, importo medio giornaliero e importi complessivamente erogati

Settore agricolo

Anni 2003 - 2005

Anno	Giornate di prestazione	Importo medio giornaliero (euro)	Importi erogati (euro)	
			A carico P.T.	A carico G.I.A.S.
INDENNITA' ORDINARIE				
2003	13.712.530	15,33	140.142.057	70.071.029
2004	13.940.237	15,61	145.071.400	72.535.700
2005	12.815.000	16,80	143.528.000	71.764.000
INDENNITA' ORDINARIE CON REQUISITI RIDOTTI				
2003	673.511	16,02	7.193.097	3.596.549
2004	525.904	17,30	6.065.426	3.032.713
2005	554.277	17,56	6.488.736	3.244.368
TRATTAMENTO SPECIALE AL 66% DELLA RETRIBUZIONE				
2003	18.549.161	33,94	629.558.524	-
2004	15.830.741	34,28	542.612.984	-
2005	17.985.500	35,79	643.701.000	-
TRATTAMENTO SPECIALE AL 40% DELLA RETRIBUZIONE				
2003	20.023.920	19,33	387.062.374	-
2004	18.564.219	19,66	364.968.157	-
2005	19.412.700	20,53	398.542.700	-
COMPLESSO				
2003	52.959.122	21,98	1.163.956.052	73.667.578
2004	48.861.101	21,67	1.058.717.967	75.568.413
2005	50.767.477	23,48	1.192.260.436	75.008.368

B) TRATTAMENTI DI DISOCCUPAZIONE

Tav. 8 - Numero domande di prestazione
accolte nell'anno per regione

Settori non agricoli

Anno 2005

Regioni	Indennità ordinarie	Indennità ordinarie con requisiti ridotti	Complesso
Piemonte	25.421	19.975	45.396
Valle d'Aosta	2.359	1.934	4.293
Lombardia	50.297	33.952	84.249
Liguria	14.143	9.072	23.215
Trentino A. Adige	16.571	9.804	26.375
Veneto	43.910	32.225	76.135
Friuli V. Giulia	10.497	6.822	17.319
Emilia Romagna	25.374	48.069	73.443
Toscana	33.610	24.244	57.854
Umbria	6.639	5.995	12.634
Marche	15.007	14.933	29.940
Lazio	26.619	42.497	69.116
Abruzzi	12.666	13.495	26.161
Molise	4.134	2.830	6.964
Campania	65.797	55.333	121.130
Puglia	42.200	44.615	86.815
Basilicata	8.767	8.218	16.985
Calabria	16.868	24.219	41.087
Sicilia	49.297	65.986	115.283
Sardegna	19.532	30.055	49.587
TOTALE	489.708	494.273	983.981

B) TRATTAMENTI DI DISOCCUPAZIONE

Tav. 9 - Beneficiari e durata media giornaliera distintamente per sesso e per regione

Settore agricolo

Liquidazioni dell'anno 2005 di competenza del 2004 con requisiti contributivi ordinari

Regioni	Numero beneficiari		Durata media giornaliera per beneficiario		
	Valore assoluto	Beneficiari di sesso maschile per 100 beneficiari	Beneficiari di sesso maschile	Beneficiari di sesso femminile	Complesso beneficiari
Piemonte	4.132	63,2	95,7	94,8	95,4
Valle d'Aosta	962	84,1	95,6	93,9	95,3
Lombardia	5.013	72,5	96,5	92,7	95,4
Trentino A. Adige	4.843	44,0	100,4	106,5	103,8
Veneto	7.576	51,6	94,0	93,5	93,8
Friuli V. Giulia	1.897	47,0	96,6	94,0	95,2
Liguria	1.288	68,5	93,0	91,3	92,5
Emilia Romagna	28.383	39,2	94,7	92,4	93,3
Toscana	10.299	59,3	99,6	101,4	100,4
Umbria	4.247	60,0	94,0	93,3	93,7
Marche	3.267	55,8	97,4	98,5	97,9
Lazio	14.625	47,0	89,4	82,8	85,9
Abruzzi	6.016	55,2	93,3	90,2	91,9
Molise	1.568	61,9	95,1	93,4	94,4
Campania	81.969	26,2	83,2	70,9	74,1
Puglia	139.249	43,6	86,7	77,6	81,5
Basilicata	16.316	37,2	87,8	82,1	84,2
Calabria	103.006	30,7	86,9	81,0	82,8
Sicilia	136.280	72,1	84,0	76,6	81,9
Sardegna	11.031	67,7	92,4	88,2	91,0
TOTALE	581.967	47,0	87,1	79,5	83,1

B) TRATTAMENTI DI DISOCCUPAZIONE

Tav. 10 - Beneficiari ripartiti per tipo di prestazione e per sesso distintamente per regione

Settore agricolo

Liquidazioni dell'anno 2005 di competenza del 2004 con requisiti contributivi ordinari

Regioni	Numero beneficiari			Beneficiari di sesso maschile per 100 beneficiari			Beneficiari di trattamenti speciali per 100 beneficiari di prestazioni
	Indennità ordinaria	Trattamento speciale al 66%	Trattamento speciale al 40%	Indennità ordinaria	Trattamento speciale al 66%	Trattamento speciale al 40%	
Piemonte	1.553	1.999	580	68,7	62,0	52,9	62,4
Valle d'Aosta	295	554	113	90,5	80,5	85,0	69,3
Lombardia	2.263	1.953	797	74,9	72,3	66,1	54,9
Trentino A. Adige	2.139	2.105	599	44,7	44,7	38,7	55,8
Veneto	3.222	3.358	996	49,5	57,8	37,1	57,5
Friuli V. Giulia	940	691	266	49,7	45,6	41,4	50,4
Liguria	335	811	142	68,7	70,7	55,6	74,0
Emilia Romagna	8.680	15.879	3.824	42,5	39,6	29,8	69,4
Toscana	5.180	3.730	1.389	61,4	58,0	54,7	49,7
Umbria	1.472	2.250	525	65,4	57,4	56,4	65,3
Marche	1.409	1.517	341	55,0	56,1	57,5	56,9
Lazio	4.798	5.197	4.630	42,3	57,9	39,8	67,2
Abruzzi	1.794	3.417	805	56,9	55,0	52,4	70,2
Molise	552	791	225	60,3	70,5	35,6	64,8
Campania	43.730	11.942	26.297	17,3	50,8	29,9	46,7
Puglia	48.021	43.801	47.427	28,4	63,1	40,8	65,5
Basilicata	6.033	5.308	4.975	27,0	53,9	31,8	63,0
Calabria	24.789	20.739	57.478	20,5	55,7	26,1	75,9
Sicilia	35.566	45.759	54.955	59,3	84,9	69,8	73,9
Sardegna	2.382	6.350	2.299	67,6	76,6	43,5	78,4
TOTALE	195.153	178.151	208.663	35,3	64,4	42,9	66,5

C) TRATTAMENTI ECONOMICI DI MALATTIA E MATERNITA'

Tav. 11 - Giornate indennizzate, importo medio giornaliero e importi complessivamente erogati

Anni 2003 - 2005

Anno	Prestazioni a pagamento diretto				Prestazioni a conguaglio lavoratori non agricoli		Importi erogati (milioni di euro)	
	Agricoli	Altri	Totale	Importo medio giornaliero (euro)	Giornate indennizzate (migliaia)	Importo medio giornaliero (euro)	A carico PT	A carico GIAS
	Giornate indennizzate (migliaia)							
INDENNITA' DI MALATTIA								
2003	7.460	278	7.738	25,18	44.353	32,84	1.651,4	
2004	8.615	277	8.892	25,57	44.924	33,83	1.747,1	
2005	8.150	258	8.408	26,58	45.133	34,88	1.797,7	
INDENNITA' DI MATERNITA'								
2003	3.700	2.645	6.345	27,56	51.185	30,08	1.451,0	263,5
2004	3.575	3.298	6.873	28,38	54.817	30,98	1.496,9	396,4
2005	3.607	3.300	6.907	29,54	55.527	31,94	1.587,6	390,0

C) TRATTAMENTI ECONOMICI DI MALATTIA E MATERNITA'

Tav. 12 - Casi indennizzati, numero medio di giornate per caso e importi corrisposti

Malattia - Settore agricolo (a)

Anno 2004

Regioni	Numero casi indennizzati	Numero medio giornate per caso indennizzato	Importi corrisposti (euro)
Piemonte	2.488	11	777.299
Valle d'Aosta	421	11	159.939
Lombardia	9.345	10	3.059.583
Liguria	300	18	139.702
Trentino A. Adige	4.156	9	1.127.056
Veneto	11.554	8	2.898.453
Friuli V. Giulia	1.630	11	590.114
Emilia Romagna	14.478	12	6.061.030
Toscana	8.013	10	2.530.318
Umbria	2.406	12	824.568
Marche	2.857	11	893.716
Lazio	4.230	17	1.811.262
Abruzzi	2.189	16	913.329
Molise	589	11	188.414
Campania	78.041	20	40.375.570
Puglia	79.685	17	32.886.664
Basilicata	4.048	17	1.641.760
Calabria	143.212	20	69.385.588
Sicilia	60.624	19	29.295.707
Sardegna	5.166	14	2.138.626
TOTALE	435.432	18	197.698.698

(a) I dati sono riferiti alla situazione di archivio al 11/04/06

C) TRATTAMENTI ECONOMICI DI MALATTIA E MATERNITA'

Tav. 13 - Numero casi e giornate indennizzate

Maternità - Settore agricolo (a)

Anno 2004

Regioni	Astensione obbligatoria		Astensione facoltativa		Complesso	
	Numero casi	Giornate	Numero casi	Giornate	Numero casi	Giornate
Piemonte	96	15.140	61	6.193	157	21.333
Valle d'Aosta	4	816	8	206	12	1.022
Lombardia	122	23.698	93	7.394	215	31.092
Liguria	34	6.003	12	1.321	46	7.324
Trentino A. Adige	132	19.215	130	13.782	262	32.997
Veneto	139	47.297	171	16.119	310	63.416
Friuli V. Giulia	47	7.596	26	2.616	73	10.212
Emilia Romagna	660	132.734	699	40.776	1.359	173.510
Toscana	235	39.907	153	13.238	388	53.145
Umbria	74	13.630	74	4.997	148	18.627
Marche	117	20.589	65	5.430	182	26.019
Lazio	319	50.491	206	23.839	525	74.330
Abruzzi	139	29.980	88	8.365	227	38.345
Molise	37	5.323	14	1.486	51	6.809
Campania	2.559	322.095	2.678	320.178	5.237	642.273
Puglia	3.457	440.172	3.932	435.036	7.389	875.208
Basilicata	314	39.794	252	29.736	566	69.530
Calabria	2.862	364.342	2.955	349.313	5.817	713.655
Sicilia	962	126.338	880	98.643	1.842	224.981
Sardegna	167	24.512	132	9.433	299	33.945
TOTALE	12.476	1.729.672	12.629	1.388.101	25.105	3.117.773

(a) I dati sono riferiti alla situazione di archivio al 11/04/06

ISTITUTO NAZIONALE DELLA PREVIDENZA SOCIALE

SEDE CENTRALE IN ROMA

GESTIONE DEI CONTRIBUTI E DELLE PRESTAZIONI
DEI COLTIVATORI DIRETTI, MEZZADRI E COLONI

INDICAZIONI DI CARATTERE STATISTICO

(Allegato al Rendiconto per l'anno 2005)

GESTIONE DEI CONTRIBUTI E DELLE PRESTAZIONI
DEI COLTIVATORI DIRETTI, MEZZADRI E COLONI

INDICE DELLE TAVOLE

Assicurati:

- Tav. 1 - Serie storica delle aliquote contributive dal 1990 al 2005
- Tav. 2 - Reddito annuo ai fini contributivi per fasce
- Tav. 3 - Numero degli iscritti nell'anno 2005 per classe di reddito e luogo di residenza
- Tav. 4 - Numero degli iscritti nell'anno 2005 per classe di reddito e regione
- Tav. 5 - Numero degli iscritti nell'anno 2005 per tipo di attività, sesso ed età
- Tav. 6 - Composizione percentuale del numero degli iscritti nell'anno 2005 ripartiti per tipo di attività, sesso ed età
- Tav. 7 - Numero degli iscritti nell'anno 2005 per tipo di attività e luogo di residenza
- Tav. 8 - Numero iscritti per 100 pensioni vigenti a fine anno

Pensioni:Serie storiche dei trattamenti pensionistici (anni 1985 - 2005):

- Tav. 9 - Numero e importo delle pensioni vigenti a fine anno e liquidate nel corso dell'anno
- Tav. 10 - Indici sull'evoluzione delle pensioni vigenti a fine anno
- Tav. 11 - Indici sull'evoluzione degli importi medi delle pensioni vigenti a fine anno
- Tav. 12 - Indici sull'evoluzione delle pensioni liquidate negli anni dal 1985 al 2005
- Tav. 13 - Indici sull'evoluzione degli importi medi delle pensioni liquidate negli anni dal 1985 al 2005
- Tav. 14 - Serie storica del trattamento minimo mensile
- Tav. 15 - Pensioni vigenti al 31/12/2005 per categoria e periodo di decorrenza

Nota: Il numero e l'importo delle pensioni riportati nella tav.15 e nella tav.9 (e gli indici ad essa connessi delle tavv.10, 11, 12 e13) si riferiscono ai valori di competenza per i quali sono state effettuate le opportune operazioni di integrazione e decontabilizzazione; pertanto questi si discostano dai rispettivi valori indicati nelle tavole successive, in cui le classificazioni statistiche riguardano le pensioni contabilizzate che prescindono dalle predette operazioni.

Distribuzioni delle pensioni vigenti al 1° gennaio 2006:

(I valori si riferiscono alle pensioni contabilizzate)

- Tav. 16 - Pensioni con decorrenza ante 1989 vigenti al 1°/1/2006 per categoria e sesso
- Tav. 17 - Pensioni con decorrenza post 1988 vigenti al 1°/1/2006 per categoria e sesso
- Tav. 18 - Pensioni vigenti al 1°/1/2006 per categoria e sesso
- Tav. 19 - Pensioni ante 1989 vigenti al 1°/1/2006 per categoria, sesso e classe di età
- Tav. 20 - Pensioni post 1988 vigenti al 1°/1/2006 per categoria, sesso e classe di età
- Tav. 21 - Pensioni vigenti al 1°/1/2006 per categoria, sesso e classe di età
- Tav. 22 - Pensioni di invalidità ed inabilità con decorrenza ante 1989 vigenti al 1°/1/2006
per tipologia, sesso e classe di età
- Tav. 23 - Pensioni di invalidità ed inabilità con decorrenza post 1988 vigenti al 1°/1/2006
per tipologia, sesso e classe di età
- Tav. 24 - Pensioni di invalidità ed inabilità vigenti al 1°/1/2006 per tipologia, sesso
e classe di età
- Tav. 25 - Pensioni ante 1989 vigenti al 1°/1/2006 per classe di importo e periodo di
decorrenza
- Tav. 25 bis - Pensioni liquidate ai superstiti dopo il 1988 derivanti da pensioni ante 1989
vigenti al 1°/1/2006 per classe di importo e periodo di decorrenza
- Tav. 26 - Pensioni post 1988 vigenti al 1°/1/2006 per classe di importo e periodo di
decorrenza
- Tav. 27 - Pensioni vigenti al 1°/1/2006 per classe di importo e periodo di decorrenza
- Tav. 28 - Pensioni ante 1989 vigenti al 1°/1/2006 per categoria, sesso e periodo di
decorrenza
- Tav. 28 bis - Numero e importo medio mensile delle pensioni liquidate ai superstiti post 1988
derivanti da pensioni ante 1989 vigenti al 1°/1/2006 per periodo di decorrenza
- Tav. 29 - Pensioni post 1988 vigenti al 1°/1/2006 per categoria, sesso e periodo di
decorrenza

- Tav. 30 - Pensioni vigenti al 1°/1/2006 per categoria, sesso e periodo di decorrenza
- Tav. 31 - Importo medio mensile delle pensioni ante 1989 vigenti al 1°/1/2006 per periodo di decorrenza
- Tav. 32 - Importo medio mensile delle pensioni post 1988 vigenti al 1°/1/2006 per periodo di decorrenza
- Tav. 33 - Importo medio mensile delle pensioni vigenti al 1°/1/2006 per periodo di decorrenza

Valori economici di bilancio (anni 1990 - 2005):

- Tav. 34 - Gettito contributivo e spesa per rate di pensione
- Tav. 35 - Risultato d'esercizio e situazione patrimoniale netta

Assicurati

CD - CM

Tav. 1 - Aliquote contributive vigenti

ETA'	ZONA	PERIODO													
		dal	01/07/1990	01/04/1991	01/01/1992	01/07/1992	01/01/1993	01/06/1993	01/01/1994	01/01/1998	01/01/1999	01/01/2000	01/01/2001	01/01/2002	01/01/2003
		al	31/03/1991	31/12/1991	30/06/1992	31/12/1992	30/05/1993	31/12/1993	31/12/1997	31/12/1998	31/12/1999	31/12/2000	31/12/2001	31/12/2002	31/12/2005
>= 21 anni	normale	14,0%	15,0%	14,0%	15,0%	16,0%	16,5%	17,0%	17,8%	18,3%	18,8%	19,3%	19,8%	20,3%	
	montana	11,0%	12,0%	11,0%	12,0%	13,0%	13,5%	14,0%	14,8%	15,3%	15,8%	16,3%	16,8%	17,3%	
< 21 anni	normale	11,5%	12,5%	11,5%	12,5%	13,5%	14,0%	14,5%	15,3%	15,8%	16,3%	16,8%	17,3%	17,8%	
	montana	6,5%	7,5%	6,5%	7,5%	8,5%	9,0%	9,5%	10,3%	10,8%	11,3%	11,8%	12,3%	12,8%	

CD - CM

Tav. 2 - Reddito annuo ai fini contributivi per fasce

Fasce di reddito annuo (1)	Giornate lavorative annue	1990	1991	1992	1993	1994	1995	1996	1997	1998	1999	2000	2001	2002	2003	2004	2005
1 a	156	4.474,08	4.686,24	5.087,16	5.325,84	5.495,88	5.544,24	5.703,36	5.820,36	5.943,60	6.068,40	6.132,36	6.327,36	6.335,16	6.522,36	6.658,08	6.857,76
2 a	208	5.965,44	6.248,32	6.782,88	7.101,12	7.327,84	7.392,32	7.604,48	7.760,48	7.924,80	8.091,20	8.176,48	8.436,48	8.446,88	8.696,48	8.877,44	9.143,68
3 a	260	7.456,80	7.810,40	8.478,60	8.876,40	9.159,80	9.240,40	9.505,60	9.700,60	9.906,00	10.114,00	10.220,60	10.545,60	10.558,60	10.870,60	11.096,80	11.429,60
4 a	312	8.948,16	9.372,48	10.174,32	10.651,68	10.991,76	11.088,48	11.406,72	11.640,72	11.887,20	12.136,80	12.264,72	12.654,72	12.670,32	13.044,72	13.316,16	13.715,52
Reddito medio giornaliero		28,68	30,04	32,61	34,14	35,23	35,54	36,56	37,31	38,10	38,90	39,31	40,56	40,61	41,81	42,68	43,96

(1) Fino al 30 giugno 1997 le fasce di reddito risultavano le seguenti:

Prima fascia: fino a Euro 361,52
 Seconda fascia: da Euro 361,53 a Euro 1.549,37
 Terza fascia: da Euro 1.549,38 a Euro 3.615,20
 Quarta fascia: oltre Euro 3.615,20

Con decorrenza dal 1° luglio 1997 le fasce di reddito sono state modificate come segue (art.1 del Decreto legislativo 146/97)

Prima fascia: fino a Euro 232,41
 Seconda fascia: da Euro 232,42 a Euro 1.032,91
 Terza fascia: da Euro 1.032,92 a Euro 2.324,06
 Quarta fascia: oltre Euro 2.324,06

CD - CM

Tav. 3 - Numero degli iscritti nell'anno 2005 ripartiti per classe di reddito e luogo di residenza

COLTIVATORI DIRETTI

Fasce di reddito annuo (euro)	Zone		Totale
	Normale	Montana	
	Valori assoluti		
Fino a 232,41	51.484	136.090	187.574
da 232,42 a 1.032,91	104.048	121.496	225.544
da 1.032,92 a 2.324,06	46.243	20.119	66.362
oltre 2.324,06	36.395	6.430	42.825
Totale	238.170	284.135	522.305
	Valori percentuali		
Fino a 232,41	21,6	47,9	35,9
da 232,42 a 1.032,91	43,7	42,8	43,2
da 1.032,92 a 2.324,06	19,4	7,1	12,7
oltre 2.324,06	15,3	2,2	8,2
Totale	100,0	100,0	100,0

CD - CM

segue Tav. 3 - Numero degli iscritti nell'anno 2005 ripartiti per classe di reddito e luogo di residenza

COLONI E MEZZADRI

Fasce di reddito annuo (euro)	Zone		Totale
	Normale	Montana	
	Valori assoluti		
Fino a 232,41	193	551	744
da 232,42 a 1.032,91	309	495	804
da 1.032,92 a 2.324,06	38	63	101
oltre 2.324,06	9	16	25
Totale	549	1.125	1.674
	Valori percentuali		
Fino a 232,41	35,2	49,0	44,4
da 232,42 a 1.032,91	56,3	44,0	48,0
da 1.032,92 a 2.324,06	6,9	5,6	6,0
oltre 2.324,06	1,6	1,4	1,6
Totale	100,0	100,0	100,0

CD - CM

segue Tav. 3 - Numero degli iscritti nell'anno 2005 ripartiti per classe di reddito e luogo di residenza

IMPRENDITORI AGRICOLI A TITOLO PRINCIPALE

Fasce di reddito annuo (euro)	Zone		Totale
	Normale	Montana	
	Valori assoluti		
Fino a 232,41	741	1.772	2.513
da 232,42 a 1.032,91	2.153	2.553	4.706
da 1.032,92 a 2.324,06	1.082	895	1.977
oltre 2.324,06	1.608	791	2.399
Totale	5.584	6.011	11.595
	Valori percentuali		
Fino a 232,41	13,3	29,5	21,7
da 232,42 a 1.032,91	38,6	42,5	40,6
da 1.032,92 a 2.324,06	19,4	14,9	17,1
oltre 2.324,06	28,7	13,1	20,6
Totale	100,0	100,0	100,0

CD - CM

segue Tav. 3 - Numero degli iscritti nell'anno 2005 ripartiti per classe di reddito e luogo di residenza

COMPLESSO

Fasce di reddito annuo (euro)	Zone		Totale
	Normale	Montana	
	Valori assoluti		
Fino a 232,41	52.418	138.413	190.831
da 232,42 a 1.032,91	106.510	124.544	231.054
da 1.032,92 a 2.324,06	47.363	21.077	68.440
oltre 2.324,06	38.012	7.237	45.249
Totale	244.303	291.271	535.574
	Valori percentuali		
Fino a 232,41	21,5	47,5	35,6
da 232,42 a 1.032,91	43,6	42,8	43,1
da 1.032,92 a 2.324,06	19,4	7,2	12,8
oltre 2.324,06	15,5	2,5	8,5
Totale	100,0	100,0	100,0

CD - CM

Assicurati al 31 dicembre 2005

Distribuzione per fasce di reddito

Coltivatori diretti

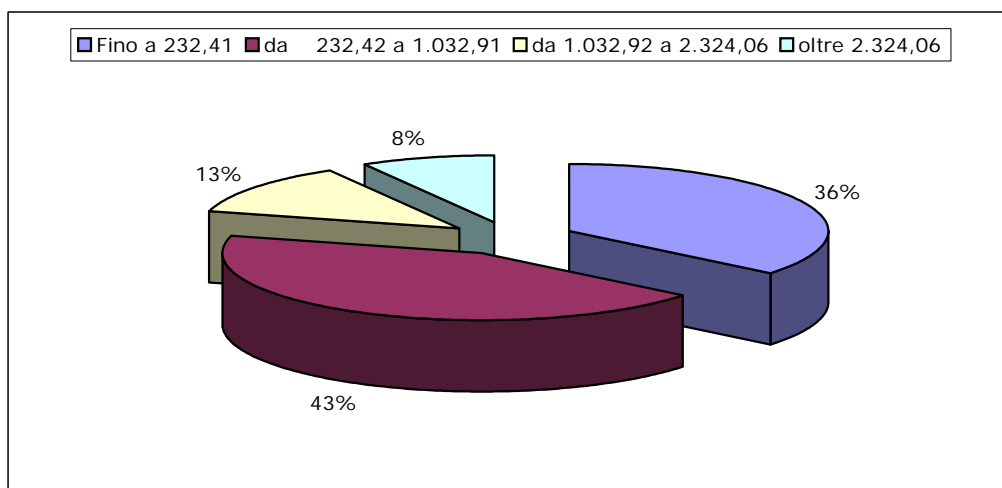

Coloni e Mezzadri

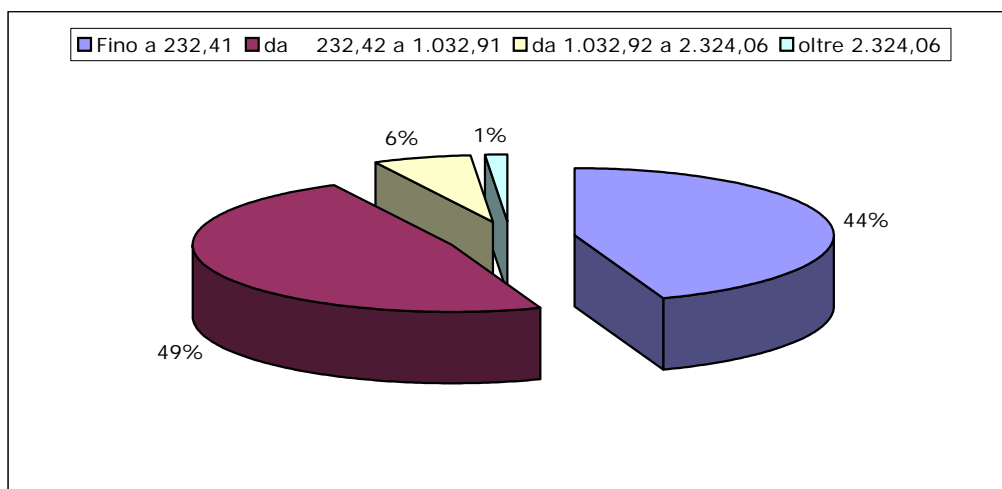

Imprenditori agricoli a titolo principale

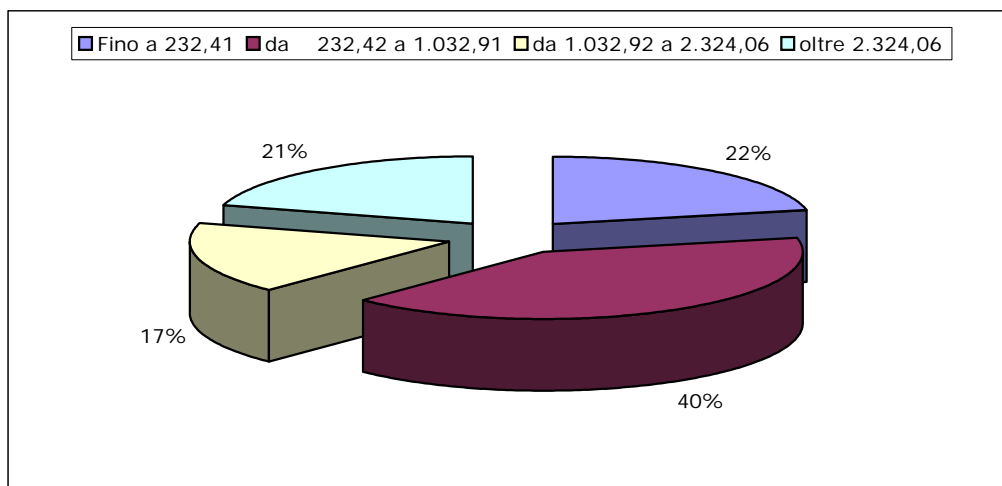

CD - CM

Assicurati al 31 dicembre 2005

Distribuzione per fasce di reddito

Zona normale

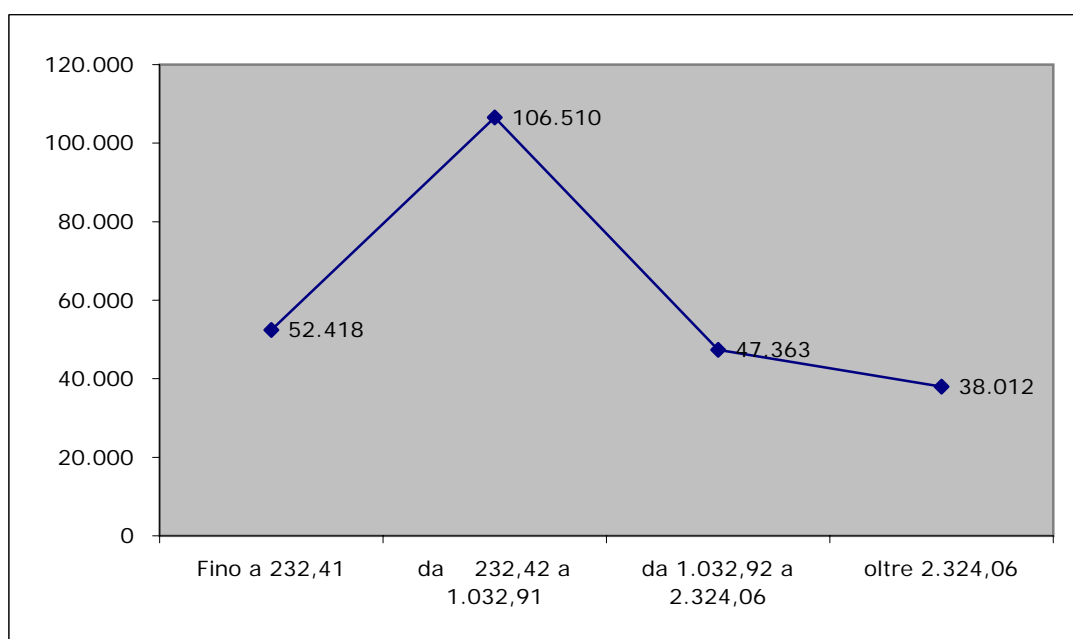

Zona montana

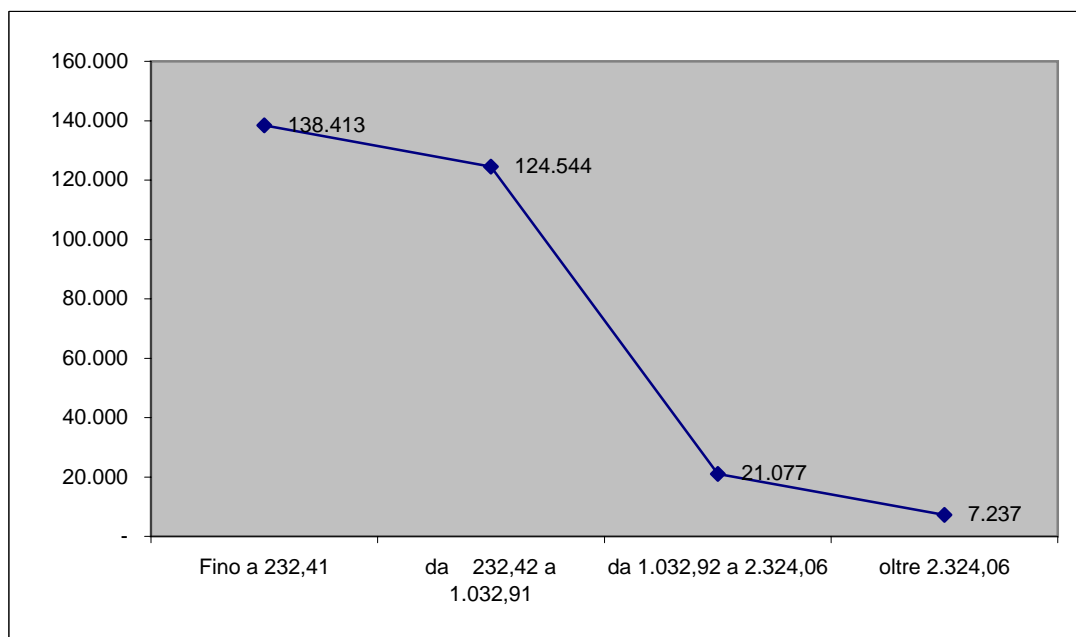

CD - CM

Tav. 4 - Numero degli iscritti nell'anno 2005 ripartiti per classe di reddito e regione

COLTIVATORI DIRETTI

Regioni	Classi di reddito				
	1	2	3	4	Totale
Piemonte	15.610	27.337	11.311	7.418	61.676
Valle d'Aosta	1.419	570	74	3	2.066
Lombardia	9.138	14.622	12.548	15.002	51.310
Liguria	7.479	3.683	203	19	11.384
Trentino Alto Adige	20.722	8.032	442	130	29.326
Veneto	13.213	30.661	8.520	3.567	55.961
Friuli Venezia Giulia	1.560	5.051	2.213	1.004	9.828
Emilia Romagna	5.200	26.020	14.948	10.864	57.032
Toscana	12.252	15.061	3.241	1.180	31.734
Umbria	2.742	4.752	1.171	559	9.224
Marche	6.144	10.923	2.465	1.119	20.651
Lazio	13.820	13.247	2.045	573	29.685
Abruzzo	9.706	9.159	659	138	19.662
Molise	3.860	5.292	561	68	9.781
Campania	27.137	8.202	262	49	35.650
Puglia	8.037	14.204	2.034	374	24.649
Basilicata	4.677	5.428	655	89	10.849
Calabria	4.092	1.218	105	18	5.433
Sicilia	11.681	10.341	970	166	23.158
Sardegna	9.085	11.741	1.935	485	23.246
Territorio Nazionale	187.574	225.544	66.362	42.825	522.305

(*) Classi di reddito:

1 = fino a 232,41

2 = da 232,42 a 1.032,91

3 = da 1.032,92 a 2.324,06

4 = oltre 2.324,06

CD - CM

segue Tav. 4 - Numero degli iscritti nell'anno 2005 ripartiti per classe di reddito e regione

COLONI E MEZZADRI

Regioni	Classi di reddito				
	1	2	3	4	Totale
Piemonte	13	29	2	3	47
Valle d'Aosta	-	-	-	-	-
Lombardia	2	25	11	3	41
Liguria	15	1	-	-	16
Trentino Alto Adige	43	5	-	-	48
Veneto	22	47	4	5	78
Friuli Venezia Giulia	-	11	-	-	11
Emilia Romagna	17	187	24	-	228
Toscana	131	49	18	8	206
Umbria	6	20	-	-	26
Marche	69	87	10	-	166
Lazio	64	26	3	-	93
Abruzzo	71	90	9	-	170
Molise	10	12	2	-	24
Campania	73	27	-	-	100
Puglia	8	21	-	3	32
Basilicata	11	7	2	-	20
Calabria	42	3	-	-	45
Sicilia	131	38	-	-	169
Sardegna	16	119	16	3	154
Territorio Nazionale	744	804	101	25	1.674

(*) Classi di reddito:

1 = fino a 232,41

2 = da 232,42 a 1.032,91

3 = da 1.032,92 a 2.324,06

4 = oltre 2.324,06

CD - CM

segue Tav. 4 - Numero degli iscritti nell'anno 2005 ripartiti per classe di reddito e regione

IMPRENDITORI AGRICOLI A TITOLO PRINCIPALE

Regioni	Classi di reddito				
	1	2	3	4	Totale
Piemonte	82	211	112	166	571
Valle d'Aosta	1	-	-	-	1
Lombardia	120	293	128	278	819
Liguria	28	26	7	3	64
Trentino Alto Adige	21	28	10	4	63
Veneto	45	161	129	264	599
Friuli Venezia Giulia	33	64	27	83	207
Emilia Romagna	69	471	273	440	1.253
Toscana	145	314	160	238	857
Umbria	44	129	59	60	292
Marche	77	128	77	134	416
Lazio	53	148	79	103	383
Abruzzo	19	82	46	26	173
Molise	17	69	19	9	114
Campania	215	192	46	49	502
Puglia	198	663	329	233	1.423
Basilicata	161	180	59	43	443
Calabria	619	547	106	61	1.333
Sicilia	434	877	284	176	1.771
Sardegna	132	123	27	29	311
Territorio Nazionale	2.513	4.706	1.977	2.399	11.595

(*) Classi di reddito:

1 = fino a 232,41

2 = da 232,42 a 1.032,91

3 = da 1.032,92 a 2.324,06

4 = oltre 2.324,06

CD - CM

segue Tav. 4 - Numero degli iscritti nell'anno 2005 ripartiti per classe di reddito e regione

COMPLESSO

Regioni	Classi di reddito				
	1	2	3	4	Totale
Piemonte	15.705	27.577	11.425	7.587	62.294
Valle d'Aosta	1.420	570	74	3	2.067
Lombardia	9.260	14.940	12.687	15.283	52.170
Liguria	7.522	3.710	210	22	11.464
Trentino Alto Adige	20.786	8.065	452	134	29.437
Veneto	13.280	30.869	8.653	3.836	56.638
Friuli Venezia Giulia	1.593	5.126	2.240	1.087	10.046
Emilia Romagna	5.286	26.678	15.245	11.304	58.513
Toscana	12.528	15.424	3.419	1.426	32.797
Umbria	2.792	4.901	1.230	619	9.542
Marche	6.290	11.138	2.552	1.253	21.233
Lazio	13.937	13.421	2.127	676	30.161
Abruzzo	9.796	9.331	714	164	20.005
Molise	3.887	5.373	582	77	9.919
Campania	27.425	8.421	308	98	36.252
Puglia	8.243	14.888	2.363	610	26.104
Basilicata	4.849	5.615	716	132	11.312
Calabria	4.753	1.768	211	79	6.811
Sicilia	12.246	11.256	1.254	342	25.098
Sardegna	9.233	11.983	1.978	517	23.711
Territorio Nazionale	190.831	231.054	68.440	45.249	535.574

(*) Classi di reddito:

1 = fino a 232,41

2 = da 232,42 a 1.032,91

3 = da 1.032,92 a 2.324,06

4 = oltre 2.324,06

CD - CM

Tav. 5 - Numero degli iscritti nell'anno 2005 ripartiti per tipo di attività, sesso ed età

Classi di età (*)		Coltivatori diretti	Coloni Mezzadri	Imprenditori agricoli	Totale
Maschi					
Fino a	21	2.863	4	58	2.925
22	29	21.684	17	825	22.526
30	39	58.295	108	1.624	60.027
40	49	74.499	146	1.469	76.114
50	59	71.610	240	1.033	72.883
60	64	27.068	125	450	27.643
65	e oltre	62.127	530	1.197	63.854
Totale		318.146	1.170	6.656	325.972
Femmine					
Fino a	21	518	-	26	544
22	29	6.434	2	448	6.884
30	39	33.643	21	1.130	34.794
40	49	59.647	82	1.335	61.064
50	59	71.914	171	989	73.074
60	64	15.714	72	376	16.162
65	e oltre	16.289	156	635	17.080
Totale		204.159	504	4.939	209.602
Complesso					
Fino a	21	3.381	4	84	3.469
22	29	28.118	19	1.273	29.410
30	39	91.938	129	2.754	94.821
40	49	134.146	228	2.804	137.178
50	59	143.524	411	2.022	145.957
60	64	42.782	197	826	43.805
65	e oltre	78.416	686	1.832	80.934
Totale		522.305	1.674	11.595	535.574

(*) età in anni compiuti

CD - CM

Tav. 6 - Composizione percentuale del numero degli iscritti nell'anno 2005
ripartiti per tipo di attività, sesso ed età

Classi di età (*)		Coltivatori diretti	Coloni Mezzadri	Imprenditori agricoli	Totale
Maschi					
Fino a	21	0,9	0,3	0,9	0,9
22	29	6,8	1,5	12,4	6,9
30	39	18,3	9,2	24,4	18,4
40	49	23,4	12,5	22,1	23,3
50	59	22,5	20,5	15,5	22,4
60	64	8,5	10,7	6,8	8,5
65	e oltre	19,5	45,3	18,0	19,6
Totale		100,0	100,0	100,0	100,0
Femmine					
Fino a	21	0,3	-	0,5	0,3
22	29	3,2	0,4	9,1	3,3
30	39	16,5	4,2	22,9	16,6
40	49	29,2	16,3	27,0	29,1
50	59	35,2	33,9	20,0	34,9
60	64	7,7	14,3	7,6	7,7
65	e oltre	8,0	31,0	12,9	8,1
Totale		100,0	100,0	100,0	100,0
Complesso					
Fino a	21	0,6	0,2	0,7	0,6
22	29	5,4	1,1	11,0	5,5
30	39	17,6	7,7	23,8	17,7
40	49	25,7	13,6	24,2	25,6
50	59	27,5	24,6	17,4	27,3
60	64	8,2	11,8	7,1	8,2
65	e oltre	15,0	41,0	15,8	15,1
Totale		100,0	100,0	100,0	100,0

(*) età in anni compiuti

CD - CM

Tav. 7 - Numero degli iscritti nell'anno 2005 ripartiti per tipo di attività e luogo di residenza

Tipo di attività	Zona		Totale
	Normale	Montana	
	Valori assoluti		
Coltivatori diretti	238.170	284.135	522.305
Coloni e mezzadri	549	1.125	1.674
Imprenditori agricoli	5.584	6.011	11.595
Totale	244.303	291.271	535.574
	Valori percentuali		
Coltivatori diretti	97,5	97,6	97,5
Coloni e mezzadri	0,2	0,4	0,3
Imprenditori agricoli	2,3	2,0	2,2
Totale	100,0	100,0	100,0

CD - CM

Assicurati al 31 dicembre 2005

Distribuzione territoriale

Coltivatori diretti

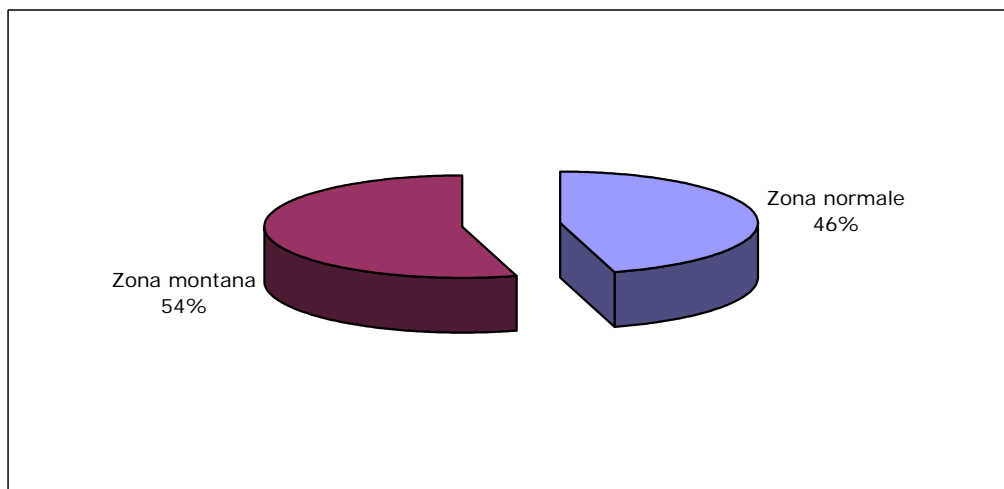

Coloni e Mezzadri

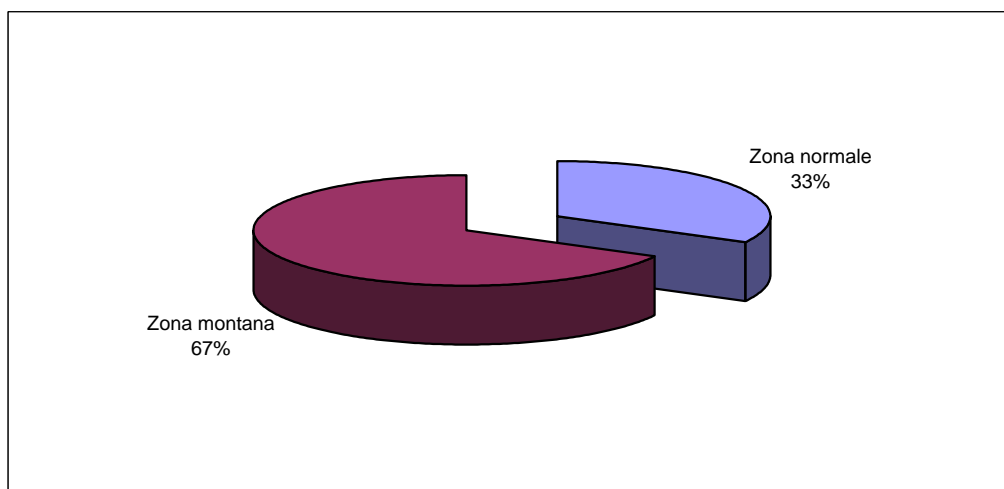

Imprenditori agricoli a titolo principale

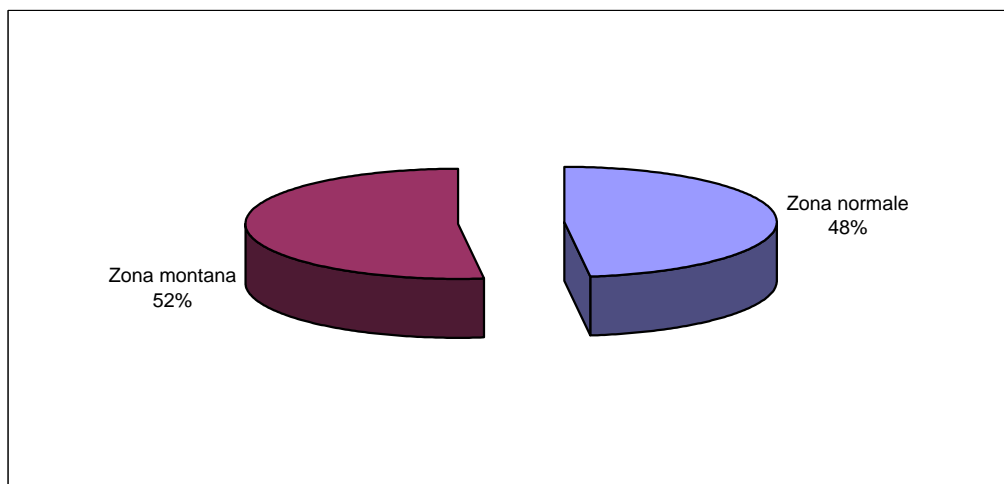

CD - CM

Tav. 8 - Numero iscritti per 100 pensioni vigenti a fine anno

Anno	Numero iscritti	Pensioni vigenti			
		nel complesso		con decorrenza post 1988	
		Numero	Iscritti per 100 pensioni	Numero	Iscritti per 100 pensioni
1980	1.736.000	1.976.358	88		
1981	1.656.000	1.955.063	85		
1982	1.552.000	1.939.926	80		
1983	1.483.000	1.913.093	78		
1984	1.436.000	1.881.632	76		
1985	1.394.000	1.858.854	75		
1986	1.350.000	1.829.512	74		
1987	1.302.000	1.807.923	72		
1988	1.254.000	1.788.761	70		
1989	1.206.000	1.771.374	68		
1990	1.149.000	1.760.401	65		
1991	1.100.000	1.941.029	57		
1992	952.000	1.993.813	48		
1993	893.000	2.037.781	44		
1994	806.900	2.074.313	39		
1995	778.600	2.073.019	38		
1996	745.600	2.085.916	36		
1997	707.500	2.121.383	33		
1998	701.500	2.095.157	33	747.869	94
1999	680.300	2.064.470	33	783.477	87
2000	652.300	2.032.572	32	817.199	80
2001	623.500	2.012.883	31	859.084	73
2002	599.400	1.994.360	30	907.294	66
2003	576.000	1.974.507	29	961.189	60
2004	553.300	1.975.891	28	1.008.673	55
2005	535.600	1.926.039	28	1.047.969	51

CD - CM

Iscritti e pensioni vigenti a fine anno

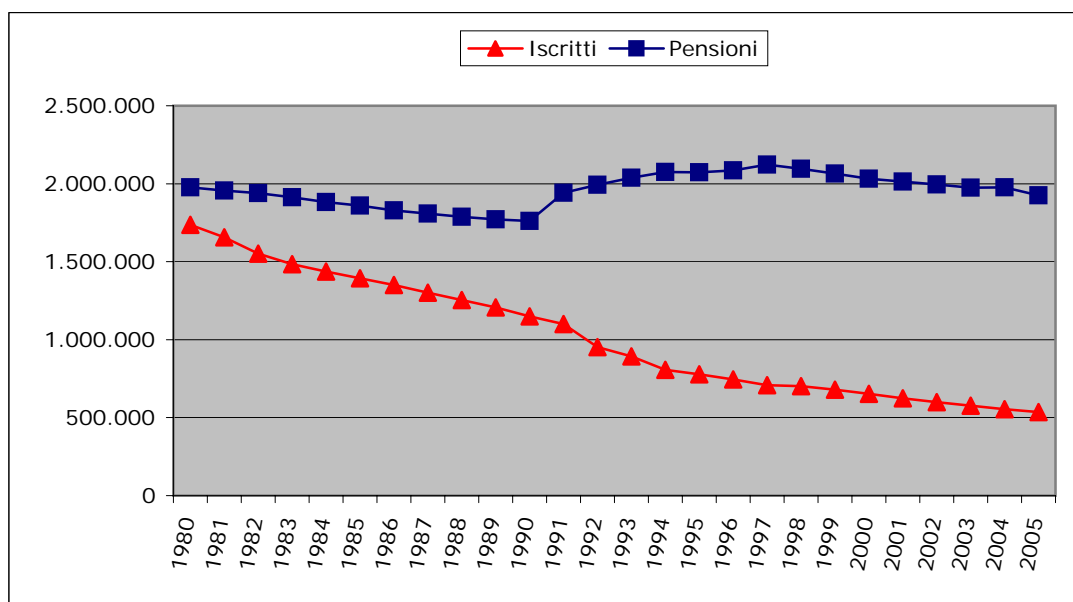

Numero iscritti per 100 pensioni

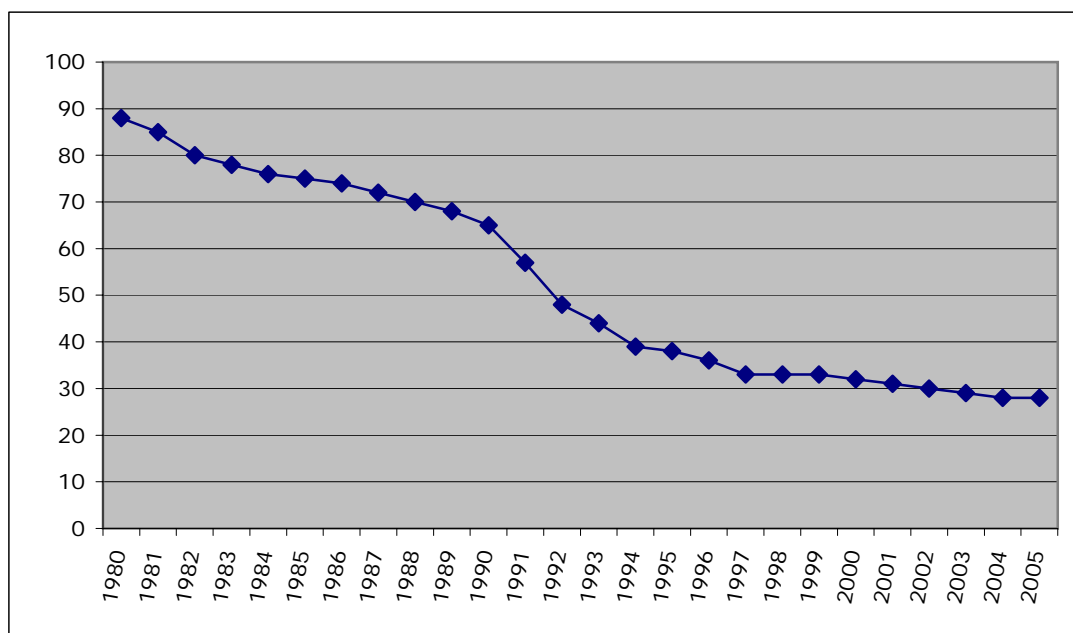

Serie storiche dei trattamenti pensionistici (anni 1985 - 2005)

CD - CM

Tav. 9 - Numero e importo medio delle pensioni vigenti a fine anno
e liquidate nel corso dell'anno

VECCHIAIA E ANZIANITA'

Anni	VIGENTI			LIQUIDATE		
	Numero pensioni	Importo annuo in pagamento		Numero pensioni	Importo annuo in pagamento	
		Totale	Medio		Totale	Medio
1985	364.235	773.289.117	2.123	21.249	49.110.051	2.311
1986	363.685	850.208.246	2.338	30.848	68.890.062	2.233
1987	363.186	889.958.238	2.450	33.621	78.400.137	2.332
1988	376.117	1.105.588.399	2.939	36.882	103.490.154	2.806
1989	391.562	1.263.601.899	3.227	42.702	128.729.876	3.015
1990	410.193	1.452.468.801	3.541	45.762	149.079.783	3.258
1991	451.559	1.773.412.176	3.927	50.083	176.560.104	3.525
1992	554.160	2.319.309.223	4.185	99.614	434.060.036	4.357
1993	633.386	2.759.878.153	4.357	118.503	535.330.192	4.517
1994	719.682	3.386.290.927	4.705	101.996	598.529.867	5.868
1995	757.374	3.699.931.039	4.885	66.428	452.880.197	6.818
1996	825.247	4.378.133.394	5.305	84.786	545.870.073	6.438
1997	905.421	5.080.733.725	5.611	72.148	500.660.224	6.939
1998	926.524	5.298.151.454	5.718	32.609	187.730.013	5.757
1999	944.561	5.533.446.141	5.858	35.536	208.389.856	5.864
2000	962.319	5.748.364.431	5.973	38.112	230.629.813	6.051
2001	986.829	6.114.241.173	6.196	43.276	281.690.752	6.509
2002	1.016.694	6.608.163.711	6.500	51.329	348.776.225	6.795
2003	1.051.639	7.086.359.434	6.738	56.606	403.928.430	7.136
2004	1.082.924	7.509.836.998	6.935	51.393	355.762.245	6.922
2005	1.101.782	7.817.349.811	7.095	52.478	355.871.849	6.781

CD - CM

segue Tav. 9 - Numero e importo medio delle pensioni vigenti a fine anno
e liquidate nel corso dell'anno

INVALIDITA'

Anni	VIGENTI			LIQUIDATE		
	Numero pensioni	Importo annuo in pagamento		Numero pensioni	Importo annuo in pagamento	
		Totale	Medio		Totale	Medio
1985	1.361.232	2.848.718.268	2.093	15.374	28.490.021	1.853
1986	1.323.567	3.047.843.909	2.303	17.017	31.669.998	1.861
1987	1.291.532	3.118.158.623	2.414	19.300	36.439.944	1.888
1988	1.248.990	3.671.143.817	2.939	18.836	46.950.049	2.493
1989	1.204.622	3.882.689.446	3.223	20.297	51.999.899	2.562
1990	1.164.066	4.122.318.566	3.541	15.942	43.470.008	2.727
1991	1.117.879	4.236.336.616	3.790	16.037	45.970.061	2.867
1992	1.064.810	4.133.336.866	3.882	12.754	41.570.005	3.259
1993	1.011.707	4.017.336.741	3.971	9.796	32.859.996	3.354
1994	948.002	3.881.139.148	4.094	7.371	27.189.997	3.689
1995	890.871	3.651.911.855	4.099	5.084	19.610.005	3.857
1996	837.548	3.576.698.481	4.270	4.324	17.889.988	4.137
1997	789.199	3.478.110.481	4.407	4.004	17.510.013	4.373
1998	739.006	3.308.951.095	4.478	3.751	17.980.006	4.793
1999	692.078	3.142.020.278	4.540	3.532	17.790.013	5.037
2000	645.597	2.975.311.246	4.609	3.581	18.480.001	5.161
2001	603.827	2.879.507.496	4.769	3.380	17.947.835	5.310
2002	560.266	2.751.125.084	4.910	3.309	18.421.574	5.567
2003	512.375	2.621.529.678	5.116	3.240	18.968.115	5.854
2004	480.960	2.510.970.537	5.221	2.909	16.907.832	5.812
2005	424.653	2.255.235.062	5.311	3.204	18.979.227	5.924

CD - CM

segue Tav. 9 - Numero e importo medio delle pensioni vigenti a fine anno
e liquidate nel corso dell'anno

SUPERSTITI

Anni	VIGENTI			LIQUIDATE		
	Numero pensioni	Importo annuo in pagamento		Numero pensioni	Importo annuo in pagamento	
		Totale	Medio		Totale	Medio
1985	133.387	125.090.329	938	14.468	11.260.010	778
1986	142.260	143.769.379	1.011	14.241	13.510.009	949
1987	153.210	162.790.221	1.063	16.614	16.590.076	999
1988	163.654	197.420.730	1.206	16.803	18.600.081	1.107
1989	175.190	227.629.623	1.299	18.943	22.630.066	1.195
1990	186.142	275.970.406	1.483	17.740	22.250.040	1.254
1991	371.591	451.100.326	1.214	125.700	83.550.276	665
1992	374.843	465.210.150	1.241	72.481	68.040.089	939
1993	392.688	509.080.723	1.296	41.946	49.529.837	1.181
1994	406.629	534.399.964	1.314	39.154	49.810.153	1.272
1995	424.774	574.438.871	1.352	33.014	71.489.836	2.165
1996	423.121	1.032.178.292	2.439	34.492	95.250.003	2.762
1997	426.763	1.120.590.018	2.626	29.455	88.759.992	3.013
1998	429.627	1.161.848.889	2.704	27.442	84.990.069	3.097
1999	427.831	1.190.148.832	2.782	25.284	81.249.881	3.213
2000	424.656	1.223.888.318	2.882	26.245	87.619.982	3.339
2001	422.227	1.272.302.318	3.013	23.095	83.029.284	3.595
2002	417.400	1.319.437.461	3.161	24.305	106.531.557	4.383
2003	410.493	1.355.041.140	3.301	23.615	91.284.188	3.866
2004	412.007	1.413.298.399	3.430	22.055	88.336.700	4.005
2005	399.604	1.427.716.566	3.573	23.435	96.950.428	4.137

CD - CM

segue Tav. 9 - Numero e importo medio delle pensioni vigenti a fine anno
e liquidate nel corso dell'anno

COMPLESSO

Anni	VIGENTI			LIQUIDATE		
	Numero pensioni	Importo annuo in pagamento		Numero pensioni	Importo annuo in pagamento	
		Totale	Medio		Totale	Medio
1985	1.858.854	3.747.097.713	2.016	51.091	88.860.082	1.739
1986	1.829.512	4.041.821.533	2.209	62.106	114.070.070	1.837
1987	1.807.928	4.170.907.082	2.307	69.535	131.430.157	1.890
1988	1.788.761	4.974.152.946	2.781	72.521	169.040.284	2.331
1989	1.771.374	5.373.920.967	3.034	81.942	203.359.841	2.482
1990	1.760.401	5.850.757.774	3.324	79.444	214.799.831	2.704
1991	1.941.029	6.460.849.119	3.329	191.820	306.080.441	1.596
1992	1.993.813	6.917.856.239	3.470	184.849	543.670.130	2.941
1993	2.037.781	7.286.295.617	3.576	170.245	617.720.025	3.628
1994	2.074.313	7.801.830.040	3.761	148.521	675.530.017	4.548
1995	2.073.019	7.926.281.765	3.824	104.526	543.980.038	5.204
1996	2.085.916	8.987.010.168	4.308	123.602	659.010.064	5.332
1997	2.121.383	9.679.434.223	4.563	105.607	606.930.228	5.747
1998	2.095.157	9.768.951.439	4.663	63.802	290.700.088	4.556
1999	2.064.470	9.865.615.252	4.779	64.352	307.429.750	4.777
2000	2.032.572	9.947.563.995	4.894	67.938	336.729.797	4.956
2001	2.012.883	10.266.050.987	5.100	69.751	382.667.871	5.486
2002	1.994.360	10.678.726.256	5.354	78.943	473.729.356	6.001
2003	1.974.507	11.062.930.252	5.603	83.461	514.180.733	6.161
2004	1.975.891	11.434.105.934	5.787	76.357	461.006.777	6.038
2005	1.926.039	11.500.301.439	5.971	79.117	471.801.504	5.963

CD - CM

Tav. 10 - Indici sull'evoluzione del numero delle pensioni vigenti a fine anno

Anni	Incrementi annui percentuali				% Pensioni per categoria				Pensioni di invalidità per 100 pensioni di vecchiaia
	Vecchiaia e Anzianità	Invalità e Inabilità	Superstiti	Complesso	Vecchiaia e Anzianità	Invalità e Inabilità	Superstiti	Complesso	
1986	- 0,15	- 2,77	6,65	- 1,58	19,88	72,35	7,77	100,00	364
1987	- 0,14	- 2,42	7,70	- 1,18	20,09	71,44	8,47	100,00	356
1988	3,56	- 3,29	6,82	- 1,06	21,03	69,82	9,15	100,00	332
1989	4,11	- 3,55	7,05	- 0,97	22,10	68,00	9,90	100,00	308
1990	4,76	- 3,37	6,25	- 0,62	23,30	66,13	10,57	100,00	284
1991	10,08	- 3,97	99,63	10,26	23,26	57,59	19,15	100,00	248
1992	22,72	- 4,75	0,88	2,72	27,79	53,41	18,80	100,00	192
1993	14,30	- 4,99	4,76	2,21	31,08	49,65	19,27	100,00	160
1994	13,62	- 6,30	3,55	1,79	34,69	45,70	19,61	100,00	132
1995	5,24	- 6,03	4,46	- 0,06	36,53	42,97	20,50	100,00	118
1996	8,96	- 5,99	- 0,39	0,62	39,56	40,15	20,29	100,00	101
1997	9,72	- 5,77	0,86	1,70	42,68	37,20	20,12	100,00	87
1998	2,33	- 6,36	0,67	- 1,24	44,22	35,27	20,51	100,00	80
1999	1,95	- 6,35	- 0,42	- 1,46	45,75	33,52	20,73	100,00	73
2000	1,88	- 6,72	- 0,74	- 1,55	47,34	31,76	20,90	100,00	67
2001	2,55	- 6,47	- 0,57	- 0,97	49,03	30,00	20,97	100,00	61
2002	3,03	- 7,21	- 1,14	- 0,92	50,98	28,09	20,93	100,00	55
2003	3,44	- 8,55	- 1,65	- 1,00	53,26	25,95	20,79	100,00	49
2004	2,97	- 6,13	0,37	0,07	54,81	24,34	20,85	100,00	44
2005	1,74	- 11,71	- 3,01	- 2,52	57,20	22,05	20,75	100,00	39

CD - CM

Tav. 11 - Indici sull'evoluzione degli importi medi delle pensioni vigenti a fine anno

Anni	% Importi medi per categoria sull'importo medio totale			% Importi medi per categoria sui minimi				Incrementi annui percentuali			
	Vecchiaia e Anzianità	Invalidità e Inabilità	Superstiti	Vecchiaia e Anzianità	Invalidità e Inabilità	Superstiti	Complesso	Vecchiaia e Anzianità	Invalidità e Inabilità	Superstiti	Complesso
1986	105,83	104,24	45,75	100,29	98,79	43,35	94,76	10,11	10,03	7,76	9,57
1987	106,22	104,65	46,06	99,86	98,39	43,30	94,01	4,82	4,84	5,14	4,44
1988	105,70	105,69	43,38	99,41	99,41	40,80	94,05	19,96	21,74	13,53	20,55
1989	106,36	106,23	42,83	99,21	99,09	39,94	93,27	9,78	9,66	7,71	9,10
1990	106,53	106,54	44,60	101,51	101,52	42,50	95,29	9,73	9,87	14,10	9,56
1991	117,97	113,84	36,47	104,30	100,64	32,24	88,41	10,91	7,01	18,12	0,15
1992	120,61	111,87	35,77	107,90	100,07	32,00	89,46	6,57	2,43	2,23	4,24
1993	121,85	111,04	36,25	108,50	98,88	32,28	89,04	4,11	2,30	4,46	3,05
1994	125,11	108,85	34,94	111,87	97,34	31,25	89,42	7,98	3,10	1,37	5,17
1995	127,75	107,20	35,36	116,15	97,46	32,15	90,92	3,82	0,13	2,90	1,68
1996	123,15	99,13	56,63	119,67	96,33	55,03	97,17	8,60	4,18	80,39	12,66
1997	122,98	96,58	57,55	121,83	95,68	57,01	99,06	5,77	3,20	7,64	5,92
1998	122,63	96,02	58,00	122,07	95,59	57,73	99,55	1,90	1,60	2,99	2,19
1999	122,58	95,00	58,21	122,85	95,21	58,34	100,22	2,45	1,39	2,87	2,49
2000	122,06	94,17	58,89	123,30	95,12	59,49	101,01	1,97	1,51	3,60	2,41
2001	121,49	93,51	59,08	124,65	95,94	60,62	102,60	3,73	3,48	4,54	4,21
2002	121,40	91,71	59,04	127,33	96,18	61,92	104,88	4,91	2,96	4,91	4,98
2003	120,26	91,31	58,91	128,89	97,87	63,15	107,18	3,66	4,20	4,43	4,65
2004	119,84	90,22	59,27	129,42	97,44	64,01	108,00	2,92	2,05	3,91	3,28
2005	118,82	88,95	59,84	129,81	97,17	65,37	109,25	2,31	1,72	4,17	3,18

CD - CM

Tav. 12 - Indici sull'evoluzione del numero delle pensioni liquidate negli anni dal 1985 al 2005

Anni	Incrementi annui percentuali				% Pensioni per categoria				Pensioni di invalidità per 100 pensioni di vecchiaia
	Vecchiaia e Anzianità	Invalidità e Inabilità	Superstiti	Complesso	Vecchiaia e Anzianità	Invalidità e Inabilità	Superstiti	Complesso	
1986	45,17	10,69	- 1,57	21,56	49,67	27,40	22,93	100,00	55
1987	8,99	13,42	16,66	11,96	48,35	27,76	23,89	100,00	57
1988	9,70	- 2,40	1,14	4,29	50,86	25,97	23,17	100,00	51
1989	15,78	7,76	12,74	12,99	52,11	24,77	23,12	100,00	48
1990	7,17	- 21,46	- 6,35	- 3,05	57,60	20,07	22,33	100,00	35
1991	9,44	0,60	608,57	141,45	26,11	8,36	65,53	100,00	32
1992	98,90	- 20,47	- 42,34	- 3,63	53,89	6,90	39,21	100,00	13
1993	18,96	- 23,19	- 42,13	- 7,90	69,61	5,75	24,64	100,00	8
1994	- 13,93	- 24,76	- 6,66	- 12,76	68,67	4,96	26,37	100,00	7
1995	- 34,87	- 31,03	- 15,68	- 29,62	63,55	4,86	31,59	100,00	8
1996	27,64	- 14,95	4,48	18,25	68,60	3,50	27,90	100,00	5
1997	- 14,91	- 7,40	- 14,60	- 14,56	68,32	3,79	27,89	100,00	6
1998	- 54,80	- 6,32	- 6,83	- 39,59	51,11	5,88	43,01	100,00	12
1999	8,98	- 5,84	- 7,86	0,86	55,22	5,49	39,29	100,00	10
2000	7,25	1,39	3,80	5,57	56,10	5,27	38,63	100,00	9
2001	13,55	- 5,61	- 12,00	2,67	62,04	4,85	33,11	100,00	8
2002	18,61	- 2,10	5,24	13,18	65,02	4,19	30,79	100,00	6
2003	10,28	- 2,09	- 2,84	5,72	67,82	3,88	28,30	100,00	6
2004	- 9,21	- 10,22	- 6,61	- 8,51	67,31	3,81	28,88	100,00	6
2005	2,11	10,14	6,26	3,61	66,33	4,05	29,62	100,00	6

CD - CM

Tav. 13 - Indici sull'evoluzione degli importi medi delle pensioni liquidate negli anni dal 1985 al 2005

Anni	% Importi medi per categoria sull'importo medio totale			% Importi medi per categoria sui minimi				Incrementi annui percentuali			
	Vecchiaia e Anzianità	Invaliderità e Inabilità	Superstiti	Vecchiaia e Anzianità	Invaliderità e Inabilità	Superstiti	Complesso	Vecchiaia e Anzianità	Invaliderità e Inabilità	Superstiti	Complesso
1986	121,57	101,31	51,64	95,80	79,84	40,70	78,81	- 3,37	0,43	21,89	5,64
1987	123,38	99,90	52,83	95,03	76,94	40,69	77,02	4,42	1,45	5,26	2,89
1988	120,38	106,93	47,49	94,90	84,30	37,44	78,83	20,33	32,02	10,85	23,33
1989	121,46	103,22	48,13	92,68	78,76	36,73	76,30	7,44	2,78	7,92	6,48
1990	120,48	100,84	46,38	93,39	78,17	35,96	77,52	8,06	6,43	4,99	8,94
1991	220,89	179,61	41,65	93,62	76,13	17,65	42,39	8,22	5,12	- 47,00	- 40,98
1992	148,16	110,83	31,92	112,34	84,03	24,20	75,82	23,60	13,71	41,23	84,27
1993	124,52	92,46	32,55	112,49	83,53	29,40	90,34	3,67	2,92	25,79	23,36
1994	129,03	81,11	27,97	139,52	87,71	30,25	108,13	29,90	9,97	7,74	25,36
1995	131,01	74,12	41,61	162,10	91,71	51,49	123,73	16,18	4,57	70,22	14,42
1996	120,75	77,60	51,79	145,23	93,33	62,29	120,27	- 5,57	7,26	27,53	2,46
1997	120,75	76,09	52,43	150,65	94,94	65,42	124,77	7,78	5,70	9,12	7,78
1998	126,36	105,21	67,98	122,90	102,33	66,12	97,26	- 17,04	9,61	2,78	- 20,72
1999	122,76	105,44	67,27	122,98	105,63	67,39	100,18	1,86	5,08	3,76	4,85
2000	122,10	104,13	67,36	124,90	106,52	68,91	102,29	3,19	2,46	3,89	3,75
2001	118,65	96,79	65,53	130,95	106,83	72,32	110,37	7,56	2,90	7,68	10,69
2002	113,23	92,77	73,04	133,11	109,05	85,86	117,55	4,39	4,84	21,92	9,39
2003	115,83	95,02	62,75	136,51	111,98	73,95	117,86	5,02	5,16	- 11,80	2,67
2004	114,64	96,26	66,33	129,18	108,47	74,74	112,68	- 3,00	- 0,72	3,60	- 2,00
2005	113,72	99,35	69,38	124,07	108,39	75,69	109,10	- 2,04	1,93	3,30	- 1,24

CD - CM

Tav. 14 - Serie storica del trattamento minimo mensile

Anni	Minimi al 31 dicembre	
	invalidità con età > età di vecchiaia	altre pensioni
1980	70,60	78,45
1981	87,00	97,38
1982	100,40	112,33
1983	118,79	132,91
1984	132,01	147,71
1985	143,01	160,00
1986	150,52	179,31
1987	158,47	188,76
1988	(1)	227,45
1989		250,22
1990		268,33
1991		289,65
1992		298,38
1993		308,92
1994		323,53
1995		323,53
1996		341,02
1997		354,32
1998		360,33
1999		366,81
2000		372,68
2001		382,36
2002		392,69
2003		402,12
2004		412,18
2005		420,43

(1) Dall' 1.11.1988 le pensioni delle Gestioni speciali dei lavoratori autonomi sono equiparate a quelle del Fondo pensioni lavoratori dipendenti (art. 7 L. 140/1985).

CD - CM

Tav.15 - Pensioni vigenti al 31/12/2005 ripartite per categoria e periodo di decorrenza

Categoria	Numero	Importo annuo	Importo medio annuo
Pensioni ante '89			
Vecchiaia	178.187	965.361.624	5.418
Invalidità	392.383	2.070.289.940	5.276
Superstiti	307.500	1.035.043.268	3.366
Complesso	878.070	4.070.694.832	4.636
Pensioni post '88			
Vecchiaia	923.595	6.851.988.187	7.419
Invalidità	32.270	184.945.122	5.731
Superstiti	92.104	392.673.298	4.263
Complesso	1.047.969	7.429.606.607	7.090
Complesso			
Vecchiaia	1.101.782	7.817.349.811	7.095
Invalidità	424.653	2.255.235.062	5.311
Superstiti	399.604	1.427.716.566	3.573
Complesso	1.926.039	11.500.301.439	5.971

Distribuzioni delle pensioni vigenti al 1° gennaio 2006
(I valori si riferiscono alle pensioni contabilizzate)

CD - CM

Tav. 16 - Pensioni con decorrenza ante 1989 vigenti al 1° gennaio 2006 ripartite per categoria e sesso

CATEGORIA	MASCHI		FEMMINE		COMPLESSO	
	Numero	Importo medio mensile	Numero	Importo medio mensile	Numero	Importo medio mensile
Vecchiaia	26.260	468,23	146.095	412,42	172.355	420,92
Anzianità	3.289	528,89	2.270	456,15	5.559	499,19
TOTALE VECCHIAIA	29.549	474,98	148.365	413,09	177.914	423,37
Invalidità ante L.222/84	95.232	445,65	284.921	398,97	380.153	410,67
Assegno di invalidità	4.618	442,38	4.865	406,87	9.483	424,16
Pensione di inabilità	288	440,71	315	418,45	603	429,08
TOTALE INVALIDITA'	100.138	445,49	290.101	399,12	390.239	411,02
Superstiti di assicurato	3.771	262,20	19.614	237,30	23.385	241,31
Superstiti di pensionato	59.936	287,58	222.395	259,38	282.331	265,36
TOTALE SUPERSTITI	63.707	286,08	242.009	257,59	305.716	263,52
COMPLESSO	193.394	397,48	680.475	351,83	873.869	361,93

CD - CM

Tav. 17 - Pensioni con decorrenza post 1988 vigenti al 1° gennaio 2006 ripartite per categoria e sesso

CATEGORIA	MASCHI		FEMMINE		COMPLESSO	
	Numero	Importo medio mensile	Numero	Importo medio mensile	Numero	Importo medio mensile
Vecchiaia	116.361	466,04	331.928	420,38	448.289	432,23
Anzianità	321.706	807,24	149.455	534,58	471.161	720,75
TOTALE VECCHIAIA	438.067	716,61	481.383	455,83	919.450	580,08
Invalidità ante L.222/84	0	0,00	0	0,00	0	0,00
Assegno di invalidità	14.202	471,89	14.221	414,41	28.423	443,13
Pensione di inabilità	2.135	553,29	1.659	468,36	3.794	516,15
TOTALE INVALIDITA'	16.337	482,53	15.880	420,05	32.217	451,73
Superstiti di assicurato	7.449	304,52	23.387	278,12	30.836	284,50
Superstiti di pensionato	14.372	314,13	46.565	374,37	60.937	360,16
TOTALE SUPERSTITI	21.821	310,85	69.952	342,19	91.773	334,74
COMPLESSO	476.225	689,99	567.215	440,82	1.043.440	554,54

CD - CM

Tav. 18 - Pensioni vigenti al 1° gennaio 2006 ripartite per categoria e sesso

CATEGORIA	MASCHI		FEMMINE		COMPLESSO	
	Numero	Importo medio mensile	Numero	Importo medio mensile	Numero	Importo medio mensile
Vecchiaia	142.621	466,45	478.023	417,94	620.644	429,09
Anzianità	324.995	804,43	151.725	533,41	476.720	718,17
TOTALE VECCHIAIA	467.616	701,34	629.748	445,76	1.097.364	554,67
Invalidità ante L.222/84	95.232	445,65	284.921	398,97	380.153	410,67
Assegno di invalidità	18.820	464,65	19.086	412,49	37.906	438,39
Pensione di inabilità	2.423	539,91	1.974	460,40	4.397	504,21
TOTALE INVALIDITA'	116.475	450,68	305.981	400,21	422.456	414,13
Superstiti di assicurato	11.220	290,30	43.001	259,50	54.221	265,87
Superstiti di pensionato	74.308	292,71	268.960	279,29	343.268	282,19
TOTALE SUPERSTITI	85.528	292,40	311.961	276,56	397.489	279,97
COMPLESSO	669.619	605,51	1.247.690	392,29	1.917.309	466,75

CD - CM

Tav. 19 - Pensioni con decorrenza ante 1989 vigenti al 1° gennaio 2006 ripartite per categoria, sesso e classe di età del titolare

Classi di età	Vecchiaia			Anzianità			Invalidità ed Inabilità			Superstiti			Complesso		
	Maschi	Femmine	Totale	Maschi	Femmine	Totale	Maschi	Femmine	Totale	Maschi	Femmine	Totale	Maschi	Femmine	Totale
fino a 39	-	-	-	-	-	-	3	1	4	268	257	525	271	258	529
da 40 a 49	-	-	-	-	-	-	289	248	537	941	1.225	2.166	1.230	1.473	2.703
da 50 a 54	-	-	-	-	-	-	574	676	1.250	1.109	1.606	2.715	1.683	2.282	3.965
da 55 a 59	-	-	-	-	-	-	1.589	2.266	3.855	1.695	3.434	5.129	3.284	5.700	8.984
da 60 a 64	-	-	-	-	-	-	2.680	4.203	6.883	1.887	5.465	7.352	4.567	9.668	14.235
da 65 a 69	-	-	-	111	275	386	4.864	10.951	15.815	2.707	12.450	15.157	7.682	23.676	31.358
da 70 a 79	-	52.948	52.948	2.352	1.936	4.288	29.781	83.420	113.201	14.127	72.472	86.599	46.260	210.776	257.036
80 ed oltre	26.260	93.147	119.407	826	59	885	60.358	188.336	248.694	40.973	145.100	186.073	128.417	426.642	555.059
Totale	26.260	146.095	172.355	3.289	2.270	5.559	100.138	290.101	390.239	63.707	242.009	305.716	193.394	680.475	873.869
Età media	85,5	82,1	82,6	76,7	73,2	75,3	80,6	81,8	81,5	80,7	80,6	80,6	81,2	81,4	81,4

CD - CM

Tav. 20 - Pensioni con decorrenza post 1988 vigenti al 1° gennaio 2006 ripartite per categoria, sesso e classe di età del titolare

Classi di età	Vecchiaia			Anzianità			Invalidità ed Inabilità			Superstiti			Complesso		
	Maschi	Femmine	Totale	Maschi	Femmine	Totale	Maschi	Femmine	Totale	Maschi	Femmine	Totale	Maschi	Femmine	Totale
fino a 39	-	-	-	-	-	-	419	206	625	346	726	1.072	765	932	1.697
da 40 a 49	-	-	-	-	-	-	1.582	1.494	3.076	362	1.993	2.355	1.944	3.487	5.431
da 50 a 54	-	-	-	308	181	489	1.877	2.301	4.178	401	2.857	3.258	2.586	5.339	7.925
da 55 a 59	45	86	131	35.626	24.795	60.421	3.413	5.310	8.723	1.019	6.630	7.649	40.103	36.821	76.924
da 60 a 64	264	85.583	85.847	86.749	52.538	139.287	3.481	2.787	6.268	1.960	9.887	11.847	92.454	150.795	243.249
da 65 a 69	26.184	80.951	107.135	110.081	50.379	160.460	2.884	2.328	5.212	3.869	14.921	18.790	143.018	148.579	291.597
da 70 a 79	69.945	159.972	229.917	88.781	21.559	110.340	2.646	1.351	3.997	10.956	26.440	37.396	172.328	209.322	381.650
80 ed oltre	19.923	5.336	25.259	161	3	164	35	103	138	2.908	6.498	9.406	23.027	11.940	34.967
Totale	116.361	331.928	448.289	321.706	149.455	471.161	16.337	15.880	32.217	21.821	69.952	91.773	476.225	567.215	1.043.440
Età media	74,3	69,1	70,4	66,2	64,3	65,6	60,3	58,8	59,6	70,7	68,1	68,7	68,2	67,4	67,8

CD - CM

Tav. 21 - Pensioni vigenti al 1° gennaio 2006 ripartite per categoria, sesso e classe di età del titolare

Classi di età	Vecchiaia			Anzianità			Invalidità ed Inabilità			Superstiti			Complesso		
	Maschi	Femmine	Totale	Maschi	Femmine	Totale	Maschi	Femmine	Totale	Maschi	Femmine	Totale	Maschi	Femmine	Totale
fino a 39	-	-	-	-	-	-	422	207	629	614	983	1.597	1.036	1.190	2.226
da 40 a 49	-	-	-	-	-	-	1.871	1.742	3.613	1.303	3.218	4.521	3.174	4.960	8.134
da 50 a 54	-	-	-	308	181	489	2.451	2.977	5.428	1.510	4.463	5.973	4.269	7.621	11.890
da 55 a 59	45	86	131	35.626	24.795	60.421	5.002	7.576	12.578	2.714	10.064	12.778	43.387	42.521	85.908
da 60 a 64	264	85.583	85.847	86.749	52.538	139.287	6.161	6.990	13.151	3.847	15.352	19.199	97.021	160.463	257.484
da 65 a 69	26.184	80.951	107.135	110.192	50.654	160.846	7.748	13.279	21.027	6.576	27.371	33.947	150.700	172.255	322.955
da 70 a 79	69.945	212.920	282.865	91.133	23.495	114.628	32.427	84.771	117.198	25.083	98.912	123.995	218.588	420.098	638.686
80 ed oltre	46.183	98.483	144.666	987	62	1.049	60.393	188.439	248.832	43.881	151.598	195.479	151.444	438.582	590.026
Totale	142.621	478.023	620.644	324.995	151.725	476.720	116.475	305.981	422.456	85.528	311.961	397.489	669.619	1.247.690	1.917.309
Età media	76,4	73,1	73,8	66,3	64,4	65,7	77,8	80,6	79,8	78,1	77,8	77,9	71,9	75,1	74,0

CD - CM

Tav. 22 - Pensioni di invalidità ed inabilità con decorrenza ante 1989 vigenti al 1° gennaio 2006 ripartite per tipologia, sesso e classe di età del titolare

Classi di età	Invalidità ante L. 222/84			Assegno di invalidità			Pensioni di inabilità			Complesso		
	Maschi	Femmine	Totale	Maschi	Femmine	Totale	Maschi	Femmine	Totale	Maschi	Femmine	Totale
fino a 39	-	-	-	3	1	4	-	-	-	3	1	4
da 40 a 49	137	105	242	131	130	261	21	13	34	289	248	537
da 50 a 54	400	446	846	162	215	377	12	15	27	574	676	1.250
da 55 a 59	1.222	1.645	2.867	350	589	939	17	32	49	1.589	2.266	3.855
da 60 a 64	2.068	3.523	5.591	588	647	1.235	24	33	57	2.680	4.203	6.883
da 65 a 69	3.975	9.807	13.782	853	1.084	1.937	36	60	96	4.864	10.951	15.815
da 70 a 79	27.422	81.206	108.628	2.224	2.060	4.284	135	154	289	29.781	83.420	113.201
80 ed oltre	60.008	188.189	248.197	307	139	446	43	8	51	60.358	188.336	248.694
Totale	95.232	284.921	380.153	4.618	4.865	9.483	288	315	603	100.138	290.101	390.239
Età media	81,2	82,1	81,9	69,0	67,2	68,1	69,6	67,8	68,7	80,6	81,8	81,5

CD - CM

Tav. 23 - Pensioni di invalidità ed inabilità con decorrenza post 1988 vigenti al 1° gennaio 2006 ripartite per tipologia, sesso e classe di età del titolare

Classi di età	Invalidità ante L. 222/84			Assegno di invalidità			Pensioni di inabilità			Complesso		
	Maschi	Femmine	Totale	Maschi	Femmine	Totale	Maschi	Femmine	Totale	Maschi	Femmine	Totale
fino a 39	-	-	-	363	176	539	56	30	86	419	206	625
da 40 a 49	-	-	-	1.338	1.302	2.640	244	192	436	1.582	1.494	3.076
da 50 a 54	-	-	-	1.639	2.090	3.729	238	211	449	1.877	2.301	4.178
da 55 a 59	-	-	-	3.013	4.889	7.902	400	421	821	3.413	5.310	8.723
da 60 a 64	-	-	-	3.119	2.438	5.557	362	349	711	3.481	2.787	6.268
da 65 a 69	-	-	-	2.482	2.055	4.537	402	273	675	2.884	2.328	5.212
da 70 a 79	-	-	-	2.220	1.184	3.404	426	167	593	2.646	1.351	3.997
80 ed oltre	-	-	-	28	87	115	7	16	23	35	103	138
Totale	-	-	-	14.202	14.221	28.423	2.135	1.659	3.794	16.337	15.880	32.217
Età media	-	-	-	60,2	58,8	59,5	60,7	59,1	60,0	60,3	58,8	59,6

CD - CM

Tav. 24 - Pensioni di invalidità ed inabilità vigenti al 1° gennaio 2006 ripartite per tipologia, sesso e classe di età del titolare

Classi di età	Invalidità ante L. 222/84			Assegno di invalidità			Pensioni di inabilità			Complesso		
	Maschi	Femmine	Totale	Maschi	Femmine	Totale	Maschi	Femmine	Totale	Maschi	Femmine	Totale
fino a 39	-	-	-	366	177	543	56	30	86	422	207	629
da 40 a 49	137	105	242	1.469	1.432	2.901	265	205	470	1.871	1.742	3.613
da 50 a 54	400	446	846	1.801	2.305	4.106	250	226	476	2.451	2.977	5.428
da 55 a 59	1.222	1.645	2.867	3.363	5.478	8.841	417	453	870	5.002	7.576	12.578
da 60 a 64	2.068	3.523	5.591	3.707	3.085	6.792	386	382	768	6.161	6.990	13.151
da 65 a 69	3.975	9.807	13.782	3.335	3.139	6.474	438	333	771	7.748	13.279	21.027
da 70 a 79	27.422	81.206	108.628	4.444	3.244	7.688	561	321	882	32.427	84.771	117.198
80 ed oltre	60.008	188.189	248.197	335	226	561	50	24	74	60.393	188.439	248.832
Totale	95.232	284.921	380.153	18.820	19.086	37.906	2.423	1.974	4.397	116.475	305.981	422.456
Età media	81,2	82,1	81,9	62,4	60,9	61,6	61,8	60,5	61,2	77,8	80,6	79,8

CD - CM

Tav. 25 - Numero di pensioni con decorrenza ante 1989 vigenti al 1° / 1 / 2006 per classe di importo e periodo di decorrenza

VECCHIAIA

Classi d'importo	Periodi di decorrenza										Vigenti al 1-1-2006
	Ante 1981	1981	1982	1983	1984	1985	1986	1987	1988	Post 1988	
Inferiori al minimo al minimo minimo - 500 500 - 1.000 1.000 - 1.500 1.500 - 2.000 2.000 - 2.500 oltre 2.500 Totale	a) valori assoluti										
	6.531	1.850	1.681	1.922	2.037	2.459	2.798	3.129	3.697	-	26.104
	20.760	5.614	6.798	7.789	8.958	10.302	11.923	14.022	15.684	-	101.850
	4.372	1.032	1.057	1.301	1.870	2.936	3.301	4.155	4.439	-	24.463
	4.593	875	995	1.213	1.461	1.973	2.419	2.864	3.524	-	19.917
	1	-	-	1	2	5	3	8	1	-	21
	-	-	-	-	-	-	-	-	-	-	0
	-	-	-	-	-	-	-	-	-	-	0
	-	-	-	-	-	-	-	-	-	-	0
	36.257	9.371	10.531	12.226	14.328	17.675	20.444	24.178	27.345	-	172.355
	b) valori percentuali										
	18,01	19,74	15,96	15,72	14,22	13,91	13,69	12,94	13,52	0,00	15,15
	57,26	59,91	64,55	63,71	62,52	58,29	58,32	57,99	57,36	0,00	59,09
	12,06	11,01	10,04	10,64	13,05	16,61	16,15	17,19	16,23	0,00	14,19
	12,67	9,34	9,45	9,92	10,20	11,16	11,83	11,85	12,89	0,00	11,56
	0,00	0,00	0,00	0,01	0,01	0,03	0,01	0,03	0,00	0,00	0,01
0,00	0,00	0,00	0,00	0,00	0,00	0,00	0,00	0,00	0,00	0,00	
0,00	0,00	0,00	0,00	0,00	0,00	0,00	0,00	0,00	0,00	0,00	
0,00	0,00	0,00	0,00	0,00	0,00	0,00	0,00	0,00	0,00	0,00	
100,00	100,00	100,00	100,00	100,00	100,00	100,00	100,00	100,00	0,00	100,00	

CD - CM

segue Tav. 25 - Numero di pensioni con decorrenza ante 1989 vigenti al 1° / 1 / 2006 per classe di importo e periodo di decorrenza

ANZIANITA'

Classi d'importo	Periodi di decorrenza										Vigenti al 1-1-2006
	Ante 1981	1981	1982	1983	1984	1985	1986	1987	1988	Post 1988	
Inferiori al minimo al minimo minimo - 500 500 - 1.000 1.000 - 1.500 1.500 - 2.000 2.000 - 2.500 oltre 2.500 Totale	a) valori assoluti										
	10	5	8	8	15	14	21	31	61	-	173
	58	63	50	108	159	230	294	501	735	-	2.198
	61	37	43	80	109	112	199	258	398	-	1.297
	30	16	77	112	143	221	294	411	546	-	1.850
	-	-	2	2	4	6	4	9	10	-	37
	-	-	-	-	-	-	-	2	2	-	4
	-	-	-	-	-	-	-	-	-	-	0
	-	-	-	-	-	-	-	-	-	-	0
	159	121	180	310	430	583	812	1.212	1.752	-	5.559
	b) valori percentuali										
	6,29	4,13	4,44	2,57	3,48	2,40	2,58	2,55	3,49	0,00	3,11
	36,48	52,07	27,78	34,84	36,98	39,45	36,21	41,34	41,95	0,00	39,54
	38,36	30,58	23,89	25,81	25,35	19,21	24,51	21,29	22,72	0,00	23,33
	18,87	13,22	42,78	36,13	33,26	37,91	36,21	33,91	31,16	0,00	33,28
	0,00	0,00	1,11	0,65	0,93	1,03	0,49	0,74	0,57	0,00	0,67
	0,00	0,00	0,00	0,00	0,00	0,00	0,00	0,17	0,11	0,00	0,07
	0,00	0,00	0,00	0,00	0,00	0,00	0,00	0,00	0,00	0,00	0,00
	0,00	0,00	0,00	0,00	0,00	0,00	0,00	0,00	0,00	0,00	0,00
100,00	100,00	100,00	100,00	100,00	100,00	100,00	100,00	100,00	0,00	100,00	

CD - CM

segue Tav. 25 - Numero di pensioni con decorrenza ante 1989 vigenti al 1° / 1 / 2006 per classe di importo e periodo di decorrenza

INVALIDITA'

Classi d'importo	Periodi di decorrenza										Vigenti al 1-1-2006
	Ante 1981	1981	1982	1983	1984	1985	1986	1987	1988	Post 1988	
Inferiori al minimo al minimo minimo - 500 500 - 1.000 1.000 - 1.500 1.500 - 2.000 2.000 - 2.500 oltre 2.500 Totale	a) valori assoluti										
	57.230	2.544	1.763	1.394	984	233	285	295	291	-	65.019
	193.004	9.907	8.280	7.150	5.496	1.312	1.444	1.659	1.809	-	230.061
	47.032	2.006	1.736	1.515	1.097	242	252	310	261	-	54.451
	34.484	1.387	1.431	1.287	968	220	261	320	313	-	40.671
	26	-	1	-	2	1	-	1	1	-	32
	3	-	-	-	-	-	-	-	-	-	3
	2	-	-	-	-	-	-	-	-	-	2
	-	-	-	-	-	-	-	-	-	-	0
	331.781	15.844	13.211	11.346	8.547	2.008	2.242	2.585	2.675	-	390.239
	b) valori percentuali										
	17,25	16,06	13,34	12,29	11,52	11,60	12,71	11,41	10,87	0,00	16,67
	58,17	62,53	62,68	63,02	64,30	65,34	64,41	64,18	67,63	0,00	58,95
	14,18	12,66	13,14	13,35	12,83	12,05	11,24	11,99	9,76	0,00	13,95
	10,39	8,75	10,83	11,34	11,33	10,96	11,64	12,38	11,70	0,00	10,42
	0,01	0,00	0,01	0,00	0,02	0,05	0,00	0,04	0,04	0,00	0,01
	0,00	0,00	0,00	0,00	0,00	0,00	0,00	0,00	0,00	0,00	0,00
0,00	0,00	0,00	0,00	0,00	0,00	0,00	0,00	0,00	0,00	0,00	
0,00	0,00	0,00	0,00	0,00	0,00	0,00	0,00	0,00	0,00	0,00	
100,00	100,00	100,00	100,00	100,00	100,00	100,00	100,00	100,00	0,00	100,00	

CD - CM

segue Tav. 25 - Numero di pensioni con decorrenza ante 1989 vigenti al 1° / 1 / 2006 per classe di importo e periodo di decorrenza

SUPERSTITI

Classi d'importo	Periodi di decorrenza										Vigenti al 1-1-2006
	Ante 1981	1981	1982	1983	1984	1985	1986	1987	1988	Post 1988 (*)	
Inferiori al minimo al minimo minimo - 500 500 - 1.000 1.000 - 1.500 1.500 - 2.000 2.000 - 2.500 oltre 2.500 Totale	a) valori assoluti										
	27.239	4.034	4.316	4.697	5.100	5.386	5.835	6.179	6.658	190.190	259.634
	4.904	735	752	845	825	901	914	1.004	989	19.683	31.552
	993	165	169	170	161	166	184	187	149	7.753	10.097
	1.491	104	107	129	111	110	92	110	96	2.081	4.431
	-	-	-	-	-	-	-	-	-	-	0
	-	-	-	-	-	-	-	-	-	1	1
	-	-	-	-	-	-	-	-	-	-	0
	-	-	-	-	-	-	-	-	-	1	1
	34.627	5.038	5.344	5.841	6.197	6.563	7.025	7.480	7.892	219.709	305.716
	b) valori percentuali										
	78,66	80,07	80,77	80,41	82,30	82,06	83,06	82,61	84,36	86,56	84,93
	14,16	14,59	14,07	14,47	13,31	13,73	13,01	13,42	12,53	8,96	10,32
	2,87	3,28	3,16	2,91	2,60	2,53	2,62	2,50	1,89	3,53	3,30
	4,31	2,06	2,00	2,21	1,79	1,68	1,31	1,47	1,22	0,95	1,45
	0,00	0,00	0,00	0,00	0,00	0,00	0,00	0,00	0,00	0,00	0,00
	0,00	0,00	0,00	0,00	0,00	0,00	0,00	0,00	0,00	0,00	0,00
	0,00	0,00	0,00	0,00	0,00	0,00	0,00	0,00	0,00	0,00	0,00
	0,00	0,00	0,00	0,00	0,00	0,00	0,00	0,00	0,00	0,00	0,00
100,00	100,00	100,00	100,00	100,00	100,00	100,00	100,00	100,00	100,00	100,00	

CD - CM

segue Tav. 25 - Numero di pensioni con decorrenza ante 1989 vigenti al 1° / 1 / 2006 per classe di importo e periodo di decorrenza

COMPLESSO

Classi d'importo	Periodi di decorrenza										Vigenti al 1-1-2006
	Ante 1981	1981	1982	1983	1984	1985	1986	1987	1988	Post 1988	
Inferiori al minimo al minimo minimo - 500 500 - 1.000 1.000 - 1.500 1.500 - 2.000 2.000 - 2.500 oltre 2.500 Totale	a) valori assoluti										
	91.010	8.433	7.768	8.021	8.136	8.092	8.939	9.634	10.707	190.190	350.930
	218.726	16.319	15.880	15.892	15.438	12.745	14.575	17.186	19.217	19.683	365.661
	52.458	3.240	3.005	3.066	3.237	3.456	3.936	4.910	5.247	7.753	90.308
	40.598	2.382	2.610	2.741	2.683	2.524	3.066	3.705	4.479	2.081	66.869
	27	-	3	3	8	12	7	18	12	-	90
	3	-	-	-	-	-	-	2	2	1	8
	2	-	-	-	-	-	-	-	-	-	2
	-	-	-	-	-	-	-	-	-	1	1
	402.824	30.374	29.266	29.723	29.502	26.829	30.523	35.455	39.664	219.709	873.869
	b) valori percentuali										
	22,59	27,76	26,54	26,98	27,58	30,17	29,29	27,17	26,99	86,56	40,17
	54,30	53,73	54,26	53,47	52,33	47,50	47,75	48,47	48,45	8,96	41,84
	13,02	10,67	10,27	10,32	10,97	12,88	12,90	13,85	13,23	3,53	10,33
	10,08	7,84	8,92	9,22	9,09	9,41	10,04	10,45	11,29	0,95	7,65
	0,01	0,00	0,01	0,01	0,03	0,04	0,02	0,05	0,03	0,00	0,01
0,00	0,00	0,00	0,00	0,00	0,00	0,00	0,01	0,01	0,00	0,00	
0,00	0,00	0,00	0,00	0,00	0,00	0,00	0,00	0,00	0,00	0,00	
0,00	0,00	0,00	0,00	0,00	0,00	0,00	0,00	0,00	0,00	0,00	
100,00	100,00	100,00	100,00	100,00	100,00	100,00	100,00	100,00	100,00	100,00	

(*) Il numero delle pensioni indicate è ripartito per anno di liquidazione nella Tav. 25 bis

CD - CM

Tav. 25 bis - Numero di pensioni liquidate ai superstiti dopo il 1988 derivanti da pensioni ante 1989 vigenti al 1° / 1 / 2006
per classe di importo e periodo di decorrenza

SUPERSTITI

Classi d'importo	Periodi di decorrenza												Vigenti al 1-1-2006
	1989 - '90	1991 - '95	1996	1997	1998	1999	2000	2001	2002	2003	2004	2005	
Inferiori al minimo al minimo minimo - 500 500 - 1.000 1.000 - 1.500 1.500 - 2.000 2.000 - 2.500 oltre 2.500 Totale	a) valori assoluti												
	12.047	82.143	9.606	9.903	10.409	10.431	9.785	9.299	9.517	9.980	9.047	8.023	190.190
	1.202	6.848	868	903	904	971	1.101	1.269	1.404	1.477	1.434	1.302	19.683
	322	1.686	298	281	318	330	537	865	780	861	783	692	7.753
	151	692	82	86	79	66	118	204	174	169	154	106	2.081
	-	-	-	-	-	-	-	-	-	-	-	-	-
	-	1	-	-	-	-	-	-	-	-	-	-	1
	-	-	-	-	-	-	-	-	-	-	-	-	-
	-	-	-	-	-	-	-	-	-	-	-	1	1
	13.722	91.370	10.854	11.173	11.710	11.798	11.541	11.637	11.875	12.487	11.418	10.124	219.709
	b) valori percentuali												
	87,79	89,90	88,49	88,64	88,89	88,41	84,79	79,92	80,14	79,92	79,23	79,24	86,56
	8,76	7,49	8,00	8,08	7,72	8,23	9,54	10,90	11,82	11,83	12,56	12,86	8,96
2,35	1,85	2,75	2,51	2,72	2,80	4,65	7,43	6,57	6,90	6,86	6,84	3,53	
1,10	0,76	0,76	0,77	0,67	0,56	1,02	1,75	1,47	1,35	1,35	1,05	0,95	
0,00	0,00	0,00	0,00	0,00	0,00	0,00	0,00	0,00	0,00	0,00	0,00	0,00	
0,00	0,00	0,00	0,00	0,00	0,00	0,00	0,00	0,00	0,00	0,00	0,00	0,00	
0,00	0,00	0,00	0,00	0,00	0,00	0,00	0,00	0,00	0,00	0,00	0,00	0,00	
0,00	0,00	0,00	0,00	0,00	0,00	0,00	0,00	0,00	0,00	0,00	0,01	0,00	
100,00	100,00	100,00	100,00	100,00	100,00	100,00	100,00	100,00	100,00	100,00	100,00	100,00	

CD - CM

Tav. 26 - Numero di pensioni con decorrenza post 1988 vigenti al 1° / 1 / 2006 per classe di importo e periodo di decorrenza

VECCHIAIA

Classi d'importo	Periodi di decorrenza												Vigenti al 1-1-2006
	1989-1990	1991-1995	1996	1997	1998	1999	2000	2001	2002	2003	2004	2005	
Inferiori al minimo al minimo minimo - 500 500 - 1.000 1.000 - 1.500 1.500 - 2.000 2.000 - 2.500 oltre 2.500 Totale	a) valori assoluti												
	7.578	20.912	4.571	4.423	4.738	5.044	5.406	6.408	6.443	6.557	6.067	4.431	82.578
	38.583	89.089	13.606	12.010	12.032	11.750	10.888	11.572	12.550	13.916	12.029	8.966	246.991
	8.364	17.581	2.786	2.116	1.624	1.659	1.639	2.023	2.066	2.241	1.926	1.425	45.450
	8.529	19.375	3.268	2.713	2.477	2.543	2.497	5.829	6.086	6.145	5.594	4.275	69.331
	7	271	129	89	97	118	130	513	508	529	488	367	3.246
	-	48	22	13	13	30	22	58	59	90	60	48	463
	-	9	8	5	3	5	8	20	12	24	17	18	129
	-	3	4	3	4	3	5	14	21	14	13	17	101
	63.061	147.288	24.394	21.372	20.988	21.152	20.595	26.437	27.745	29.516	26.194	19.547	448.289
	b) valori percentuali												
	12,03	14,20	18,73	20,70	22,58	23,86	26,25	24,24	23,22	22,22	23,17	22,66	18,42
	61,18	60,49	55,78	56,20	57,33	55,55	52,87	43,77	45,23	47,15	45,92	45,87	55,10
	13,26	11,94	11,42	9,90	7,74	7,84	7,96	7,65	7,45	7,59	7,35	7,29	10,14
	13,52	13,15	13,40	12,69	11,80	12,02	12,12	22,05	21,94	20,82	21,36	21,87	15,47
	0,01	0,18	0,53	0,42	0,46	0,56	0,63	1,94	1,83	1,79	1,86	1,88	0,72
	0,00	0,03	0,09	0,06	0,06	0,14	0,11	0,22	0,21	0,30	0,23	0,25	0,10
0,00	0,01	0,03	0,02	0,01	0,02	0,04	0,08	0,04	0,08	0,06	0,09	0,03	
0,00	0,00	0,02	0,01	0,02	0,01	0,02	0,05	0,08	0,05	0,05	0,09	0,02	
100,00	100,00	100,00	100,00	100,00	100,00	100,00	100,00	100,00	100,00	100,00	100,00	100,00	

CD - CM

segue Tav. 26 - Numero di pensioni con decorrenza post 1988 vigenti al 1° / 1 / 2006 per classe di importo e periodo di decorrenza

ANZIANITA'

Classi d'importo	Periodi di decorrenza												Vigenti al 1-1-2006
	1989-1990	1991-1995	1996	1997	1998	1999	2000	2001	2002	2003	2004	2005	
	a) valori assoluti												
Inferiori al minimo	228	3.400	1.748	1.181	227	1.124	858	957	1.062	1.295	1.104	779	13.963
al minimo	2.841	48.588	10.734	7.229	104	3.767	2.911	3.150	4.451	4.092	3.230	2.692	93.789
minimo - 500	2.131	38.715	7.890	4.055	94	1.774	1.294	1.760	3.916	3.007	1.924	1.588	68.148
500 - 1.000	5.083	103.131	25.881	15.161	2.148	6.119	4.913	6.533	10.136	10.221	7.808	6.722	203.856
1.000 - 1.500	62	27.407	10.862	9.499	1.761	2.708	2.504	3.202	3.283	3.988	3.022	2.341	70.639
1.500 - 2.000	4	4.829	1.878	2.043	366	547	558	758	871	1.155	772	581	14.362
2.000 - 2.500	3	1.178	423	612	128	141	201	270	306	398	286	208	4.154
oltre 2.500	-	336	161	326	92	125	151	226	207	267	201	158	2.250
Totale	10.352	227.584	59.577	40.106	4.920	16.305	13.390	16.856	24.232	24.423	18.347	15.069	471.161
	b) valori percentuali												
Inferiori al minimo	2,20	1,49	2,94	2,96	4,62	6,90	6,41	5,67	4,39	5,31	6,00	5,16	2,96
al minimo	27,44	21,35	18,02	18,02	2,11	23,10	21,74	18,69	18,37	16,75	17,61	17,86	19,91
minimo - 500	20,59	17,01	13,24	10,11	1,91	10,88	9,66	10,44	16,16	12,31	10,49	10,54	14,46
500 - 1.000	49,10	45,32	43,44	37,80	43,66	37,53	36,69	38,76	41,83	41,85	42,56	44,61	43,27
1.000 - 1.500	0,60	12,04	18,23	23,68	35,79	16,61	18,70	19,00	13,55	16,33	16,47	15,54	14,99
1.500 - 2.000	0,04	2,12	3,15	5,09	7,44	3,35	4,17	4,50	3,59	4,73	4,21	3,86	3,05
2.000 - 2.500	0,03	0,52	0,71	1,53	2,60	0,86	1,50	1,60	1,26	1,63	1,56	1,38	0,88
oltre 2.500	0,00	0,15	0,27	0,81	1,87	0,77	1,13	1,34	0,85	1,09	1,10	1,05	0,48
Totale	100,00	100,00	100,00	100,00	100,00	100,00	100,00	100,00	100,00	100,00	100,00	100,00	100,00

CD - CM

segue Tav. 26 - Numero di pensioni con decorrenza post 1988 vigenti al 1° / 1 / 2006 per classe di importo e periodo di decorrenza

INVALIDITA'

Classi d'importo	Periodi di decorrenza												Vigenti al 1-1-2006	
	1989-1990	1991-1995	1996	1997	1998	1999	2000	2001	2002	2003	2004	2005		
Inferiori al minimo al minimo minimo - 500 500 - 1.000 1.000 - 1.500 1.500 - 2.000 2.000 - 2.500 oltre 2.500 Totale	a) valori assoluti													
	590	1.318	253	261	250	281	349	314	428	457	440	250	5.191	
	3.399	5.671	758	846	818	828	951	1.002	861	997	913	516	17.560	
	576	837	132	133	133	215	189	207	258	286	206	179	3.351	
	568	1.153	218	254	294	317	368	423	442	565	569	382	5.553	
	-	68	17	14	28	30	39	62	52	75	67	57	509	
	1	5	1	3	4	3	4	1	5	7	6	7	47	
	-	-	-	-	2	-	1	1	-	-	-	-	4	
	-	-	-	-	-	-	-	-	1	-	-	-	1	2
	5.134	9.052	1.379	1.511	1.529	1.674	1.901	2.010	2.047	2.387	2.201	1.392	32.217	
	b) valori percentuali													
	11,49	14,55	18,35	17,27	16,35	16,79	18,36	15,63	20,92	19,15	20,00	17,97	16,10	
	66,21	62,65	54,97	55,99	53,50	49,46	50,03	49,85	42,06	41,77	41,48	37,07	54,51	
	11,22	9,25	9,57	8,80	8,70	12,84	9,94	10,30	12,60	11,98	9,36	12,86	10,40	
	11,06	12,74	15,81	16,81	19,23	18,94	19,36	21,04	21,59	23,67	25,85	27,44	17,24	
	0,00	0,75	1,23	0,93	1,83	1,79	2,05	3,08	2,54	3,14	3,04	4,09	1,58	
0,02	0,06	0,07	0,20	0,26	0,18	0,21	0,05	0,24	0,29	0,27	0,50	0,15		
0,00	0,00	0,00	0,00	0,13	0,00	0,05	0,05	0,00	0,00	0,00	0,00	0,01		
0,00	0,00	0,00	0,00	0,00	0,00	0,00	0,00	0,05	0,00	0,00	0,07	0,01		
100,00	100,00	100,00	100,00	100,00	100,00	100,00	100,00	100,00	100,00	100,00	100,00	100,00		

CD - CM

segue Tav. 26 - Numero di pensioni con decorrenza post 1988 vigenti al 1° / 1 / 2006 per classe di importo e periodo di decorrenza

SUPERSTITI

Classi d'importo	Periodi di decorrenza												Vigenti al 1-1-2006
	1989-1990	1991-1995	1996	1997	1998	1999	2000	2001	2002	2003	2004	2005	
Inferiori al minimo al minimo minimo - 500 500 - 1.000 1.000 - 1.500 1.500 - 2.000 2.000 - 2.500 oltre 2.500 Totale	a) valori assoluti												
	3.197	17.538	2.888	3.138	3.434	3.544	3.719	4.032	4.106	4.517	4.846	4.358	59.317
	1.036	4.245	1.029	1.075	1.273	1.329	1.499	1.582	1.767	1.922	2.189	2.013	20.959
	23	312	106	130	210	242	277	301	338	382	430	410	3.161
	37	594	333	458	520	624	657	732	872	957	981	997	7.762
	-	32	17	31	33	39	31	51	62	52	66	70	484
	-	3	4	4	2	2	9	4	6	9	17	8	68
	-	1	1	-	1	1	1	-	1	5	-	6	17
	-	-	-	-	1	-	-	-	2	1	1	-	5
	4.293	22.725	4.378	4.836	5.474	5.781	6.193	6.702	7.154	7.845	8.530	7.862	91.773
	b) valori percentuali												
	74,47	77,19	65,97	64,89	62,72	61,31	60,05	60,17	57,40	57,59	56,82	55,44	64,63
	24,13	18,68	23,50	22,23	23,26	22,99	24,20	23,60	24,70	24,50	25,66	25,60	22,84
	0,54	1,37	2,42	2,69	3,84	4,19	4,47	4,49	4,72	4,87	5,04	5,21	3,44
	0,86	2,61	7,61	9,47	9,50	10,79	10,61	10,92	12,19	12,20	11,50	12,68	8,46
	0,00	0,14	0,39	0,64	0,60	0,67	0,50	0,76	0,87	0,66	0,77	0,89	0,53
	0,00	0,01	0,09	0,08	0,04	0,03	0,15	0,06	0,08	0,11	0,20	0,10	0,07
0,00	0,00	0,02	0,00	0,02	0,02	0,02	0,00	0,01	0,06	0,00	0,08	0,02	
0,00	0,00	0,00	0,00	0,02	0,00	0,00	0,00	0,03	0,01	0,01	0,00	0,01	
100,00	100,00	100,00	100,00	100,00	100,00	100,00	100,00	100,00	100,00	100,00	100,00	100,00	

CD - CM

segue Tav. 26 - Numero di pensioni con decorrenza post 1988 vigenti al 1° / 1 / 2006 per classe di importo e periodo di decorrenza

COMPLESSO

Classi d'importo	Periodi di decorrenza												Vigenti al 1-1-2006	
	1989-1990	1991-1995	1996	1997	1998	1999	2000	2001	2002	2003	2004	2005		
Inferiori al minimo al minimo minimo - 500 500 - 1.000 1.000 - 1.500 1.500 - 2.000 2.000 - 2.500 oltre 2.500 Totale	a) valori assoluti													
	11.593	43.168	9.460	9.003	8.649	9.993	10.332	11.711	12.039	12.826	12.457	9.818	161.049	
	45.859	147.593	26.127	21.160	14.227	17.674	16.249	17.306	19.629	20.927	18.361	14.187	379.299	
	11.094	57.445	10.914	6.434	2.061	3.890	3.399	4.291	6.578	5.916	4.486	3.602	120.110	
	14.217	124.253	29.700	18.586	5.439	9.603	8.435	13.517	17.536	17.888	14.952	12.376	286.502	
	69	27.778	11.025	9.633	1.919	2.895	2.704	3.828	3.905	4.644	3.643	2.835	74.878	
	5	4.885	1.905	2.063	385	582	593	821	941	1.261	855	644	14.940	
	3	1.188	432	617	134	147	211	291	319	427	303	232	4.304	
	-	339	165	329	97	128	156	240	231	282	215	176	2.358	
	82.840	406.649	89.728	67.825	32.911	44.912	42.079	52.005	61.178	64.171	55.272	43.870	1.043.440	
	Inferiori al minimo al minimo minimo - 500 500 - 1.000 1.000 - 1.500 1.500 - 2.000 2.000 - 2.500 oltre 2.500 Totale	b) valori percentuali												
		14,00	10,62	10,55	13,27	26,28	22,24	24,54	22,52	19,68	19,97	22,53	22,38	15,43
		55,36	36,29	29,12	31,20	43,23	39,35	38,62	33,28	32,09	32,61	33,22	32,34	36,35
		13,39	14,13	12,16	9,49	6,26	8,66	8,08	8,25	10,75	9,22	8,12	8,21	11,51
		17,16	30,56	33,10	27,40	16,53	21,38	20,05	25,99	28,66	27,88	27,05	28,21	27,46
0,08		6,83	12,29	14,20	5,83	6,45	6,43	7,36	6,38	7,24	6,59	6,46	7,18	
0,01		1,20	2,12	3,04	1,17	1,30	1,41	1,58	1,54	1,97	1,55	1,47	1,43	
0,00		0,29	0,48	0,91	0,41	0,33	0,50	0,56	0,52	0,67	0,55	0,53	0,41	
0,00		0,08	0,18	0,49	0,29	0,29	0,37	0,46	0,38	0,44	0,39	0,40	0,23	
100,00		100,00	100,00	100,00	100,00	100,00	100,00	100,00	100,00	100,00	100,00	100,00	100,00	

CD - CM

Tav. 27 - Numero di pensioni vigenti al 1° / 1 / 2006 per classe di importo e periodo di decorrenza

VECCHIAIA

Classi d'importo	Periodi di decorrenza												Vigenti al 1-1-2006
	Ante 1989	1989-1990	1991-1996	1997	1998	1999	2000	2001	2002	2003	2004	2005	
Inferiori al minimo al minimo minimo - 500 500 - 1.000 1.000 - 1.500 1.500 - 2.000 2.000 - 2.500 oltre 2.500 Totale	a) valori assoluti												
	26.104	7.578	25.483	4.423	4.738	5.044	5.406	6.408	6.443	6.557	6.067	4.431	108.682
	101.850	38.583	102.695	12.010	12.032	11.750	10.888	11.572	12.550	13.916	12.029	8.966	348.841
	24.463	8.364	20.367	2.116	1.624	1.659	1.639	2.023	2.066	2.241	1.926	1.425	69.913
	19.917	8.529	22.643	2.713	2.477	2.543	2.497	5.829	6.086	6.145	5.594	4.275	89.248
	21	7	400	89	97	118	130	513	508	529	488	367	3.267
	-	-	70	13	13	30	22	58	59	90	60	48	463
	-	-	17	5	3	5	8	20	12	24	17	18	129
	-	-	7	3	4	3	5	14	21	14	13	17	101
	172.355	63.061	171.682	21.372	20.988	21.152	20.595	26.437	27.745	29.516	26.194	19.547	620.644
	b) valori percentuali												
Inferiori al minimo	15,15	12,03	14,85	20,70	22,58	23,86	26,25	24,24	23,22	22,22	23,17	22,66	17,51
al minimo	59,09	61,18	59,82	56,20	57,33	55,55	52,87	43,77	45,23	47,15	45,92	45,87	56,21
minimo - 500	14,19	13,26	11,86	9,90	7,74	7,84	7,96	7,65	7,45	7,59	7,35	7,29	11,26
500 - 1.000	11,56	13,52	13,19	12,69	11,80	12,02	12,12	22,05	21,94	20,82	21,36	21,87	14,38
1.000 - 1.500	0,01	0,01	0,23	0,42	0,46	0,56	0,63	1,94	1,83	1,79	1,86	1,88	0,53
1.500 - 2.000	0,00	0,00	0,04	0,06	0,06	0,14	0,11	0,22	0,21	0,30	0,23	0,25	0,07
2.000 - 2.500	0,00	0,00	0,01	0,02	0,01	0,02	0,04	0,08	0,04	0,08	0,06	0,09	0,02
oltre 2.500	0,00	0,00	0,00	0,01	0,02	0,01	0,02	0,05	0,08	0,05	0,05	0,09	0,02
Totale	100,00	100,00	100,00	100,00	100,00	100,00	100,00	100,00	100,00	100,00	100,00	100,00	100,00

CD - CM

segue Tav. 27 - Numero di pensioni vigenti al 1° gennaio 2006 per classe di importo e periodo di decorrenza

ANZIANITA'

Classi d'importo	Periodi di decorrenza												Vigenti al 1-1-2006
	Ante 1989	1989-1990	1991-1996	1997	1998	1999	2000	2001	2002	2003	2004	2005	
Inferiori al minimo al minimo minimo - 500 500 - 1.000 1.000 - 1.500 1.500 - 2.000 2.000 - 2.500 oltre 2.500 Totale	a) valori assoluti												
	173	228	5.148	1.181	227	1.124	858	957	1.062	1.295	1.104	779	14.136
	2.198	2.841	59.322	7.229	104	3.767	2.911	3.150	4.451	4.092	3.230	2.692	95.987
	1.297	2.131	46.605	4.055	94	1.774	1.294	1.760	3.916	3.007	1.924	1.588	69.445
	1.850	5.083	129.012	15.161	2.148	6.119	4.913	6.533	10.136	10.221	7.808	6.722	205.706
	37	62	38.269	9.499	1.761	2.708	2.504	3.202	3.283	3.988	3.022	2.341	70.676
	4	4	6.707	2.043	366	547	558	758	871	1.155	772	581	14.366
	-	3	1.601	612	128	141	201	270	306	398	286	208	4.154
	-	-	497	326	92	125	151	226	207	267	201	158	2.250
	5.559	10.352	287.161	40.106	4.920	16.305	13.390	16.856	24.232	24.423	18.347	15.069	476.720
	b) valori percentuali												
Inferiori al minimo	3,11	2,20	1,78	2,96	4,62	6,90	6,41	5,67	4,39	5,31	6,00	5,16	2,97
al minimo	39,54	27,44	20,66	18,02	2,11	23,10	21,74	18,69	18,37	16,75	17,61	17,86	20,13
minimo - 500	23,33	20,59	16,23	10,11	1,91	10,88	9,66	10,44	16,16	12,31	10,49	10,54	14,57
500 - 1.000	33,28	49,10	44,93	37,80	43,66	37,53	36,69	38,76	41,83	41,85	42,56	44,61	43,15
1.000 - 1.500	0,67	0,60	13,33	23,68	35,79	16,61	18,70	19,00	13,55	16,33	16,47	15,54	14,83
1.500 - 2.000	0,07	0,04	2,34	5,09	7,44	3,35	4,17	4,50	3,59	4,73	4,21	3,86	3,01
2.000 - 2.500	0,00	0,03	0,56	1,53	2,60	0,86	1,50	1,60	1,26	1,63	1,56	1,38	0,87
oltre 2.500	0,00	0,00	0,17	0,81	1,87	0,77	1,13	1,34	0,85	1,09	1,10	1,05	0,47
Totale	100,00	100,00	100,00	100,00	100,00	100,00	100,00	100,00	100,00	100,00	100,00	100,00	100,00

CD - CM

segue Tav. 27 - Numero di pensioni vigenti al 1° gennaio 2006 per classe di importo e periodo di decorrenza

INVALIDITA'

Classi d'importo	Periodi di decorrenza												Vigenti al 1-1-2006
	Ante 1989	1989-1990	1991-1996	1997	1998	1999	2000	2001	2002	2003	2004	2005	
Inferiori al minimo al minimo minimo - 500 500 - 1.000 1.000 - 1.500 1.500 - 2.000 2.000 - 2.500 oltre 2.500 Totale	a) valori assoluti												
	65.019	590	1.571	261	250	281	349	314	428	457	440	250	70.210
	230.061	3.399	6.429	846	818	828	951	1.002	861	997	913	516	247.621
	54.451	576	969	133	133	215	189	207	258	286	206	179	57.802
	40.671	568	1.371	254	294	317	368	423	442	565	569	382	46.224
	32	-	85	14	28	30	39	62	52	75	67	57	541
	3	1	6	3	4	3	4	1	5	7	6	7	50
	2	-	-	-	2	-	1	1	-	-	-	-	6
	-	-	-	-	-	-	-	-	1	-	-	1	2
	390.239	5.134	10.431	1.511	1.529	1.674	1.901	2.010	2.047	2.387	2.201	1.392	422.456
	b) valori percentuali												
	16,67	11,49	15,07	17,27	16,35	16,79	18,36	15,63	20,92	19,15	20,00	17,97	16,63
	58,95	66,21	61,63	55,99	53,50	49,46	50,03	49,85	42,06	41,77	41,48	37,07	58,61
	13,95	11,22	9,29	8,80	8,70	12,84	9,94	10,30	12,60	11,98	9,36	12,86	13,68
	10,42	11,06	13,14	16,81	19,23	18,94	19,36	21,04	21,59	23,67	25,85	27,44	10,94
	0,01	0,00	0,81	0,93	1,83	1,79	2,05	3,08	2,54	3,14	3,04	4,09	0,13
	0,00	0,02	0,06	0,20	0,26	0,18	0,21	0,05	0,24	0,29	0,27	0,50	0,01
0,00	0,00	0,00	0,00	0,13	0,00	0,05	0,05	0,00	0,00	0,00	0,00	0,00	
0,00	0,00	0,00	0,00	0,00	0,00	0,00	0,00	0,05	0,00	0,00	0,07	0,00	
100,00	100,00	100,00	100,00	100,00	100,00	100,00	100,00	100,00	100,00	100,00	100,00	100,00	

CD - CM

segue Tav. 27 - Numero di pensioni vigenti al 1° gennaio 2006 per classe di importo e periodo di decorrenza

SUPERSTITI

Classi d'importo	Periodi di decorrenza												Vigenti al 1-1-2006
	Ante 1989	1989-1990	1991-1996	1997	1998	1999	2000	2001	2002	2003	2004	2005	
Inferiori al minimo al minimo minimo - 500 500 - 1.000 1.000 - 1.500 1.500 - 2.000 2.000 - 2.500 oltre 2.500 Totale	a) valori assoluti												
	69.444	15.244	112.175	13.041	13.843	13.975	13.504	13.331	13.623	14.497	13.893	12.381	318.951
	11.869	2.238	12.990	1.978	2.177	2.300	2.600	2.851	3.171	3.399	3.623	3.315	52.511
	2.344	345	2.402	411	528	572	814	1.166	1.118	1.243	1.213	1.102	13.258
	2.350	188	1.701	544	599	690	775	936	1.046	1.126	1.135	1.103	12.193
	-	-	49	31	33	39	31	51	62	52	66	70	484
	-	-	8	4	2	2	9	4	6	9	17	8	69
	-	-	2	-	1	1	1	-	1	5	-	6	17
	-	-	-	-	1	-	-	-	2	1	1	1	6
	86.007	18.015	129.327	16.009	17.184	17.579	17.734	18.339	19.029	20.332	19.948	17.986	397.489
	b) valori percentuali												
	80,74	84,62	86,73	81,46	80,55	79,50	76,15	72,69	71,58	71,31	69,64	68,84	80,24
	13,80	12,42	10,04	12,36	12,67	13,08	14,66	15,55	16,66	16,72	18,16	18,43	13,21
	2,73	1,92	1,86	2,57	3,07	3,25	4,59	6,36	5,88	6,11	6,08	6,13	3,34
	2,73	1,04	1,32	3,40	3,49	3,93	4,37	5,10	5,50	5,54	5,69	6,13	3,07
0,00	0,00	0,04	0,19	0,19	0,22	0,17	0,28	0,33	0,26	0,33	0,39	0,12	
0,00	0,00	0,01	0,02	0,01	0,01	0,05	0,02	0,03	0,04	0,09	0,04	0,02	
0,00	0,00	0,00	0,00	0,01	0,01	0,01	0,00	0,01	0,02	0,00	0,03	0,00	
0,00	0,00	0,00	0,00	0,01	0,00	0,00	0,00	0,01	0,00	0,01	0,01	0,00	
100,00	100,00	100,00	100,00	100,00	100,00	100,00	100,00	100,00	100,00	100,00	100,00	100,00	

CD - CM

segue Tav. 27 - Numero di pensioni vigenti al 1° gennaio 2006 per classe di importo e periodo di decorrenza

COMPLESSO

Classi d'importo	Periodi di decorrenza												Vigenti al 1-1-2006
	Ante 1989	1989-1990	1991-1996	1997	1998	1999	2000	2001	2002	2003	2004	2005	
Inferiori al minimo al minimo minimo - 500 500 - 1.000 1.000 - 1.500 1.500 - 2.000 2.000 - 2.500 oltre 2.500 Totale	a) valori assoluti												
	160.740	23.640	144.377	18.906	19.058	20.424	20.117	21.010	21.556	22.806	21.504	17.841	511.979
	345.978	47.061	181.436	22.063	15.131	18.645	17.350	18.575	21.033	22.404	19.795	15.489	744.960
	82.555	11.416	70.343	6.715	2.379	4.220	3.936	5.156	7.358	6.777	5.269	4.294	210.418
	64.788	14.368	154.727	18.672	5.518	9.669	8.553	13.721	17.710	18.057	15.106	12.482	353.371
	90	69	38.803	9.633	1.919	2.895	2.704	3.828	3.905	4.644	3.643	2.835	74.968
	7	5	6.791	2.063	385	582	593	821	941	1.261	855	644	14.948
	2	3	1.620	617	134	147	211	291	319	427	303	232	4.306
	-	-	504	329	97	128	156	240	231	282	215	177	2.359
	654.160	96.562	598.601	78.998	44.621	56.710	53.620	63.642	73.053	76.658	66.690	53.994	1.917.309
Inferiori al minimo al minimo minimo - 500 500 - 1.000 1.000 - 1.500 1.500 - 2.000 2.000 - 2.500 oltre 2.500 Totale	b) valori percentuali												
	24,58	24,48	24,13	23,93	42,71	36,01	37,52	33,01	29,50	29,74	32,26	33,04	26,72
	52,89	48,74	30,31	27,93	33,91	32,88	32,36	29,19	28,79	29,23	29,68	28,69	38,85
	12,62	11,82	11,75	8,50	5,33	7,44	7,34	8,10	10,07	8,84	7,90	7,95	10,97
	9,90	14,88	25,85	23,64	12,37	17,05	15,95	21,56	24,24	23,56	22,65	23,12	18,43
	0,01	0,07	6,48	12,19	4,30	5,10	5,04	6,01	5,35	6,06	5,46	5,25	3,91
	0,00	0,01	1,13	2,61	0,86	1,03	1,11	1,29	1,29	1,64	1,28	1,19	0,78
	0,00	0,00	0,27	0,78	0,30	0,26	0,39	0,46	0,44	0,56	0,45	0,43	0,22
	0,00	0,00	0,08	0,42	0,22	0,23	0,29	0,38	0,32	0,37	0,32	0,33	0,12
	100,00	100,00	100,00	100,00	100,00	100,00	100,00	100,00	100,00	100,00	100,00	100,00	100,00

CD - CM

Tav.28 - Numero delle pensioni ante 1989 vigenti al 1° / 1 / 2006 per categoria, sesso e periodo di decorrenza

Periodi di decorrenza	Vecchiaia			Anzianità			Invalidità e Inabilità			Superstiti *			Complesso		
	Maschi	Femmine	Totale	Maschi	Femmine	Totale	Maschi	Femmine	Totale	Maschi	Femmine	Totale	Maschi	Femmine	Totale
ante 1981	4.138	32.119	36.257	139	20	159	79.664	252.117	331.781	4.643	29.984	34.627	88.584	314.240	402.824
1981	900	8.471	9.371	99	22	121	4.720	11.124	15.844	860	4.178	5.038	6.579	23.795	30.374
1982	775	9.756	10.531	135	45	180	4.310	8.901	13.211	958	4.386	5.344	6.178	23.088	29.266
1983	937	11.289	12.226	224	86	310	3.836	7.510	11.346	1.009	4.832	5.841	6.006	23.717	29.723
1984	1.510	12.818	14.328	298	132	430	3.003	5.544	8.547	1.112	5.085	6.197	5.923	23.579	29.502
1985	3.030	14.645	17.675	374	209	583	970	1.038	2.008	1.115	5.448	6.563	5.489	21.340	26.829
1986	3.818	16.626	20.444	482	330	812	1.065	1.177	2.242	1.276	5.749	7.025	6.641	23.882	30.523
1987	4.920	19.258	24.178	685	527	1.212	1.252	1.333	2.585	1.444	6.036	7.480	8.301	27.154	35.455
1988	6.232	21.113	27.345	853	899	1.752	1.318	1.357	2.675	1.557	6.335	7.892	9.960	29.704	39.664
post 1988	-	-	-	-	-	-	-	-	-	49.733	169.976	219.709	49.733	169.976	219.709
Totale	26.260	146.095	172.355	3.289	2.270	5.559	100.138	290.101	390.239	63.707	242.009	305.716	193.394	680.475	873.869

(*) Le pensioni ai superstiti dopo il 1988 sono ripartite per anno di liquidazione nella Tav. 28 bis

CD - CM

Tav.28 bis - Numero e importo medio mensile delle pensioni liquidate ai superstiti dopo il 1988 derivanti da pensioni ante 1989 vigenti al 1° / 1 / 2006 per periodo di decorrenza e sesso

Periodi di decorrenza	Pensioni ai superstiti		
	Maschi	Femmine	Totale
Numero			
1989-1990	2.628	11.094	13.722
1991-1995	14.769	76.601	91.370
1996	2.365	8.489	10.854
1997	2.635	8.538	11.173
1998	2.947	8.763	11.710
1999	3.131	8.667	11.798
2000	3.112	8.429	11.541
2001	3.301	8.336	11.637
2002	3.551	8.324	11.875
2003	3.952	8.535	12.487
2004	3.836	7.582	11.418
2005	3.506	6.618	10.124
Totale vigenti	49.733	169.976	219.709
Importo medio			
1989-1990	295,59	279,55	282,62
1991-1995	277,60	237,79	244,22
1996	294,00	281,19	283,98
1997	294,11	280,96	284,06
1998	290,50	281,21	283,55
1999	292,44	281,89	284,69
2000	295,67	290,29	291,74
2001	298,31	302,92	301,61
2002	300,29	299,76	299,92
2003	297,72	301,60	300,37
2004	299,59	302,08	301,24
2005	312,42	302,55	305,97
Totale vigenti	291,78	266,76	272,43

CD - CM

Tav.29 - Numero delle pensioni post 1988 vigenti al 1° / 1 / 2006 per categoria, sesso e periodo di decorrenza

Periodi di decorrenza	Vecchiaia			Anzianità			Invalidità e Inabilità			Superstiti			Complesso		
	Maschi	Femmine	Totale	Maschi	Femmine	Totale	Maschi	Femmine	Totale	Maschi	Femmine	Totale	Maschi	Femmine	Totale
1989 - 1990	16.975	46.086	63.061	7.288	3.064	10.352	2.628	2.506	5.134	1.106	3.187	4.293	27.997	54.843	82.840
1991 - 1995	40.524	106.764	147.288	155.022	72.562	227.584	4.804	4.248	9.052	4.384	18.341	22.725	204.734	201.915	406.649
1996	6.405	17.989	24.394	43.318	16.259	59.577	686	693	1.379	1.037	3.341	4.378	51.446	38.282	89.728
1997	5.208	16.164	21.372	29.052	11.054	40.106	764	747	1.511	1.206	3.630	4.836	36.230	31.595	67.825
1998	5.328	15.660	20.988	4.208	712	4.920	763	766	1.529	1.344	4.130	5.474	11.643	21.268	32.911
1999	5.325	15.827	21.152	11.904	4.401	16.305	845	829	1.674	1.436	4.345	5.781	19.510	25.402	44.912
2000	4.984	15.611	20.595	9.286	4.104	13.390	930	971	1.901	1.492	4.701	6.193	16.692	25.387	42.079
2001	6.077	20.360	26.437	11.300	5.556	16.856	967	1.043	2.010	1.712	4.990	6.702	20.056	31.949	52.005
2002	6.884	20.861	27.745	15.155	9.077	24.232	999	1.048	2.047	1.759	5.395	7.154	24.797	36.381	61.178
2003	7.524	21.992	29.516	15.316	9.107	24.423	1.180	1.207	2.387	2.006	5.839	7.845	26.026	38.145	64.171
2004	6.381	19.813	26.194	11.206	7.141	18.347	1.064	1.137	2.201	2.246	6.284	8.530	20.897	34.375	55.272
2005	4.746	14.801	19.547	8.651	6.418	15.069	707	685	1.392	2.093	5.769	7.862	16.197	27.673	43.870
Totale	116.361	331.928	448.289	321.706	149.455	471.161	16.337	15.880	32.217	21.821	69.952	91.773	476.225	567.215	1.043.440

CD - CM

Tav.30 - Numero delle pensioni vigenti al 1° / 1 / 2006 per categoria, sesso e periodo di decorrenza

Periodi di decorrenza	Vecchiaia			Anzianità			Invalidità e Inabilità			Superstiti			Complesso		
	Maschi	Femmine	Totale	Maschi	Femmine	Totale	Maschi	Femmine	Totale	Maschi	Femmine	Totale	Maschi	Femmine	Totale
ante 1989	26.260	146.095	172.355	3.289	2.270	5.559	100.138	290.101	390.239	63.707	242.009	305.716	193.394	680.475	873.869
1989-1990	16.975	46.086	63.061	7.288	3.064	10.352	2.628	2.506	5.134	1.106	3.187	4.293	27.997	54.843	82.840
1991-1995	40.524	106.764	147.288	155.022	72.562	227.584	4.804	4.248	9.052	4.384	18.341	22.725	204.734	201.915	406.649
1996	6.405	17.989	24.394	43.318	16.259	59.577	686	693	1.379	1.037	3.341	4.378	51.446	38.282	89.728
1997	5.208	16.164	21.372	29.052	11.054	40.106	764	747	1.511	1.206	3.630	4.836	36.230	31.595	67.825
1998	5.328	15.660	20.988	4.208	712	4.920	763	766	1.529	1.344	4.130	5.474	11.643	21.268	32.911
1999	5.325	15.827	21.152	11.904	4.401	16.305	845	829	1.674	1.436	4.345	5.781	19.510	25.402	44.912
2000	4.984	15.611	20.595	9.286	4.104	13.390	930	971	1.901	1.492	4.701	6.193	16.692	25.387	42.079
2001	6.077	20.360	26.437	11.300	5.556	16.856	967	1.043	2.010	1.712	4.990	6.702	20.056	31.949	52.005
2002	6.884	20.861	27.745	15.155	9.077	24.232	999	1.048	2.047	1.759	5.395	7.154	24.797	36.381	61.178
2003	7.524	21.992	29.516	15.316	9.107	24.423	1.180	1.207	2.387	2.006	5.839	7.845	26.026	38.145	64.171
2004	6.381	19.813	26.194	11.206	7.141	18.347	1.064	1.137	2.201	2.246	6.284	8.530	20.897	34.375	55.272
2005	4.746	14.801	19.547	8.651	6.418	15.069	707	685	1.392	2.093	5.769	7.862	16.197	27.673	43.870
Totale	142.621	478.023	620.644	324.995	151.725	476.720	116.475	305.981	422.456	85.528	311.961	397.489	669.619	1.247.690	1.917.309

CD - CM

Tav.31 - Importo medio mensile delle pensioni ante 1989 vigenti al 1° / 1 / 2006 per categoria, sesso e periodo di decorrenza

Periodi di decorrenza	Vecchiaia			Anzianità			Invalidità e Inabilità			Superstiti *			Complesso		
	Maschi	Femmine	Totale	Maschi	Femmine	Totale	Maschi	Femmine	Totale	Maschi	Femmine	Totale	Maschi	Femmine	Totale
ante 1981	441,72	407,55	411,45	461,63	392,85	452,97	444,75	397,57	408,90	248,07	209,20	214,41	434,32	380,62	392,43
1981	444,81	402,87	406,90	454,44	411,51	446,64	443,08	402,11	414,32	253,83	230,66	234,61	418,75	372,28	382,35
1982	465,42	411,72	415,67	529,99	459,90	512,46	452,95	411,67	425,14	258,58	242,03	245,00	426,06	379,56	389,37
1983	468,53	413,39	417,62	528,40	440,93	504,13	453,07	414,49	427,53	270,30	251,44	254,70	427,59	380,84	390,29
1984	476,54	415,47	421,91	529,29	440,61	502,06	453,42	415,32	428,71	268,31	248,75	252,26	428,38	379,62	389,41
1985	476,97	414,72	425,39	546,60	443,27	509,55	442,15	401,50	421,14	272,53	251,08	254,72	434,03	372,58	385,15
1986	475,62	415,52	426,74	534,32	463,27	505,45	438,28	406,96	421,84	276,28	258,82	261,99	435,59	378,03	390,56
1987	474,26	416,87	428,54	535,21	459,48	502,28	447,28	411,22	428,69	280,72	260,51	264,41	441,55	382,66	396,45
1988	473,95	413,53	427,30	532,41	460,62	495,58	441,00	409,18	424,86	297,58	282,45	285,44	447,02	386,80	401,92
post 1988	-	-	-	-	-	-	-	-	-	291,78	266,76	272,43	291,78	266,76	272,43
Totale	468,23	412,42	420,92	528,89	456,15	499,19	445,49	399,12	411,02	286,08	257,59	263,52	397,48	351,83	361,93

(*) Gli importi medi delle pensioni liquidate ai superstiti dopo il 1988 sono ripartiti per anno di liquidazione nella Tav. 28 (*)

CD - CM

Tav.32 - Importo medio mensile delle pensioni post 1988 vigenti al 1° / 1 / 2006 per categoria, sesso e periodo di decorrenza

Periodi di decorrenza	Vecchiaia			Anzianità			Invalidità e Inabilità			Superstiti			Complesso		
	Maschi	Femmine	Totale	Maschi	Femmine	Totale	Maschi	Femmine	Totale	Maschi	Femmine	Totale	Maschi	Femmine	Totale
1989 - 1990	467,20	418,26	431,44	568,19	463,51	537,21	440,54	406,64	423,99	306,47	301,18	302,54	484,64	413,46	437,51
1991 - 1995	459,55	414,26	426,72	750,92	506,14	672,88	449,39	407,17	429,58	295,19	253,05	261,18	676,42	432,49	555,30
1996	467,40	406,67	422,62	822,13	541,23	745,47	464,13	409,65	436,75	306,97	348,59	338,73	762,81	458,81	633,11
1997	450,10	404,23	415,41	933,30	578,17	835,42	472,67	407,33	440,37	308,97	359,16	346,64	833,34	459,98	659,42
1998	442,17	397,00	408,47	1.095,31	782,86	1.050,10	507,37	417,11	462,15	313,80	364,48	352,03	667,68	404,33	497,49
1999	441,72	397,12	408,34	802,29	534,38	729,98	492,18	430,73	461,75	312,96	373,11	358,17	654,43	417,89	520,64
2000	433,31	396,00	405,03	877,05	559,23	779,64	512,59	420,01	465,30	315,15	373,09	359,13	674,02	419,06	520,20
2001	500,54	441,81	455,31	904,71	586,20	799,72	533,85	432,34	481,17	313,98	377,54	361,31	713,94	456,57	555,83
2002	494,89	442,11	455,21	828,58	550,52	724,42	517,52	432,62	474,05	320,20	389,45	372,42	687,35	461,08	552,79
2003	485,40	445,92	455,98	894,76	572,40	774,56	524,57	445,42	484,54	316,86	388,88	370,47	715,09	467,37	567,84
2004	478,54	445,36	453,44	885,66	581,64	767,33	525,25	440,72	481,59	316,92	387,71	369,07	681,87	462,98	545,73
2005	487,99	449,16	458,59	890,53	581,72	759,00	560,26	446,82	504,43	319,88	397,80	377,06	684,42	469,14	548,62
Totale	466,04	420,38	432,23	807,24	534,58	720,75	482,53	420,05	451,73	310,85	342,19	334,74	689,99	440,82	554,54

CD - CM

Tav.33 - Importo medio mensile delle pensioni vigenti al 1° / 1 / 2006 per categoria, sesso e periodo di decorrenza

Periodi di decorrenza	Vecchiaia			Anzianità			Invalidità e Inabilità			Superstiti			Complesso		
	Maschi	Femmine	Totale	Maschi	Femmine	Totale	Maschi	Femmine	Totale	Maschi	Femmine	Totale	Maschi	Femmine	Totale
ante 1989	468,23	412,42	420,92	528,89	456,15	499,19	445,49	399,12	411,02	286,08	257,59	263,52	397,48	351,83	361,93
1989-1990	467,20	418,26	431,44	568,19	463,51	537,21	440,54	406,64	423,99	306,47	301,18	302,54	484,64	413,46	437,51
1991-1995	459,55	414,26	426,72	750,92	506,14	672,88	449,39	407,17	429,58	295,19	253,05	261,18	676,42	432,49	555,30
1996	467,40	406,67	422,62	822,13	541,23	745,47	464,13	409,65	436,75	306,97	348,59	338,73	762,81	458,81	633,11
1997	450,10	404,23	415,41	933,30	578,17	835,42	472,67	407,33	440,37	308,97	359,16	346,64	833,34	459,98	659,42
1998	442,17	397,00	408,47	1.095,31	782,86	1.050,10	507,37	417,11	462,15	313,80	364,48	352,03	667,68	404,33	497,49
1999	441,72	397,12	408,34	802,29	534,38	729,98	492,18	430,73	461,75	312,96	373,11	358,17	654,43	417,89	520,64
2000	433,31	396,00	405,03	877,05	559,23	779,64	512,59	420,01	465,30	315,15	373,09	359,13	674,02	419,06	520,20
2001	500,54	441,81	455,31	904,71	586,20	799,72	533,85	432,34	481,17	313,98	377,54	361,31	713,94	456,57	555,83
2002	494,89	442,11	455,21	828,58	550,52	724,42	517,52	432,62	474,05	320,20	389,45	372,42	687,35	461,08	552,79
2003	485,40	445,92	455,98	894,76	572,40	774,56	524,57	445,42	484,54	316,86	388,88	370,47	715,09	467,37	567,84
2004	478,54	445,36	453,44	885,66	581,64	767,33	525,25	440,72	481,59	316,92	387,71	369,07	681,87	462,98	545,73
2005	487,99	449,16	458,59	890,53	581,72	759,00	560,26	446,82	504,43	319,88	397,80	377,06	684,42	469,14	548,62
Totale	466,45	417,94	429,09	804,43	533,41	718,17	450,68	400,21	414,13	292,40	276,56	279,97	605,51	392,29	466,75

Valori economici di bilancio (anni 1990 - 2005)

CD - CM

Tav. 34 - Gettito contributivo e spesa per rate di pensione
(milioni di euro)

Anno	Contributi (1)	Prestazioni (2)			Contributi per 100 euro di prestazioni a carico della Gestione
		A carico della Gestione	A carico della GIAS	Complessive	
1990	523,69	3.491,25	2.524,96	6.016,21	15,0
1991	881,59	3.487,12	2.794,55	6.281,67	25,3
1992	1.112,96	3.869,81	2.854,97	6.724,78	28,8
1993	1.158,41	4.753,99	2.410,30	7.164,29	24,4
1994	1.076,81	4.486,46	3.096,68	7.583,14	24,0
1995	966,81	3.902,86	3.645,67	7.548,53	24,8
1996	934,79	4.482,33	3.890,99	8.373,32	20,9
1997	906,38	4.388,33	4.476,65	8.864,98	20,7
1998	943,57	2.449,56	836,66	3.286,22	38,5
1999	929,62	2.518,24	970,94	3.489,18	36,9
2000	915,16	2.552,33	1.137,24	3.689,57	35,9
2001	947,18	2.583,32	1.342,79	3.926,11	36,7
2002	919,98	2.785,78	1.598,42	4.384,20	33,0
2003	938,12	2.732,72	1.852,06	4.584,78	34,3
2004	934,98	2.994,26	1.890,56	4.884,82	31,2
2005	929,70	2.990,36	2.150,83	5.141,19	31,1

(1) Comprensivi delle quote di partecipazione degli iscritti.

(2) A partire dal 1998 le prestazioni sono al netto dell'onere per pensioni con decorrenza ante 1989 e relative pensioni ai superstiti.

CD - CM

Tav. 35 - Risultato d'esercizio e situazione patrimoniale netta
(milioni di euro)

Anno	Entrate	Uscite	Risultato d'esercizio	Situazione patrimoniale
1990	803,61	4.504,54	-3.700,93	-16.942,37
1991	1.410,44	5.372,70	-3.962,26	-20.904,63
1992	1.372,23	5.307,11	-3.934,88	-24.839,51
1993	1.519,42	6.391,67	-4.872,25	-29.711,76
1994	1.387,20	6.383,41	-4.996,21	-34.707,97
1995	1.264,29	6.389,60	-5.125,31	-39.833,28
1996	1.368,09	6.170,63	-4.802,54	-44.635,82
1997	1.279,26	5.616,47	-4.337,21	-48.973,03
1998	1.313,35	3.276,92	-1.963,57	-19.486,96 (1)
1999	1.121,74	3.193,77	-2.072,03	-21.558,99
2000	1.267,39	4.110,70	-2.843,31	-24.402,30
2001	1.157,33	4.025,65	-2.868,32	-27.270,62
2002	1.184,50	4.203,35	-3.018,85	-30.289,47
2003	1.189,77	3.941,33	-2.751,56	-33.041,03
2004	1.174,13	4.223,31	-3.049,18	-36.090,21
2005	1.187,75	4.244,61	-3.056,86	-39.147,07

(1) Trasferito alla GIAS il deficit di 31.449,64 milioni di euro

ISTITUTO NAZIONALE DELLA PREVIDENZA SOCIALE

SEDE CENTRALE IN ROMA

GESTIONE DEI CONTRIBUTI E DELLE PRESTAZIONI
DEGLI ARTIGIANI

INDICAZIONI DI CARATTERE STATISTICO

(Allegato al Rendiconto per l'anno 2005)

GESTIONE DEI CONTRIBUTI E DELLE PRESTAZIONI DEGLI ARTIGIANI

INDICE DELLE TAVOLE

Assicurati:

- Tav. 1 - Limiti di reddito annuo assoggettabile a contribuzione
- Tav. 2 - Aliquote contributive vigenti
- Tav. 3 - Assicurati al 31 dicembre 2005 per regione e qualifica
- Tav. 4 - Assicurati al 31 dicembre 2005 per classe di età e qualifica
- Tav. 5 - Assicurati al 31 dicembre 2005 per anno di iscrizione e qualifica
- Tav. 6 - Numero iscritti per 100 pensioni vigenti a fine anno

Pensioni:

Serie storiche dei trattamenti pensionistici (anni 1985 - 2005):

- Tav. 7 - Numero e importo delle pensioni vigenti a fine anno e liquidate nel corso dell'anno
- Tav. 8 - Indici sull'evoluzione delle pensioni vigenti a fine anno
- Tav. 9 - Indici sull'evoluzione degli importi medi delle pensioni vigenti a fine anno
- Tav. 10 - Indici sull'evoluzione delle pensioni liquidate negli anni dal 1985 al 2005
- Tav. 11 - Indici sull'evoluzione degli importi medi delle pensioni liquidate negli anni dal 1985 al 2005
- Tav. 12 - Serie storica del trattamento minimo mensile

NOTA: Il numero e l'importo delle pensioni riportati nella tav. 7 e gli indici ad essa connessi delle tavv. 8, 9, 10 e 11 si riferiscono ai valori di competenza per i quali sono state effettuate le opportune operazioni di integrazione e decontabilizzazione ; pertanto questi si discostano dai rispettivi valori indicati nelle tavole successive, in cui le classificazioni statistiche riguardano le pensioni contabilizzate che prescindono dalle predette operazioni.

Distribuzioni delle pensioni vigenti al 1° gennaio 2006:

(I valori si riferiscono alle pensioni contabilizzate)

Tav. 13 - Pensioni vigenti al 1° gennaio 2006 per categoria e sesso

Tav. 14 - Pensioni vigenti al 1° gennaio 2006 per categoria, sesso e classe di età del titolare

Tav. 15 - Pensioni di invalidità ed inabilità vigenti al 1° gennaio 2006 ripartite per tipologia, sesso e classe di età del titolare

Tav. 16 - Pensioni vigenti al 1° gennaio 2006 per classe di importo e periodo di decorrenza

Tav. 17 - Numero delle pensioni vigenti al 1° gennaio 2006 per categoria, sesso e periodo di decorrenza

Tav. 18 - Importo medio delle pensioni vigenti al 1° gennaio 2006 per categoria, sesso e periodo di decorrenza

Valori economici di bilancio (anni 1990 - 2005):

Tav. 19 - Gettito contributivo e spesa per rate di pensione

Tav. 20 - Risultato d'esercizio e situazione patrimoniale netta

Assicurati

ARTIGIANI

Tav.1 - Limiti di reddito annuo assoggettabile a contribuzione

Anni	Minimale	Massimale
1990	7.416,70	38.603,43
1991	7.953,12	41.393,16
1992	9.291,29	44.862,89
1993	9.515,43	46.029,22
1994	9.892,00	47.654,34
1995	10.260,99	49.560,93
1996	10.779,20	52.237,03
1997	11.173,03	54.274,46
1998	11.351,71	55.197,19
1999	11.543,79	56.190,51
2000	11.717,49	57.089,15
2001	12.004,47	58.573,10
2002	12.312,00	60.155,00
2003	12.590,00	61.598,00
2004	12.889,00	63.138,00
2005	13.133,00	64.402,00

ARTIGIANI

Tav. 2 - Aliquote contributive vigenti

Decorrenze	Riferimento normativo	Generale	Coadiuvanti di età < 21
dal 1° luglio 1990	L. 2/8/1990, n. 233	12,00 %	9,00 %
dal 1° aprile 1991	L. 12/7/1991, n. 202	13,00 %	10,00 %
dal 1° luglio 1992	D.L. 11/7/1992 n. 333	14,00 %	11,00 %
dal 1° giugno 1993	D.L. 22/5/1993 n. 155	14,50 %	11,50 %
dal 1° gennaio 1994	D.L. 22/5/1993 n. 155	15,00 %	12,00 %
dal 1° gennaio 1998	L. 27/12/1997, n. 449	15,80 %	12,80 %
dal 1° gennaio 1999	" "	16,00 %	13,00 %
dal 1° gennaio 2000	" "	16,20 %	13,20 %
dal 1° gennaio 2001	" "	16,40 %	13,40 %
dal 1° gennaio 2002	" "	16,60 %	13,60 %
dal 1° gennaio 2003	" "	16,80 %	13,80 %
dal 1° gennaio 2004	" "	17,00 %	14,00 %
dal 1° gennaio 2005	" "	17,20 %	14,20 %

N.B. L'art. 3 della L.n. 438/92 ha introdotto, a partire dal 1° gennaio 1993, un'aliquota aggiuntiva nella misura dell'1% sulla quota di reddito eccedente il limite della prima fascia di retribuzione pensionabile di cui all' art. 21 della L. n. 67/88.

ARTIGIANI

Tav. 3 - Assicurati al 31 dicembre 2005 per regione e qualifica

Maschi

Regione	Titolari	Familiari	Totale
PIEMONTE	132.403	10.938	143.341
VALLE D'AOSTA	4.097	250	4.347
LOMBARDIA	271.911	17.399	289.310
LIGURIA	42.791	2.644	45.435
Nord-Ovest	451.202	31.231	482.433
TRENTINO A. ADIGE	26.617	1.617	28.234
VENETO	153.059	11.681	164.740
FRIULI V. GIULIA	31.467	1.873	33.340
EMILIA ROMAGNA	152.039	10.371	162.410
Nord-Est	363.182	25.542	388.724
TOSCANA	120.282	8.611	128.893
UMBRIA	24.876	1.490	26.366
MARCHE	53.376	3.918	57.294
LAZIO	93.901	3.872	97.773
Centro	292.435	17.891	310.326
ABRUZZO	32.468	1.559	34.027
MOLISE	7.281	472	7.753
CAMPANIA	67.945	2.421	70.366
PUGLIA	74.440	3.154	77.594
BASILICATA	11.529	520	12.049
CALABRIA	34.268	1.071	35.339
SICILIA	80.603	2.603	83.206
SARDEGNA	39.370	1.191	40.561
Sud e Isole	347.904	12.991	360.895
Territorio Nazionale	1.454.723	87.655	1.542.378

ARTIGIANI

segue Tav. 3 - Assicurati al 31 dicembre 2005 per regione e qualifica

Femmine

Regione	Titolari	Familiari	Totale
PIEMONTE	26.342	7.961	34.303
VALLE D'AOSTA	728	200	928
LOMBARDIA	53.208	14.910	68.118
LIGURIA	8.668	2.096	10.764
Nord-Ovest	88.946	25.167	114.113
TRENTINO A. ADIGE	4.427	2.256	6.683
VENETO	29.436	9.652	39.088
FRIULI V. GIULIA	6.789	1.910	8.699
EMILIA ROMAGNA	32.912	8.743	41.655
Nord-Est	73.564	22.561	96.125
TOSCANA	26.523	6.510	33.033
UMBRIA	6.262	1.043	7.305
MARCHE	13.145	3.508	16.653
LAZIO	18.340	2.373	20.713
Centro	64.270	13.434	77.704
ABRUZZO	7.835	1.102	8.937
MOLISE	1.443	250	1.693
CAMPANIA	12.322	1.075	13.397
PUGLIA	12.611	1.497	14.108
BASILICATA	2.074	282	2.356
CALABRIA	6.383	526	6.909
SICILIA	13.864	1.307	15.171
SARDEGNA	8.362	919	9.281
Sud e Isole	64.894	6.958	71.852
Territorio Nazionale	291.674	68.120	359.794

ARTIGIANI

segue Tav. 3 - Assicurati al 31 dicembre 2005 per regione e qualifica

Complesso

Regione	Titolari	Familiari	Totale
PIEMONTE	158.745	18.899	177.644
VALLE D'AOSTA	4.825	450	5.275
LOMBARDIA	325.119	32.309	357.428
LIGURIA	51.459	4.740	56.199
Nord-Ovest	540.148	56.398	596.546
TRENTINO A. ADIGE	31.044	3.873	34.917
VENETO	182.495	21.333	203.828
FRIULI V. GIULIA	38.256	3.783	42.039
EMILIA ROMAGNA	184.951	19.114	204.065
Nord-Est	436.746	48.103	484.849
TOSCANA	146.805	15.121	161.926
UMBRIA	31.138	2.533	33.671
MARCHE	66.521	7.426	73.947
LAZIO	112.241	6.245	118.486
Centro	356.705	31.325	388.030
ABRUZZO	40.303	2.661	42.964
MOLISE	8.724	722	9.446
CAMPANIA	80.267	3.496	83.763
PUGLIA	87.051	4.651	91.702
BASILICATA	13.603	802	14.405
CALABRIA	40.651	1.597	42.248
SICILIA	94.467	3.910	98.377
SARDEGNA	47.732	2.110	49.842
Sud e Isole	412.798	19.949	432.747
Territorio Nazionale	1.746.397	155.775	1.902.172

ARTIGIANI

Assicurati al 31 dicembre 2005

Distribuzione territoriale

Maschi

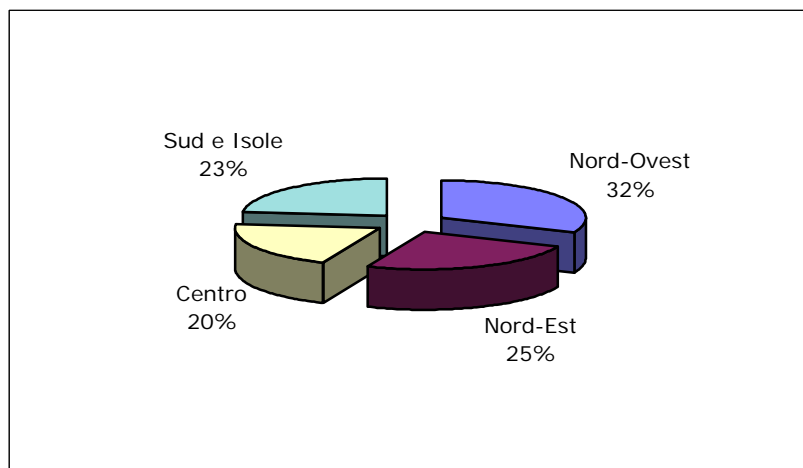

Femmine

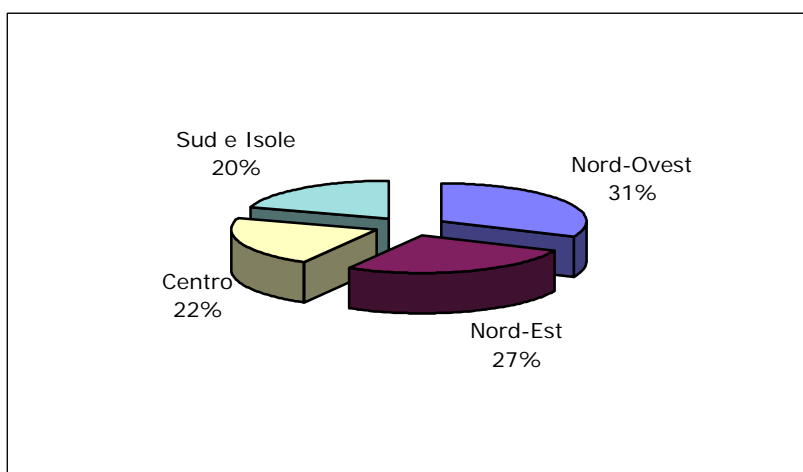

Complesso

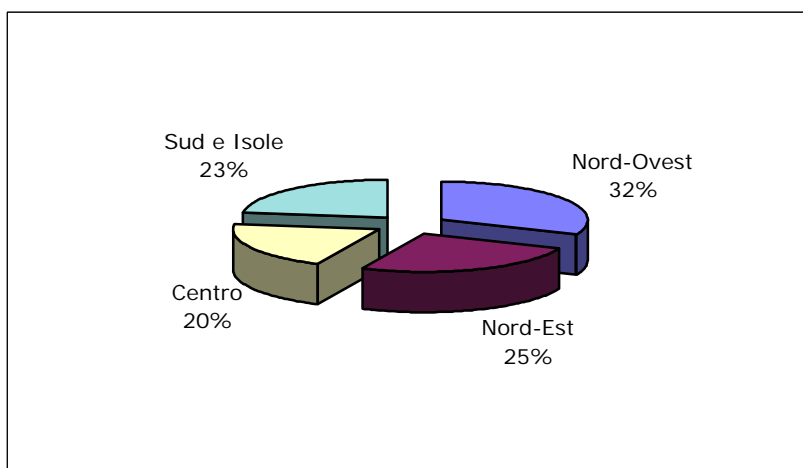

ARTIGIANI

Tav. 4 - Assicurati al 31 dicembre 2005 per classi di età e qualifica

Maschi

Classi di età (*)	Titolari	Familiari	Totale
fino a 19	956	1.870	2.826
20 - 24	25.145	10.395	35.540
25 - 29	92.480	17.178	109.658
fino a 29	118.581	29.443	148.024
30 - 34	180.415	17.638	198.053
35 - 39	235.181	11.711	246.892
40 - 44	237.508	7.560	245.068
45 - 49	197.394	5.015	202.409
50 - 54	168.273	4.459	172.732
55 - 59	157.100	4.832	161.932
60 - 64	84.995	3.629	88.624
da 30 a 64	1.260.866	54.844	1.315.710
65 - 69	48.405	2.275	50.680
70 - 74	18.310	780	19.090
75 - 79	6.069	199	6.268
80 e oltre	2.213	79	2.292
oltre 65	74.997	3.333	78.330
Senza indicazione	279	35	314
Totale	1.454.723	87.655	1.542.378

(*) età in anni compiuti

ARTIGIANI

segue Tav. 4 - Assicurati al 31 dicembre 2005 per classi di età e qualifica

Femmine

Classi di età (*)	Titolari	Familiari	Totale
fino a 19	233	208	441
20 - 24	6.270	1.861	8.131
25 - 29	21.087	4.510	25.597
fino a 29	27.590	6.579	34.169
30 - 34	39.235	8.420	47.655
35 - 39	47.851	10.604	58.455
40 - 44	48.087	11.123	59.210
45 - 49	38.567	9.801	48.368
50 - 54	33.259	9.044	42.303
55 - 59	32.663	7.890	40.553
60 - 64	13.939	2.874	16.813
da 30 a 64	253.601	59.756	313.357
65 - 69	6.539	1.269	7.808
70 - 74	2.412	340	2.752
75 - 79	962	102	1.064
80 e oltre	498	61	559
oltre 65	10.411	1.772	12.183
Senza indicazione	72	13	85
Totale	291.674	68.120	359.794

(*) età in anni compiuti

ARTIGIANI

segue Tav. 4 - Assicurati al 31 dicembre 2005 per classi di età e qualifica

Complesso

Classi di età (*)	Titolari	Familiari	Totale
fino a 19	1.189	2.078	3.267
20 - 24	31.415	12.256	43.671
25 - 29	113.567	21.688	135.255
fino a 29	146.171	36.022	182.193
30 - 34	219.650	26.058	245.708
35 - 39	283.032	22.315	305.347
40 - 44	285.595	18.683	304.278
45 - 49	235.961	14.816	250.777
50 - 54	201.532	13.503	215.035
55 - 59	189.763	12.722	202.485
60 - 64	98.934	6.503	105.437
da 30 a 64	1.514.467	114.600	1.629.067
65 - 69	54.944	3.544	58.488
70 - 74	20.722	1.120	21.842
75 - 79	7.031	301	7.332
80 e oltre	2.711	140	2.851
oltre 65	85.408	5.105	90.513
Senza indicazione	351	48	399
Totale	1.746.397	155.775	1.902.172

(*) età in anni compiuti

ARTIGIANI

Assicurati al 31 dicembre 2005

Distribuzione per qualifica

Maschi

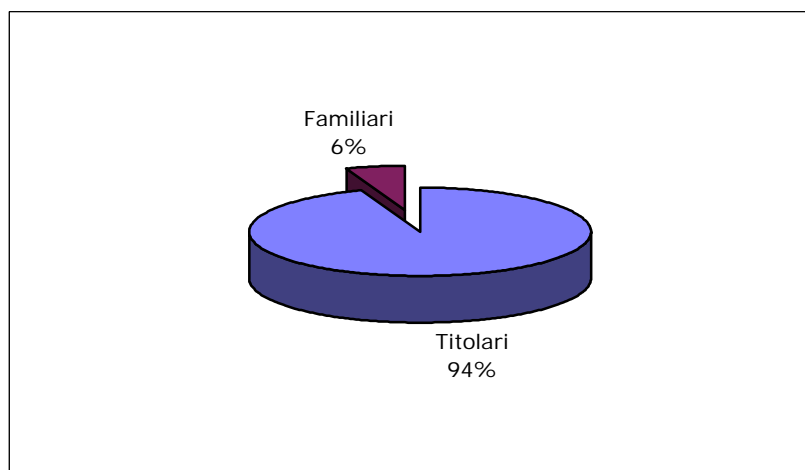

Femmine

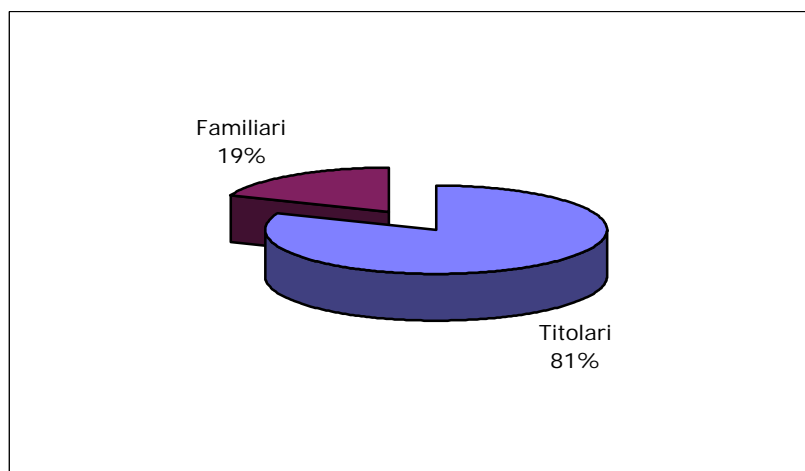

Complesso

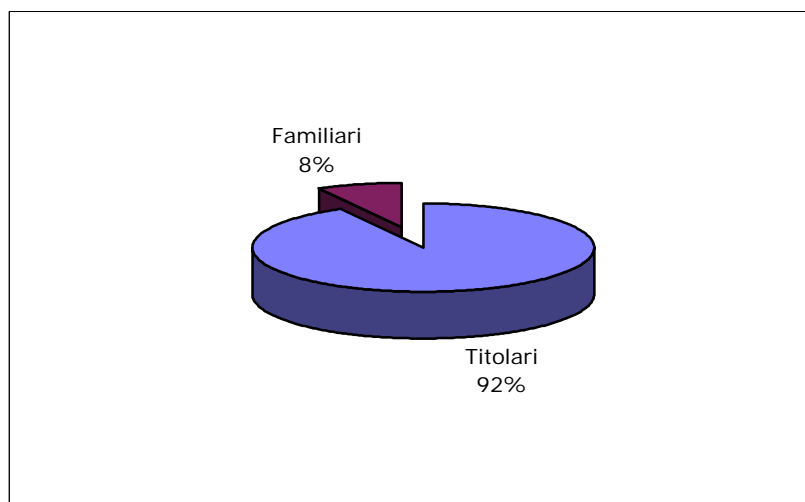

ARTIGIANI

Assicurati al 31 dicembre 2005

Maschi e femmine

Distribuzione per classi di età

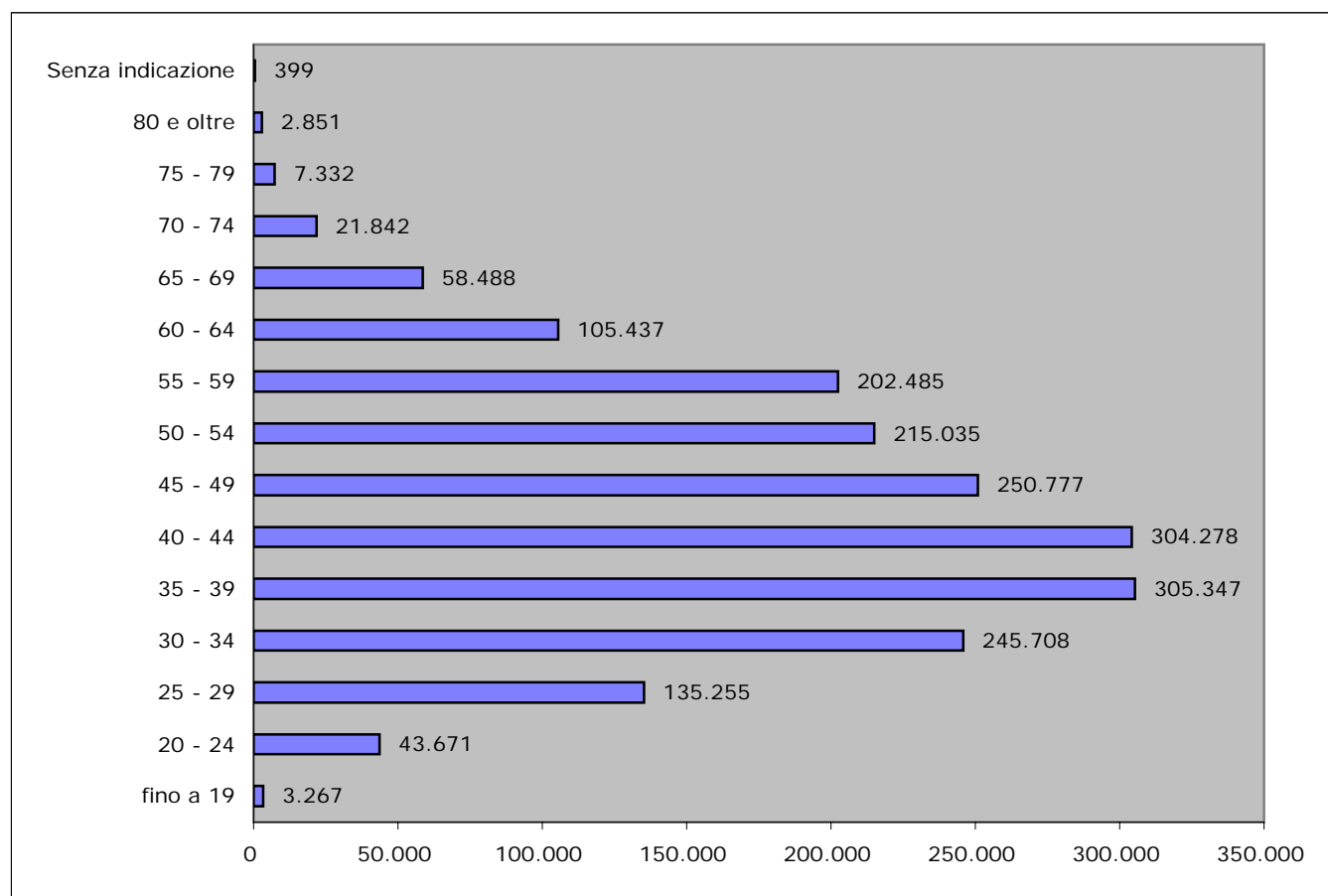

ARTIGIANI

Tav. 5 - Assicurati al 31 dicembre 2005 per anno di iscrizione e qualifica

Maschi

Anno di iscrizione	Titolari	Familiari	Totale
1983 e precedenti	295.341	2.824	298.165
1984	24.150	423	24.573
1985	32.144	546	32.690
1986	30.087	627	30.714
1987	31.264	786	32.050
1988	31.788	1.055	32.843
1989	32.635	1.315	33.950
1990	33.736	1.563	35.299
1991	35.598	1.850	37.448
1992	40.465	1.982	42.447
1993	40.685	2.106	42.791
1994	40.282	2.586	42.868
1995	47.831	3.308	51.139
1996	49.416	3.720	53.136
1997	59.905	4.675	64.580
1998	61.286	5.172	66.458
1999	64.992	5.522	70.514
2000	71.802	6.309	78.111
2001	78.492	6.353	84.845
2002	82.983	7.383	90.366
2003	85.117	8.368	93.485
2004 e 2005	184.445	19.147	203.592
Senza indicazione	279	35	314
Totale	1.454.723	87.655	1.542.378

ARTIGIANI

segue Tav. 5 - Assicurati al 31 dicembre 2005 per anno di iscrizione e qualifica

Femmine

Anno di iscrizione	Titolari	Familiari	Totale
1983 e precedenti	43.500	6.632	50.132
1984	5.135	745	5.880
1985	7.602	1.358	8.960
1986	6.823	1.087	7.910
1987	6.921	1.186	8.107
1988	6.933	1.457	8.390
1989	7.258	1.700	8.958
1990	7.433	2.051	9.484
1991	7.639	2.313	9.952
1992	9.287	1.858	11.145
1993	8.760	1.685	10.445
1994	8.155	1.838	9.993
1995	9.584	2.310	11.894
1996	10.050	2.713	12.763
1997	12.432	3.072	15.504
1998	12.880	3.266	16.146
1999	13.396	3.852	17.248
2000	14.971	4.211	19.182
2001	17.337	4.410	21.747
2002	17.878	4.882	22.760
2003	18.586	5.204	23.790
2004 e 2005	39.042	10.277	49.319
Senza indicazione	72	13	85
Totale	291.674	68.120	359.794

ARTIGIANI

segue Tav. 5 - Assicurati al 31 dicembre 2005 per anno di iscrizione e qualifica

Complesso

Anno di iscrizione	Titolari	Familiari	Totale
1983 e precedenti	338.841	9.456	348.297
1984	29.285	1.168	30.453
1985	39.746	1.904	41.650
1986	36.910	1.714	38.624
1987	38.185	1.972	40.157
1988	38.721	2.512	41.233
1989	39.893	3.015	42.908
1990	41.169	3.614	44.783
1991	43.237	4.163	47.400
1992	49.752	3.840	53.592
1993	49.445	3.791	53.236
1994	48.437	4.424	52.861
1995	57.415	5.618	63.033
1996	59.466	6.433	65.899
1997	72.337	7.747	80.084
1998	74.166	8.438	82.604
1999	78.388	9.374	87.762
2000	86.773	10.520	97.293
2001	95.829	10.763	106.592
2002	100.861	12.265	113.126
2003	103.703	13.572	117.275
2004 e 2005	223.487	29.424	252.911
Senza indicazione	351	48	399
Totale	1.746.397	155.775	1.902.172

ARTIGIANI

Assicurati al 31 dicembre 2005

Maschi e Femmine

Distribuzione per anno di iscrizione

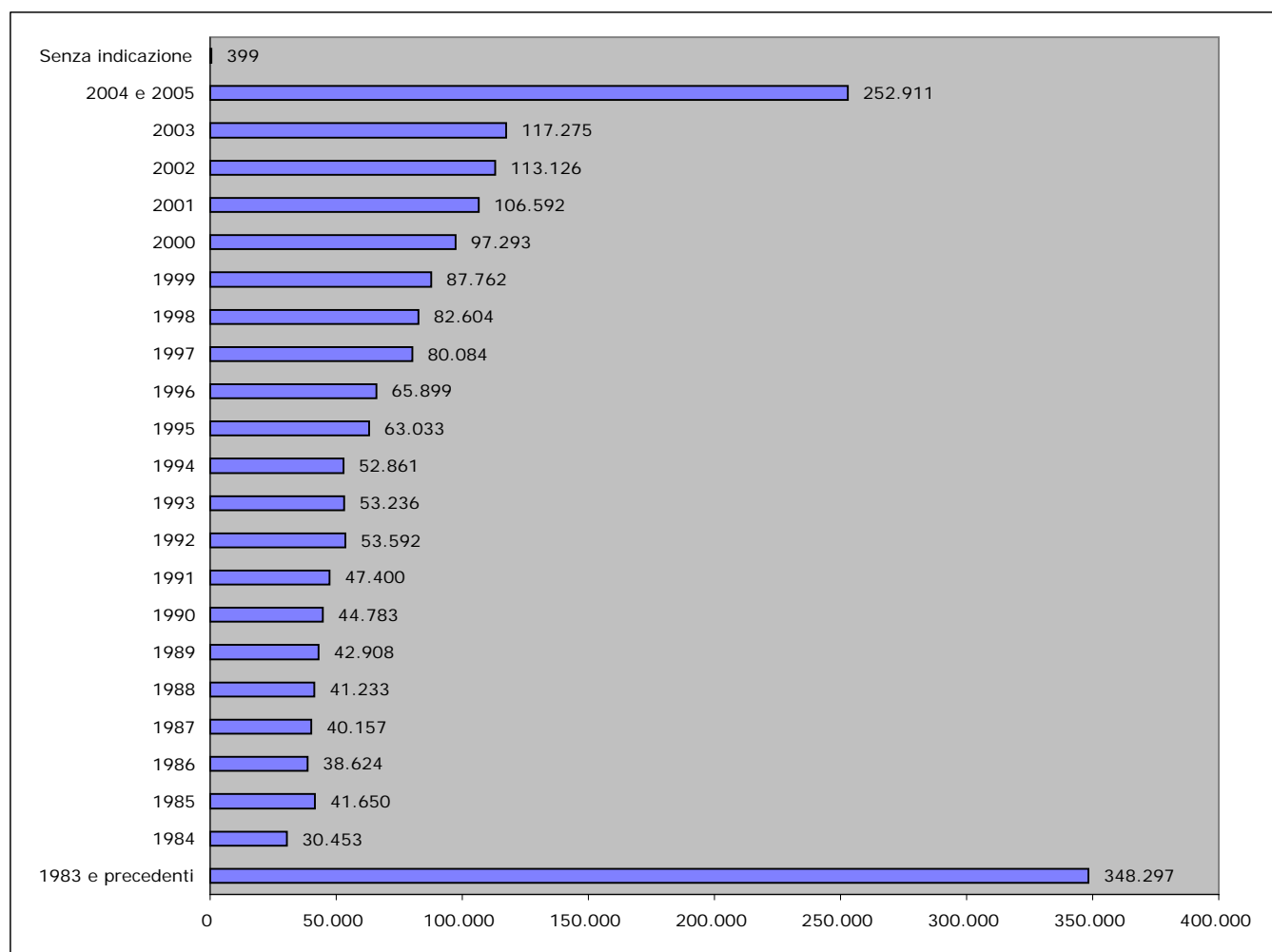

ARTIGIANI

Tav. 6 - Numero iscritti per 100 pensioni vigenti a fine anno

Anno	Numero iscritti	Numero pensioni vigenti	Iscritti per 100 pensioni
1980	1.818.000	560.572	324
1981	1.834.000	587.478	312
1982	1.844.000	603.666	305
1983	1.844.000	614.514	300
1984	1.844.000	614.505	300
1985	1.831.000	626.517	292
1986	1.838.000	641.732	286
1987	1.855.000	660.492	281
1988	1.862.000	677.669	275
1989	1.867.000	696.157	268
1990	1.856.000	717.438	259
1991	1.859.000	743.724	250
1992	1.848.000	787.432	235
1993	1.798.000	815.966	220
1994	1.813.000	880.583	206
1995	1.807.000	915.156	197
1996	1.809.000	1.005.665	180
1997	1.791.000	1.075.590	167
1998	1.803.000	1.090.525	165
1999	1.817.200	1.122.640	162
2000	1.833.400	1.161.691	158
2001	1.839.900	1.207.169	152
2002	1.848.200	1.251.240	148
2003	1.862.400	1.302.016	143
2004	1.892.500	1.353.892	140
2005	1.902.200	1.407.114	135

ARTIGIANI

Iscritti e pensioni vigenti a fine anno

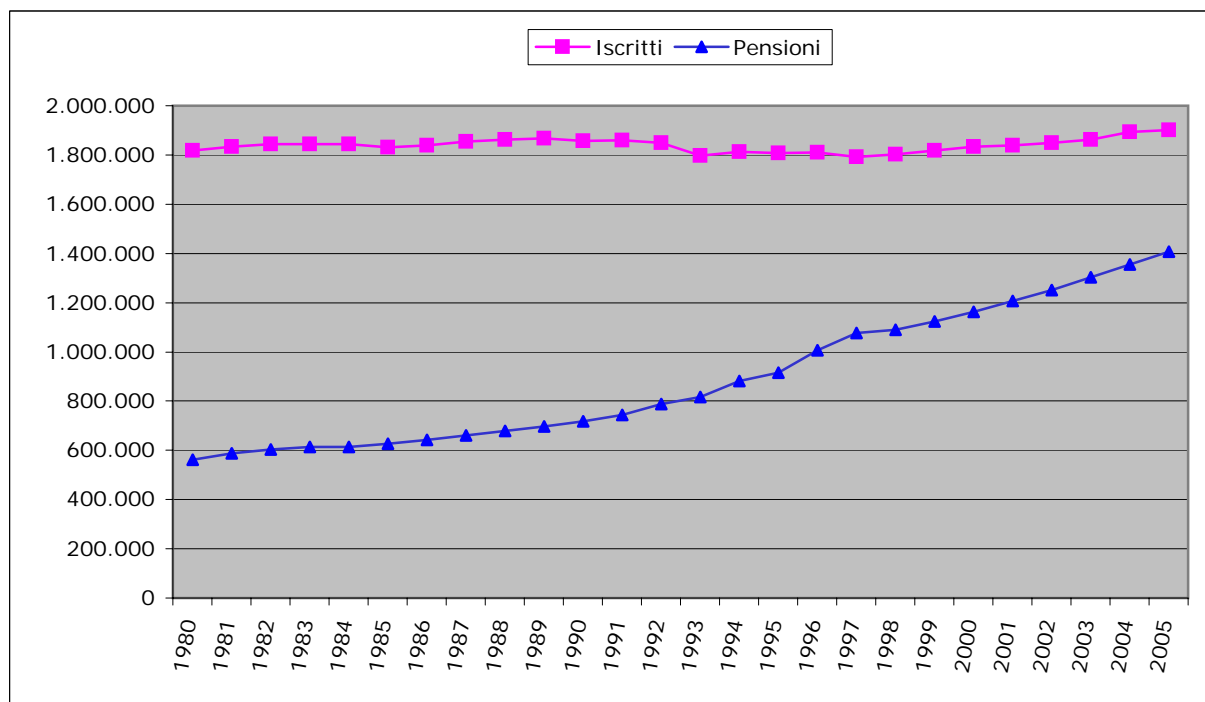

Numero iscritti per 100 pensioni

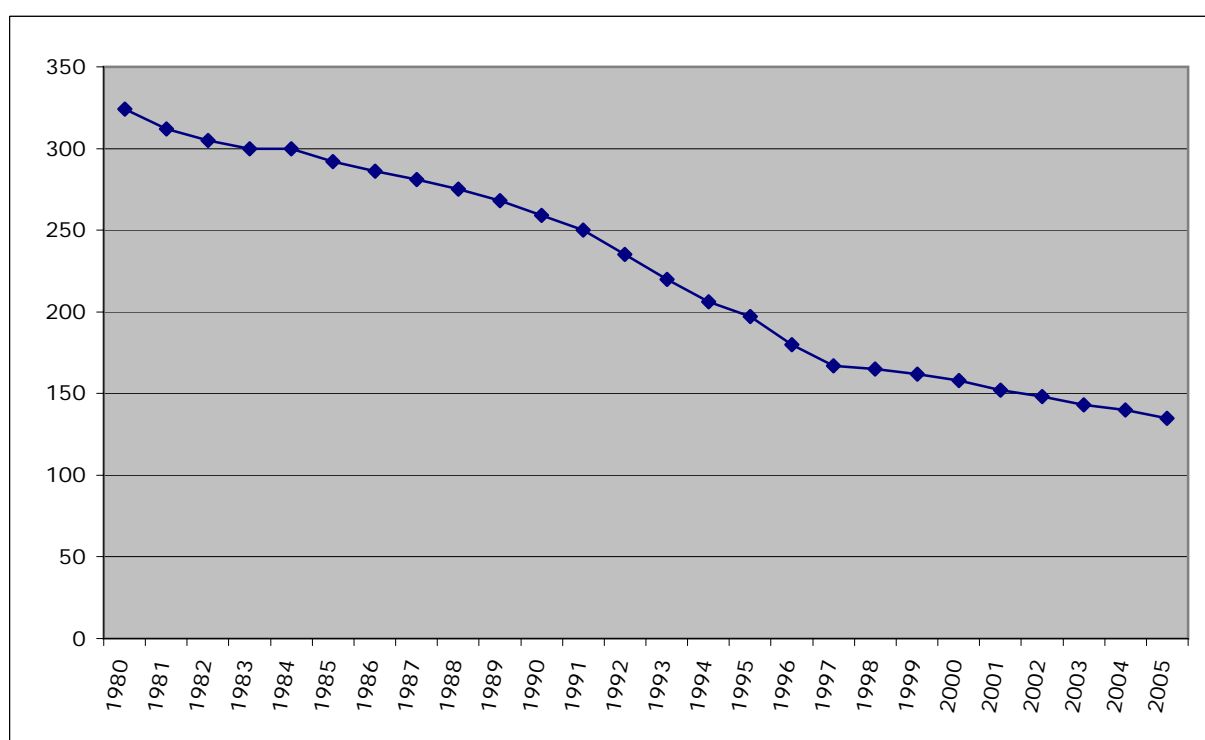

Serie storiche dei trattamenti pensionistici (anni 1985 - 2005)

ARTIGIANI

Tav. 7 - Numero e importo medio delle pensioni vigenti a fine anno
e liquidate nel corso dell'anno

VECCHIAIA E ANZIANITA'

Anni	VIGENTI			LIQUIDATE		
	Numero pensioni	Importo annuo in pagamento		Numero pensioni	Importo annuo in pagamento	
		Totale	Medio		Totale	Medio
1985	137.651	282.490.135	2.052	14.531	28.219.929	1.942
1986	146.195	331.130.213	2.265	16.732	37.110.070	2.218
1987	157.451	375.290.757	2.384	19.518	45.180.071	2.315
1988	172.295	479.669.280	2.784	22.661	60.709.952	2.679
1989	189.763	584.449.166	3.080	28.206	79.410.044	2.815
1990	210.299	711.229.115	3.382	31.585	92.949.917	2.943
1991	238.040	959.751.096	4.032	34.421	123.429.920	3.586
1992	280.319	1.252.249.446	4.467	49.698	278.580.151	5.605
1993	310.017	1.506.611.316	4.860	42.094	231.170.145	5.492
1994	380.703	2.110.541.291	5.544	79.663	546.379.838	6.859
1995	418.983	2.422.161.672	5.781	44.603	293.089.881	6.571
1996	511.786	3.339.531.597	6.525	96.241	751.019.531	7.804
1997	581.661	4.005.550.310	6.886	76.166	552.819.683	7.258
1998	604.147	4.291.552.173	7.103	35.271	229.989.846	6.521
1999	640.315	4.705.790.192	7.349	45.862	324.950.156	7.085
2000	678.970	5.239.740.494	7.717	50.772	404.800.079	7.973
2001	726.005	5.899.338.732	8.126	57.167	493.937.594	8.640
2002	772.487	6.685.928.511	8.655	61.142	575.196.245	9.408
2003	827.859	7.489.642.004	9.047	71.067	704.662.497	9.915
2004	881.380	8.315.262.182	9.434	68.099	690.718.294	10.143
2005	936.798	9.184.082.372	9.804	76.478	798.996.515	10.447

ARTIGIANI

segue Tav. 7 - Numero e importo medio delle pensioni vigenti a fine anno
e liquidate nel corso dell'anno

INVALIDITA'

Anni	VIGENTI			LIQUIDATE		
	Numero pensioni	Importo annuo in pagamento		Numero pensioni	Importo annuo in pagamento	
		Totale	Medio		Totale	Medio
1985	335.772	687.849.088	2.049	9.244	17.030.036	1.842
1986	331.528	741.959.664	2.238	10.202	19.209.958	1.883
1987	331.231	776.839.377	2.345	12.420	23.550.059	1.896
1988	327.532	940.639.151	2.872	11.829	27.260.049	2.305
1989	322.511	1.017.928.569	3.156	11.800	27.470.046	2.328
1990	318.080	1.079.089.581	3.393	10.584	25.580.046	2.417
1991	310.929	1.148.220.376	3.693	10.273	28.439.979	2.768
1992	305.299	1.151.771.007	3.773	10.772	42.950.011	3.987
1993	295.969	1.159.349.049	3.917	10.631	46.730.049	4.396
1994	284.581	1.166.850.399	4.100	9.353	46.850.019	5.009
1995	273.341	1.134.529.155	4.151	7.677	41.070.031	5.350
1996	262.235	1.158.360.176	4.417	6.693	37.949.979	5.670
1997	250.602	1.148.070.413	4.581	6.333	35.859.979	5.662
1998	236.669	1.113.511.078	4.705	6.137	37.999.997	6.192
1999	225.541	1.095.989.425	4.859	5.716	36.919.987	6.459
2000	218.043	1.078.889.847	4.948	6.402	44.960.030	7.023
2001	208.588	1.083.838.776	5.196	6.117	44.070.590	7.205
2002	198.677	1.076.151.737	5.417	6.549	49.178.020	7.509
2003	187.283	1.068.907.904	5.707	6.659	51.220.172	7.692
2004	177.661	1.043.975.388	5.876	6.548	52.063.871	7.951
2005	167.263	1.013.719.456	6.061	7.723	61.642.890	7.982

ARTIGIANI

segue Tav. 7 - Numero e importo medio delle pensioni vigenti a fine anno
e liquidate nel corso dell'anno

SUPERSTITI

Anni	VIGENTI			LIQUIDATE		
	Numero pensioni	Importo annuo in pagamento		Numero pensioni	Importo annuo in pagamento	
		Totale	Medio		Totale	Medio
1985	153.094	194.669.738	1.272	11.991	15.319.941	1.278
1986	164.009	230.340.800	1.404	11.751	17.799.945	1.515
1987	171.810	258.759.605	1.506	12.784	20.479.968	1.602
1988	177.842	315.219.610	1.772	13.261	24.619.975	1.857
1989	183.883	365.809.485	1.989	14.253	29.019.963	2.036
1990	189.059	418.470.753	2.213	13.211	29.470.042	2.231
1991	194.755	483.379.962	2.482	12.861	31.029.992	2.413
1992	201.814	510.540.985	2.530	14.411	40.239.979	2.792
1993	209.980	556.060.637	2.648	14.935	44.119.932	2.954
1994	215.299	605.330.362	2.812	15.489	48.799.953	3.151
1995	222.832	637.399.794	2.860	14.538	51.270.002	3.527
1996	231.644	796.570.438	3.439	15.679	60.699.994	3.871
1997	243.327	873.159.473	3.588	16.560	65.970.072	3.984
1998	249.709	928.160.862	3.717	15.845	65.510.043	4.134
1999	256.784	987.591.264	3.846	15.648	66.959.983	4.279
2000	264.678	1.039.390.506	3.927	17.319	76.600.032	4.423
2001	272.576	1.135.611.058	4.166	16.284	76.312.821	4.686
2002	280.076	1.226.582.191	4.379	18.026	97.893.316	5.431
2003	286.874	1.326.724.768	4.625	18.373	92.928.231	5.058
2004	294.851	1.412.799.942	4.792	18.037	95.043.860	5.269
2005	303.053	1.508.098.936	4.976	20.097	108.769.118	5.412

ARTIGIANI

segue Tav. 7 - Numero e importo medio delle pensioni vigenti a fine anno
e liquidate nel corso dell'anno

COMPLESSO

Anni	VIGENTI			LIQUIDATE		
	Numero pensioni	Importo annuo in pagamento		Numero pensioni	Importo annuo in pagamento	
		Totale	Medio		Totale	Medio
1985	626.517	1.165.008.961	1.860	35.766	60.569.906	1.694
1986	641.732	1.303.430.677	2.031	38.685	74.119.973	1.916
1987	660.492	1.410.889.738	2.136	44.722	89.210.098	1.995
1988	677.669	1.735.528.041	2.561	47.751	112.589.976	2.358
1989	696.157	1.968.187.220	2.827	54.259	135.900.053	2.505
1990	717.438	2.208.789.449	3.079	55.380	148.000.005	2.672
1991	743.724	2.591.351.434	3.484	57.555	182.899.890	3.178
1992	787.432	2.914.561.438	3.701	74.881	361.770.141	4.831
1993	815.966	3.222.021.002	3.949	67.660	322.020.126	4.759
1994	880.583	3.882.722.053	4.409	104.505	642.029.810	6.144
1995	915.156	4.194.090.621	4.583	66.818	385.429.914	5.768
1996	1.005.665	5.294.462.210	5.265	118.613	849.669.504	7.163
1997	1.075.590	6.026.780.196	5.603	99.059	654.649.734	6.609
1998	1.090.525	6.333.224.113	5.808	57.253	333.499.887	5.825
1999	1.122.640	6.789.370.880	6.048	67.226	428.830.126	6.379
2000	1.161.691	7.358.020.847	6.334	74.493	526.360.140	7.066
2001	1.207.169	8.118.788.566	6.725	79.568	614.321.005	7.721
2002	1.251.240	8.988.662.439	7.184	85.717	722.267.581	8.426
2003	1.302.016	9.885.274.676	7.592	96.099	848.810.900	8.833
2004	1.353.892	10.772.037.512	7.956	92.684	837.826.025	9.040
2005	1.407.114	11.705.900.764	8.319	104.298	969.408.523	9.295

ARTIGIANI

Tav. 8 - Indici sull'evoluzione del numero delle pensioni vigenti a fine anno

Anni	Incrementi annui percentuali				% Pensioni per categoria				Pensioni di invalidità per 100 pensioni di vecchiaia
	Vecchiaia e Anzianità	Invalidità e Inabilità	Superstiti	Complesso	Vecchiaia e Anzianità	Invalidità e Inabilità	Superstiti	Complesso	
1986	6,21	- 1,26	7,13	2,43	22,78	51,66	25,56	100,00	227
1987	7,70	- 0,09	4,76	2,92	23,84	50,15	26,01	100,00	210
1988	9,43	- 1,12	3,51	2,60	25,42	48,33	26,25	100,00	190
1989	10,14	- 1,53	3,40	2,73	27,26	46,33	26,41	100,00	170
1990	10,82	- 1,37	2,81	3,06	29,31	44,34	26,35	100,00	151
1991	13,19	- 2,25	3,01	3,66	32,01	41,81	26,18	100,00	131
1992	17,76	- 1,81	3,62	5,88	35,60	38,77	25,63	100,00	109
1993	10,59	- 3,06	4,05	3,62	37,99	36,27	25,74	100,00	95
1994	22,80	- 3,85	2,53	7,92	43,23	32,32	24,45	100,00	75
1995	10,06	- 3,95	3,50	3,93	45,78	29,87	24,35	100,00	65
1996	22,15	- 4,06	3,95	9,89	50,89	26,08	23,03	100,00	51
1997	13,65	- 4,44	5,04	6,95	54,08	23,30	22,62	100,00	43
1998	3,87	- 5,56	2,62	1,39	55,40	21,70	22,90	100,00	39
1999	5,99	- 4,70	2,83	2,94	57,04	20,09	22,87	100,00	35
2000	6,04	- 3,32	3,07	3,48	58,45	18,77	22,78	100,00	32
2001	6,93	- 4,34	2,98	3,91	60,14	17,28	22,58	100,00	29
2002	6,40	- 4,75	2,75	3,65	61,74	15,88	22,38	100,00	26
2003	7,17	- 5,73	2,43	4,06	63,58	14,38	22,04	100,00	23
2004	6,46	- 5,14	2,78	3,98	65,10	13,12	21,78	100,00	20
2005	6,29	- 5,85	2,78	3,93	66,58	11,89	21,53	100,00	18

ARTIGIANI

Tav. 9 - Indici sull'evoluzione degli importi medi delle pensioni vigenti a fine anno

Anni	% Importi medi per categoria sull'importo medio totale			% Importi medi per categoria sui minimi				Incrementi annui percentuali			
	Vecchiaia e Anzianità	Invalidità e Inabilità	Superstiti	Vecchiaia e Anzianità	Invalidità e Inabilità	Superstiti	Complesso	Vecchiaia e Anzianità	Invalidità e Inabilità	Superstiti	Complesso
1986	111,52	110,19	69,15	108,89	107,60	67,52	97,64	10,37	9,25	10,45	9,19
1987	111,59	109,80	70,51	102,25	100,61	64,61	91,63	5,23	4,79	7,24	5,17
1988	108,71	112,14	69,21	113,45	117,04	72,23	104,37	16,80	22,45	17,69	19,90
1989	108,95	111,65	70,37	104,16	106,74	67,28	95,61	10,63	9,90	12,24	10,39
1990	109,84	110,18	71,89	103,97	104,29	68,05	94,66	9,81	7,49	11,26	8,91
1991	115,73	106,00	71,24	115,58	105,86	71,15	99,88	19,22	8,85	12,13	13,15
1992	120,70	101,93	68,35	118,64	100,19	67,18	98,29	10,80	2,16	1,92	6,23
1993	123,06	99,19	67,06	125,29	100,98	68,27	101,81	8,79	3,83	4,68	6,70
1994	125,74	93,00	63,77	138,04	102,10	70,01	109,79	14,08	4,67	6,17	11,65
1995	126,14	90,57	62,41	137,45	98,69	68,01	108,97	4,28	1,23	1,74	3,95
1996	123,94	83,90	65,31	155,15	105,03	81,76	125,18	12,87	6,42	20,22	14,88
1997	122,91	81,76	64,04	155,33	103,34	80,94	126,39	5,53	3,71	4,35	6,42
1998	122,31	81,01	64,00	154,22	102,14	80,70	126,09	3,15	2,70	3,58	3,66
1999	121,51	80,35	63,59	156,89	103,74	82,10	129,11	3,46	3,28	3,47	4,13
2000	121,84	78,12	62,00	161,84	103,76	82,35	132,83	5,01	1,82	2,11	4,73
2001	120,83	77,26	61,95	167,72	107,25	85,99	138,81	5,30	5,01	6,09	6,17
2002	120,48	75,40	60,95	174,12	108,98	88,10	144,53	6,51	4,25	5,11	6,83
2003	119,16	75,17	60,92	177,22	111,79	90,60	148,72	4,53	5,35	5,62	5,68
2004	118,58	73,86	60,23	180,47	112,40	91,67	152,19	4,28	2,96	3,61	4,79
2005	117,85	72,86	59,81	182,97	113,11	92,86	155,25	3,92	3,15	3,84	4,56

ARTIGIANI

Tav. 10 - Indici sull'evoluzione del numero delle pensioni liquidate negli anni dal 1985 al 2005

Anni	Incrementi annui percentuali				% Pensioni per categoria				Pensioni di invalidità per 100 pensioni di vecchiaia
	Vecchiaia e Anzianità	Invaldità e Inabilità	Superstiti	Complesso	Vecchiaia e Anzianità	Invaldità e Inabilità	Superstiti	Complesso	
1986	15,15	10,36	- 2,00	8,16	43,25	26,37	30,38	100,00	61
1987	16,65	21,74	8,79	15,61	43,64	27,77	28,59	100,00	64
1988	16,10	- 4,76	3,73	6,77	47,46	24,77	27,77	100,00	52
1989	24,47	- 0,25	7,48	13,63	51,98	21,75	26,27	100,00	42
1990	11,98	- 10,31	- 7,31	2,07	57,03	19,11	23,86	100,00	34
1991	8,98	- 2,94	- 2,65	3,93	59,81	17,85	22,34	100,00	30
1992	44,38	4,86	12,05	30,10	66,37	14,39	19,24	100,00	22
1993	- 15,30	- 1,31	3,64	- 9,64	62,21	15,71	22,08	100,00	25
1994	89,25	- 12,02	3,71	54,46	76,23	8,95	14,82	100,00	12
1995	- 44,01	- 17,92	- 6,14	- 36,06	66,75	11,49	21,76	100,00	17
1996	115,77	- 12,82	7,85	77,52	81,14	5,64	13,22	100,00	7
1997	- 20,86	- 5,38	5,62	- 16,49	76,89	6,39	16,72	100,00	8
1998	- 53,69	- 3,09	- 4,32	- 42,20	61,61	10,72	27,67	100,00	17
1999	30,03	- 6,86	- 1,24	17,42	68,22	8,50	23,28	100,00	12
2000	10,71	12,00	10,68	10,81	68,16	8,59	23,25	100,00	13
2001	12,60	- 4,45	- 5,98	6,81	71,85	7,69	20,46	100,00	11
2002	6,95	7,06	10,70	7,73	71,33	7,64	21,03	100,00	11
2003	16,23	1,68	1,92	12,11	73,95	6,93	19,12	100,00	9
2004	- 4,18	- 1,67	- 1,83	- 3,55	73,47	7,06	19,47	100,00	10
2005	12,30	17,94	11,42	12,53	73,33	7,40	19,27	100,00	10

ARTIGIANI

Tav. 11 - Indici sull'evoluzione degli importi medi delle pensioni liquidate negli anni dal 1985 al 2005

Anni	% Importi medi per categoria sull'importo medio totale			% Importi medi per categoria sui minimi				Incrementi annui percentuali			
	Vecchiaia e Anzianità	Invalidità e Inabilità	Superstiti	Vecchiaia e Anzianità	Invalidità e Inabilità	Superstiti	Complesso	Vecchiaia e Anzianità	Invalidità e Inabilità	Superstiti	Complesso
1986	115,76	98,28	79,06	106,63	90,53	72,83	92,12	14,20	2,21	18,56	13,11
1987	116,03	95,04	80,30	99,30	81,34	68,72	85,58	4,37	0,70	5,76	4,12
1988	113,62	97,73	78,73	109,18	93,91	75,66	96,09	15,74	21,54	15,89	18,20
1989	112,39	92,93	81,28	95,21	78,73	68,86	84,72	5,09	1,02	9,67	6,23
1990	110,14	90,45	83,49	90,47	74,30	68,58	82,14	4,53	3,82	9,56	6,67
1991	112,83	87,11	75,92	102,80	79,36	69,17	91,10	21,85	14,55	8,16	18,94
1992	116,03	82,53	57,80	148,87	105,89	74,16	128,30	56,32	44,02	15,73	52,01
1993	115,40	92,36	62,07	141,58	113,32	76,16	122,69	- 2,03	10,24	5,80	- 1,49
1994	111,63	81,53	51,28	170,78	124,73	78,45	152,99	24,89	13,96	6,65	29,10
1995	113,92	92,75	61,14	156,24	127,20	83,85	137,14	- 4,19	6,80	11,93	- 6,12
1996	108,94	79,16	54,05	185,54	134,81	92,05	170,31	18,76	5,99	9,78	24,19
1997	109,82	85,68	60,28	163,72	127,73	89,86	149,08	- 6,99	- 0,14	2,90	- 7,73
1998	111,94	106,30	70,98	141,56	134,43	89,76	126,46	- 10,16	9,35	3,78	- 11,86
1999	111,07	101,26	67,08	151,26	137,89	91,35	136,18	8,66	4,31	3,50	9,51
2000	112,83	99,39	62,59	167,20	147,27	92,75	148,18	12,53	8,73	3,36	10,77
2001	111,90	93,32	60,69	178,33	148,71	96,72	159,37	8,37	2,59	5,95	9,27
2002	111,65	89,12	64,46	189,27	151,07	109,26	169,51	8,89	4,22	15,90	9,13
2003	112,25	87,08	57,26	194,22	150,68	99,08	173,03	5,39	2,44	- 6,87	4,83
2004	112,20	87,95	58,29	194,03	152,10	100,79	172,93	2,30	3,37	4,17	2,34
2005	112,39	85,87	58,22	194,97	148,96	101,00	173,47	3,00	0,39	2,71	2,82

ARTIGIANI

Tav. 12- Serie storica del trattamento minimo mensile

Anni	Minimi al 31 dicembre	
	invalidità con età > età di vecchiaia	altre pensioni
1980	70,60	78,45
1981	87,00	97,38
1982	100,40	112,33
1983	118,79	132,91
1984	132,01	147,71
1985	143,01	160,00
1986	150,52	179,31
1987	158,47	188,76
1988	(1)	227,45
1989		250,22
1990		268,33
1991		289,65
1992		298,38
1993		308,92
1994		323,53
1995		323,53
1996		341,02
1997		354,32
1998		360,33
1999		366,81
2000		372,68
2001		382,36
2002		392,69
2003		402,12
2004		412,18
2005		420,43

(1) Dall' 1.11.1988 le pensioni delle Gestioni speciali dei lavoratori autonomi sono equiparate a quelle del Fondo pensioni lavoratori dipendenti (art. 7 L. 140/1985).

Distribuzioni delle pensioni vigenti al 1° gennaio 2006
(I valori si riferiscono alle pensioni contabilizzate)

ARTIGIANI

Tav. 13 - Pensioni vigenti al 1° gennaio 2006 ripartite per categoria e sesso

CATEGORIA	MASCHI		FEMMINE		COMPLESSO	
	Numero	Importo medio mensile	Numero	Importo medio mensile	Numero	Importo medio mensile
Vecchiaia	190.375	578,84	232.735	460,67	423.110	513,84
Anzianità	468.708	984,49	37.021	831,11	505.729	973,26
TOT. VECCHIAIA	659.083	867,32	269.756	511,51	928.839	763,98
Invalidità ante L.222/84	43.406	455,59	68.180	405,15	111.586	424,77
Assegno di invalidità	36.354	562,53	8.104	443,38	44.458	540,81
Pensione di inabilità	7.751	742,77	1.520	559,06	9.271	712,65
TOT. INVALIDITA'	87.511	525,45	77.804	412,14	165.315	472,12
Superstiti di assicurato	6.597	313,94	82.090	400,04	88.687	393,63
Superstiti di pensionato	18.784	297,54	194.257	396,29	213.041	387,58
TOT. SUPERSTITI	25.381	301,81	276.347	397,40	301.728	389,36
COMPLESSO	771.975	809,97	623.907	448,57	1.395.882	648,44

ARTIGIANI

Tav. 14 - Pensioni vigenti al 1° gennaio 2006 ripartite per categoria, sesso e classe di età del titolare

Classi di età	Vecchiaia			Anzianità			Invalidità ed Inabilità			Superstiti			Complesso		
	Maschi	Femmine	Totale	Maschi	Femmine	Totale	Maschi	Femmine	Totale	Maschi	Femmine	Totale	Maschi	Femmine	Totale
fino a 39	-	-	-	-	-	-	1.215	268	1.483	995	2.763	3.758	2.210	3.031	5.241
da 40 a 49	-	-	-	-	-	-	4.760	1.289	6.049	709	9.393	10.102	5.469	10.682	16.151
da 50 a 54	-	-	-	262	11	273	5.828	1.575	7.403	757	11.129	11.886	6.847	12.715	19.562
da 55 a 59	49	11	60	61.381	9.534	70.915	12.065	3.450	15.515	1.548	21.963	23.511	75.043	34.958	110.001
da 60 a 64	301	61.108	61.409	149.421	17.338	166.759	12.606	2.469	15.075	2.051	30.107	32.158	164.379	111.022	275.401
da 65 a 69	66.205	56.735	122.940	156.836	8.445	165.281	10.293	4.200	14.493	3.253	43.350	46.603	236.587	112.730	349.317
da 70 a 79	94.703	82.968	177.671	98.689	1.684	100.373	20.872	21.150	42.022	7.502	86.590	94.092	221.766	192.392	414.158
80 ed oltre	29.117	31.913	61.030	2.119	9	2.128	19.872	43.403	63.275	8.566	71.052	79.618	59.674	146.377	206.051
Totale	190.375	232.735	423.110	468.708	37.021	505.729	87.511	77.804	165.315	25.381	276.347	301.728	771.975	623.907	1.395.882
Età media	73,1	70,6	71,7	65,4	62,4	65,2	68,3	78,5	73,1	71,9	71,0	71,1	67,8	71,3	69,4

ARTIGIANI

Tav. 15 - Pensioni di invalidità ed inabilità vigenti al 1° gennaio 2006 ripartite per tipologia, sesso e classe di età del titolare

Classi di età	Invalidità ante L. 222/84			Assegno di invalidità			Pensioni di inabilità			Complesso		
	Maschi	Femmine	Totale	Maschi	Femmine	Totale	Maschi	Femmine	Totale	Maschi	Femmine	Totale
fino a 39	-	-	-	968	227	1.195	247	41	288	1.215	268	1.483
da 40 a 49	77	27	104	3.883	1.053	4.936	800	209	1.009	4.760	1.289	6.049
da 50 a 54	276	155	431	4.660	1.208	5.868	892	212	1.104	5.828	1.575	7.403
da 55 a 59	923	567	1.490	9.523	2.507	12.030	1.619	376	1.995	12.065	3.450	15.515
da 60 a 64	1.891	1.127	3.018	9.022	1.023	10.045	1.693	319	2.012	12.606	2.469	15.075
da 65 a 69	3.839	3.183	7.022	5.058	828	5.886	1.396	189	1.585	10.293	4.200	14.493
da 70 a 79	16.686	19.887	36.573	3.137	1.098	4.235	1.049	165	1.214	20.872	21.150	42.022
80 ed oltre	19.714	43.234	62.948	103	160	263	55	9	64	19.872	43.403	63.275
Totale	43.406	68.180	111.586	36.354	8.104	44.458	7.751	1.520	9.271	87.511	77.804	165.315
Età media	78,0	81,3	80,0	58,6	58,7	58,6	59,8	58,3	59,6	68,3	78,5	73,1

ARTIGIANI

Tav. 16 - Numero di pensioni vigenti al 1° gennaio 2006 per classe di importo e periodo di decorrenza

VECCHIAIA

Classi d'importo	Periodi di decorrenza												Vigenti al 1-1-2006
	Ante 1983	1983-1990	1991-1996	1997	1998	1999	2000	2001	2002	2003	2004	2005	
	a) valori assoluti												
Inferiori al minimo	5.143	13.227	18.449	4.062	4.389	4.638	4.832	5.579	5.442	5.609	5.319	3.875	80.564
al minimo	6.672	25.969	36.738	6.007	6.358	6.255	6.225	7.203	7.620	7.869	7.801	6.213	130.930
minimo - 500	2.264	9.472	10.334	1.801	1.982	2.096	2.144	2.555	2.643	2.781	2.759	2.188	43.019
500 - 1.000	5.065	20.811	41.298	7.576	8.215	8.420	9.116	10.606	10.330	10.936	10.517	8.133	151.023
1.000 - 1.500	28	582	3.145	675	771	847	951	1.291	1.352	1.403	1.400	1.130	13.575
1.500 - 2.000	4	51	662	152	184	210	218	312	293	338	280	222	2.926
2.000 - 2.500	-	3	138	45	55	63	70	98	91	105	88	61	817
oltre 2.500	-	-	18	9	12	21	22	38	29	35	44	28	256
Totale	19.176	70.115	110.782	20.327	21.966	22.550	23.578	27.682	27.800	29.076	28.208	21.850	423.110
	b) valori percentuali												
Inferiori al minimo	26,82	18,87	16,65	19,99	19,99	20,57	20,51	20,16	19,58	19,30	18,86	17,74	19,05
al minimo	34,79	37,04	33,16	29,55	28,94	27,74	26,40	26,02	27,41	27,06	27,66	28,43	30,94
minimo - 500	11,81	13,51	9,33	8,86	9,02	9,29	9,09	9,23	9,51	9,56	9,78	10,01	10,17
500 - 1.000	26,41	29,68	37,28	37,27	37,40	37,34	38,66	38,31	37,16	37,61	37,28	37,22	35,69
1.000 - 1.500	0,15	0,83	2,84	3,32	3,51	3,76	4,03	4,66	4,86	4,83	4,96	5,17	3,21
1.500 - 2.000	0,02	0,07	0,60	0,75	0,84	0,93	0,92	1,13	1,05	1,16	0,99	1,02	0,69
2.000 - 2.500	0,00	0,00	0,12	0,22	0,25	0,28	0,30	0,35	0,33	0,36	0,31	0,28	0,19
oltre 2.500	0,00	0,00	0,02	0,04	0,05	0,09	0,09	0,14	0,10	0,12	0,16	0,13	0,06
Totale	100,00	100,00	100,00	100,00	100,00	100,00	100,00	100,00	100,00	100,00	100,00	100,00	100,00

ARTIGIANI

segue Tav. 16 - Numero di pensioni vigenti al 1° gennaio 2006 per classe di importo e periodo di decorrenza

ANZIANITA'

Classi d'importo	Periodi di decorrenza												Vigenti al 1-1-2006
	Ante 1983	1983-1990	1991-1996	1997	1998	1999	2000	2001	2002	2003	2004	2005	
Inferiori al minimo al minimo minimo - 500 500 - 1.000 1.000 - 1.500 1.500 - 2.000 2.000 - 2.500 oltre 2.500 Totale	a) valori assoluti												
	151	671	837	209	77	321	204	181	199	173	156	99	3.278
	298	1.931	1.250	174	30	145	112	133	128	142	119	92	4.554
	314	3.017	3.167	409	48	371	314	290	210	281	242	202	8.865
	1.260	28.371	124.714	26.789	1.788	17.336	13.985	17.999	15.736	21.530	20.081	18.794	308.383
	218	5.708	50.597	12.397	1.157	6.721	5.845	8.322	9.006	11.873	11.011	10.625	133.480
	21	855	11.448	3.129	268	1.706	1.558	2.315	2.744	3.424	3.176	2.878	33.522
	1	76	2.866	959	77	583	497	840	1.054	1.263	1.184	1.070	10.470
	-	7	525	228	26	189	198	288	365	448	463	440	3.177
	2.263	40.636	195.404	44.294	3.471	27.372	22.713	30.368	29.442	39.134	36.432	34.200	505.729
	b) valori percentuali												
	6,67	1,65	0,43	0,48	2,23	1,18	0,91	0,60	0,68	0,44	0,43	0,28	0,65
	13,17	4,75	0,64	0,39	0,86	0,53	0,49	0,44	0,43	0,36	0,33	0,27	0,90
	13,88	7,42	1,62	0,92	1,38	1,36	1,38	0,95	0,71	0,72	0,66	0,59	1,75
	55,68	69,82	63,82	60,48	51,51	63,33	61,57	59,27	53,45	55,02	55,12	54,95	60,98
	9,63	14,05	25,89	27,99	33,33	24,55	25,73	27,40	30,59	30,34	30,22	31,07	26,39
	0,93	2,10	5,86	7,06	7,72	6,23	6,86	7,62	9,32	8,75	8,72	8,42	6,63
0,04	0,19	1,47	2,17	2,22	2,13	2,19	2,77	3,58	3,23	3,25	3,13	2,07	
0,00	0,02	0,27	0,51	0,75	0,69	0,87	0,95	1,24	1,14	1,27	1,29	0,63	
100,00	100,00	100,00	100,00	100,00	100,00	100,00	100,00	100,00	100,00	100,00	100,00	100,00	100,00

ARTIGIANI

segue Tav. 16 - Numero di pensioni vigenti al 1° gennaio 2006 per classe di importo e periodo di decorrenza

INVALIDITA'

Classi d'importo	Periodi di decorrenza												Vigenti al 1-1-2006
	Ante 1983	1983-1990	1991-1996	1997	1998	1999	2000	2001	2002	2003	2004	2005	
Inferiori al minimo al minimo minimo - 500 500 - 1.000 1.000 - 1.500 1.500 - 2.000 2.000 - 2.500 oltre 2.500 Totale	a) valori assoluti												
	22.122	3.097	1.441	206	201	233	317	389	415	495	687	465	30.068
	43.866	9.816	3.766	570	511	547	578	665	723	860	967	589	63.458
	12.112	1.977	1.375	223	226	282	277	350	378	426	409	286	18.321
	23.858	4.946	5.053	1.029	1.173	1.383	1.618	1.852	2.218	2.569	2.591	1.863	50.153
	87	75	396	135	150	173	204	263	250	372	399	333	2.837
	8	5	39	14	21	24	33	40	34	58	52	54	382
	-	-	6	2	5	3	4	10	6	10	8	12	66
	-	-	-	-	-	4	4	3	4	7	7	1	30
	102.053	19.916	12.076	2.179	2.287	2.649	3.035	3.572	4.028	4.797	5.120	3.603	165.315
	b) valori percentuali												
	21,67	15,54	11,93	9,46	8,79	8,79	10,45	10,89	10,31	10,32	13,40	12,90	18,18
	42,98	49,29	31,19	26,16	22,34	20,65	19,04	18,62	17,95	17,93	18,89	16,35	38,39
	11,87	9,93	11,39	10,23	9,88	10,65	9,13	9,80	9,38	8,88	7,99	7,94	11,08
	23,38	24,83	41,84	47,22	51,29	52,21	53,31	51,85	55,06	53,55	50,61	51,71	30,34
0,09	0,38	3,28	6,20	6,56	6,53	6,72	7,36	6,21	7,75	7,79	9,24	1,72	
0,01	0,03	0,32	0,64	0,92	0,91	1,09	1,12	0,84	1,21	1,02	1,50	0,23	
0,00	0,00	0,05	0,09	0,22	0,11	0,13	0,28	0,15	0,21	0,16	0,33	0,04	
0,00	0,00	0,00	0,00	0,00	0,00	0,15	0,13	0,08	0,10	0,15	0,14	0,03	0,02
Totale	100,00	100,00	100,00	100,00	100,00	100,00	100,00	100,00	100,00	100,00	100,00	100,00	100,00

ARTIGIANI

segue Tav. 16 - Numero di pensioni vigenti al 1° gennaio 2006 per classe di importo e periodo di decorrenza

SUPERSTITI

Classi d'importo	Periodi di decorrenza												Vigenti al 1-1-2006
	Ante 1983	1983-1990	1991-1996	1997	1998	1999	2000	2001	2002	2003	2004	2005	
Inferiori al minimo	27.332	28.623	29.592	5.696	5.961	5.975	6.043	5.960	6.245	6.559	6.186	5.529	139.701
al minimo	10.134	14.188	15.097	2.741	2.837	2.978	3.077	3.183	3.511	3.871	3.835	3.511	68.963
minimo - 500	2.145	2.460	5.175	1.282	1.346	1.374	1.445	1.671	1.844	2.083	2.066	1.960	24.851
500 - 1.000	10.457	9.320	12.356	2.891	3.200	3.538	3.667	3.873	4.053	4.426	4.374	3.938	66.093
1.000 - 1.500	-	-	143	78	75	137	167	180	208	284	291	303	1.866
1.500 - 2.000	-	-	8	5	11	8	14	26	28	36	42	34	212
2.000 - 2.500	-	-	2	1	2	1	1	3	3	7	5	6	31
oltre 2.500	-	-	-	-	1	2	-	1	1	2	3	1	11
Totale	50.068	54.591	62.373	12.694	13.433	14.013	14.414	14.897	15.893	17.268	16.802	15.282	301.728
b) valori percentuali													
Inferiori al minimo	54,59	52,43	47,45	44,88	44,38	42,63	41,92	40,00	39,29	37,99	36,82	36,18	46,30
al minimo	20,24	25,99	24,20	21,59	21,12	21,25	21,35	21,37	22,09	22,42	22,82	22,97	22,86
minimo - 500	4,28	4,51	8,30	10,10	10,02	9,81	10,02	11,22	11,60	12,06	12,30	12,83	8,24
500 - 1.000	20,89	17,07	19,81	22,77	23,82	25,25	25,44	26,00	25,50	25,63	26,03	25,77	21,90
1.000 - 1.500	0,00	0,00	0,23	0,61	0,56	0,98	1,16	1,21	1,31	1,64	1,73	1,98	0,62
1.500 - 2.000	0,00	0,00	0,01	0,04	0,08	0,06	0,10	0,17	0,18	0,21	0,25	0,22	0,07
2.000 - 2.500	0,00	0,00	0,00	0,01	0,01	0,01	0,01	0,02	0,02	0,04	0,03	0,04	0,01
oltre 2.500	0,00	0,00	0,00	0,00	0,01	0,01	0,00	0,01	0,01	0,01	0,02	0,01	0,00
Totale	100,00	100,00	100,00	100,00	100,00	100,00	100,00	100,00	100,00	100,00	100,00	100,00	100,00

ARTIGIANI

segue Tav. 16 - Numero di pensioni vigenti al 1° gennaio 2006 per classe di importo e periodo di decorrenza

COMPLESSO

Classi d'importo	Periodi di decorrenza												Vigenti al 1-1-2006
	Ante 1983	1983-1990	1991-1996	1997	1998	1999	2000	2001	2002	2003	2004	2005	
Inferiori al minimo al minimo minimo - 500 500 - 1.000 1.000 - 1.500 1.500 - 2.000 2.000 - 2.500 oltre 2.500 Totale	a) valori assoluti												
	54.748	45.618	50.319	10.173	10.628	11.167	11.396	12.109	12.301	12.836	12.348	9.968	253.611
	60.970	51.904	56.851	9.492	9.736	9.925	9.992	11.184	11.982	12.742	12.722	10.405	267.905
	16.835	16.926	20.051	3.715	3.602	4.123	4.180	4.866	5.075	5.571	5.476	4.636	95.056
	40.640	63.448	183.421	38.285	14.376	30.677	28.386	34.330	32.337	39.461	37.563	32.728	575.652
	333	6.365	54.281	13.285	2.153	7.878	7.167	10.056	10.816	13.932	13.101	12.391	151.758
	33	911	12.157	3.300	484	1.948	1.823	2.693	3.099	3.856	3.550	3.188	37.042
	1	79	3.012	1.007	139	650	572	951	1.154	1.385	1.285	1.149	11.384
	-	7	543	237	39	216	224	330	399	492	517	470	3.474
	173.560	185.258	380.635	79.494	41.157	66.584	63.740	76.519	77.163	90.275	86.562	74.935	1.395.882
Inferiori al minimo al minimo minimo - 500 500 - 1.000 1.000 - 1.500 1.500 - 2.000 2.000 - 2.500 oltre 2.500 Totale	b) valori percentuali												
	31,54	24,62	13,22	12,80	25,82	16,77	17,88	15,83	15,92	14,23	14,27	13,29	18,17
	35,13	28,02	14,94	11,94	23,66	14,91	15,68	14,62	15,53	14,11	14,70	13,89	19,19
	9,70	9,14	5,27	4,67	8,75	6,19	6,56	6,36	6,58	6,17	6,33	6,19	6,81
	23,42	34,25	48,19	48,16	34,93	46,07	44,53	44,86	41,91	43,71	43,39	43,68	41,24
	0,19	3,44	14,26	16,71	5,23	11,83	11,24	13,14	14,02	15,43	15,13	16,54	10,87
	0,02	0,49	3,19	4,15	1,18	2,93	2,86	3,52	4,02	4,27	4,10	4,25	2,65
	0,00	0,04	0,79	1,27	0,34	0,98	0,90	1,24	1,50	1,53	1,48	1,53	0,82
	0,00	0,00	0,14	0,30	0,09	0,32	0,35	0,43	0,52	0,55	0,60	0,63	0,25
	100,00	100,00	100,00	100,00	100,00	100,00	100,00	100,00	100,00	100,00	100,00	100,00	100,00

ARTIGIANI

Tav. 17 - Numero di pensioni vigenti al 1° gennaio 2006 ripartite per categoria, sesso e periodo di decorrenza

Periodi di decorrenza	Vecchiaia			Anzianità			Invalidità e Inabilità			Superstiti			Complesso		
	Maschi	Femmine	Totale	Maschi	Femmine	Totale	Maschi	Femmine	Totale	Maschi	Femmine	Totale	Maschi	Femmine	Totale
Ante 1983	3.824	15.352	19.176	2.233	30	2.263	38.398	63.655	102.053	1.991	48.077	50.068	46.446	127.114	173.560
1983-1990	24.087	46.028	70.115	39.314	1.322	40.636	13.034	6.882	19.916	3.886	50.705	54.591	80.321	104.937	185.258
1991-1996	51.546	59.236	110.782	185.180	10.224	195.404	10.035	2.041	12.076	5.440	56.933	62.373	252.201	128.434	380.635
1997	9.411	10.916	20.327	41.459	2.835	44.294	1.848	331	2.179	1.203	11.491	12.694	53.921	25.573	79.494
1998	10.277	11.689	21.966	3.310	161	3.471	1.965	322	2.287	1.310	12.123	13.433	16.862	24.295	41.157
1999	10.698	11.852	22.550	25.658	1.714	27.372	2.253	396	2.649	1.329	12.684	14.013	39.938	26.646	66.584
2000	11.502	12.076	23.578	20.746	1.967	22.713	2.551	484	3.035	1.446	12.968	14.414	36.245	27.495	63.740
2001	13.548	14.134	27.682	27.414	2.954	30.368	2.992	580	3.572	1.524	13.373	14.897	45.478	31.041	76.519
2002	14.090	13.710	27.800	26.856	2.586	29.442	3.312	716	4.028	1.731	14.162	15.893	45.989	31.174	77.163
2003	15.423	13.653	29.076	34.838	4.296	39.134	3.919	878	4.797	1.904	15.364	17.268	56.084	34.191	90.275
2004	14.620	13.588	28.208	32.140	4.292	36.432	4.234	886	5.120	1.919	14.883	16.802	52.913	33.649	86.562
2005	11.349	10.501	21.850	29.560	4.640	34.200	2.970	633	3.603	1.698	13.584	15.282	45.577	29.358	74.935
Totale	190.375	232.735	423.110	468.708	37.021	505.729	87.511	77.804	165.315	25.381	276.347	301.728	771.975	623.907	1.395.882

ARTIGIANI

Tav. 18 - Importo medio mensile delle pensioni vigenti al 1° gennaio 2006 ripartite per categoria, sesso e periodo di decorrenza

Periodi di decorrenza	Vecchiaia			Anzianità			Invalidità e Inabilità			Superstiti			Complesso		
	Maschi	Femmine	Totale	Maschi	Femmine	Totale	Maschi	Femmine	Totale	Maschi	Femmine	Totale	Maschi	Femmine	Totale
Ante 1983	450,42	412,85	420,34	650,96	550,30	649,63	453,86	404,72	423,21	274,12	324,40	322,40	455,35	375,36	396,76
1983-1990	515,71	430,28	459,62	766,46	582,01	760,46	472,69	401,86	448,22	291,85	361,96	356,97	620,63	397,31	494,13
1991-1996	586,33	447,74	512,22	957,62	739,71	946,22	562,95	433,78	541,12	306,31	397,00	389,09	851,98	448,27	715,76
1997	588,61	452,62	515,58	1.007,09	822,08	995,25	604,87	478,94	585,74	304,88	415,18	404,73	904,60	477,10	767,07
1998	586,00	462,36	520,21	1.037,55	767,68	1.025,03	631,48	490,43	611,62	302,91	419,37	408,01	657,95	443,31	531,24
1999	585,68	470,32	525,05	975,25	831,40	966,25	630,66	483,63	608,68	297,42	428,54	416,11	828,91	473,86	686,82
2000	585,48	481,20	532,07	996,36	844,74	983,23	637,31	502,24	615,77	304,73	434,69	421,65	813,11	485,64	671,85
2001	604,81	491,53	546,97	1.032,03	860,36	1.015,34	643,34	512,00	622,02	314,51	442,91	429,78	855,15	506,07	713,54
2002	598,06	497,50	548,47	1.087,82	900,01	1.071,32	634,00	500,79	610,32	309,58	446,57	431,65	875,79	507,83	727,14
2003	594,74	502,67	551,51	1.073,57	914,13	1.056,07	661,10	517,67	634,85	312,58	453,77	438,20	887,24	532,78	752,99
2004	596,76	502,34	551,28	1.079,42	909,69	1.059,42	643,23	517,82	621,53	302,78	458,55	440,76	882,99	535,34	747,85
2005	594,77	510,54	554,29	1.083,85	900,59	1.058,98	673,81	525,42	647,74	308,03	463,60	446,32	906,44	550,79	767,10
Totale	578,84	460,67	513,84	984,49	831,11	973,26	525,45	412,14	472,12	301,81	397,40	389,36	809,97	448,57	648,44

Valori economici di bilancio (anni 1990 - 2005)

ARTIGIANI

Tav. 19 - Gettito contributivo e spesa per rate di pensione
(milioni di euro)

Anno	Contributi (1)	Prestazioni			Contributi per 100 euro di prestazioni a carico della Gestione
		A carico della Gestione	A carico della GIAS	Complessive	
1990	2.025,54	1.605,15	630,08	2.235,23	126,2
1991	2.716,56	1.893,85	647,12	2.540,97	143,4
1992	3.062,07	2.146,39	670,36	2.816,75	142,7
1993	3.465,94	2.752,72	441,05	3.193,77	125,9
1994	3.771,68	3.040,38	590,83	3.631,21	124,1
1995	3.940,05	3.147,80	707,03	3.854,83	125,2
1996	4.233,40	3.816,10	781,40	4.597,50	110,9
1997	4.192,60	4.496,27	791,21	5.287,48	93,2
1998	4.734,88	4.864,51	801,54	5.666,05	97,3
1999	5.064,89	5.087,10	819,10	5.906,20	99,6
2000	5.408,85	5.458,95	833,04	6.291,99	99,1
2001	5.275,09	5.902,07	956,99	6.859,06	89,4
2002	5.511,37	6.473,09	1.109,02	7.582,11	85,1
2003	5.652,21	6.907,54	1.126,11	8.033,65	81,8
2004	5.978,35	7.467,72	1.149,39	8.617,11	80,1
2005	6.110,14	8.110,04	1.163,44	9.273,48	75,3

(1) Comprensivi delle quote di partecipazione degli iscritti.

ARTIGIANI

Tav. 20 - Risultato d'esercizio e situazione patrimoniale netta
(milioni di euro)

Anno	Entrate	Uscite	Risultato d'esercizio	Situazione patrimoniale
1990	2.291,00	1.839,10	451,90	1.441,43
1991	3.020,24	2.237,29	782,95	2.224,38
1992	3.274,34	2.360,21	914,13	3.138,51
1993	3.803,71	3.005,78	797,93	3.936,44
1994	4.133,20	3.439,09	694,11	4.630,55
1995	4.411,57	3.555,81	855,76	5.486,31
1996	4.666,70	4.967,80	-301,10	5.185,21
1997	4.631,59	5.354,63	-723,04	4.462,17
1998	5.125,83	5.736,80	-610,97	3.851,20
1999	5.659,33	6.512,52	-853,19	2.998,01
2000	6.114,33	6.255,84	-141,51	2.856,50
2001	5.619,05	6.909,41	-1.290,36	1.566,14
2002	5.921,86	7.483,52	-1.561,66	4,48
2003	6.023,02	8.190,15	-2.167,13	-2.162,65
2004	6.313,02	8.537,54	-2.224,52	-4.387,17
2005	6.457,26	9.157,21	-2.699,95	-7.087,12

ISTITUTO NAZIONALE DELLA PREVIDENZA SOCIALE

SEDE CENTRALE IN ROMA

GESTIONE DEI CONTRIBUTI E DELLE PRESTAZIONI
DEGLI ESERCENTI ATTIVITA' COMMERCIALI

INDICAZIONI DI CARATTERE STATISTICO

(Allegato al Rendiconto per l'anno 2005)

GESTIONE DEI CONTRIBUTI E DELLE PRESTAZIONI
DEGLI ESERCENTI ATTIVITA' COMMERCIALI

INDICE DELLE TAVOLE

Assicurati:

- Tav. 1 - Limiti di reddito annuo assoggettabile a contribuzione
- Tav. 2 - Aliquote contributive vigenti
- Tav. 3 - Assicurati al 31 dicembre 2005 per regione e qualifica
- Tav. 4 - Assicurati al 31 dicembre 2005 per classe di età e qualifica
- Tav. 5 - Assicurati al 31 dicembre 2005 per anno di iscrizione e qualifica
- Tav. 6 - Numero iscritti per 100 pensioni vigenti a fine anno

Pensioni:

Serie storiche dei trattamenti pensionistici (anni 1985 - 2005):

- Tav. 7 - Numero e importo delle pensioni vigenti a fine anno e liquidate nel corso dell'anno
- Tav. 8 - Indici sull'evoluzione delle pensioni vigenti a fine anno
- Tav. 9 - Indici sull'evoluzione degli importi medi delle pensioni vigenti a fine anno
- Tav. 10 - Indici sull'evoluzione delle pensioni liquidate negli anni dal 1985 al 2005
- Tav. 11 - Indici sull'evoluzione degli importi medi delle pensioni liquidate negli anni dal 1985 al 2005
- Tav. 12 - Serie storica del trattamento minimo mensile

NOTA: Il numero e l'importo delle pensioni riportati nella tav. 7 e gli indici ad essa connessi delle tavv. 8, 9, 10 e 11 si riferiscono ai valori di competenza per i quali sono state effettuate le opportune operazioni di integrazione e decontabilizzazione ; pertanto questi si discostano dai rispettivi valori indicati nelle tavole successive, in cui le classificazioni statistiche riguardano le pensioni contabilizzate che prescindono dalle predette operazioni.

Distribuzioni delle pensioni vigenti al 1° gennaio 2006:
(I valori si riferiscono alle pensioni contabilizzate)

Tav. 13 - Pensioni vigenti al 1° gennaio 2006 per categoria e sesso

Tav. 14 - Pensioni vigenti al 1° gennaio 2006 per categoria, sesso e classe di età
del titolare

Tav. 15 - Pensioni di invalidità ed inabilità vigenti al 1° gennaio 2006 ripartite per
tipologia, sesso e classe di età del titolare

Tav. 16 - Pensioni vigenti al 1° gennaio 2006 per classe di importo e periodo di
decorrenza

Tav. 17 - Numero delle pensioni vigenti al 1° gennaio 2006 per categoria, sesso
e periodo di decorrenza

Tav. 18 - Importo medio delle pensioni vigenti al 1° gennaio 2006 per categoria,
sesso e periodo di decorrenza

Valori economici di bilancio (anni 1990 - 2005):

Tav. 19 - Gettito contributivo e spesa per rate di pensione

Tav. 20 - Risultato d'esercizio e situazione patrimoniale netta

Assicurati

COMMERCianti

Tav. 1 - Limiti di reddito annuo assoggettabile a contribuzione

Anni	Minimale	Massimale
1990	7.416,70	38.603,43
1991	7.953,12	41.393,16
1992	9.291,29	44.862,89
1993	9.515,43	46.029,22
1994	9.892,00	47.654,34
1995	10.260,99	49.560,93
1996	10.779,20	52.237,03
1997	11.173,03	54.274,46
1998	11.351,71	55.197,19
1999	11.543,79	56.190,51
2000	11.717,49	57.089,15
2001	12.004,47	58.573,10
2002	12.312,00	60.155,00
2003	12.590,00	61.598,00
2004	12.889,00	63.138,00
2005	13.133,00	64.402,00

COMMERCianti

Tav. 2 - Aliquote contributive vigenti

Decorrenze	Riferimento normativo	Generale	Coadiuvanti di età < 21
dal 1° luglio 1990	L. 2/8/1990, n. 233	12,00 %	9,00 %
dal 1° aprile 1991	L. 12/7/1991, n. 202	13,00 %	10,00 %
dal 1° luglio 1992	D.L. 11/7/1992 n. 333	14,00 %	11,00 %
dal 1° giugno 1993	D.L. 22/5/1993 n. 155	14,50 %	11,50 %
dal 1° gennaio 1994	D.L. 22/5/1993 n. 155	15,00 %	12,00 %
dal 1° gennaio 1996	D.L. 28/3/1996 n. 207	15,09 % (1)	12,09 % (1)
dal 1° gennaio 1997	Legge 662/1996	15,39 %	12,39 %
dal 1° gennaio 1998	L. 27/12/1997, n. 449	16,19 %	13,19 %
dal 1° gennaio 1999	" "	16,39 %	13,39 %
dal 1° gennaio 2000	" "	16,59 %	13,59 %
dal 1° gennaio 2001	" "	16,70 %	13,70 %
dal 1° gennaio 2002	" "	16,99 %	13,99 %
dal 1° gennaio 2003	" "	17,19 %	14,19 %
dal 1° gennaio 2004	" "	17,39 %	14,39 %
dal 1° gennaio 2005	" "	17,59 %	14,59 %

N.B. L'art. 3 della L.n. 438/92 ha introdotto, a partire dal 1° gennaio 1993, un'aliquota aggiuntiva nella misura dell'1% sulla quota di reddito eccedente il limite della prima fascia di retribuzione pensionabile di cui all' art. 21 della L. n. 67/88.

(1) Dal 1°/1/1996 al 31/12/2000 e dal 1°/1/2002 è compresa l'aliquota dello 0,09 % destinata al Fondo per la razionalizzazione della rete commerciale.

COMMERCianti

Tav. 3 - Assicurati al 31 dicembre 2005 per regione e qualifica

Maschi

Regione	Titolari	Familiari	Totale
PIEMONTE	91.456	8.263	99.719
VALLE D'AOSTA	2.779	314	3.093
LOMBARDIA	187.505	13.731	201.236
LIGURIA	37.829	3.626	41.455
Nord-Ovest	319.569	25.934	345.503
TRENTINO A. ADIGE	22.369	2.117	24.486
VENETO	102.491	9.003	111.494
FRIULI V. GIULIA	21.748	1.687	23.435
EMILIA ROMAGNA	92.952	8.309	101.261
Nord-Est	239.560	21.116	260.676
TOSCANA	86.769	7.302	94.071
UMBRIA	17.640	1.269	18.909
MARCHE	33.141	2.762	35.903
LAZIO	96.359	6.512	102.871
Centro	233.909	17.845	251.754
ABRUZZI	25.874	1.790	27.664
MOLISE	5.371	545	5.916
CAMPANIA	104.615	5.232	109.847
PUGLIA	79.943	4.410	84.353
BASILICATA	9.156	690	9.846
CALABRIA	36.593	1.826	38.419
SICILIA	81.540	4.229	85.769
SARDEGNA	28.269	1.688	29.957
Sud e Isole	371.361	20.410	391.771
Territorio Nazionale	1.164.399	85.305	1.249.704

COMMERCianti

segue Tav. 3 - Assicurati al 31 dicembre 2005 per regione e qualifica

Femmine

Regione	Titolari	Familiari	Totale
PIEMONTE	52.702	13.859	66.561
VALLE D'AOSTA	2.222	485	2.707
LOMBARDIA	83.539	23.390	106.929
LIGURIA	23.434	5.791	29.225
Nord-Ovest	161.897	43.525	205.422
TRENTINO A. ADIGE	12.829	4.824	17.653
VENETO	46.598	16.569	63.167
FRIULI V. GIULIA	12.823	3.249	16.072
EMILIA ROMAGNA	51.655	14.479	66.134
Nord-Est	123.905	39.121	163.026
TOSCANA	49.169	12.224	61.393
UMBRIA	10.888	2.240	13.128
MARCHE	17.577	4.816	22.393
LAZIO	50.265	9.270	59.535
Centro	127.899	28.550	156.449
ABRUZZI	14.360	2.824	17.184
MOLISE	3.375	712	4.087
CAMPANIA	48.932	5.529	54.461
PUGLIA	31.925	5.032	36.957
BASILICATA	5.291	945	6.236
CALABRIA	17.214	2.181	19.395
SICILIA	38.306	4.531	42.837
SARDEGNA	16.006	2.461	18.467
Sud e Isole	175.409	24.215	199.624
Territorio Nazionale	589.110	135.411	724.521

COMMERCianti

segue Tav. 3 - Assicurati al 31 dicembre 2005 per regione e qualifica

Complesso

Regione	Titolari	Familiari	Totale
PIEMONTE	144.158	22.122	166.280
VALLE D'AOSTA	5.001	799	5.800
LOMBARDIA	271.044	37.121	308.165
LIGURIA	61.263	9.417	70.680
Nord-Ovest	481.466	69.459	550.925
TRENTINO A. ADIGE	35.198	6.941	42.139
VENETO	149.089	25.572	174.661
FRIULI V. GIULIA	34.571	4.936	39.507
EMILIA ROMAGNA	144.607	22.788	167.395
Nord-Est	363.465	60.237	423.702
TOSCANA	135.938	19.526	155.464
UMBRIA	28.528	3.509	32.037
MARCHE	50.718	7.578	58.296
LAZIO	146.624	15.782	162.406
Centro	361.808	46.395	408.203
ABRUZZI	40.234	4.614	44.848
MOLISE	8.746	1.257	10.003
CAMPANIA	153.547	10.761	164.308
PUGLIA	111.868	9.442	121.310
BASILICATA	14.447	1.635	16.082
CALABRIA	53.807	4.007	57.814
SICILIA	119.846	8.760	128.606
SARDEGNA	44.275	4.149	48.424
Sud e Isole	546.770	44.625	591.395
Territorio Nazionale	1.753.509	220.716	1.974.225

COMMERCianti

Assicurati al 31 dicembre 2005

Distribuzione territoriale

Maschi

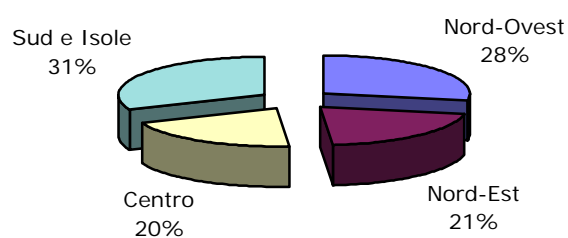

Femmine

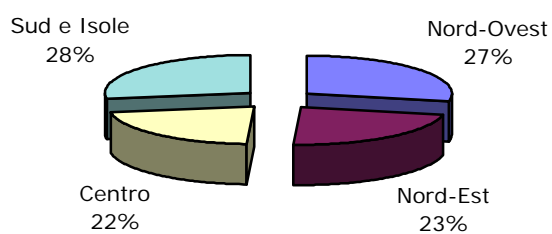

Complesso

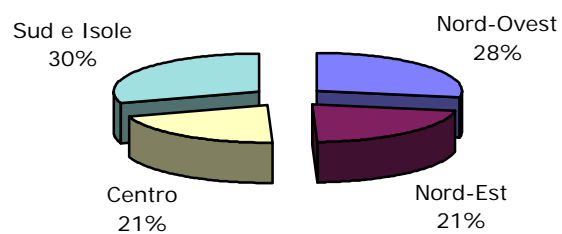

COMMERCianti

Tav. 4 - Assicurati al 31 dicembre 2005 per classi di età e qualifica

Maschi

Classi di età (*)	Titolari	Familiari	Totale
fino a 19	1.349	934	2.283
20 - 24	25.430	6.031	31.461
25 - 29	78.625	10.734	89.359
fino a 29	105.404	17.699	123.103
30 - 34	143.097	13.614	156.711
35 - 39	179.361	12.544	191.905
40 - 44	186.748	10.552	197.300
45 - 49	156.398	8.502	164.900
50 - 54	126.801	7.418	134.219
55 - 59	115.121	6.630	121.751
60 - 64	68.589	4.093	72.682
da 30 a 64	976.115	63.353	1.039.468
65 - 69	42.993	2.491	45.484
70 - 74	19.758	1.109	20.867
75 - 79	8.554	418	8.972
80 e oltre	4.389	188	4.577
oltre 65	75.694	4.206	79.900
Senza indicazione	7.186	47	7.233
Totale	1.164.399	85.305	1.249.704

(*) età in anni compiuti

COMMERCianti

segue Tav. 4 - Assicurati al 31 dicembre 2005 per classi di età e qualifica

Femmine

Classi di età (*)	Titolari	Familiari	Totale
fino a 19	914	695	1.609
20 - 24	16.915	4.743	21.658
25 - 29	45.932	9.465	55.397
fino a 29	63.761	14.903	78.664
30 - 34	76.102	15.607	91.709
35 - 39	90.957	19.000	109.957
40 - 44	93.845	20.411	114.256
45 - 49	76.158	18.385	94.543
50 - 54	59.966	17.134	77.100
55 - 59	57.100	16.131	73.231
60 - 64	31.320	7.445	38.765
da 30 a 64	485.448	114.113	599.561
65 - 69	19.016	3.961	22.977
70 - 74	9.399	1.544	10.943
75 - 79	4.964	571	5.535
80 e oltre	3.503	271	3.774
oltre 65	36.882	6.347	43.229
Senza indicazione	3.019	48	3.067
Totale	589.110	135.411	724.521

(*) età in anni compiuti

COMMERCianti

segue Tav. 4 - Assicurati al 31 dicembre 2005 per classi di età e qualifica

Complesso

Classi di età (*)	Titolari	Familiari	Totale
fino a 19	2.263	1.629	3.892
20 - 24	42.345	10.774	53.119
25 - 29	124.557	20.199	144.756
fino a 29	169.165	32.602	201.767
30 - 34	219.199	29.221	248.420
35 - 39	270.318	31.544	301.862
40 - 44	280.593	30.963	311.556
45 - 49	232.556	26.887	259.443
50 - 54	186.767	24.552	211.319
55 - 59	172.221	22.761	194.982
60 - 64	99.909	11.538	111.447
da 30 a 64	1.461.563	177.466	1.639.029
65 - 69	62.009	6.452	68.461
70 - 74	29.157	2.653	31.810
75 - 79	13.518	989	14.507
80 e oltre	7.892	459	8.351
oltre 65	112.576	10.553	123.129
Senza indicazione	10.205	95	10.300
Totale	1.753.509	220.716	1.974.225

(*) età in anni compiuti

COMMERCianti

Assicurati al 31 dicembre 2005

Distribuzione per qualifica

Maschi

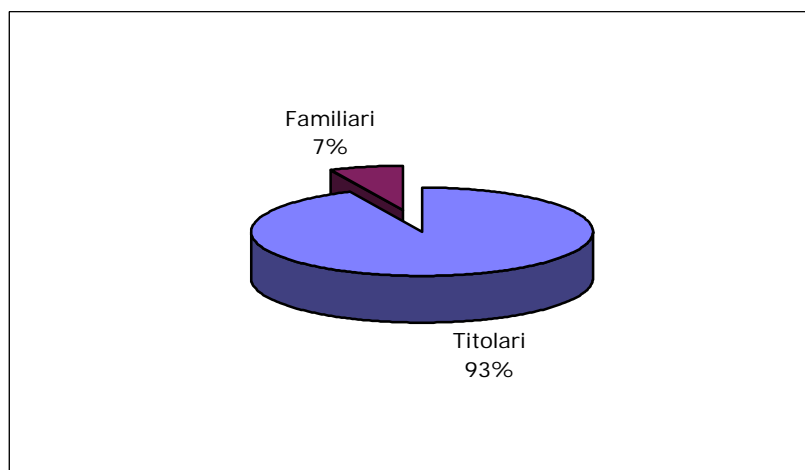

Femmine

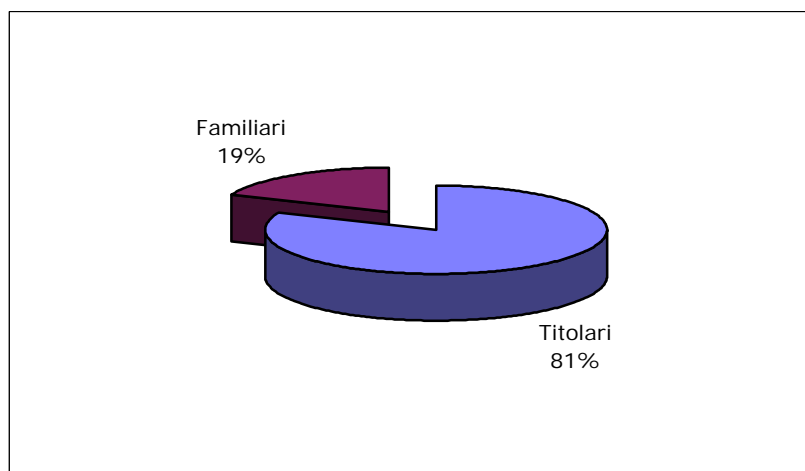

Complesso

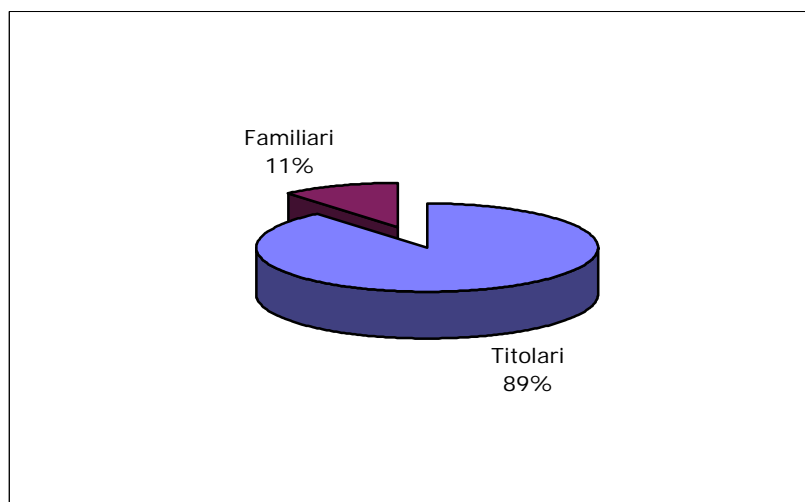

COMMERCianti

Assicurati al 31 dicembre 2005

Maschi e femmine

Distribuzione per classi di età

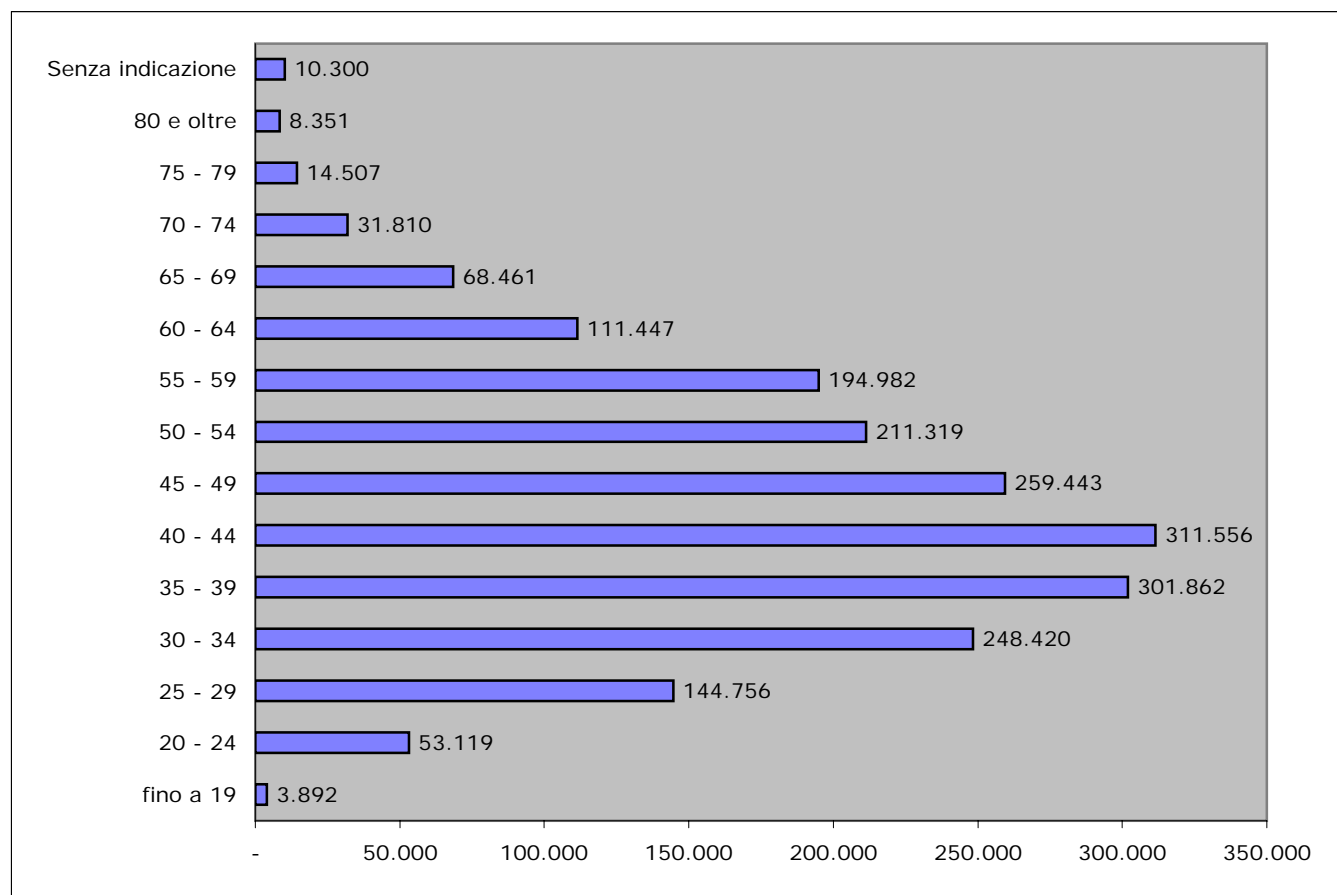

COMMERCianti

Tav. 5 - Assicurati al 31 dicembre 2005 per anno di iscrizione e qualifica

Maschi

Anno di iscrizione	Titolari	Familiari	Totale
1983 e precedenti	179.751	5.558	185.309
1984	17.863	781	18.644
1985	22.241	1.018	23.259
1986	27.784	1.062	28.846
1987	27.670	1.203	28.873
1988	26.368	1.391	27.759
1989	26.913	1.610	28.523
1990	27.697	1.827	29.524
1991	30.434	2.173	32.607
1992	31.123	2.293	33.416
1993	32.929	2.329	35.258
1994	31.596	2.587	34.183
1995	32.987	2.912	35.899
1996	34.474	3.153	37.627
1997	75.500	3.814	79.314
1998	46.278	4.106	50.384
1999	55.944	4.776	60.720
2000	65.659	5.439	71.098
2001	63.617	5.492	69.109
2002	62.951	6.873	69.824
2003	63.372	7.673	71.045
2004 e 2005	174.062	17.188	191.250
Senza indicazione	7.186	47	7.233
Totale	1.164.399	85.305	1.249.704

COMMERCianti

segue Tav. 5 - Assicurati al 31 dicembre 2005 per anno di iscrizione e qualifica

Femmine

Anno di iscrizione	Titolari	Familiari	Totale
1983 e precedenti	64.480	16.751	81.231
1984	7.667	1.819	9.486
1985	10.011	2.756	12.767
1986	13.616	2.305	15.921
1987	12.644	2.571	15.215
1988	11.939	2.749	14.688
1989	12.309	2.933	15.242
1990	12.771	3.200	15.971
1991	13.980	3.890	17.870
1992	15.371	3.589	18.960
1993	15.523	3.345	18.868
1994	14.698	3.590	18.288
1995	15.744	4.113	19.857
1996	16.512	4.334	20.846
1997	32.565	5.292	37.857
1998	23.038	5.757	28.795
1999	29.763	6.687	36.450
2000	35.040	7.941	42.981
2001	37.817	7.993	45.810
2002	39.108	9.708	48.816
2003	41.751	10.720	52.471
2004 e 2005	109.744	23.320	133.064
Senza indicazione	3.019	48	3.067
Totale	589.110	135.411	724.521

COMMERCianti

segue Tav. 5 - Assicurati al 31 dicembre 2005 per anno di iscrizione e qualifica

Complesso

Anno di iscrizione	Titolari	Familiari	Totale
1983 e precedenti	244.231	22.309	266.540
1984	25.530	2.600	28.130
1985	32.252	3.774	36.026
1986	41.400	3.367	44.767
1987	40.314	3.774	44.088
1988	38.307	4.140	42.447
1989	39.222	4.543	43.765
1990	40.468	5.027	45.495
1991	44.414	6.063	50.477
1992	46.494	5.882	52.376
1993	48.452	5.674	54.126
1994	46.294	6.177	52.471
1995	48.731	7.025	55.756
1996	50.986	7.487	58.473
1997	108.065	9.106	117.171
1998	69.316	9.863	79.179
1999	85.707	11.463	97.170
2000	100.699	13.380	114.079
2001	101.434	13.485	114.919
2002	102.059	16.581	118.640
2003	105.123	18.393	123.516
2004 e 2005	283.806	40.508	324.314
Senza indicazione	10.205	95	10.300
Totale	1.753.509	220.716	1.974.225

COMMERCianti

Assicurati al 31 dicembre 2005

Maschi e Femmine

Distribuzione per anno di iscrizione

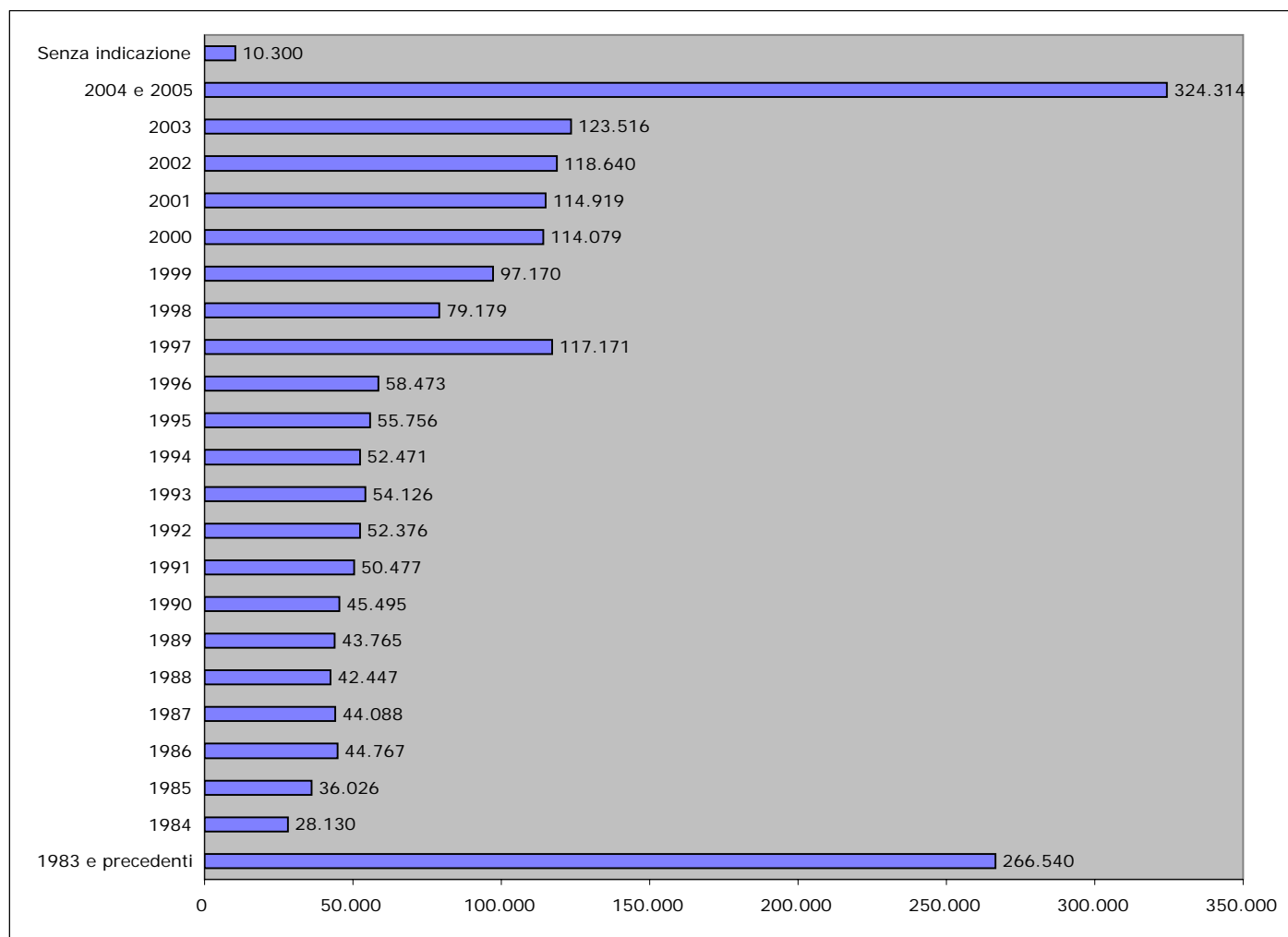

COMMERCianti

Tav. 6 - Numero iscritti per 100 pensioni vigenti a fine anno

Anno	Numero iscritti	Numero pensioni vigenti	Iscritti per 100 pensioni
1980	1.583.000	516.210	307
1981	1.575.000	545.913	289
1982	1.576.000	567.287	278
1983	1.583.000	581.876	272
1984	1.579.000	588.421	268
1985	1.561.000	602.171	259
1986	1.572.000	618.053	254
1987	1.613.000	638.732	253
1988	1.644.000	654.729	251
1989	1.625.000	672.093	242
1990	1.645.000	697.010	236
1991	1.670.000	718.378	232
1992	1.677.000	755.197	222
1993	1.655.000	780.547	212
1994	1.694.000	818.057	207
1995	1.708.000	843.735	202
1996	1.703.000	899.637	189
1997	1.719.000	942.246	182
1998	1.753.000	962.562	182
1999	1.769.300	994.760	178
2000	1.785.000	1.035.376	172
2001	1.796.100	1.076.385	167
2002	1.817.800	1.110.531	164
2003	1.833.000	1.147.234	160
2004	1.910.800	1.185.661	161
2005	1.974.200	1.226.200	161

COMMERCianti

Iscritti e pensioni vigenti a fine anno

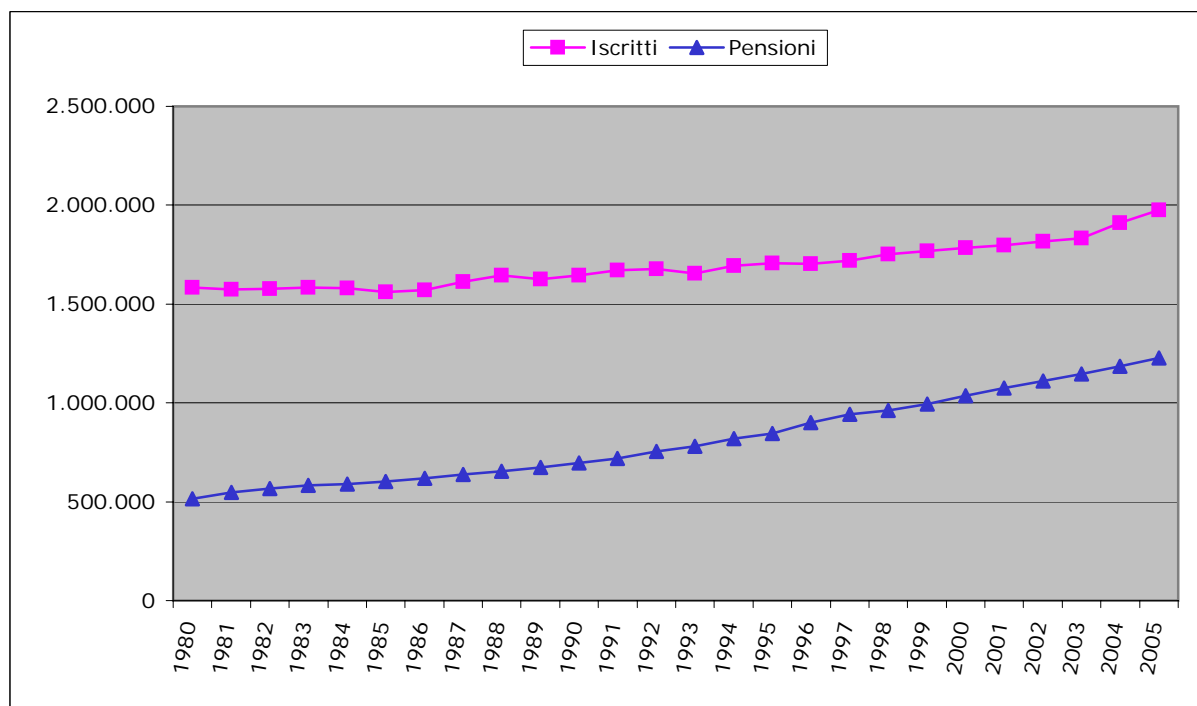

Numero iscritti per 100 pensioni

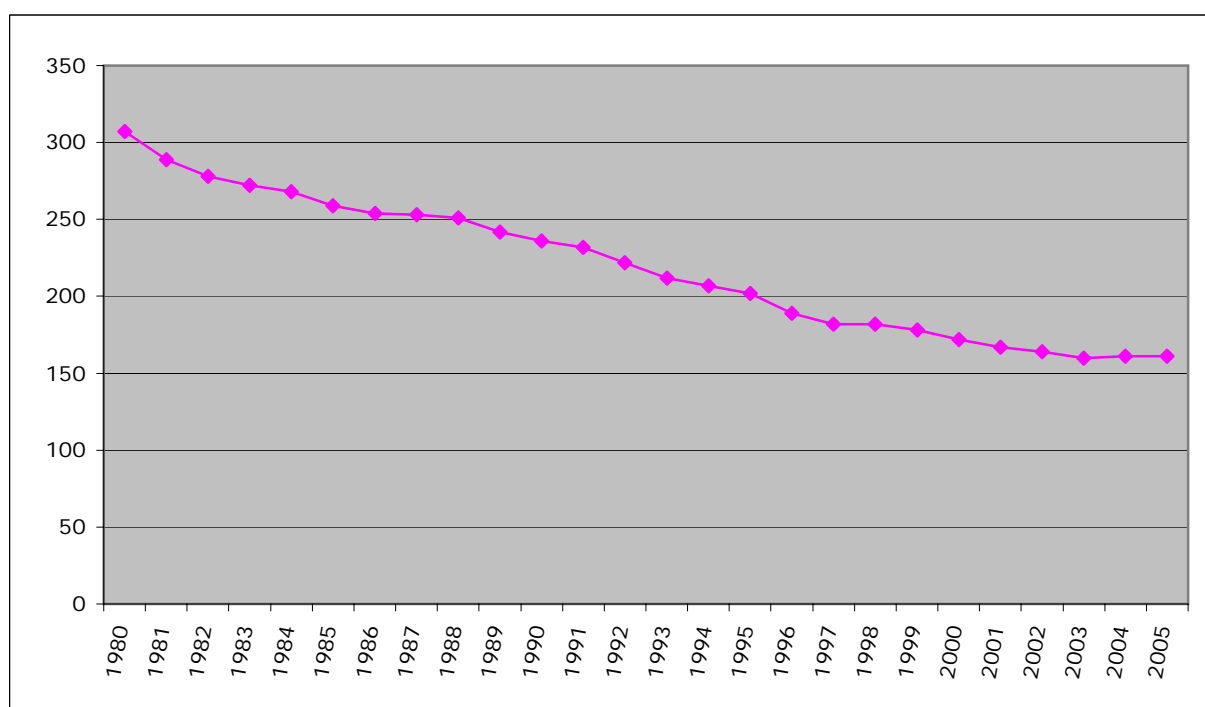

Serie storiche dei trattamenti pensionistici (anni 1985 - 2005)

COMMERCianti

Tav. 7 - Numero e importo medio delle pensioni vigenti a fine anno
e liquidate nel corso dell'anno

VECCHIAIA E ANZIANITA'

Anni	VIGENTI			LIQUIDATE		
	Numero pensioni	Importo annuo in pagamento		Numero pensioni	Importo annuo in pagamento	
		Totale	Medio		Totale	Medio
1985	225.352	450.338.930	1.998	18.120	33.259.985	1.836
1986	235.554	516.949.164	2.195	21.535	44.320.107	2.058
1987	248.570	568.598.904	2.287	23.806	50.720.111	2.131
1988	260.985	692.870.808	2.655	26.536	65.620.078	2.473
1989	275.718	808.609.207	2.933	30.961	81.040.108	2.617
1990	298.538	946.401.285	3.170	32.267	90.449.886	2.803
1991	318.333	1.179.430.132	3.705	32.728	107.449.951	3.283
1992	348.393	1.366.808.450	3.923	40.450	190.919.955	4.720
1993	373.476	1.555.859.934	4.166	38.852	177.770.046	4.576
1994	414.709	1.879.718.308	4.533	54.329	306.610.058	5.644
1995	442.053	2.088.731.369	4.725	39.772	216.939.953	5.455
1996	500.734	2.624.662.356	5.242	60.900	412.129.788	6.767
1997	541.645	3.087.869.397	5.701	57.787	382.089.955	6.612
1998	567.631	3.315.691.608	5.841	37.388	228.919.994	6.123
1999	602.722	3.681.992.535	6.109	47.312	325.970.218	6.890
2000	643.695	4.174.838.409	6.486	53.547	416.370.227	7.776
2001	686.245	4.756.163.264	6.931	56.591	487.283.255	8.611
2002	722.854	5.356.574.354	7.410	53.436	474.304.809	8.876
2003	764.528	5.975.635.708	7.816	60.383	563.616.891	9.334
2004	805.717	6.620.815.819	8.217	58.145	559.943.180	9.630
2005	849.328	7.316.045.174	8.614	66.083	658.102.449	9.959

COMMERCianti

segue Tav. 7 - Numero e importo medio delle pensioni vigenti a fine anno
e liquidate nel corso dell'anno

INVALIDITA'

Anni	VIGENTI			LIQUIDATE		
	Numero pensioni	Importo annuo in pagamento		Numero pensioni	Importo annuo in pagamento	
		Totale	Medio		Totale	Medio
1985	255.062	513.799.443	2.014	7.424	13.200.020	1.778
1986	253.376	552.270.998	2.180	8.155	14.259.996	1.749
1987	253.189	577.070.901	2.279	9.697	16.910.016	1.744
1988	250.335	690.989.687	2.760	9.383	19.369.984	2.064
1989	246.619	750.059.628	3.041	9.379	19.440.041	2.073
1990	244.432	798.180.474	3.265	8.359	18.019.998	2.156
1991	240.178	847.119.815	3.527	8.288	20.440.031	2.466
1992	237.176	852.910.985	3.596	8.557	31.360.036	3.665
1993	229.860	861.230.254	3.747	8.100	32.539.968	4.017
1994	221.661	874.259.800	3.944	7.379	33.760.032	4.575
1995	213.024	851.020.229	3.995	5.778	28.720.011	4.971
1996	205.003	877.880.247	4.282	5.333	29.219.987	5.479
1997	197.013	873.740.834	4.435	5.178	27.570.002	5.324
1998	186.278	849.640.037	4.561	4.818	28.509.985	5.917
1999	178.194	843.410.021	4.733	4.605	28.299.981	6.145
2000	171.797	827.279.864	4.815	4.916	33.239.976	6.762
2001	164.257	823.984.889	5.016	4.625	31.799.108	6.875
2002	156.149	805.867.241	5.161	5.008	36.266.365	7.242
2003	146.619	802.048.862	5.470	5.201	38.786.784	7.458
2004	138.395	779.043.456	5.629	4.902	37.425.361	7.635
2005	129.627	753.831.362	5.815	5.844	44.890.009	7.681

COMMERCianti

segue Tav. 7 - Numero e importo medio delle pensioni vigenti a fine anno
e liquidate nel corso dell'anno

SUPERSTITI

Anni	VIGENTI			LIQUIDATE		
	Numero pensioni	Importo annuo in pagamento		Numero pensioni	Importo annuo in pagamento	
		Totale	Medio		Totale	Medio
1985	121.757	126.690.594	1.041	10.865	11.360.009	1.046
1986	129.123	148.739.366	1.152	10.812	13.359.956	1.236
1987	136.973	168.290.507	1.229	11.916	15.580.051	1.307
1988	143.409	205.470.679	1.433	12.039	18.390.054	1.528
1989	149.756	240.379.346	1.605	12.820	20.950.059	1.634
1990	154.040	273.610.469	1.776	12.119	21.729.973	1.793
1991	159.867	310.720.699	1.944	11.772	23.240.047	1.974
1992	169.628	335.200.195	1.976	12.964	30.770.054	2.374
1993	177.211	374.170.394	2.111	13.404	33.440.031	2.495
1994	181.687	406.940.726	2.240	13.894	37.189.931	2.677
1995	188.658	433.119.150	2.296	13.285	42.100.032	3.169
1996	193.900	597.760.737	3.083	14.018	49.070.009	3.501
1997	203.588	658.079.887	3.232	14.277	51.380.068	3.599
1998	208.653	698.150.851	3.346	13.915	52.410.013	3.766
1999	213.844	743.080.100	3.475	13.413	52.040.026	3.880
2000	219.884	779.759.237	3.546	14.695	59.320.041	4.037
2001	225.883	841.781.647	3.727	13.917	59.924.768	4.306
2002	231.528	904.382.769	3.906	15.201	69.405.062	4.566
2003	236.087	968.301.353	4.101	15.234	69.896.589	4.588
2004	241.549	1.028.157.982	4.257	15.001	72.013.249	4.801
2005	247.245	1.098.870.548	4.444	16.836	83.106.621	4.936

COMMERCianti

segue Tav. 7 - Numero e importo medio delle pensioni vigenti a fine anno
e liquidate nel corso dell'anno

COMPLESSO

Anni	VIGENTI			LIQUIDATE		
	Numero pensioni	Importo annuo in pagamento		Numero pensioni	Importo annuo in pagamento	
		Totale	Medio		Totale	Medio
1985	602.171	1.090.828.967	1.811	36.409	57.820.015	1.588
1986	618.053	1.217.959.529	1.971	40.502	71.940.059	1.776
1987	638.732	1.313.960.311	2.057	45.419	83.210.179	1.832
1988	654.729	1.589.331.173	2.427	47.958	103.380.116	2.156
1989	672.093	1.799.048.181	2.677	53.160	121.430.208	2.284
1990	697.010	2.018.192.228	2.895	52.745	130.199.857	2.468
1991	718.378	2.337.270.645	3.254	52.788	151.130.030	2.863
1992	755.197	2.554.919.630	3.383	61.971	253.050.045	4.083
1993	780.547	2.791.260.581	3.576	60.356	243.750.045	4.039
1994	818.057	3.160.918.833	3.864	75.602	377.560.021	4.994
1995	843.735	3.372.870.747	3.998	58.835	287.759.997	4.891
1996	899.637	4.100.303.340	4.558	80.251	490.419.784	6.111
1997	942.246	4.619.690.118	4.903	77.242	461.040.025	5.969
1998	962.562	4.863.482.496	5.053	56.121	309.839.992	5.521
1999	994.760	5.268.482.656	5.296	65.330	406.310.225	6.219
2000	1.035.376	5.781.877.510	5.584	73.158	508.930.245	6.957
2001	1.076.385	6.421.929.800	5.966	75.133	579.007.131	7.706
2002	1.110.531	7.066.824.364	6.363	73.645	579.976.236	7.875
2003	1.147.234	7.745.985.923	6.752	80.818	672.300.264	8.319
2004	1.185.661	8.428.017.257	7.108	78.048	669.381.790	8.577
2005	1.226.200	9.168.747.084	7.477	88.763	786.099.079	8.856

COMMERCianti

Tav. 8 - Indici sull'evoluzione del numero delle pensioni vigenti a fine anno

Anni	Incrementi annui percentuali				% Pensioni per categoria				Pensioni di invalidità per 100 pensioni di vecchiaia
	Vecchiaia e Anzianità	Invalidità e Inabilità	Superstiti	Complesso	Vecchiaia e Anzianità	Invalidità e Inabilità	Superstiti	Complesso	
1986	4,53	- 0,66	6,05	2,64	38,11	41,00	20,89	100,00	108
1987	5,53	- 0,07	6,08	3,35	38,92	39,64	21,44	100,00	102
1988	4,99	- 1,13	4,70	2,50	39,86	38,23	21,91	100,00	96
1989	5,65	- 1,48	4,43	2,65	41,02	36,69	22,29	100,00	89
1990	8,28	- 0,89	2,86	3,71	42,83	35,07	22,10	100,00	82
1991	6,63	- 1,74	3,78	3,07	44,31	33,43	22,26	100,00	75
1992	9,44	- 1,25	6,11	5,13	46,13	31,41	22,46	100,00	68
1993	7,20	- 3,08	4,47	3,36	47,85	29,45	22,70	100,00	62
1994	11,04	- 3,57	2,53	4,81	50,69	27,10	22,21	100,00	53
1995	6,59	- 3,90	3,84	3,14	52,39	25,25	22,36	100,00	48
1996	13,27	- 3,77	2,78	6,63	55,66	22,79	21,55	100,00	41
1997	8,17	- 3,90	5,00	4,74	57,48	20,91	21,61	100,00	36
1998	4,80	- 5,45	2,49	2,16	58,97	19,35	21,68	100,00	33
1999	6,18	- 4,34	2,49	3,35	60,59	17,91	21,50	100,00	30
2000	6,80	- 3,59	2,82	4,08	62,17	16,59	21,24	100,00	27
2001	6,61	- 4,39	2,73	3,96	63,75	15,26	20,99	100,00	24
2002	5,33	- 4,94	2,50	3,17	65,09	14,06	20,85	100,00	22
2003	5,77	- 6,10	1,97	3,30	66,64	12,78	20,58	100,00	19
2004	5,39	- 5,61	2,31	3,35	67,96	11,67	20,37	100,00	17
2005	5,41	- 6,34	2,36	3,42	69,27	10,57	20,16	100,00	15

COMMERCianti

Tav. 9 - Indici sull'evoluzione degli importi medi delle pensioni vigenti a fine anno

Anni	% Importi medi per categoria sull'importo medio totale			% Importi medi per categoria sui minimi				Incrementi annui percentuali			
	Vecchiaia e Anzianità	Invalidità e Inabilità	Superstiti	Vecchiaia e Anzianità	Invalidità e Inabilità	Superstiti	Complesso	Vecchiaia e Anzianità	Invalidità e Inabilità	Superstiti	Complesso
1986	111,35	110,59	58,44	105,51	104,79	55,38	94,76	9,82	8,20	10,71	8,83
1987	111,20	110,80	59,73	98,13	97,78	52,71	88,24	4,23	4,57	6,66	4,36
1988	109,39	113,73	59,03	108,19	112,49	58,39	98,90	16,06	21,11	16,61	17,99
1989	109,55	113,61	59,96	99,18	102,86	54,29	90,54	10,47	10,18	12,03	10,30
1990	109,50	112,80	61,36	97,46	100,39	54,61	89,00	8,09	7,37	10,66	8,14
1991	113,86	108,39	59,73	106,21	101,11	55,72	93,28	16,87	8,01	9,42	12,40
1992	115,97	106,30	58,41	104,19	95,50	52,48	89,84	5,89	1,96	1,67	3,96
1993	116,50	104,78	59,04	107,40	96,59	54,43	92,19	6,19	4,19	6,85	5,70
1994	117,30	102,07	57,97	112,87	98,21	55,77	96,22	8,80	5,27	6,08	8,05
1995	118,19	99,92	57,42	112,34	94,98	54,59	95,06	4,25	1,29	2,50	3,47
1996	115,00	93,95	67,64	124,63	101,82	73,30	108,37	10,93	7,19	34,28	14,01
1997	116,27	90,45	65,93	128,59	100,04	72,91	110,60	8,76	3,56	4,85	7,57
1998	115,60	90,27	66,22	126,81	99,02	72,64	109,70	2,46	2,85	3,51	3,06
1999	115,35	89,37	65,61	130,41	101,04	74,18	113,06	4,58	3,77	3,85	4,81
2000	116,15	86,24	63,51	136,01	100,98	74,37	117,10	6,17	1,74	2,05	5,44
2001	116,17	84,08	62,47	143,06	103,53	76,93	123,14	6,87	4,16	5,10	6,84
2002	116,45	81,11	61,39	149,07	103,83	78,58	128,01	6,91	2,89	4,80	6,65
2003	115,76	81,01	60,74	153,11	107,15	80,33	132,26	5,48	5,99	4,99	6,11
2004	115,60	79,19	59,89	157,19	107,68	81,43	135,97	5,13	2,91	3,80	5,27
2005	115,21	77,77	59,44	160,76	108,52	82,94	139,54	4,83	3,30	4,39	5,19

COMMERCianti

Tav. 10 - Indici sull'evoluzione del numero delle pensioni liquidate negli anni dal 1985 al 2005

Anni	Incrementi annui percentuali				% Pensioni per categoria				Pensioni di invalidità per 100 pensioni di vecchiaia
	Vecchiaia e Anzianità	Invaldità e Inabilità	Superstiti	Complesso	Vecchiaia e Anzianità	Invaldità e Inabilità	Superstiti	Complesso	
1986	18,85	9,85	- 0,49	11,24	53,17	20,13	26,70	100,00	38
1987	10,55	18,91	10,21	12,14	52,41	21,35	26,24	100,00	41
1988	11,47	- 3,24	1,03	5,59	55,33	19,57	25,10	100,00	35
1989	16,68	- 0,04	6,49	10,85	58,24	17,64	24,12	100,00	30
1990	4,22	- 10,88	- 5,47	- 0,78	61,18	15,85	22,97	100,00	26
1991	1,43	- 0,85	- 2,86	0,08	62,00	15,70	22,30	100,00	25
1992	23,59	3,25	10,13	17,40	65,27	13,81	20,92	100,00	21
1993	- 3,95	- 5,34	3,39	- 2,61	64,37	13,42	22,21	100,00	21
1994	39,84	- 8,90	3,66	25,26	71,86	9,76	18,38	100,00	14
1995	- 26,79	- 21,70	- 4,38	- 22,18	67,60	9,82	22,58	100,00	15
1996	53,12	- 7,70	5,52	36,40	75,89	6,65	17,46	100,00	9
1997	- 5,11	- 2,91	1,85	- 3,75	74,81	6,70	18,49	100,00	9
1998	- 35,30	- 6,95	- 2,54	- 27,34	66,62	8,59	24,79	100,00	13
1999	26,54	- 4,42	- 3,61	16,41	72,42	7,05	20,53	100,00	10
2000	13,18	6,75	9,56	11,98	73,19	6,72	20,09	100,00	9
2001	5,68	- 5,92	- 5,29	2,70	75,32	6,16	18,52	100,00	8
2002	- 5,58	8,28	9,23	- 1,98	72,56	6,80	20,64	100,00	9
2003	13,00	3,85	0,22	9,74	74,71	6,44	18,85	100,00	9
2004	- 3,71	- 5,75	- 1,53	- 3,43	74,50	6,28	19,22	100,00	8
2005	13,65	19,22	12,23	13,73	74,45	6,58	18,97	100,00	9

COMMERCianti

Tav. 11 - Indici sull'evoluzione degli importi medi delle pensioni liquidate negli anni dal 1985 al 2005

Anni	% Importi medi per categoria sull'importo medio totale			% Importi medi per categoria sui minimi				Incrementi annui percentuali			
	Vecchiaia e Anzianità	Invalidità e Inabilità	Superstiti	Vecchiaia e Anzianità	Invalidità e Inabilità	Superstiti	Complesso	Vecchiaia e Anzianità	Invalidità e Inabilità	Superstiti	Complesso
1986	115,88	98,46	69,58	98,94	84,07	59,41	85,38	12,12	- 1,65	18,18	11,84
1987	116,30	95,19	71,37	91,40	74,81	56,09	78,59	3,52	- 0,27	5,81	3,15
1988	114,70	95,75	70,85	100,77	84,13	62,25	87,86	16,07	18,38	16,83	17,69
1989	114,60	90,75	71,55	88,52	70,10	55,27	77,24	5,85	0,40	6,98	5,94
1990	113,58	87,35	72,65	86,18	66,27	55,12	75,87	7,09	4,01	9,72	8,06
1991	114,67	86,14	68,95	94,12	70,70	56,59	82,07	17,12	14,40	10,10	16,00
1992	115,60	89,76	58,13	125,35	97,33	63,03	108,43	43,76	48,60	20,23	42,61
1993	113,28	99,46	61,77	117,96	103,57	64,32	104,13	- 3,06	9,62	5,11	- 1,08
1994	113,01	91,61	53,60	140,53	113,92	66,65	124,35	23,34	13,89	7,29	23,64
1995	111,52	101,63	64,79	129,69	118,18	75,35	116,29	- 3,35	8,64	18,39	- 2,06
1996	110,74	89,66	57,28	160,90	130,27	83,23	145,30	24,07	10,23	10,46	24,94
1997	110,77	89,20	60,29	149,15	120,10	81,18	134,64	- 2,29	- 2,82	2,81	- 2,32
1998	110,90	107,18	68,22	132,93	128,47	81,77	119,86	- 7,40	11,14	4,66	- 7,51
1999	110,79	98,82	62,39	147,08	131,19	82,83	132,76	12,53	3,85	3,01	12,64
2000	111,77	97,19	58,02	163,06	141,80	84,65	145,89	12,86	10,03	4,04	11,87
2001	111,74	89,22	55,88	177,74	141,90	88,88	159,06	10,74	1,68	6,67	10,77
2002	112,71	91,96	57,98	178,57	145,69	91,86	158,43	3,08	5,34	6,04	2,19
2003	112,20	89,65	55,15	182,84	146,09	89,87	162,96	5,16	2,98	0,48	5,64
2004	112,28	89,02	55,98	184,22	146,05	91,84	164,07	3,17	2,37	4,64	3,10
2005	112,45	86,73	55,74	185,86	143,35	92,12	165,28	3,42	0,60	2,81	3,25

COMMERCianti

Tav. 12- Serie storica del trattamento minimo mensile

Anni	Minimi al 31 dicembre	
	invalidità con età > età di vecchiaia	altre pensioni
1980	70,60	78,45
1981	87,00	97,38
1982	100,40	112,33
1983	118,79	132,91
1984	132,01	147,71
1985	143,01	160,00
1986	150,52	179,31
1987	158,47	188,76
1988	(1)	227,45
1989		250,22
1990		268,33
1991		289,65
1992		298,38
1993		308,92
1994		323,53
1995		323,53
1996		341,02
1997		354,32
1998		360,33
1999		366,81
2000		372,68
2001		382,36
2002		392,69
2003		402,12
2004		412,18
2005		420,43

(1) Dall' 1.11.1988 le pensioni delle Gestioni speciali dei lavoratori autonomi sono equiparate a quelle del Fondo pensioni lavoratori dipendenti (art. 7 L. 140/1985).

Distribuzioni delle pensioni vigenti al 1° gennaio 2006
(I valori si riferiscono alle pensioni contabilizzate)

COMMERCianti

Tav. 13 - Pensioni vigenti al 1° gennaio 2006 ripartite per categoria e sesso

CATEGORIA	MASCHI		FEMMINE		COMPLESSO	
	Numero	Importo medio mensile	Numero	Importo medio mensile	Numero	Importo medio mensile
Vecchiaia	183.613	621,12	386.211	474,07	569.824	521,45
Anzianità	221.750	1.034,00	46.601	811,83	268.351	995,42
TOT. VECCHIAIA	405.363	846,98	432.812	510,44	838.175	673,20
Invalità ante L.222/84	23.854	450,77	65.280	391,38	89.134	407,28
Assegno di invalidità	20.572	571,68	11.809	429,55	32.381	519,84
Pensione di inabilità	5.006	764,23	2.241	542,00	7.247	695,51
TOT. INVALIDITA'	49.432	532,83	79.330	401,32	128.762	451,81
Superstiti di assicurato	10.258	311,89	61.223	378,03	71.481	368,54
Superstiti di pensionato	28.605	295,90	146.219	346,67	174.824	338,36
TOT. SUPERSTITI	38.863	300,12	207.442	355,93	246.305	347,12
COMPLESSO	493.658	772,47	719.584	453,87	1.213.242	583,50

COMMERCianti

Tav. 14 - Pensioni vigenti al 1° gennaio 2006 ripartite per categoria, sesso e classe di età del titolare

Classi di età	Vecchiaia			Anzianità			Invalidità ed Inabilità			Superstiti			Complesso		
	Maschi	Femmine	Totale	Maschi	Femmine	Totale	Maschi	Femmine	Totale	Maschi	Femmine	Totale	Maschi	Femmine	Totale
fino a 39	-	-	-	-	-	-	752	424	1.176	905	1.913	2.818	1.657	2.337	3.994
da 40 a 49	-	-	-	-	-	-	3.070	1.816	4.886	928	5.876	6.804	3.998	7.692	11.690
da 50 a 54	-	-	-	143	20	163	3.266	1.971	5.237	1.022	6.754	7.776	4.431	8.745	13.176
da 55 a 59	34	19	53	24.648	10.317	34.965	6.682	4.336	11.018	1.912	13.653	15.565	33.276	28.325	61.601
da 60 a 64	245	87.324	87.569	77.727	23.136	100.863	7.096	3.268	10.364	2.815	19.312	22.127	87.883	133.040	220.923
da 65 a 69	52.005	92.681	144.686	79.605	10.992	90.597	5.252	4.601	9.853	4.754	29.392	34.146	141.616	137.666	279.282
da 70 a 79	98.272	145.015	243.287	39.088	2.127	41.215	10.804	21.378	32.182	12.474	69.909	82.383	160.638	238.429	399.067
80 ed oltre	33.057	61.172	94.229	539	9	548	12.510	41.536	54.046	14.053	60.633	74.686	60.159	163.350	223.509
Totale	183.613	386.211	569.824	221.750	46.601	268.351	49.432	79.330	128.762	38.863	207.442	246.305	493.658	719.584	1.213.242
Età media	73,9	71,3	72,1	65,2	62,6	64,7	68,5	77,2	73,9	73,4	72,3	72,5	69,4	71,7	70,8

COMMERCianti

Tav. 15 - Pensioni di invalidità ed inabilità vigenti al 1° gennaio 2006 ripartite per tipologia, sesso e classe di età del titolare

Classi di età	Invalidità ante L. 222/84			Assegno di invalidità			Pensioni di inabilità			Complesso		
	Maschi	Femmine	Totale	Maschi	Femmine	Totale	Maschi	Femmine	Totale	Maschi	Femmine	Totale
fino a 39	-	-	-	610	359	969	142	65	207	752	424	1.176
da 40 a 49	39	22	61	2.449	1.471	3.920	582	323	905	3.070	1.816	4.886
da 50 a 54	172	116	288	2.551	1.562	4.113	543	293	836	3.266	1.971	5.237
da 55 a 59	499	440	939	5.199	3.403	8.602	984	493	1.477	6.682	4.336	11.018
da 60 a 64	844	982	1.826	5.174	1.854	7.028	1.078	432	1.510	7.096	3.268	10.364
da 65 a 69	1.571	2.745	4.316	2.765	1.515	4.280	916	341	1.257	5.252	4.601	9.853
da 70 a 79	8.354	19.668	28.022	1.727	1.437	3.164	723	273	996	10.804	21.378	32.182
80 ed oltre	12.375	41.307	53.682	97	208	305	38	21	59	12.510	41.536	54.046
Totale	23.854	65.280	89.134	20.572	11.809	32.381	5.006	2.241	7.247	49.432	79.330	128.762
Età media	79,0	81,2	80,6	58,5	58,8	58,6	59,9	58,8	59,6	68,5	77,2	73,9

COMMERCianti

Tav. 16 - Numero di pensioni vigenti al 1° gennaio 2006 per classe di importo e periodo di decorrenza

VECCHIAIA

Classi d'importo	Periodi di decorrenza												Vigenti al 1-1-2006
	Ante 1983	1983-1990	1991-1996	1997	1998	1999	2000	2001	2002	2003	2004	2005	
	a) valori assoluti												
Inferiori al minimo	11.300	25.497	27.357	5.279	5.475	5.679	5.893	6.517	6.488	6.556	6.134	4.577	116.752
al minimo	13.651	46.329	49.065	6.961	7.289	6.971	6.967	7.395	7.574	7.571	7.249	5.661	172.683
minimo - 500	3.310	15.217	17.930	2.890	3.004	2.971	3.111	3.240	3.420	3.261	3.100	2.470	63.924
500 - 1.000	5.256	24.617	54.338	11.676	12.206	12.345	12.402	12.479	12.589	12.264	11.376	8.970	190.518
1.000 - 1.500	62	794	4.166	1.193	1.242	1.332	1.409	1.719	1.730	1.746	1.772	1.294	18.459
1.500 - 2.000	12	67	921	333	371	391	413	482	516	511	523	438	4.978
2.000 - 2.500	-	4	211	123	142	169	174	206	210	196	196	158	1.789
oltre 2.500	-	-	21	20	47	57	82	106	95	103	98	92	721
Totale	33.591	112.525	154.009	28.475	29.776	29.915	30.451	32.144	32.622	32.208	30.448	23.660	569.824
	b) valori percentuali												
Inferiori al minimo	33,64	22,66	17,76	18,54	18,38	18,99	19,34	20,27	19,90	20,35	20,15	19,34	20,50
al minimo	40,64	41,17	31,86	24,45	24,48	23,30	22,88	23,01	23,22	23,51	23,81	23,93	30,30
minimo - 500	9,85	13,52	11,64	10,15	10,09	9,93	10,22	10,08	10,48	10,12	10,18	10,44	11,22
500 - 1.000	15,65	21,88	35,28	41,00	40,99	41,27	40,73	38,82	38,59	38,08	37,36	37,91	33,43
1.000 - 1.500	0,18	0,71	2,71	4,19	4,17	4,45	4,63	5,35	5,30	5,42	5,82	5,47	3,24
1.500 - 2.000	0,04	0,06	0,60	1,17	1,25	1,31	1,36	1,50	1,58	1,59	1,72	1,85	0,87
2.000 - 2.500	0,00	0,00	0,14	0,43	0,48	0,56	0,57	0,64	0,64	0,61	0,64	0,67	0,31
oltre 2.500	0,00	0,00	0,01	0,07	0,16	0,19	0,27	0,33	0,29	0,32	0,32	0,39	0,13
Totale	100,00	100,00	100,00	100,00	100,00	100,00	100,00	100,00	100,00	100,00	100,00	100,00	100,00

COMMERCianti

segue Tav. 16 - Numero di pensioni vigenti al 1° gennaio 2006 per classe di importo e periodo di decorrenza

ANZIANITA'

Classi d'importo	Periodi di decorrenza												Vigenti al 1-1-2006
	Ante 1983	1983-1990	1991-1996	1997	1998	1999	2000	2001	2002	2003	2004	2005	
Inferiori al minimo al minimo minimo - 500 500 - 1.000 1.000 - 1.500 1.500 - 2.000 2.000 - 2.500 oltre 2.500 Totale	a) valori assoluti												
	56	370	869	155	30	186	109	131	117	129	123	68	2.343
	119	1.162	1.720	196	27	162	100	122	80	116	88	82	3.974
	105	1.308	3.524	563	33	462	336	336	224	298	229	184	7.602
	405	9.404	49.869	13.267	708	12.952	11.893	13.236	10.130	14.125	13.099	12.484	161.572
	35	1.894	16.219	4.851	435	4.342	4.320	4.987	4.469	6.065	5.912	5.625	59.154
	4	373	4.539	1.588	127	1.548	1.517	1.894	1.634	2.162	2.000	2.045	19.431
	-	93	1.756	720	63	826	811	1.049	866	1.064	1.062	1.007	9.317
	-	18	538	293	51	442	504	655	528	658	616	655	4.958
	724	14.622	79.034	21.633	1.474	20.920	19.590	22.410	18.048	24.617	23.129	22.150	268.351
	b) valori percentuali												
	7,74	2,53	1,10	0,72	2,04	0,89	0,56	0,60	0,65	0,53	0,54	0,30	0,88
16,44	7,95	2,18	0,91	1,83	0,77	0,51	0,54	0,44	0,47	0,38	0,37	1,48	
14,50	8,95	4,46	2,60	2,24	2,21	1,72	1,50	1,24	1,21	0,99	0,83	2,83	
55,94	64,31	63,10	61,33	48,03	61,91	60,71	59,06	56,13	57,38	56,63	56,36	60,21	
4,83	12,95	20,52	22,42	29,51	20,76	22,05	22,25	24,76	24,64	25,56	25,40	22,04	
0,55	2,55	5,74	7,34	8,62	7,40	7,74	8,45	9,05	8,78	8,65	9,23	7,24	
0,00	0,64	2,22	3,33	4,27	3,95	4,14	4,68	4,80	4,32	4,59	4,55	3,47	
0,00	0,12	0,68	1,35	3,46	2,11	2,57	2,92	2,93	2,67	2,66	2,96	1,85	
Totale	100,00	100,00	100,00	100,00	100,00	100,00	100,00	100,00	100,00	100,00	100,00	100,00	100,00

COMMERCianti

segue Tav. 16 - Numero di pensioni vigenti al 1° gennaio 2006 per classe di importo e periodo di decorrenza

INVALIDITA'

Classi d'importo	Periodi di decorrenza												Vigenti al 1-1-2006	
	Ante 1983	1983-1990	1991-1996	1997	1998	1999	2000	2001	2002	2003	2004	2005		
a) valori assoluti	Inferiori al minimo	21.316	2.625	1.260	233	302	238	346	458	450	611	732	526	29.097
	al minimo	40.000	7.675	3.203	527	528	511	587	631	686	757	789	513	56.407
	minimo - 500	8.913	1.387	992	195	188	231	283	270	298	331	329	261	13.678
	500 - 1.000	11.156	2.429	3.090	661	735	836	1.087	1.204	1.388	1.578	1.658	1.217	27.039
	1.000 - 1.500	82	51	309	75	98	106	154	160	191	238	285	193	1.942
	1.500 - 2.000	21	5	45	15	21	27	28	29	48	47	60	47	393
	2.000 - 2.500	2	-	9	6	7	7	11	16	22	22	26	14	142
	oltre 2.500	-	-	3	2	4	5	3	10	10	8	12	7	64
	Totale	81.490	14.172	8.911	1.714	1.883	1.961	2.499	2.778	3.093	3.592	3.891	2.778	128.762
	b) valori percentuali													
	Inferiori al minimo	26,15	18,51	14,15	13,58	16,05	12,13	13,85	16,49	14,55	17,02	18,81	18,93	22,59
al minimo	49,09	54,16	35,94	30,75	28,04	26,06	23,49	22,71	22,18	21,07	20,28	18,47	43,81	
minimo - 500	10,94	9,79	11,13	11,38	9,98	11,78	11,32	9,72	9,63	9,21	8,46	9,40	10,62	
500 - 1.000	13,69	17,14	34,68	38,56	39,03	42,63	43,50	43,34	44,88	43,93	42,61	43,81	21,00	
1.000 - 1.500	0,10	0,36	3,47	4,38	5,20	5,41	6,16	5,76	6,18	6,63	7,32	6,95	1,51	
1.500 - 2.000	0,03	0,04	0,50	0,88	1,12	1,38	1,12	1,04	1,55	1,31	1,54	1,69	0,31	
2.000 - 2.500	0,00	0,00	0,10	0,35	0,37	0,36	0,44	0,58	0,71	0,61	0,67	0,50	0,11	
oltre 2.500	0,00	0,00	0,03	0,12	0,21	0,25	0,12	0,36	0,32	0,22	0,31	0,25	0,05	
Totale	100,00	100,00	100,00	100,00	100,00	100,00	100,00	100,00	100,00	100,00	100,00	100,00	100,00	

COMMERCianti

segue Tav. 16 - Numero di pensioni vigenti al 1° gennaio 2006 per classe di importo e periodo di decorrenza

SUPERSTITI

Classi d'importo	Periodi di decorrenza												Vigenti al 1-1-2006	
	Ante 1983	1983-1990	1991-1996	1997	1998	1999	2000	2001	2002	2003	2004	2005		
a) valori assoluti	Inferiori al minimo	24.811	31.359	33.278	6.415	6.593	6.752	6.678	6.741	6.910	7.244	6.866	6.130	149.777
	al minimo	5.836	9.027	10.427	1.998	2.146	2.161	2.360	2.514	2.712	2.938	2.998	2.738	47.855
	minimo - 500	1.332	1.422	2.916	704	731	833	983	1.167	1.250	1.406	1.393	1.288	15.425
	500 - 1.000	4.995	4.250	5.755	1.406	1.539	1.596	1.751	1.913	1.979	2.082	2.247	1.951	31.464
	1.000 - 1.500	-	-	110	53	91	99	138	157	168	201	225	205	1.447
	1.500 - 2.000	-	-	11	11	13	8	13	26	41	22	55	53	253
	2.000 - 2.500	-	-	5	-	3	2	2	9	7	13	11	8	60
	oltre 2.500	-	-	-	-	-	3	7	-	3	5	2	4	24
	Totale	36.974	46.058	52.502	10.587	11.116	11.454	11.932	12.527	13.070	13.911	13.797	12.377	246.305
	b) valori percentuali													
	Inferiori al minimo	67,11	68,08	63,39	60,60	59,30	58,95	55,96	53,81	52,88	52,07	49,76	49,53	60,82
al minimo	15,78	19,60	19,86	18,87	19,31	18,87	19,78	20,07	20,75	21,12	21,73	22,12	19,43	
minimo - 500	3,60	3,09	5,55	6,65	6,58	7,27	8,24	9,32	9,56	10,11	10,10	10,41	6,26	
500 - 1.000	13,51	9,23	10,96	13,28	13,84	13,93	14,67	15,27	15,14	14,97	16,29	15,76	12,77	
1.000 - 1.500	0,00	0,00	0,21	0,50	0,82	0,86	1,16	1,25	1,29	1,44	1,63	1,66	0,59	
1.500 - 2.000	0,00	0,00	0,02	0,10	0,12	0,07	0,11	0,21	0,31	0,16	0,40	0,43	0,10	
2.000 - 2.500	0,00	0,00	0,01	0,00	0,03	0,02	0,02	0,07	0,05	0,09	0,08	0,06	0,02	
oltre 2.500	0,00	0,00	0,00	0,00	0,00	0,03	0,06	0,00	0,02	0,04	0,01	0,03	0,01	
Totale	100,00	100,00	100,00	100,00	100,00	100,00	100,00	100,00	100,00	100,00	100,00	100,00	100,00	

COMMERCianti

segue Tav. 16 - Numero di pensioni vigenti al 1° gennaio 2006 per classe di importo e periodo di decorrenza

COMPLESSO

Classi d'importo	Periodi di decorrenza												Vigenti al 1-1-2006
	Ante 1983	1983-1990	1991-1996	1997	1998	1999	2000	2001	2002	2003	2004	2005	
Inferiori al minimo al minimo minimo - 500 500 - 1.000 1.000 - 1.500 1.500 - 2.000 2.000 - 2.500 oltre 2.500 Totale	a) valori assoluti												
	57.483	59.851	62.764	12.082	12.400	12.855	13.026	13.847	13.965	14.540	13.855	11.301	297.969
	59.606	64.193	64.415	9.682	9.990	9.805	10.014	10.662	11.052	11.382	11.124	8.994	280.919
	13.660	19.334	25.362	4.352	3.956	4.497	4.713	5.013	5.192	5.296	5.051	4.203	100.629
	21.812	40.700	113.052	27.010	15.188	27.729	27.133	28.832	26.086	30.049	28.380	24.622	410.593
	179	2.739	20.804	6.172	1.866	5.879	6.021	7.023	6.558	8.250	8.194	7.317	81.002
	37	445	5.516	1.947	532	1.974	1.971	2.431	2.239	2.742	2.638	2.583	25.055
	2	97	1.981	849	215	1.004	998	1.280	1.105	1.295	1.295	1.187	11.308
	-	18	562	315	102	507	596	771	636	774	728	758	5.767
	152.779	187.377	294.456	62.409	44.249	64.250	64.472	69.859	66.833	74.328	71.265	60.965	1.213.242
	b) valori percentuali												
	37,63	31,94	21,32	19,37	28,02	20,01	20,21	19,83	20,90	19,56	19,44	18,54	24,56
	39,01	34,26	21,88	15,51	22,58	15,26	15,53	15,26	16,54	15,31	15,61	14,75	23,15
8,94	10,32	8,61	6,97	8,94	7,00	7,31	7,18	7,77	7,13	7,09	6,89	8,29	
14,28	21,72	38,39	43,28	34,32	43,16	42,08	41,27	39,03	40,43	39,82	40,39	33,84	
0,12	1,46	7,07	9,89	4,22	9,15	9,34	10,05	9,81	11,10	11,50	12,00	6,68	
0,02	0,24	1,87	3,12	1,20	3,07	3,06	3,48	3,35	3,69	3,70	4,24	2,07	
0,00	0,05	0,67	1,36	0,49	1,56	1,55	1,83	1,65	1,74	1,82	1,95	0,93	
0,00	0,01	0,19	0,50	0,23	0,79	0,92	1,10	0,95	1,04	1,02	1,24	0,48	
100,00	100,00	100,00	100,00	100,00	100,00	100,00	100,00	100,00	100,00	100,00	100,00	100,00	100,00

COMMERCianti

Tav. 17 - Numero di pensioni vigenti al 1° gennaio 2006 ripartite per categoria, sesso e periodo di decorrenza

Periodi di decorrenza	Vecchiaia			Anzianità			Invalidità e Inabilità			Superstiti			Complesso		
	Maschi	Femmine	Totale	Maschi	Femmine	Totale	Maschi	Femmine	Totale	Maschi	Femmine	Totale	Maschi	Femmine	Totale
Ante 1983	4.289	29.302	33.591	676	48	724	21.239	60.251	81.490	2.557	34.417	36.974	28.761	124.018	152.779
1983-1990	27.078	85.447	112.525	13.017	1.605	14.622	6.358	7.814	14.172	5.707	40.351	46.058	52.160	135.217	187.377
1991-1996	54.662	99.347	154.009	66.772	12.262	79.034	5.762	3.149	8.911	8.246	44.256	52.502	135.442	159.014	294.456
1997	10.538	17.937	28.475	18.052	3.581	21.633	1.158	556	1.714	1.859	8.728	10.587	31.607	30.802	62.409
1998	10.538	19.238	29.776	1.317	157	1.474	1.299	584	1.883	2.024	9.092	11.116	15.178	29.071	44.249
1999	10.667	19.248	29.915	18.456	2.464	20.920	1.299	662	1.961	2.072	9.382	11.454	32.494	31.756	64.250
2000	10.854	19.597	30.451	16.654	2.936	19.590	1.639	860	2.499	2.391	9.541	11.932	31.538	32.934	64.472
2001	11.101	21.043	32.144	18.305	4.105	22.410	1.794	984	2.778	2.489	10.038	12.527	33.689	36.170	69.859
2002	11.764	20.858	32.622	14.675	3.373	18.048	2.050	1.043	3.093	2.732	10.338	13.070	31.221	35.612	66.833
2003	11.882	20.326	32.208	19.386	5.231	24.617	2.392	1.200	3.592	2.997	10.914	13.911	36.657	37.671	74.328
2004	11.341	19.107	30.448	17.851	5.278	23.129	2.583	1.308	3.891	2.965	10.832	13.797	34.740	36.525	71.265
2005	8.899	14.761	23.660	16.589	5.561	22.150	1.859	919	2.778	2.824	9.553	12.377	30.171	30.794	60.965
Totale	183.613	386.211	569.824	221.750	46.601	268.351	49.432	79.330	128.762	38.863	207.442	246.305	493.658	719.584	1.213.242

COMMERCianti

Tav. 18 - Importo medio mensile delle pensioni vigenti al 1° gennaio 2006 ripartite per categoria, sesso e periodo di decorrenza

Periodi di decorrenza	Vecchiaia			Anzianità			Invalidità e Inabilità			Superstiti			Complesso		
	Maschi	Femmine	Totale	Maschi	Femmine	Totale	Maschi	Femmine	Totale	Maschi	Femmine	Totale	Maschi	Femmine	Totale
Ante 1983	427,54	394,70	398,90	617,93	516,73	611,22	449,76	389,91	405,51	256,33	280,03	278,39	433,20	360,60	374,27
1983-1990	500,99	429,44	446,66	770,13	610,96	752,66	465,33	402,12	430,48	282,83	315,69	311,62	539,94	396,07	436,12
1991-1996	596,80	468,18	513,83	947,78	708,45	910,65	576,56	428,64	524,29	304,46	356,24	348,11	751,17	454,77	591,11
1997	662,82	496,02	557,75	1.027,31	777,07	985,89	611,05	444,94	557,17	301,05	371,91	359,47	847,82	492,61	672,51
1998	671,97	504,55	563,80	1.154,47	716,81	1.107,86	626,58	437,35	567,89	298,68	381,53	366,45	660,17	465,87	532,52
1999	680,26	506,67	568,57	1.041,12	783,46	1.010,77	642,28	473,81	585,41	304,68	383,11	368,92	859,75	490,96	677,47
2000	680,20	510,60	571,05	1.081,06	824,01	1.042,54	651,26	471,15	589,28	306,75	397,54	379,35	862,06	504,76	679,54
2001	687,32	516,82	575,70	1.114,55	858,01	1.067,56	650,76	487,97	593,10	307,66	407,54	387,70	889,46	524,43	700,46
2002	679,67	519,56	577,30	1.138,72	880,18	1.090,40	665,90	477,04	602,21	313,58	410,95	390,60	862,50	520,94	680,50
2003	671,43	518,76	575,08	1.121,78	888,06	1.072,12	657,67	477,25	597,39	309,38	414,79	392,08	879,10	538,59	706,52
2004	675,54	521,76	579,04	1.133,64	902,16	1.080,81	671,73	482,43	608,10	310,98	426,30	401,52	879,53	547,01	709,11
2005	680,27	523,75	582,62	1.156,26	898,53	1.091,56	668,02	488,56	608,65	312,62	429,79	403,05	906,82	561,23	732,26
Totale	621,12	474,07	521,45	1.034,00	811,83	995,42	532,83	401,32	451,81	300,12	355,93	347,12	772,47	453,87	583,50

Valori economici di bilancio (anni 1990 - 2005)

COMMERCianti

Tav. 19 - Gettito contributivo e spesa per rate di pensione
(milioni di euro)

Anno	Contributi (1)	Prestazioni			Contributi per 100 euro di prestazioni a carico della Gestione
		A carico della Gestione	A carico della GIAS	Complessive	
1990	1.768,86	1.395,98	566,55	1.962,53	126,7
1991	2.349,88	1.677,97	585,66	2.263,63	140,0
1992	2.793,52	1.824,64	615,10	2.439,74	153,1
1993	3.354,39	2.278,09	406,45	2.684,54	147,2
1994	3.688,02	2.441,81	541,76	2.983,57	151,0
1995	3.799,06	2.643,74	655,38	3.299,12	143,7
1996	3.981,88	3.064,14	717,36	3.781,50	130,0
1997	4.080,53	3.547,54	733,89	4.281,43	115,0
1998	4.669,29	3.857,42	709,61	4.567,03	121,0
1999	5.141,84	4.154,90	724,59	4.879,49	123,8
2000	5.389,74	4.541,21	736,98	5.278,19	118,7
2001	5.026,67	4.993,11	817,03	5.810,14	100,7
2002	5.719,13	5.410,95	926,66	6.337,61	105,7
2003	5.886,01	5.781,83	941,91	6.723,74	101,8
2004	6.390,09	6.225,07	961,29	7.186,36	102,7
2005	6.831,67	6.737,07	975,47	7.712,54	101,4

(1) Comprensivi delle quote di partecipazione degli iscritti.

COMMERCianti

Tav. 20 - Risultato d'esercizio e situazione patrimoniale netta
(milioni di euro)

Anno	Entrate	Uscite	Risultato d'esercizio	Situazione patrimoniale
1990	2.018,31	1.635,62	382,69	913,10
1991	2.662,34	2.013,67	648,67	1.561,77
1992	3.063,11	2.027,61	1.035,50	2.597,27
1993	3.801,64	2.521,86	1.279,78	3.877,05
1994	4.386,27	2.810,56	1.575,71	5.452,76
1995	4.671,35	3.073,44	1.597,91	7.050,67
1996	4.619,71	4.104,28	515,43	7.566,10
1997	4.688,91	4.398,15	290,76	7.856,86
1998	5.308,14	4.837,65	470,49	8.327,35
1999	5.960,95	5.671,73	289,22	8.616,57
2000	6.102,89	5.489,94	612,95	9.229,52
2001	5.785,94	6.019,89	-233,95	8.995,57
2002	6.336,31	6.357,92	-21,61	8.973,96
2003	6.565,48	6.986,72	-421,24	8.552,72
2004	6.837,35	7.119,69	-282,34	8.270,38
2005	7.239,78	7.628,74	-388,96	7.881,42

ISTITUTO NAZIONALE DELLA PREVIDENZA SOCIALE

SEDE CENTRALE DI ROMA

**GESTIONE PER LA TUTELA PREVIDENZIALE
DEI SOGGETTI CHE ESERCITANO PER PROFESSIONE ABITUALE,
ANCORCHE' NON ESCLUSIVA, ATTIVITA' DI LAVORO AUTONOMO**

INDICAZIONI DI CARATTERE STATISTICO

(Allegato al Rendiconto dell'anno 2005)

GESTIONE “PARASUBORDINATI”

INDICE

- Tav. 1 - Elementi caratteristici della gestione nel quinquennio 2000-2004
- Tav. 2 - Numero degli iscritti al 31 dicembre 2004 per tipologia e sesso –
quadro riassuntivo
- Tav. 3 - Numero degli iscritti al 31 dicembre 2004 per regione e classe d'età
– collaboratori uomini

GESTIONE "PARASUBORDINATI"**Tav. 1 - Elementi caratteristici della gestione nel quinquennio 2001 - 2005**

DESCRIZIONE	ANNI				
	2001	2002	2003	2004	2005
Aliquota contributiva a fine anno (%) (a)	13%	14%	14%	17,80%	18,00%
Risultato d'esercizio (milioni di euro)	2.994	3.409	3.609	4.419	4.711
Patrimonio netto a fine anno (milioni di euro)	11.226	14.635	18.244	22.663	27.397
Numero iscritti a fine anno	2.113.480	2.392.527	2.837.287	3.330.319	3.702.083
Numero contribuenti dell'anno (b)	1.402.330	1.660.884	1.828.770	1.747.535	1.787.500
Monti reddituali (milioni di euro) (c)	22.070	23.994	25.420	24.663	26.431
Reddito medio dei contribuenti (euro)	15.700	14.400	13.900	14.100	14.800
Numero pensioni vigenti a fine anno	12.720	22.465	35.361	51.971	78.246
Pensione media in pagamento a fine anno (euro)	394	501	603	734	881
Rapporto contribuenti - pensionati	110,2	73,9	51,7	33,6	22,8
Rapporto pensione media - retribuzione media (%)	2,5%	3,5%	4,3%	5,2%	6,0%

(a) Si riporta l'aliquota applicata ai redditi da lavoro parasubordinato dei contribuenti privi di altra previdenza obbligatoria. Tale aliquota è comprensiva di pari allo 0,5%, destinata alla copertura delle prestazioni di maternità, ANF e - a partire dall'anno 2000 - delle degenze ospedaliere. Ai contribuenti già iscr. previdenze obbligatorie viene applicata l'aliquota contributiva del 10%, mentre ai contribuenti pensionati la percentuale del 10% valida fino a tutto l'anno è stata elevata al 12,5% nell'anno 2003, ed al 15% a partire dal 2004.

(b) Stima

(c) In mancanza di risultanze contabili, i redditi - medi e complessivi - sono frutto di stime effettuate in ciascun anno sulla base del totale dei contributi pe della stima dei contribuenti distinti tra professionisti, collaboratori e con doppia iscrizione.

GESTIONE "PARASUBORDINATI"

Tav. 2 - Numero e importo delle pensioni contabilizzate al 31/12/2005 - Riepilogo per categoria, sesso e tipologia di pensione

- importi in euro - (a)

Tipologia di pensione	VECCHIAIA		INVALIDITA'		SUPERSTITI		COMPLESSO	
	Numero	Importo medio mensile	Numero	Importo medio mensile	Numero	Importo medio mensile	Numero	Importo medio mensile
Uomini								
Pensioni supplementari (b)	56.745	63	24	74	235	16	57.004	62
Pensioni contributive (c)	3.189	265	318	166	71	147	3.578	254
Complesso uomini	59.934	73	342	159	306	46	60.582	74
Donne								
Pensioni supplementari (b)	12.379	46	2	37	3.699	30	16.080	42
Pensioni contributive (c)	747	206	88	125	559	140	1.394	174
Complesso donne	13.126	55	90	123	4.258	44	17.474	53
Totale								
Pensioni supplementari (b)	69.124	60	26	71	3.934	29	73.084	58
Pensioni contributive (c)	3.936	254	406	157	630	141	4.972	231
Complesso	73.060	70	432	152	4.564	44	78.056	69

(a) Gli importi mensili delle pensioni sono riferiti al mese di dicembre 2005

(b) Sono pensioni liquidate agli iscritti che non raggiungono i requisiti minimi per il diritto al trattamento autonomo e sono titolari di pensioni liquidate da altre gestioni previdenziali obbligatorie.

(c) Sono pensioni liquidate agli assicurati che hanno maturato i requisiti minimi di contribuzione. La maggior parte dei trattamenti attualmente vigenti scaturisce da contributi versati anche presso altri fondi previdenziali e cumulati nella gestione allo scopo di raggiungere il minimo di 15 anni di contribuzione complessiva di cui almeno 5 versati col sistema "contributivo".

GESTIONE "PARASUBORDINATI" **Numero delle pensioni vigenti al 31/12/2005 per sesso e categoria**

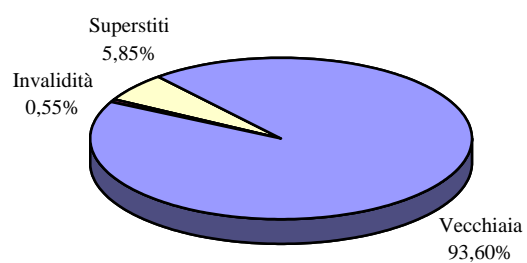
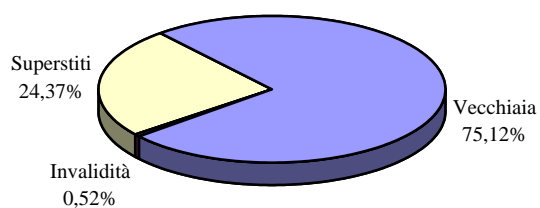
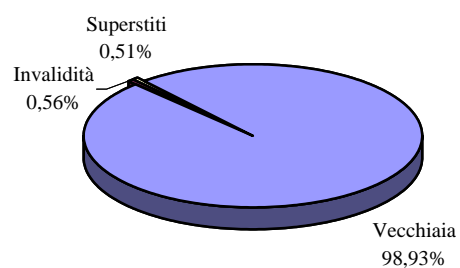

GESTIONE "PARASUBORDINATI"
Numero delle pensioni vigenti al 31/12/2005 distinte per sesso

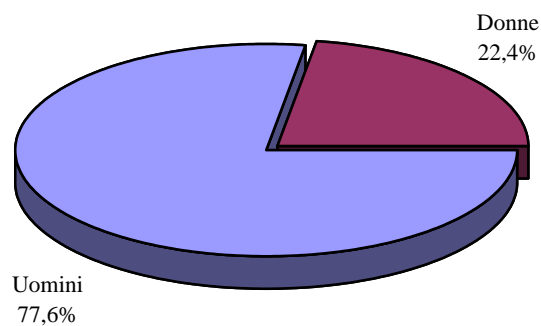

Importo medio mensile delle pensioni vigenti al 31/12/2005 per sesso e categoria (in euro)

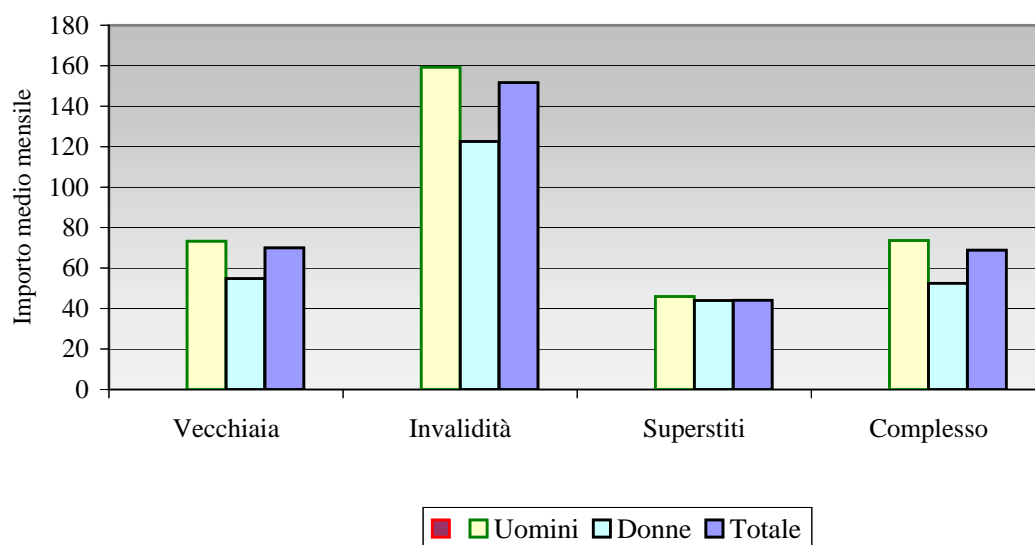

GESTIONE "PARASUBORDINATI"
Numero delle pensioni vigenti al 31/12/2005 distinte per tipologia

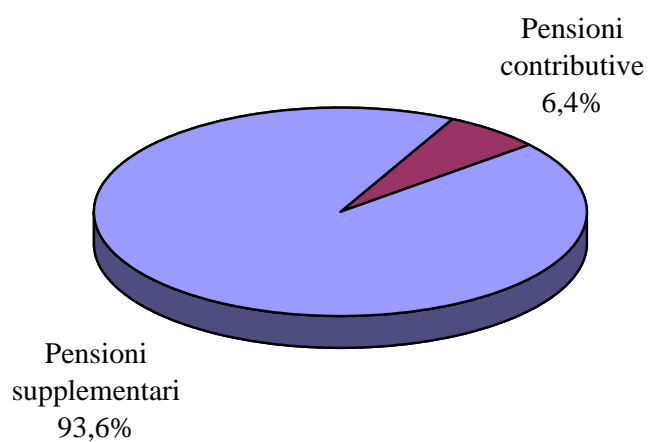

Importo medio mensile delle pensioni vigenti al 31/12/2005 per categoria e tipologia di pensione (in euro)

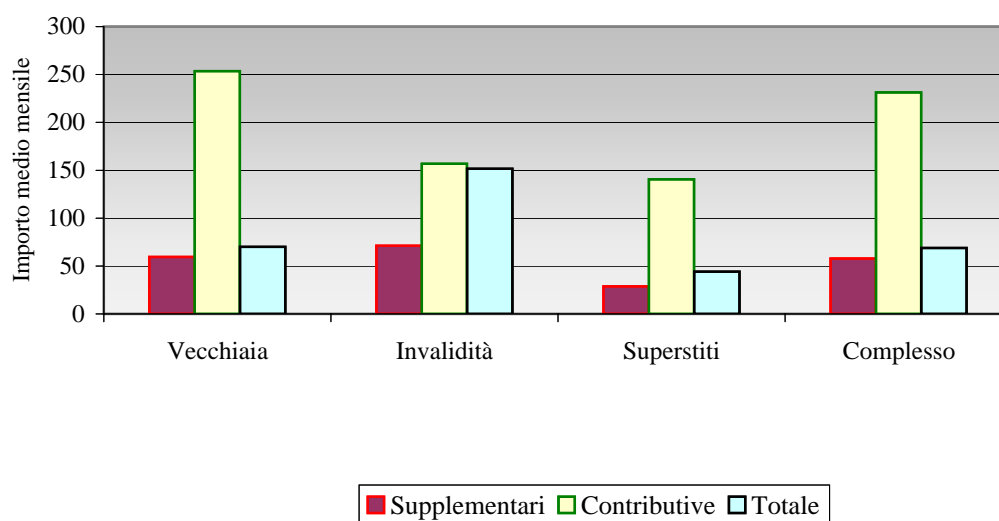

GESTIONE "PARASUBORDINATI"**Tav. 3 - Complesso delle pensioni vigenti al 31/12/2005 ripartite per anno di decorrenza, sesso e categoria (a)
(importi mensili in euro)**

Anni	VECCHIAIA		INVALIDITA'		SUPERSTITI		COMPLESSO	
	Numero	Importo medio mensile	Numero	Importo medio mensile	Numero	Importo medio mensile	Numero	Importo medio mensile
Uomini								
1996	7	12					7	12
1997	99	14			5	7	104	14
1998	485	28			3	5	488	28
1999	1.783	39	2	209	9	8	1.794	39
2000	6.379	36	3	25	27	9	6.409	36
2001	7.772	60	36	111	34	23	7.842	60
2002	7.850	69	51	158	46	51	7.947	70
2003	10.343	79	64	179	52	40	10.459	79
2004	12.981	87	102	155	71	59	13.154	87
2005	12.235	92	84	175	59	73	12.378	92
Totale	59.934	73	342	159	306	46	60.582	74
Donne								
1996					10	10	10	10
1997	8	21			93	9	101	10
1998	72	18			156	15	228	16
1999	251	24			286	17	537	20
2000	1.055	23			372	21	1.427	22
2001	1.494	39	2	79	505	34	2.001	37
2002	1.787	50	15	92	557	48	2.359	49
2003	2.348	62	31	113	729	50	3.108	59
2004	3.082	63	25	160	808	56	3.915	62
2005	3.029	67	17	118	742	62	3.788	66
Totale	13.126	55	90	123	4.258	44	17.474	53
Complesso								
1996	7	12			10	10	17	11
1997	107	12			98	15	205	12
1998	557	23			159	27	716	24
1999	2.034	33	2	10	295	24	2.331	35
2000	7.434	31	3	15	399	17	7.836	34
2001	9.266	48	38	27	539	34	9.843	55
2002	9.637	56	66	24	603	13	10.306	65
2003	12.691	62	95	17	781	75	13.567	75
2004	16.063	56	127	34	879	23	17.069	81
2005	15.264	62	101	13	801	106	16.166	86
Totale	73.060	47	432	34	4.564	277	78.056	69

(a) Gli importi mensili delle pensioni sono riferiti al mese di dicembre 2005

ISTITUTO NAZIONALE DELLA PREVIDENZA SOCIALE

SEDE CENTRALE IN ROMA

**FONDO PER LA PREVIDENZA
DEGLI ADDETTI ALLE ABOLITE
IMPOSTE DI CONSUMO**

INDICAZIONI DI CARATTERE STATISTICO

(Allegato al Rendiconto dell'anno 2005)

Tavole

- Tav 1 : Elementi caratteristici della Gestione nel quinquennio 2001-2005
- Tav 2 : Serie storica del numero, dell'importo medio e dell'importo complessivo delle pensioni vigenti a fine anno
- Tav 3 : Indici sull'evoluzione del numero delle pensioni vigenti a fine anno
- Tav 4: Indici sull'evoluzione degli importi medi delle pensioni
- Tav 5 : Numero e importo medio delle pensioni liquidate in ciascun anno del periodo 1986-2005
- Tav 6: Pensioni vigenti al 31/12/2005 ripartite per anno di decorrenza e categoria
- Tav 7(a): Pensioni vigenti al 31/12/2005 ripartite per categoria, sesso e classi di età del titolare (valori assoluti)
- Tav 7(b): Pensioni vigenti al 31/12/2005 ripartite per categoria, sesso e classi di età del titolare (valori percentuali)
- Tav 8: Pensioni vigenti al 31/12/2005 ripartite classi di importo della pensione mensile e per categoria
- Tav 9: Importi medi iniziali ed al 31/12/2005 delle pensioni vigenti al 31/12/2005 ripartite per anno di decorrenza e categoria

Grafici

- Graf 1: Deficit di esercizio nell'ultimo quinquennio
- Graf 2: Evoluzione dell'importo medio annuo delle pensioni vigenti nel periodo 1986-2005
- Graf 3: Distribuzione percentuale delle pensioni vigenti al 31/12/2005
- Graf 4: Pensioni vigenti al 31/12/2005 ripartite per categoria e classi di età
- Graf 5: Pensioni vigenti al 31/12/2005 ripartite per classi d'importo della pensione mensile e per categoria

FONDO DAZIERI**Tav. n. 1 - Elementi caratteristici del Fondo nel quinquennio 2001-2005**

DESCRIZIONE	ANNI				
	2001	2002	2003	2004	2005
Aliquota contributiva percentuale a fine anno	* 47,85	* 47,85	* 47,85	* 47,85	* 47,85
Risultato di esercizio (Euro)	-126.875.384	-133.043.038	-137.441.679	-143.414.536	-144.681.445
Patrimonio netto a fine anno					
Numero iscritti a fine anno	1.610	1.190	985	773	1.014
Monti retributivi (Euro)	33.653.364	29.285.785	23.961.208	19.339.618	28.461.566
Retribuzione media annua (Euro)	21.355	22.176	23.393	23.446	27.389
Numero pensioni vigenti a fine anno	10.520	10.342	10.209	10.026	10.074
Pensione media in pagamento a fine anno (Euro)	13.023	13.402	13.882	14.353	14.765
Rapporto iscritti pensionati	0,15	0,12	0,10	0,08	0,10
Rapporto pensione media / retribuzione media (%)	61,0	60,0	59,0	61,0	54,0

* 32,35% per prestazioni pensionistiche e 15,50% per prestazioni in capitale.

FONDO DAZIERI
Graf. 1 - Deficit di esercizio nell'ultimo quinquennio
(Euro)

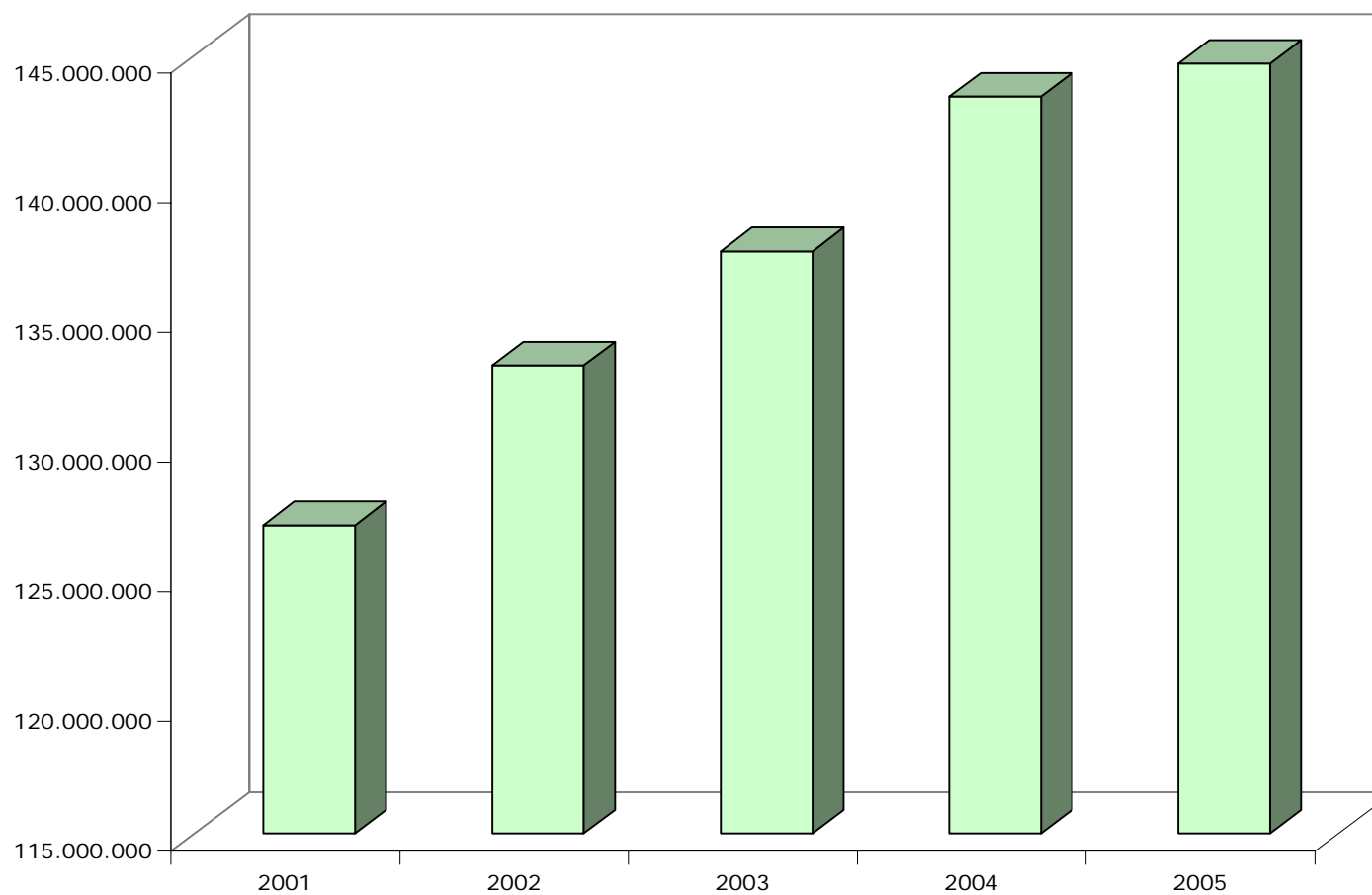

FONDO DAZIERI**Tav. n. 2 - Serie storica del numero, dell'importo medio e dell'importo complessivo delle pensioni vigenti a fine anno (a)**

Anni	VECCHIAIA		INVALIDITA'		SUPERSTITI		COMPLESSO	
	Numero	Importo medio annuo (Euro)	Numero	Importo medio annuo (Euro)	Numero	Importo medio annuo (Euro)	Numero	Importo medio annuo (Euro)
1986	6.068	7.499	282	5.440	4.440	4.295	10.790	6.127
1987	6.068	8.107	258	6.111	4.526	4.750	10.852	6.659
1988	6.001	8.572	240	6.454	4.593	5.001	10.834	7.011
1989	6.020	9.472	224	7.147	4.684	5.442	10.928	7.697
1990	5.980	10.608	208	7.714	4.740	5.870	10.928	8.498
1991	5.995	11.551	190	8.474	4.755	6.403	10.940	9.260
1992	6.061	12.391	178	9.058	4.792	6.811	11.031	9.913
1993	5.987	12.992	165	9.455	4.774	7.097	10.926	10.363
1994	6.213	13.451	163	9.903	4.771	7.343	11.147	10.785
1995	6.168	13.677	162	10.463	4.753	7.402	11.083	10.939
1996	6.032	14.378	155	11.092	4.705	7.826	10.892	11.501
1997	6.190	14.973	146	11.450	4.665	8.134	11.001	12.026
1998	6.077	15.285	137	11.693	4.609	8.289	10.823	12.261
1999	6.025	15.609	121	11.947	4.535	8.445	10.681	12.526
2000	5.924	15.859	127	12.335	4.494	8.610	10.545	12.727
2001	5.874	16.254	126	12.857	4.520	8.829	10.520	13.023
2002	5.789	16.732	111	13.167	4.442	9.070	10.342	13.402
2003	5.728	17.377	107	13.611	4.374	9.313	10.209	13.882
2004	5.669	17.961	98	14.364	4.259	9.552	10.026	14.353
2005	5.631	18.618	95	15.206	4.348	9.767	10.074	14.765

(a) Il numero e l'importo delle pensioni vigenti a fine anno si riferiscono ai valori di competenza per i quali sono state effettuate le opportune operazioni di integrazione e decontabilizzazione. Gli importi esposti, inoltre, sono espressi in moneta dell'anno di riferimento.

FONDO DAZIERI**Tav. n. 3 - Indici sull'evoluzione del numero delle pensioni vigenti a fine anno.**

Anni	INCREMENTI PERCENTUALI ANNUI				% CATEGORIA SUL TOTALE			
	Vecchiaia	Invalidità	Superstiti	Totale	Vecchiaia	Invalidità	Superstiti	dità per 100 pens. vecchiaia
1987	0,00	-8,51	1,94	0,57	55,92	2,38	41,71	4
1988	-1,10	-6,98	1,48	-0,17	55,39	2,22	42,39	4
1989	0,32	-6,67	1,98	0,87	55,09	2,05	42,86	4
1990	-0,66	-7,14	1,20	0,00	54,72	1,90	43,37	3
1991	0,25	-8,65	0,32	0,11	54,80	1,74	43,46	3
1992	1,10	-6,32	0,78	0,83	54,95	1,61	43,44	3
1993	-1,22	-7,30	-0,38	-0,95	54,80	1,51	43,69	3
1994	3,77	-1,21	-0,06	2,02	55,74	1,46	42,80	3
1995	-0,72	-0,61	-0,38	-0,57	55,65	1,46	42,89	3
1996	-2,20	-4,32	-1,01	-1,72	55,38	1,42	43,20	3
1997	2,62	-5,81	-0,85	1,00	56,27	1,33	42,41	2
1998	-1,83	-6,16	-1,20	-1,62	56,15	1,27	42,59	2
1999	-0,86	-11,68	-1,61	-1,31	56,41	1,13	42,46	2
2000	-1,68	4,96	-0,90	-1,27	56,18	1,20	42,62	2
2001	-0,84	-0,79	0,58	-0,24	55,84	1,20	42,97	2
2002	-1,45	-11,90	-1,73	-1,69	55,98	1,07	42,95	2
2003	-1,05	-3,60	-1,53	-1,29	56,11	1,05	42,84	2
2004	-1,03	-8,41	-2,63	-1,79	56,54	0,98	42,48	2
2005	-0,67	-3,06	2,09	0,48	55,90	0,94	43,16	2

FONDO DAZIERI**Tav. n. 4 - Indici sull'evoluzione degli importi medi delle pensioni.**

Anni	INCREMENTI PERCENTUALI ANNUI			
	Vecchiaia	Invalità	Superstiti	Totale
1987	8,11	12,34	10,59	8,69
1988	5,73	5,61	5,29	5,28
1989	10,50	10,75	8,83	9,78
1990	12,00	7,92	7,86	10,41
1991	8,88	9,86	9,08	8,97
1992	7,28	6,89	6,36	7,05
1993	4,85	4,38	4,20	4,53
1994	3,53	4,74	3,47	4,07
1995	1,68	5,66	0,81	1,43
1996	5,12	6,00	5,72	5,13
1997	4,14	3,23	3,94	4,57
1998	2,09	2,12	1,91	1,95
1999	2,12	2,17	1,88	2,17
2000	1,60	3,25	1,95	1,60
2001	2,49	4,23	2,54	2,33
2002	2,94	2,41	2,73	2,91
2003	3,85	3,37	2,68	3,58
2004	3,36	5,53	2,57	3,39
2005	3,66	5,86	2,25	2,87

FONDO DAZIERI**Tav. n. 5 - Numero e importo medio delle pensioni liquidate in ciascun anno del periodo 1986-2005 (a)**

Anni	VECCHIAIA		INVALIDITA'		SUPERSTITI		COMPLESSO	
	Numero	Importo medio annuo (Euro)	Numero	Importo medio annuo (Euro)	Numero	Importo medio annuo (Euro)	Numero	Importo medio annuo (Euro)
1986	232	7.276	2	4.972	254	3.525	488	5.314
1987	233	7.648	1	6.759	218	3.855	452	5.817
1988	180	8.269	-	-	198	4.324	378	6.203
1989	256	8.864	1	7.535	236	4.484	493	6.765
1990	213	10.225	-	-	222	4.945	435	7.530
1991	252	12.563	-	-	200	5.527	452	9.450
1992	305	13.125	1	5.324	209	6.126	515	10.270
1993	176	14.208	-	-	198	6.204	374	9.971
1994	429	12.870	5	11.783	226	6.560	660	10.701
1995	281	14.146	7	12.847	194	6.593	482	11.087
1996	143	14.757	9	13.608	204	8.286	356	11.020
1997	380	14.771	9	12.298	206	8.869	595	12.690
1998	123	15.797	5	13.506	188	8.875	316	11.643
1999	140	16.512	4	13.950	148	8.924	292	12.630
2000	140	16.249	8	13.653	179	9.315	327	12.390
2001	142	16.481	7	15.052	173	9.444	322	12.669
2002	151	16.599	3	14.474	196	9.479	350	12.594
2003	197	19.952	5	15.532	156	9.781	358	15.458
2004	202	19.744	3	20.251	165	9.728	370	15.281
2005	157	21.092	5	20.175	202	10.138	364	15.001

(a) Le pensioni liquidate si riferiscono alle contabilizzazioni dei vari anni.

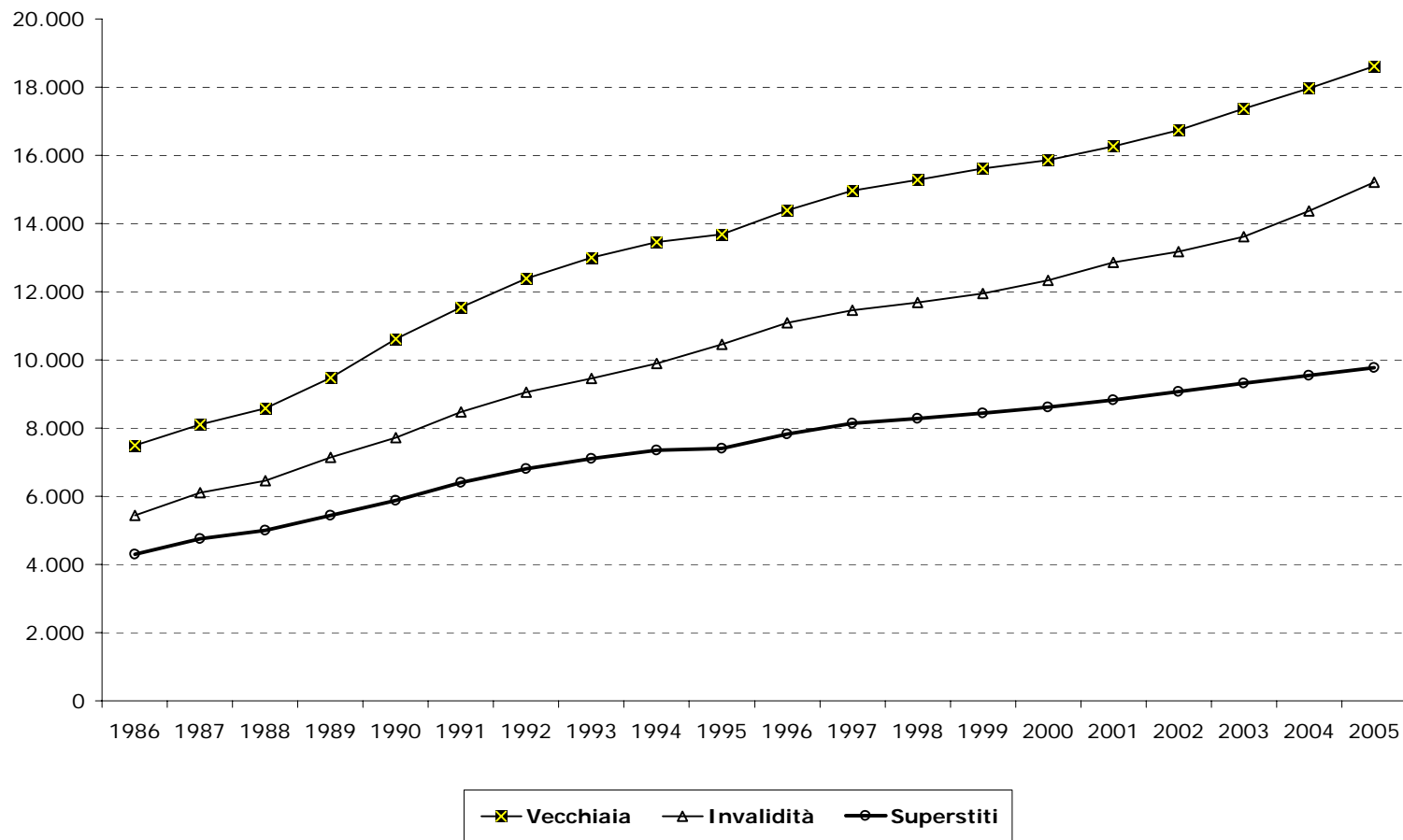
FONDO DAZIERI**Graf. 2 - Evoluzione dell'importo medio annuo delle pensioni vigenti nel periodo 1986-2005**

FONDO DAZIERI

Tav. 6 - Pensioni vigenti al 31/12/2005 ripartite per anno di decorrenza e categoria

Anni di decorrenza	VECCHIAIA		INVALIDITA'		SUPERSTITI DI ASSICURATO		SUPERSTITI DI PENSIONATO		COMPLESSO	
	Numero	Importo medio mensile (Euro)	Numero	Importo medio mensile (Euro)	Numero	Importo medio mensile (Euro)	Numero	Importo medio mensile (Euro)	Numero	Importo medio mensile (Euro)
fino al 1963	1	1.129	8	836	115	666	24	602	148	668
1964	-	-	-	-	19	709	4	708	23	708
1965	1	2.075	1	846	15	688	9	743	26	767
1966	6	1.144	2	651	16	800	9	737	33	836
1967	12	1.319	1	1.013	13	728	7	702	33	946
1968	12	1.247	2	1.080	24	715	15	818	53	878
1969	14	1.385	3	1.068	20	752	16	868	53	972
1970	10	1.165	2	1.158	27	770	15	832	54	875
1971	27	1.326	4	1.048	27	796	20	853	78	1.007
1972	36	1.545	3	872	19	791	30	789	88	1.102
1973	1.054	1.416	-	-	9	722	35	944	1.098	1.395
1974	1	1.359	1	994	9	669	36	959	47	913
1975	2	1.152	2	1.244	11	601	63	848	78	831
1976	6	1.266	3	579	12	704	49	942	70	913
1977	14	1.090	-	-	13	707	64	904	91	904
1978	14	1.012	2	919	16	745	53	848	85	857
1979	24	1.310	1	1.427	16	780	56	795	97	926
1980	29	1.143	2	1.108	28	724	56	850	115	898
1981	71	1.228	1	941	22	659	79	818	173	967
1982	157	1.254	3	937	16	724	71	710	247	1.059
1983	169	1.195	2	1.043	24	564	86	718	281	994
1984	226	1.215	2	912	12	535	78	686	318	1.058
1985	181	1.207	-	-	22	551	77	690	280	1.013
1986	162	1.239	-	-	14	588	100	653	276	994
1987	125	1.229	-	-	20	610	87	682	232	971
1988	127	1.431	-	-	19	645	90	718	236	1.096
1989	184	1.430	1	1.307	20	606	98	689	303	1.136
1990	142	1.435	2	805	19	649	110	672	273	1.069
1991	185	1.422	-	-	20	668	105	694	310	1.127
1992	266	1.425	-	-	16	609	111	649	393	1.173
1993	133	1.547	-	-	11	632	140	672	284	1.080
1994	392	1.373	5	1.397	15	626	137	661	549	1.175
1995	176	1.459	5	1.184	9	579	122	697	312	1.132
1996	134	1.544	2	1.636	13	776	139	809	288	1.155
1997	352	1.553	4	1.117	7	794	138	806	501	1.333
1998	100	1.648	3	1.562	10	1.061	149	793	262	1.138
1999	138	1.676	5	1.319	6	893	121	802	270	1.260
2000	118	1.550	5	1.509	10	813	151	817	284	1.134
2001	132	1.582	4	1.399	7	792	164	802	307	1.145
2002	141	1.611	1	1.184	7	789	154	810	303	1.183
2003	187	1.658	4	1.352	5	909	139	815	335	1.293
2004	193	1.593	2	1.842	9	837	154	786	358	1.229
2005	135	1.659	4	1.668	1	580	147	795	287	1.213
Totale	5.589	1.431	92	1.170	743	696	3.508	763	9.932	1.137

FONDO DAZIERI

Graf. 3 - Distribuzione percentuale delle pensioni vigenti al 31/12/2005

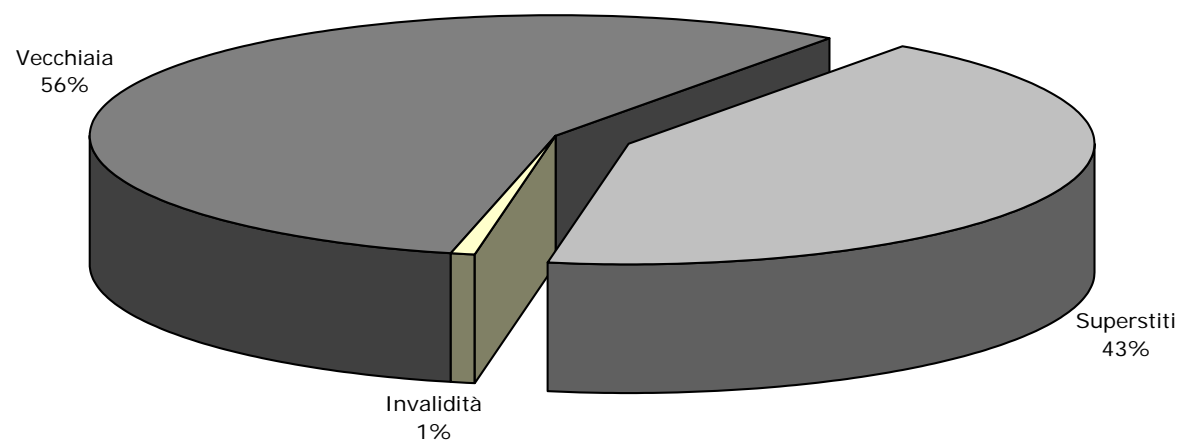

FONDO DAZIERI**Tav. 7 - Pensioni vigenti al 31/12/2005 ripartite per categoria, sesso e classi di età del titolare****A: valori assoluti**

Classi di età (a)	VECCHIAIA			INVALIDITA'			SUPERSTITI (b)			COMPLESSO		
	Maschi	Femmine	Totale	Maschi	Femmine	Totale	Maschi	Femmine	Totale	Maschi	Femmine	Totale
fino a 4	-	-	-	-	-	-	-	-	-	-	-	-
5-9	-	-	-	-	-	-	-	-	-	-	-	-
10-14	-	-	-	-	-	-	-	-	-	-	-	-
15-19	-	-	-	-	-	-	-	2	2	-	2	2
20-24	-	-	-	-	-	-	-	1	1	-	1	1
25-29	-	-	-	-	-	-	-	-	-	-	-	-
30-34	-	-	-	-	-	-	1	-	1	1	-	1
35-39	-	-	-	-	-	-	-	1	1	-	1	1
40-44	-	-	-	-	-	-	2	3	5	2	3	5
45-49	-	1	1	-	-	-	-	14	14	-	15	15
50-54	4	18	22	2	1	3	5	39	44	11	58	69
55-59	284	79	363	13	2	15	12	124	136	309	205	514
60-64	808	79	887	16	2	18	6	237	243	830	318	1.148
65-69	1.120	43	1.163	16	2	18	14	402	416	1.150	447	1.597
70-74	936	47	983	6	1	7	8	626	634	950	674	1.624
75-79	1.045	45	1.090	9	2	11	11	784	795	1.065	831	1.896
80-84	645	48	693	5	4	9	7	827	834	657	879	1.536
85-89	200	14	214	4	2	6	-	554	554	204	570	774
oltre 90	160	13	173	3	2	5	1	570	571	164	585	749
Totale	5.202	387	5.589	74	18	92	67	4.184	4.251	5.343	4.589	9.932
Età media	72,5	69,1	72,3	68,9	74,8	70,1	66,9	78,4	78,3	72,4	77,6	74,8

(a) Età in anni compiuti.

(b) Le indicazioni relative alle età si riferiscono al coniuge ove questo sia compreso tra i beneficiari, all'orfano più giovane nel caso di pensione a orfani soli.

FONDO DAZIERI**Tav. 7 - Pensioni vigenti al 31/12/2005 ripartite per categoria, sesso e classi di età del titolare****B: valori percentuali**

Classi di età (a)	VECCHIAIA			INVALIDITA'			SUPERSTITI (b)			COMPLESSO		
	Maschi	Femmine	Totale	Maschi	Femmine	Totale	Maschi	Femmine	Totale	Maschi	Femmine	Totale
fino a 4	0,0	0,0	0,0	0,0	0,0	0,0	0,0	0,0	0,0	0,0	0,0	0,0
5-9	0,0	0,0	0,0	0,0	0,0	0,0	0,0	0,0	0,0	0,0	0,0	0,0
10-14	0,0	0,0	0,0	0,0	0,0	0,0	0,0	0,0	0,0	0,0	0,0	0,0
15-19	0,0	0,0	0,0	0,0	0,0	0,0	0,0	0,0	0,0	0,0	0,0	0,0
20-24	0,0	0,0	0,0	0,0	0,0	0,0	0,0	0,0	0,0	0,0	0,0	0,0
25-29	0,0	0,0	0,0	0,0	0,0	0,0	0,0	0,0	0,0	0,0	0,0	0,0
30-34	0,0	0,0	0,0	0,0	0,0	0,0	1,5	0,0	0,0	0,0	0,0	0,0
35-39	0,0	0,0	0,0	0,0	0,0	0,0	0,0	0,0	0,0	0,0	0,0	0,0
40-44	0,0	0,0	0,0	0,0	0,0	0,0	3,0	0,1	0,1	0,0	0,1	0,1
45-49	0,0	0,3	0,0	0,0	0,0	0,0	0,0	0,3	0,3	0,0	0,3	0,2
50-54	0,1	4,7	0,4	2,7	5,6	3,3	7,5	0,9	1,0	0,2	1,3	0,7
55-59	5,5	20,4	6,5	17,6	11,1	16,3	17,9	3,0	3,2	5,8	4,5	5,2
60-64	15,5	20,4	15,9	21,6	11,1	19,6	9,0	5,7	5,7	15,5	6,9	11,6
65-69	21,5	11,1	20,8	21,6	11,1	19,6	20,9	9,6	9,8	21,5	9,7	16,1
70-74	18,0	12,1	17,6	8,1	5,6	7,6	11,9	15,0	14,9	17,8	14,7	16,4
75-79	20,1	11,6	19,5	12,2	11,1	12,0	16,4	18,7	18,7	19,9	18,1	19,1
80-84	12,4	12,4	12,4	6,8	22,2	9,8	10,4	19,8	19,6	12,3	19,2	15,5
85-89	3,8	3,6	3,8	5,4	11,1	6,5	0,0	13,2	13,0	3,8	12,4	7,8
oltre 90	3,1	3,4	3,1	4,1	11,1	5,4	1,5	13,6	13,4	3,1	12,7	7,5
Totale	100,0	100,0	100,0	100,0	100,0	100,0	100,0	100,0	100,0	100,0	100,0	100,0

(a) Età in anni compiuti.

(b) Le indicazioni relative alle età si riferiscono al coniuge ove questo sia compreso tra i beneficiari, all'orfano più giovane nel caso di pensione a orfani soli.

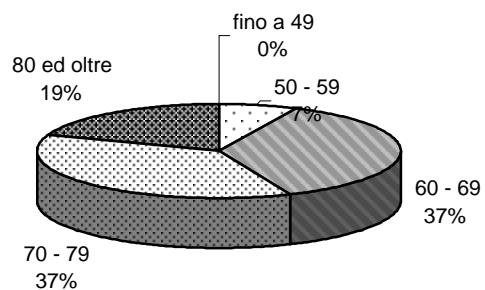
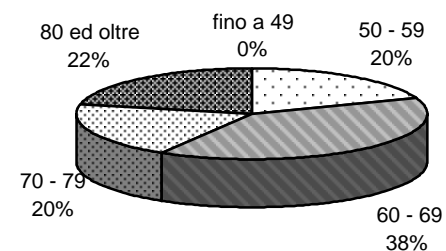
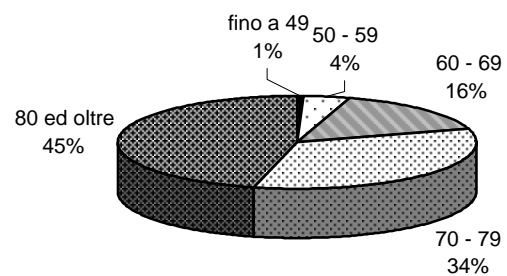
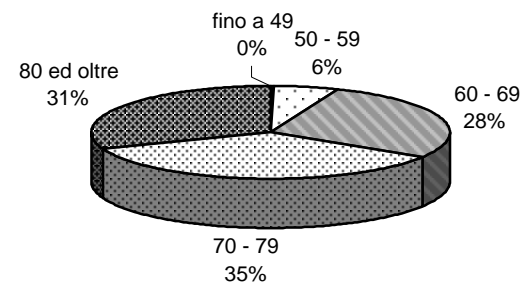
FONDO DAZIERI**Graf. 4 - Pensioni vigenti al 31/12/2005 ripartite per categoria e classi di età****Vecchiaia****Invalidità****Superstiti****Totale**

FONDO DAZIERI

Tav.8 - Pensioni vigenti al 31/12/2005 ripartite per classi di importo della pensione mensile e per categoria

Classi di importo (in Euro) (a)	VECCHIAIA		INVALIDITA'		SUPERSTITI		COMPLESSO	
	Numero	%	Numero	%	Numero	%	Numero	%
Fino a 300	17	0,3	1	1,1	67	1,6	85	0,9
300 - 400	12	0,2	1	1,1	116	2,7	129	1,3
400 - 500	7	0,1	1	1,1	227	5,3	235	2,4
500 - 600	0	0,0	0	0,0	419	9,9	419	4,2
600 - 700	5	0,1	2	2,2	796	18,7	803	8,1
700 - 800	8	0,1	3	3,3	1.034	24,3	1.045	10,5
800 - 900	78	1,4	13	14,1	818	19,2	909	9,2
900 - 1.000	187	3,3	14	15,2	432	10,2	633	6,4
1.000 - 1.100	237	4,2	7	7,6	181	4,3	425	4,3
1.100 - 1.200	387	6,9	8	8,7	61	1,4	456	4,6
1.200 - 1.300	825	14,8	8	8,7	41	1,0	874	8,8
1.300 - 1.400	994	17,8	6	6,5	25	0,6	1.025	10,3
1.400 - 1.500	885	15,8	12	13,0	13	0,3	910	9,2
1.500 - 1.600	655	11,7	7	7,6	2	0,0	664	6,7
1.600 - 1.700	506	9,1	3	3,3	5	0,1	514	5,2
1.700 - 1.800	349	6,2	4	4,3	3	0,1	356	3,6
1.800 - 1.900	183	3,3	0	0,0	5	0,1	188	1,9
1.900 - 2.000	79	1,4	2	2,2	3	0,1	84	0,8
2.000 - 2.100	78	1,4	0	0,0	1	0,0	79	0,8
2.100 - 2.200	22	0,4	0	0,0	0	0,0	22	0,2
2.200 - 2.300	13	0,2	0	0,0	1	0,0	14	0,1
2.300 - 2.400	11	0,2	0	0,0	0	0,0	11	0,1
2.400 - 2.500	8	0,1	0	0,0	0	0,0	8	0,1
2.500 - 3.000	18	0,3	0	0,0	1	0,0	19	0,2
3.000 - 3.500	10	0,2	0	0,0	0	0,0	10	0,1
3.500 - 4.000	5	0,1	0	0,0	0	0,0	5	0,1
4.000 - 4.500	4	0,1	0	0,0	0	0,0	4	0,0
4.500 - 5.000	5	0,1	0	0,0	0	0,0	5	0,1
5.000 - 5.500	1	0,0	0	0,0	0	0,0	1	0,0
5.500 - 6.000	0	0,0	0	0,0	0	0,0	0	0,0
Oltre 6000	0	0,0	0	0,0	0	0,0	0	0,0
Totale	5.589	100,0	92	100,0	4.251	100,0	9.932	100,0
Importo medio mensile		1.431		1.170		751		1.137

(a) L'estremo superiore della classe è escluso

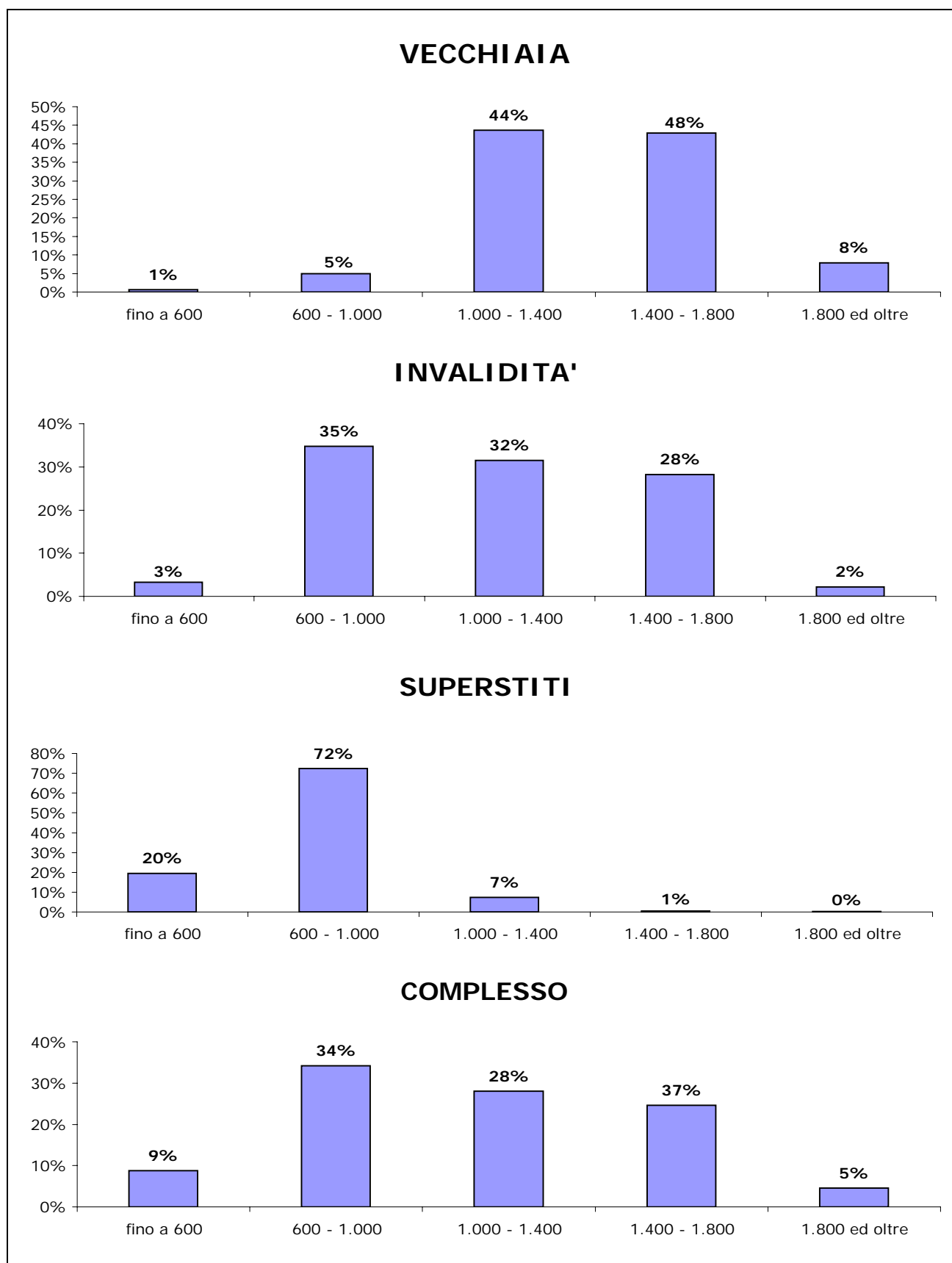
FONDO DAZIERI**Graf. 5 - Pensioni vigenti al 31/12/2005 ripartite per classi d'importo della pensione mensile e per categoria**

FONDO DAZIERI

Tav. 9 - Importi medi iniziali ed al 31/12/2005 delle pensioni vigenti al 31/12/2005 ripartite per anno di decorrenza e categoria

Anni di decorrenza	VECCHIAIA			INVALIDITA'			SUPERSTITI DI ASSICURATO			SUPERSTITI DI PENSIONATO		
	Numero	Importo medio mensile (in Euro)		Numero	Importo medio mensile (in Euro)		Numero	Importo medio mensile (in Euro)		Numero	Importo medio mensile (in Euro)	
		iniziale	al 31/12/05		iniziale	al 31/12/05		iniziale	al 31/12/05		iniziale	al 31/12/05
fino al 1965	2	90	1.602	9	19	837	149	18	674	37	17	647
1966	6	57	1.144	2	23	651	16	35	800	9	20	737
1967	12	70	1.319	1	40	1.013	13	29	728	7	17	702
1968	12	71	1.247	2	49	1.080	24	31	715	15	26	818
1969	14	85	1.385	3	51	1.068	20	33	752	16	30	868
1970	10	69	1.165	2	70	1.158	27	39	770	15	29	832
1971	27	93	1.326	4	60	1.048	27	40	796	20	35	853
1972	36	134	1.545	3	39	872	19	47	791	30	28	789
1973	1.054	121	1.416	-	-	-	9	48	722	35	58	944
1974	1	131	1.359	1	68	994	9	46	669	36	63	959
1975	2	138	1.152	2	149	1.244	11	54	601	63	64	848
1976	6	198	1.266	3	67	579	12	78	704	49	95	942
1977	14	175	1.090	-	-	-	13	98	707	64	97	904
1978	14	190	1.012	2	148	919	16	110	745	53	108	848
1979	24	278	1.310	1	330	1.427	16	145	780	56	117	795
1980	29	250	1.143	2	209	1.108	28	146	724	56	148	850
1981	71	335	1.228	1	207	941	22	183	659	79	186	818
1982	157	406	1.254	3	281	937	16	257	724	71	192	710
1983	169	458	1.195	2	380	1.043	24	257	564	86	229	718
1984	226	506	1.215	2	381	912	12	266	535	78	244	686
1985	181	545	1.207	-	-	-	22	334	551	77	277	690
1986	162	576	1.239	-	-	-	14	337	588	100	287	653
1987	125	606	1.229	-	-	-	20	344	610	87	310	682
1988	127	654	1.431	-	-	-	19	381	645	90	346	718
1989	184	699	1.430	1	598	1.307	20	377	606	98	369	689
1990	142	817	1.435	2	490	805	19	406	649	110	400	672
1991	185	960	1.422	-	-	-	20	529	668	105	462	694
1992	266	1.027	1.425	-	-	-	16	494	609	111	470	649
1993	133	1.141	1.547	-	-	-	11	521	632	140	501	672
1994	392	1.000	1.373	5	1.010	1.397	15	538	626	137	507	661
1995	176	1.103	1.459	5	900	1.184	9	531	579	122	540	697
1996	134	1.204	1.544	2	1.273	1.636	13	764	776	139	675	809
1997	352	1.284	1.553	4	927	1.117	7	913	794	138	691	806
1998	100	1.399	1.648	3	1.327	1.562	10	964	1.061	149	694	793
1999	138	1.449	1.676	5	1.135	1.319	6	769	893	121	716	802
2000	118	1.360	1.550	5	1.320	1.509	10	808	813	151	737	817
2001	132	1.414	1.582	4	1.262	1.399	7	837	792	164	748	802
2002	141	1.483	1.611	1	1.108	1.184	7	790	789	154	761	810
2003	187	1.582	1.658	4	1.295	1.352	5	931	909	139	784	815
2004	193	1.564	1.593	2	1.809	1.842	9	821	837	154	774	786
2005	135	1.659	1.659	4	1.667	1.668	1	580	580	147	795	795
Totale	5.589	815	1.431	92	657	1.170	743	240	696	3.508	479	763

ISTITUTO NAZIONALE DELLA PREVIDENZA SOCIALE

SEDE CENTRALE DI ROMA

FONDO DI PREVIDENZA PER IL PERSONALE DI VOLO

INDICAZIONI DI CARATTERE STATISTICO

(Allegato al Rendiconto per l'anno 2005)

FONDO VOLO

INDICE DELLE TAVOLE

Valori economici di bilancio

Tav. n. 1 - Elementi caratteristici della gestione nel quinquennio 2001 - 2005

Tav. n. 2 - Numero ed importo medio delle pensioni vigenti a fine anno

Tav. n.3 - Indici sull'evoluzione del numero delle pensioni vigenti a fine anno

Tav. n.4 - Indici sull'evoluzione degli importi medi delle pensioni vigenti a fine anno

Tav. n. 5 - Numero ed importo medio delle pensioni liquidate in ciascun anno nel periodo 1990 - 2005

Distribuzione delle pensioni vigenti al 31.12.2005

Tav. n. 6 - Pensioni vigenti ripartite per anno di decorrenza, categoria e qualifica

Tav. n. 7 - Pensioni vigenti ripartite per categoria, qualifica e classi di età del titolare A: valori assoluti B: valori percentuali

Tav. n. 8 - Pensioni vigenti ripartite per classi di importo della pensione mensile, categoria e qualifica

Tav. n. 9 - Importi medi iniziali ed al 31.12.05 delle pensioni vigenti ripartite per anno di decorrenza, categoria e qualifica

NOTA

Il numero e l'importo delle pensioni vigenti a fine anno riportati nelle tavole da 1 a 4 si riferiscono a valori di competenza per i quali sono state effettuate le opportune operazioni di integrazione e decontabilizzazione. Questi valori si discostano da quelli indicati nelle tavole successive in cui le classificazioni statistiche riguardano le pensioni contabilizzate che prescindono dalle predette operazioni.

FONDO VOLO**Tav. 1 - Elementi caratteristici della gestione nel quinquennio 2001 - 2005**

DESCRIZIONE	ANNI				
	2001	2002	2003	2004	2005
Aliquota contributiva a fine anno (%)	40,82 (d)	40,82 (d)	40,82 (d)	40,82 (d)	40,82 (d)
Risultato d'esercizio (migliaia di euro)	26.683	51.795	136.005	-60.439	52.101
Patrimonio netto a fine anno (migliaia di euro)	171.968	223.763	359.767	299.328	351.430
Numero iscritti a fine anno	11.580	12.150	12.450	12.200	12.208
Monti retributivi (migliaia di euro)	412.555	421.303	456.628	459.776	442.730
Retribuzione media (euro) (a)	35.291	35.508	37.124	37.304	36.278
Numero pensioni vigenti a fine anno (b)	4.606	4.746	4.852	5.035	5.317
Pensione media in pagamento a fine anno (euro) (b)	31.307	32.335	33.449	34.867	37.880
Rapporto iscritti - pensionati	2,5	2,6	2,6	2,4	2,3
Rapporto pensione media - retribuzione media (%) (c)	88,7	91,1	90,1	93,5	104,4

(a) Calcolata sulla media degli iscritti nel corso dell'anno.

(b) Valori di rendiconto comprensivi della integrazione di competenza. Gli importi medi in pagamento sono al netto della eventuale quota di pensione richiesta in capitale.

(c) L'aumento del rapporto pensione media - retribuzione media dal 1999 in poi è dovuto alla riduzione della retribuzione imponibile. Dal 1° gennaio 1998 con il D.Leg.vo n.314/1997 l'indennità di volo, che rappresenta una parte consistente della retribuzione, è stata resa imponibile nella misura del 50% del suo ammontare anziché del 100%.

(d) Per i nuovi iscritti dall'1/1/96 l'aliquota è pari al 37,70%. Per gli iscritti al 31/12/95, con anzianità inferiore a 18 anni, che aderiranno ai Fondi complementari è prevista una riduzione dell'aliquota dal 40,82% al 37,70%.

FONDO VOLO**Tav.2 - Numero ed importo medio delle pensioni vigenti a fine anno (a)
(importi in euro)**

Anni	VECCHIAIA		INVALIDITA'		SUPERSTITI		COMPLESSO	
	N°	Importo medio annuo	N°	Importo medio annuo	N°	Importo medio annuo	N°	Importo medio annuo
1990	1.224	16.889	211	13.209	274	14.027	1.709	15.976
1991	1.310	18.149	224	13.949	290	15.026	1.824	17.137
1992	1.423	19.108	236	14.707	315	15.779	1.974	18.051
1993	1.576	20.668	249	15.274	337	17.142	2.162	19.497
1994	1.840	22.583	260	16.692	357	17.528	2.457	21.225
1995	2.380	24.407	279	16.920	367	17.853	3.026	22.922
1996	2.643	26.303	296	17.671	396	18.741	3.335	24.639
1997	3.380	29.199	305	18.194	419	18.888	4.104	27.329
1998	3.401	29.957	336	17.959	438	18.912	4.175	27.833
1999	3.530	32.361	366	18.526	454	19.090	4.350	29.812
2000	3.560	33.449	439	19.610	492	19.382	4.491	30.555
2001	3.580	34.358	511	21.697	515	19.631	4.606	31.307
2002	3.639	35.595	568	23.202	539	19.951	4.746	32.335
2003	3.646	36.764	608	24.609	545	21.215	4.799	33.458
2004	3.789	39.208	662	25.558	570	21.593	5.021	35.409
2005	3.903	42.684	749	26.832	589	21.372	5.241	38.023

(a) Il numero e l'importo delle pensioni vigenti a fine anno si riferiscono ai valori di competenza per i quali sono state effettuate le opportune operazioni di integrazione e decontabilizzazione.

FONDO VOLO

Numero delle pensioni vigenti a fine anno per categoria

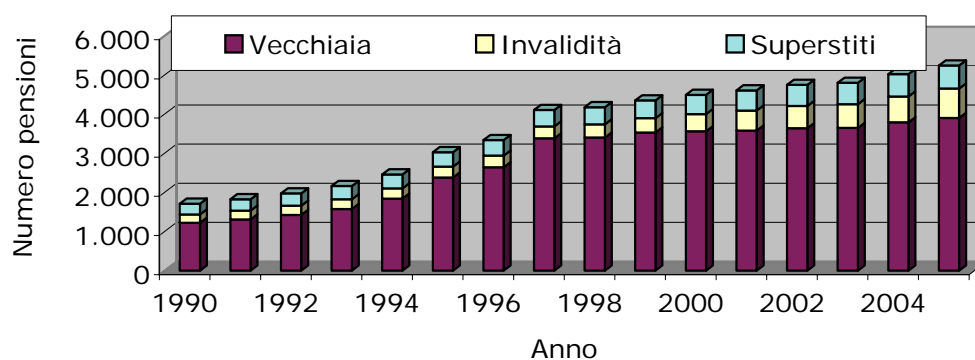

FONDO VOLO

Importi medi annui delle pensioni vigenti a fine anno per categoria (in euro)

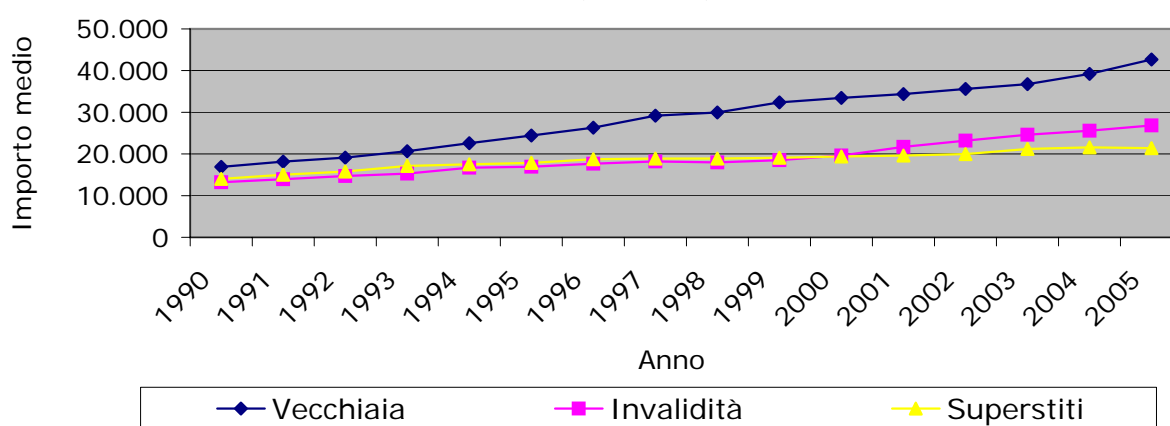

FONDO VOLO

Tav. 3 - Indici sull'evoluzione del numero delle pensioni vigenti a fine anno (a)

Anni	INCREMENTI PERCENTUALI ANNUI				% PENSIONI PER CATEGORIA			
	Vecchiaia	Invalidità	Superstiti	Totale	Vecchiaia	Invalidità	Superstiti	Totale
1991	7,03	6,16	5,84	6,73	71,82	12,28	15,90	100,00
1992	8,63	5,36	8,62	8,22	72,09	11,96	15,96	100,00
1993	10,75	5,51	6,98	9,52	72,90	11,52	15,59	100,00
1994	16,75	4,42	5,93	13,64	74,89	10,58	14,53	100,00
1995	29,35	7,31	2,80	23,16	78,65	9,22	12,13	100,00
1996	11,05	6,09	7,90	10,21	79,25	8,88	11,87	100,00
1997	27,88	3,04	5,81	23,06	82,36	7,43	10,21	100,00
1998	0,62	10,16	4,53	1,73	81,46	8,05	10,49	100,00
1999	3,79	8,93	3,65	4,19	81,15	8,41	10,44	100,00
2000	0,85	19,95	8,37	3,24	79,27	9,78	10,96	100,00
2001	0,56	16,40	4,67	2,56	77,72	11,09	11,18	100,00
2002	1,65	11,15	4,66	3,04	76,68	11,97	11,36	100,00
2003	0,19	7,04	1,11	1,12	75,97	12,67	11,36	100,00
2004	3,92	8,88	4,59	4,63	75,46	13,19	11,35	100,00
2005	3,01	13,14	3,33	4,38	74,47	14,29	11,24	100,00

(a) I valori si riferiscono alle pensioni di competenza.

FONDO VOLO

Tav. 4 - Indici sull'evoluzione degli importi medi delle pensioni vigenti a fine anno (a)

Anni	INCREMENTI PERCENTUALI ANNUI				% IMPORTI MEDI PER CATEGORIA SULL'IMPORTO MEDIO TOTALE			
	Vecchiaia	Invalidità	Superstiti	Totale	Vecchiaia	Invalidità	Superstiti	Totale
1991	7,46	5,60	7,12	7,26	105,91	81,40	87,69	100,00
1992	5,28	5,44	5,01	5,33	105,86	81,48	87,42	100,00
1993	8,17	3,86	8,63	8,01	106,01	78,34	87,92	100,00
1994	9,27	9,28	2,25	8,86	106,40	78,64	82,58	100,00
1995	8,08	1,36	1,86	7,99	106,48	73,82	77,89	100,00
1996	7,77	4,44	4,97	7,49	106,75	71,72	76,06	100,00
1997	11,01	2,96	0,78	10,92	106,85	66,57	69,11	100,00
1998	2,59	-1,29	0,13	1,84	107,63	64,53	67,95	100,00
1999	8,02	3,16	0,94	7,11	108,55	62,14	64,03	100,00
2000	3,36	5,85	1,53	2,50	109,47	64,18	63,43	100,00
2001	2,72	10,64	1,28	2,46	109,75	69,30	62,70	100,00
2002	3,60	6,94	1,63	3,28	110,08	71,75	61,70	100,00
2003	3,28	6,06	6,33	3,47	109,88	73,55	63,41	100,00
2004	6,65	3,86	1,78	5,83	110,73	72,18	60,98	100,00
2005	8,87	4,98	-1,02	7,38	112,26	70,57	56,21	100,00

(a) I valori si riferiscono alle pensioni di competenza.

FONDO VOLO

**Tav. 5 - Numero ed importo medio delle pensioni liquidate negli anni
1991 - 2005 (a)
(importi in euro)**

Anni	VECCHIAIA		INVALIDITA'		SUPERSTITI		COMPLESSO	
	Numero	Importo medio annuo	Numero	Importo medio annuo	Numero	Importo medio annuo	Numero	Importo medio annuo
1991	88	18.579	11	10.631	32	18.082	131	17.790
1992	116	19.929	18	13.820	21	15.784	155	18.658
1993	171	26.147	15	13.215	25	21.220	211	24.644
1994	207	29.122	8	26.700	21	16.713	236	27.936
1995	597	29.234	26	20.356	22	27.057	645	28.802
1996	314	33.839	21	17.851	33	17.404	368	31.453
1997	734	34.466	19	18.413	39	15.953	792	33.170
1998	86	52.604	28	15.593	24	16.665	138	38.844
1999	129	70.263	34	20.366	22	18.988	185	54.996
2000	101	71.475	65	20.644	39	20.888	205	45.734
2001	46	56.946	84	21.359	21	19.011	151	31.874
2002	73	48.320	54	21.161	35	19.603	162	33.063
2003	72	54.624	75	24.795	32	28.593	179	37.472
2004	66	62.559	55	19.983	33	19.717	154	38.173
2005	263	74.349	93	24.331	37	17.141	393	57.126

(a) Le pensioni liquidate si riferiscono alle contabilizzazioni dei vari anni.

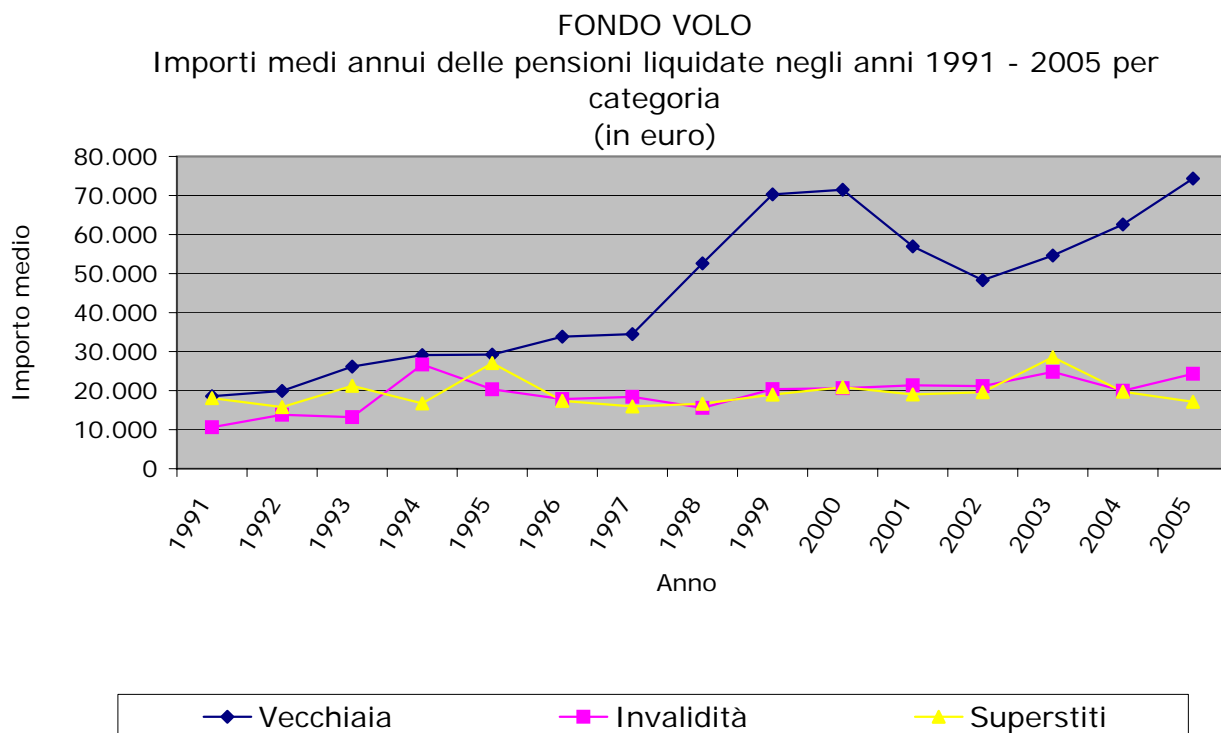
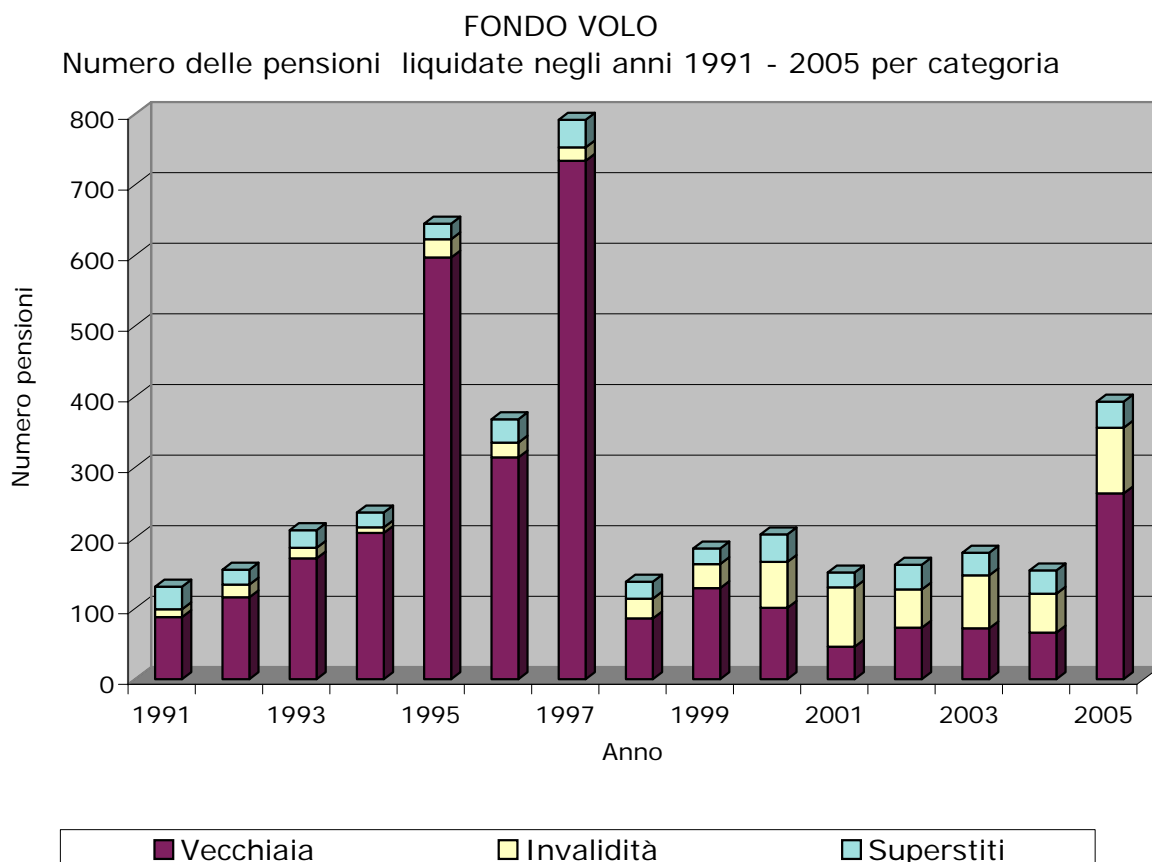

FONDO VOLO

Tav. 6 - Pensioni vigenti al 31/12/2005 ripartite per anno di decorrenza e categoria (a)

Anni di decorrenza	VECCHIAIA		ANZIANITA'		INVALIDITA'		SUPERSTITI DI ASSICURATO		SUPERSTITI DI PENSIONATO		COMPLESSO	
	Numero	Importo medio mensile (euro)	Numero	Importo medio mensile (euro)	Numero	Importo medio mensile (euro)	Numero	Importo medio mensile (euro)	Numero	Importo medio mensile (euro)	Numero	Importo medio mensile (euro)
fino al 1970	4	2.742	-	-	3	1.435	11	1.119	3	1.639	21	1.548
1971	-	-	-	-	1	2.274	-	-	-	-	1	2.274
1972	3	3.465	-	-	2	1.859	5	2.040	-	-	10	2.431
1973	9	3.285	-	-	3	2.870	8	1.370	1	1.620	21	2.417
1974	-	-	1	1.626	3	1.357	5	1.297	1	2.296	10	1.448
1975	6	2.168	2	2.000	5	1.758	3	1.386	2	1.302	18	1.809
1976	31	2.011	15	2.274	7	1.455	3	1.302	2	1.856	58	1.970
1977	15	1.906	14	2.119	14	1.759	2	2.002	1	1.456	46	1.920
1978	27	2.071	29	1.996	11	1.608	5	934	3	1.407	75	1.872
1979	7	1.994	15	2.391	5	1.852	6	1.445	6	1.416	39	1.955
1980	7	1.868	11	2.199	13	1.452	8	1.274	-	-	39	1.701
1981	7	1.481	7	2.448	5	1.449	2	2.932	5	1.664	26	1.882
1982	26	2.042	35	2.037	16	1.471	8	1.638	6	1.380	91	1.861
1983	27	1.837	21	1.837	17	1.315	6	2.054	4	1.010	75	1.692
1984	60	1.667	34	1.973	13	1.138	6	2.101	7	1.419	120	1.703
1985	80	1.890	42	2.315	11	1.175	4	1.414	7	1.068	144	1.906
1986	101	2.266	58	2.184	12	1.471	3	1.275	10	1.507	184	2.130
1987	57	1.979	53	2.390	6	1.902	6	1.708	6	1.331	128	2.102
1988	111	2.094	62	2.430	10	2.023	7	1.550	6	1.467	196	2.158
1989	21	1.518	10	2.246	6	1.374	9	1.060	8	1.439	54	1.549
1990	58	2.094	9	2.514	4	1.074	9	2.588	11	1.294	91	2.043
1991	55	1.884	15	2.298	21	1.333	6	2.653	10	1.407	107	1.832
1992	95	2.232	15	1.952	15	1.514	8	1.501	11	1.671	144	2.045
1993	123	2.829	18	2.138	10	1.565	5	2.838	15	1.648	171	2.579
1994	226	2.769	53	2.577	12	2.602	6	1.859	13	1.487	310	2.658
1995	454	2.860	70	2.516	20	1.856	10	2.911	10	1.678	564	2.761
1996	247	3.206	15	2.514	20	1.596	3	2.688	29	1.347	314	2.894
1997	631	3.146	42	2.517	19	1.711	3	2.036	24	1.379	719	3.008
1998	13	6.373	83	6.333	31	2.016	2	1.360	23	1.316	152	4.632
1999	23	6.498	135	6.693	36	2.180	6	2.326	24	1.501	224	5.274
2000	1	7.455	37	5.189	71	2.606	4	2.939	23	1.910	136	3.236
2001	7	3.979	19	4.560	66	2.868	9	1.982	18	1.494	119	2.928
2002	16	4.375	61	4.204	60	2.500	5	1.797	24	1.789	166	3.183
2003	17	4.821	45	4.542	60	2.383	7	1.947	27	2.195	156	3.219
2004	22	6.225	190	7.367	70	2.291	3	5.660	25	1.442	310	5.646
2005	14	4.740	86	5.157	71	1.733	3	1.129	28	1.219	202	3.319
Totale	2.601	2.813	1.302	4.223	749	2.064	196	1.881	393	1.526	5.241	2.925

(a) Gli importi mensili delle pensioni sono riferiti al mese di dicembre 2005.

FONDO VOLO**Tav. 6.1 - Pensioni vigenti al 31/12/2005 ripartite per anno di decorrenza, qualifica e categoria****VECCHIAIA**

Anni di decorrenza	PILOTI		TECNICI		ASSISTENTI		COMPLESSO	
	Numero	Importo medio mensile (euro)	Numero	Importo medio mensile (euro)	Numero	Importo medio mensile (euro)	Numero	Importo medio mensile (euro)
fino al 1970	4	2.742	-	-	-	-	4	2.742
1971	-	-	-	-	-	-	-	-
1972	3	3.465	-	-	-	-	3	3.465
1973	8	3.256	1	3.515	-	-	9	3.285
1974	-	-	-	-	-	-	-	-
1975	2	3.156	2	1.600	2	1.748	6	2.168
1976	22	2.055	5	2.184	4	1.551	31	2.010
1977	12	2.030	2	1.526	1	1.171	15	1.906
1978	18	2.323	2	2.100	7	1.414	27	2.071
1979	4	2.343	-	-	3	1.529	7	1.994
1980	4	2.294	-	-	3	1.300	7	1.868
1981	3	1.789	-	-	4	1.249	7	1.480
1982	18	2.355	-	-	8	1.339	26	2.042
1983	16	2.089	-	-	11	1.469	27	1.837
1984	20	1.937	2	2.452	38	1.483	60	1.667
1985	38	2.232	4	2.723	38	1.459	80	1.890
1986	70	2.568	2	1.996	29	1.554	101	2.265
1987	25	2.304	3	2.040	29	1.693	57	1.979
1988	46	2.585	7	2.522	58	1.654	111	2.094
1989	11	2.021	-	-	10	964	21	1.518
1990	32	2.787	1	1.393	25	1.235	58	2.094
1991	21	2.649	2	2.222	32	1.360	55	1.884
1992	42	3.294	1	4.039	52	1.340	95	2.232
1993	57	3.739	6	2.772	60	1.970	123	2.829
1994	73	3.877	10	3.184	143	2.174	226	2.769
1995	128	4.287	9	3.451	317	2.267	454	2.860
1996	104	4.693	6	3.751	137	2.053	247	3.206
1997	222	4.682	44	3.397	365	2.181	631	3.146
1998	12	6.712	-	-	1	2.313	13	6.373
1999	20	6.928	-	-	3	3.631	23	6.498
2000	1	7.455	-	-	-	-	1	7.455
2001	4	4.736	-	-	3	2.969	7	3.979
2002	14	4.618	-	-	2	2.680	16	4.376
2003	16	4.929	-	-	1	3.100	17	4.821
2004	17	7.226	-	-	5	2.825	22	6.225
2005	6	6.803	-	-	8	3.191	14	4.739
Totale	1.093	3.820	109	3.026	1.399	2.010	2.601	2.813

FONDO VOLO**Tav. 6.2 - Pensioni vigenti al 31/12/2005 ripartite per anno di decorrenza, qualifica e categoria****ANZIANITA'**

Anni di decorrenza	PILOTI		TECNICI		ASSISTENTI		COMPLESSO	
	Numero	Importo medio mensile (euro)	Numero	Importo medio mensile (euro)	Numero	Importo medio mensile (euro)	Numero	Importo medio mensile (euro)
fino al 1970	-	-	-	-	-	-	-	-
1971	-	-	-	-	-	-	-	-
1972	-	-	-	-	-	-	-	-
1973	-	-	-	-	-	-	-	-
1974	-	-	-	-	1	1.626	1	1.626
1975	1	2.221	-	-	1	1.778	2	2.000
1976	10	2.476	5	1.871	-	-	15	2.274
1977	10	2.293	2	1.828	2	1.542	14	2.119
1978	18	2.182	6	1.881	5	1.466	29	1.996
1979	11	2.646	1	1.814	3	1.651	15	2.391
1980	7	2.299	1	1.809	3	2.096	11	2.199
1981	5	2.685	1	2.310	1	1.402	7	2.448
1982	22	2.318	1	2.085	12	1.517	35	2.037
1983	12	2.017	-	-	9	1.597	21	1.837
1984	12	2.612	1	2.639	21	1.576	34	1.973
1985	22	2.855	1	2.080	19	1.702	42	2.315
1986	28	2.609	2	1.691	28	1.794	58	2.184
1987	25	3.029	-	-	28	1.819	53	2.390
1988	23	3.341	7	1.696	32	1.936	62	2.430
1989	8	2.427	-	-	2	1.520	10	2.246
1990	6	2.945	-	-	3	1.650	9	2.514
1991	8	2.744	-	-	7	1.788	15	2.298
1992	-	-	-	-	15	1.952	15	1.952
1993	3	2.696	2	1.908	13	2.044	18	2.138
1994	14	3.305	1	2.738	38	2.304	53	2.577
1995	10	3.504	2	2.099	58	2.360	70	2.516
1996	1	2.368	1	2.975	13	2.490	15	2.514
1997	1	3.476	-	-	41	2.493	42	2.517
1998	70	6.650	10	4.799	3	4.072	83	6.333
1999	109	7.127	16	5.357	10	4.094	135	6.693
2000	21	6.171	6	4.691	10	3.425	37	5.189
2001	4	3.799	15	4.762	-	-	19	4.559
2002	8	5.131	24	5.244	29	3.088	61	4.204
2003	15	6.099	14	4.538	16	3.085	45	4.542
2004	157	8.051	11	5.304	22	3.522	190	7.367
2005	21	9.400	5	5.284	60	3.661	86	5.157
Totale	662	5.556	135	4.248	505	2.468	1.302	4.223

FONDO VOLO**Tav. 6.3 - Pensioni vigenti al 31/12/2005 ripartite per anno di decorrenza, qualifica e categoria****INVALIDITA'**

Anni di decorrenza	PILOTI		TECNICI		ASSISTENTI		COMPLESSO	
	Numero	Importo medio mensile (euro)	Numero	Importo medio mensile (euro)	Numero	Importo medio mensile (euro)	Numero	Importo medio mensile (euro)
fino al 1970	-	-	1	1.787	2	1.259	3	1.435
1971	1	2.274	-	-	-	-	1	2.274
1972	1	2.292	-	-	1	1.425	2	1.858
1973	2	3.783	-	-	1	1.046	3	2.871
1974	1	1.713	1	1.338	1	1.020	3	1.357
1975	2	2.124	1	2.499	2	1.022	5	1.758
1976	4	1.510	-	-	3	1.381	7	1.455
1977	8	2.209	-	-	6	1.159	14	1.759
1978	4	2.191	2	1.597	5	1.146	11	1.608
1979	5	1.852	-	-	-	-	5	1.852
1980	5	2.007	-	-	8	1.106	13	1.452
1981	3	1.660	-	-	2	1.132	5	1.449
1982	9	1.797	-	-	7	1.053	16	1.471
1983	5	2.110	2	1.021	10	976	17	1.314
1984	-	-	-	-	13	1.138	13	1.138
1985	1	687	-	-	10	1.224	11	1.175
1986	4	1.987	-	-	8	1.213	12	1.471
1987	1	2.291	-	-	5	1.823	6	1.901
1988	1	2.992	1	2.487	8	1.844	10	2.023
1989	-	-	-	-	6	1.374	6	1.374
1990	-	-	-	-	4	1.074	4	1.074
1991	4	1.825	1	660	16	1.252	21	1.333
1992	1	2.275	-	-	14	1.459	15	1.514
1993	1	2.995	-	-	9	1.406	10	1.565
1994	4	4.474	1	2.225	7	1.587	12	2.602
1995	3	3.164	-	-	17	1.625	20	1.856
1996	3	1.692	-	-	17	1.580	20	1.596
1997	1	1.762	1	2.536	17	1.660	19	1.711
1998	2	7.342	1	2.177	28	1.629	31	2.016
1999	4	5.638	-	-	32	1.748	36	2.180
2000	14	5.879	2	3.928	55	1.724	71	2.606
2001	12	6.056	4	4.720	50	1.954	66	2.868
2002	10	4.488	5	4.642	45	1.820	60	2.500
2003	12	4.958	4	4.371	44	1.500	60	2.383
2004	14	4.730	4	3.436	52	1.546	70	2.291
2005	11	4.118	4	3.993	56	1.103	71	1.733
Totale	153	3.728	35	3.374	561	1.528	749	2.064

FONDO VOLO**Tav. 6.4 - Pensioni vigenti al 31/12/2005 ripartite per anno di decorrenza, qualifica e categoria****SUPERSTITI**

Anni di decorrenza	PILOTI		TECNICI		ASSISTENTI		COMPLESSO	
	Numero	Importo medio mensile (euro)	Numero	Importo medio mensile (euro)	Numero	Importo medio mensile (euro)	Numero	Importo medio mensile (euro)
fino al 1970	9	1.344	4	1.058	1	896	14	1.230
1971	-	-	-	-	-	-	-	-
1972	4	2.345	-	-	1	820	5	2.040
1973	5	1.481	3	1.361	1	1.094	9	1.398
1974	5	1.559	-	-	1	985	6	1.464
1975	2	865	2	2.032	1	969	5	1.352
1976	2	2.065	1	1.260	2	1.113	5	1.523
1977	3	1.820	-	-	-	-	3	1.820
1978	6	1.124	1	1.236	1	911	8	1.111
1979	9	1.459	3	1.345	-	-	12	1.430
1980	6	1.399	-	-	2	899	8	1.274
1981	5	2.530	1	919	1	611	7	2.026
1982	8	1.901	1	854	5	1.065	14	1.527
1983	7	1.891	2	1.171	1	791	10	1.637
1984	10	1.961	2	972	1	986	13	1.734
1985	5	1.339	4	1.189	2	843	11	1.194
1986	9	1.623	1	1.291	3	999	13	1.453
1987	9	1.717	-	-	3	925	12	1.519
1988	9	1.703	1	867	3	1.153	13	1.512
1989	10	1.364	2	1.374	5	932	17	1.238
1990	15	2.201	1	577	4	983	20	1.876
1991	10	2.306	1	1.179	5	1.148	16	1.874
1992	12	1.909	1	2.009	6	912	19	1.599
1993	15	2.140	1	1.543	4	1.316	20	1.945
1994	12	1.707	2	1.865	5	1.255	19	1.604
1995	15	2.571	1	1.218	4	1.528	20	2.294
1996	17	1.721	1	1.807	14	1.146	32	1.473
1997	19	1.643	2	862	6	1.043	27	1.452
1998	12	1.651	3	868	10	1.057	25	1.320
1999	20	1.850	2	905	8	1.395	30	1.666
2000	19	2.181	2	3.208	6	1.304	27	2.062
2001	22	1.740	1	1.566	4	1.222	27	1.656
2002	22	1.917	1	768	6	1.494	29	1.790
2003	23	2.490	2	1.488	9	1.405	34	2.144
2004	17	2.350	1	2.173	10	1.091	28	1.894
2005	13	1.262	4	1.417	14	1.103	31	1.210
Totale	386	1.880	54	1.341	149	1.144	589	1.644

FONDO VOLO**Tav. 6.5 - Pensioni vigenti al 31/12/2005 ripartite per anno di decorrenza, qualifica e categoria****COMPLESSO**

Anni di decorrenza	PILOTI		TECNICI		ASSISTENTI		COMPLESSO	
	Numero	Importo medio mensile (euro)	Numero	Importo medio mensile (euro)	Numero	Importo medio mensile (euro)	Numero	Importo medio mensile (euro)
fino al 1970	13	1.774	5	1.204	3	1.138	21	1.547
1971	1	2.274	-	-	-	-	1	2.274
1972	8	2.758	-	-	2	1.123	10	2.431
1973	15	2.734	4	1.900	2	1.070	21	2.417
1974	6	1.585	1	1.338	3	1.210	10	1.448
1975	7	2.073	5	1.952	6	1.381	18	1.809
1976	38	2.109	11	1.958	9	1.397	58	1.970
1977	33	2.134	4	1.677	9	1.245	46	1.920
1978	46	2.100	11	1.811	18	1.326	75	1.872
1979	29	2.099	4	1.462	6	1.590	39	1.955
1980	22	1.986	1	1.809	16	1.302	39	1.701
1981	16	2.277	2	1.614	8	1.159	26	1.882
1982	57	2.189	2	1.469	32	1.300	91	1.861
1983	40	2.035	4	1.096	31	1.325	75	1.692
1984	42	2.136	5	1.897	73	1.441	120	1.703
1985	66	2.348	9	1.970	69	1.474	144	1.906
1986	111	2.480	5	1.733	68	1.588	184	2.130
1987	60	2.518	3	2.040	65	1.722	128	2.102
1988	79	2.709	16	2.055	101	1.744	196	2.158
1989	29	1.907	2	1.374	23	1.112	54	1.549
1990	53	2.639	2	985	36	1.224	91	2.043
1991	43	2.511	4	1.571	60	1.364	107	1.832
1992	55	2.973	2	3.024	87	1.435	144	2.045
1993	76	3.372	9	2.443	86	1.892	171	2.579
1994	103	3.569	14	2.895	193	2.155	310	2.658
1995	156	4.050	12	3.040	396	2.245	564	2.761
1996	125	4.198	8	3.411	181	1.970	314	2.894
1997	243	4.427	47	3.271	429	2.175	719	3.008
1998	96	6.047	14	3.769	42	1.684	152	4.632
1999	153	6.373	18	4.862	53	2.244	224	5.274
2000	55	4.742	10	4.242	71	1.928	136	3.236
2001	42	3.454	20	4.594	57	1.956	119	2.928
2002	54	3.570	30	4.995	82	2.266	166	3.183
2003	66	4.350	20	4.200	70	1.873	156	3.219
2004	205	7.283	16	4.641	89	2.055	310	5.646
2005	51	5.881	13	3.697	138	2.336	202	3.319
Totale	2.294	3.988	333	3.285	2.614	1.946	5.241	2.925

FONDO VOLO
Pensioni vigenti al 31/12/2005 ripartite per categoria e qualifica

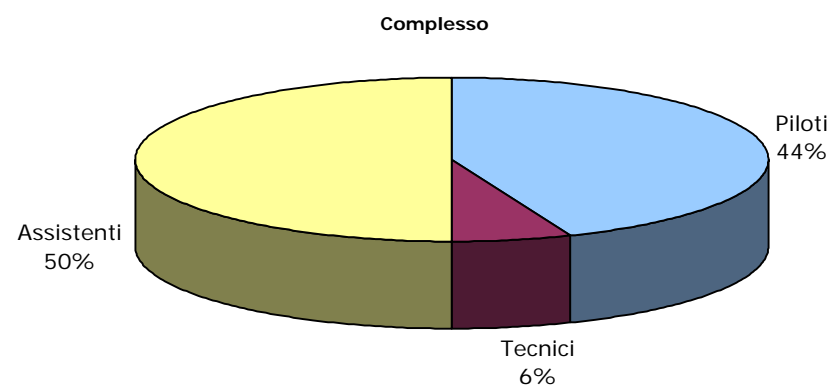
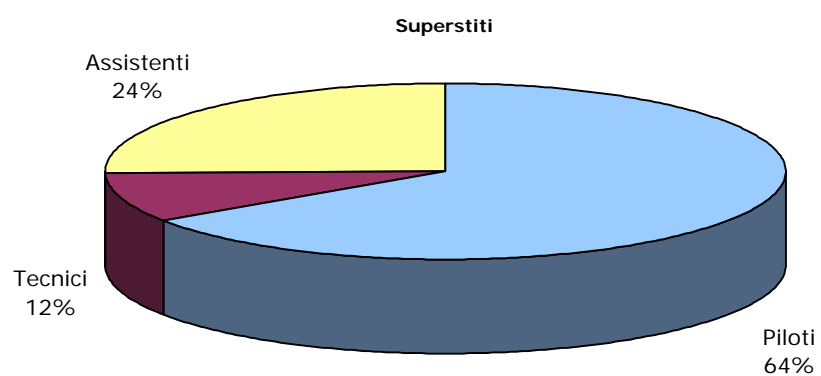
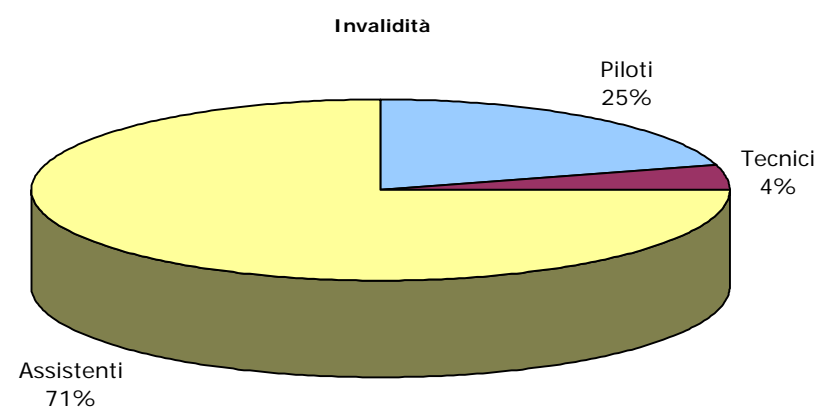
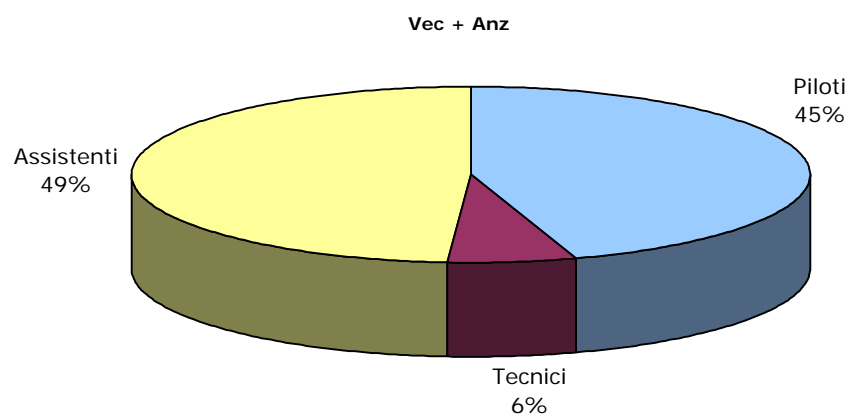

FONDO VOLO
Pensioni vigenti al 31/12/2005 ripartite per anno di decorrenza,
categoria e qualifica

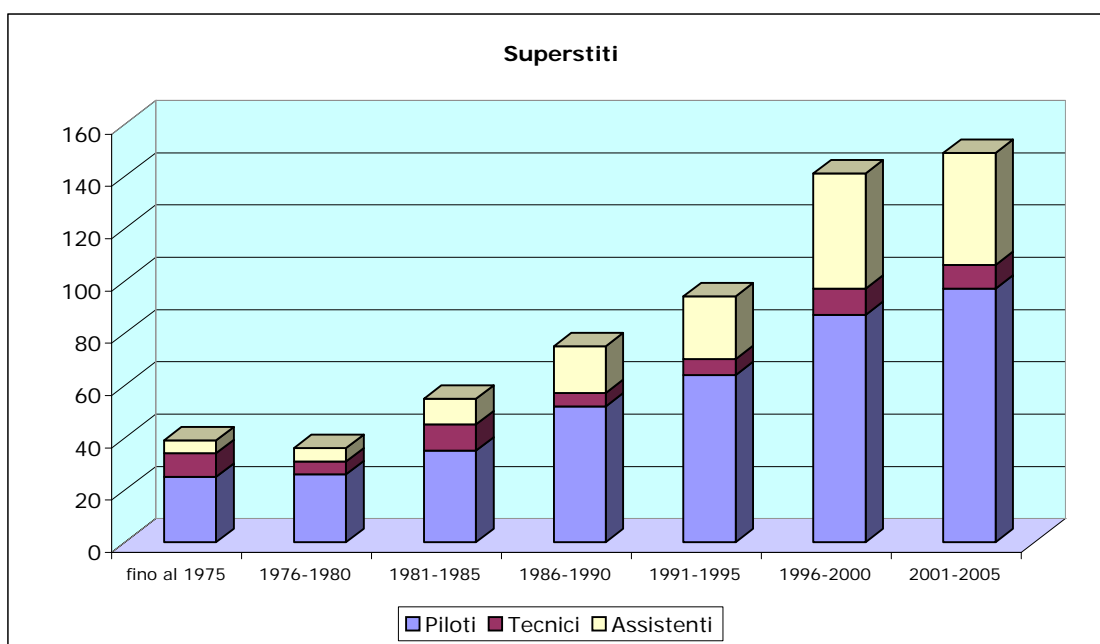
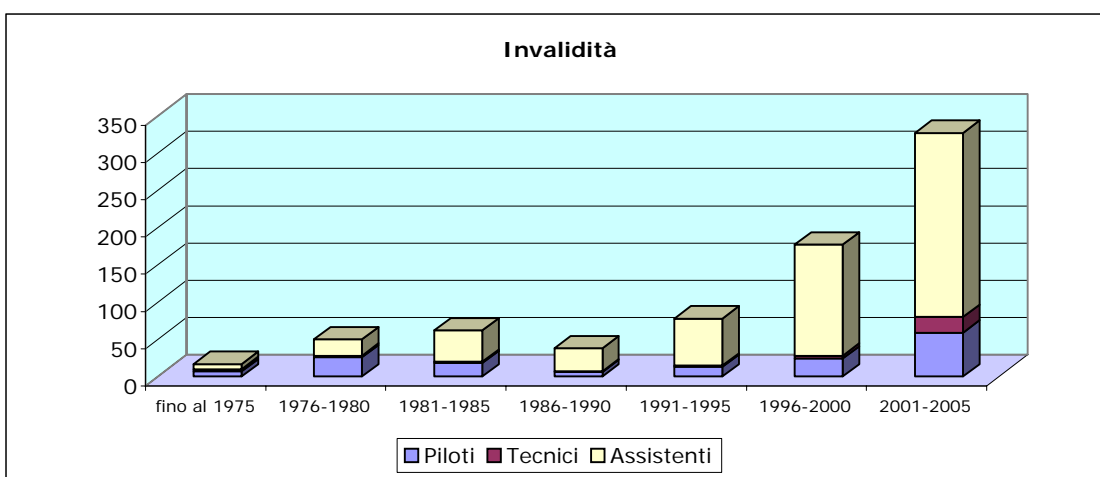
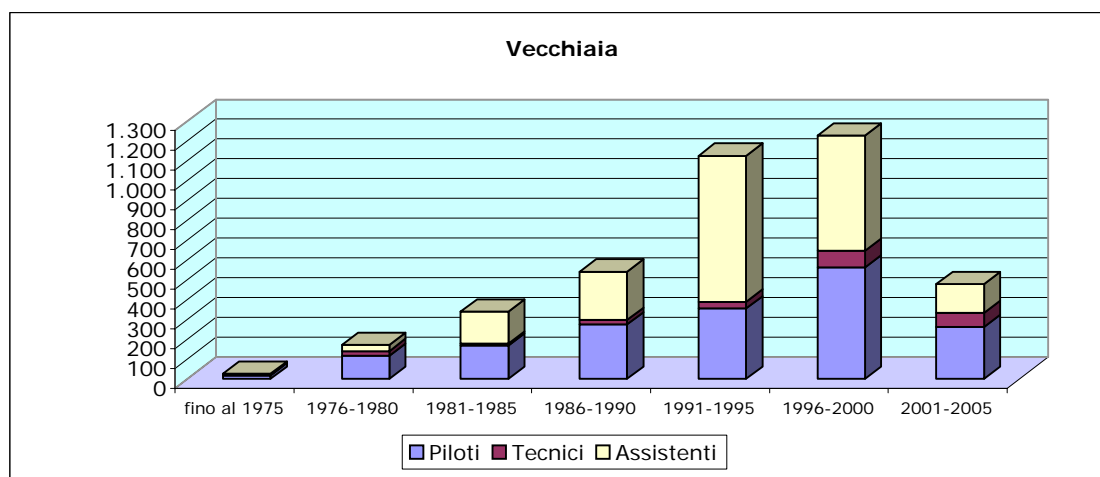

FONDO VOLO

Tav. 7 - Pensioni vigenti al 31/12/2005 ripartite per categoria, sesso e classi di età del titolare

VECCHIAIA								
Classi di età (a)	PILOTI		TECNICI		ASSISTENTI		COMPLESSO	
	Numero	%	Numero	%	Numero	%	Numero	%
fino a 4	-	0,0	-	0,0	-	0,0	-	0,0
5-9	-	0,0	-	0,0	-	0,0	-	0,0
10-14	-	0,0	-	0,0	-	0,0	-	0,0
15-19	-	0,0	-	0,0	-	0,0	-	0,0
20-24	-	0,0	-	0,0	-	0,0	-	0,0
25-29	-	0,0	-	0,0	-	0,0	-	0,0
30-34	-	0,0	-	0,0	-	0,0	-	0,0
35-39	-	0,0	-	0,0	-	0,0	-	0,0
40-44	-	0,0	-	0,0	-	0,0	-	0,0
45-49	-	0,0	-	0,0	-	0,0	-	0,0
50-54	12	1,1	3	2,8	294	21,0	309	11,9
55-59	157	14,4	37	33,9	568	40,6	762	29,3
60-64	314	28,7	30	27,5	315	22,5	659	25,3
65-69	274	25,1	15	13,8	134	9,6	423	16,3
70-74	255	23,3	12	11,0	70	5,0	337	13,0
75-79	45	4,1	6	5,5	12	0,9	63	2,4
80-84	18	1,6	5	4,6	5	0,4	28	1,1
85-89	9	0,8	1	0,9	1	0,1	11	0,4
oltre 90	9	0,8	-	0,0	-	0,0	9	0,3
Totale	1.093	100,0	109	100,0	1.399	100,0	2.601	100,0
Età media	66,7		64,2		59,6		62,8	

FONDO VOLO

Segue Tav. 7 - Pensioni vigenti al 31/12/2005 ripartite per categoria, sesso e classi di età del titolare

ANZIANITA'								
Classi di età (a)	PILOTI		TECNICI		ASSISTENTI		COMPLESSO	
	Numero	%	Numero	%	Numero	%	Numero	%
fino a 4	-	0,0	-	0,0	-	0,0	-	0,0
5-9	-	0,0	-	0,0	-	0,0	-	0,0
10-14	-	0,0	-	0,0	-	0,0	-	0,0
15-19	-	0,0	-	0,0	-	0,0	-	0,0
20-24	-	0,0	-	0,0	-	0,0	-	0,0
25-29	-	0,0	-	0,0	-	0,0	-	0,0
30-34	-	0,0	-	0,0	-	0,0	-	0,0
35-39	-	0,0	-	0,0	-	0,0	-	0,0
40-44	-	0,0	-	0,0	-	0,0	-	0,0
45-49	1	0,2	-	0,0	-	0,0	1	0,1
50-54	36	5,4	26	19,3	100	19,8	162	12,4
55-59	271	40,9	65	48,1	228	45,1	564	43,3
60-64	215	32,5	26	19,3	83	16,4	324	24,9
65-69	78	11,8	4	3,0	75	14,9	157	12,1
70-74	54	8,2	10	7,4	15	3,0	79	6,1
75-79	7	1,1	4	3,0	4	0,8	15	1,2
80-84	-	0,0	-	0,0	-	0,0	-	0,0
85-89	-	0,0	-	0,0	-	0,0	-	0,0
oltre 90	-	0,0	-	0,0	-	0,0	-	0,0
Totale	662,0	100,0	135	100,0	505	100,0	1.302	100,0
Età media	57,1		45,8		45,1		51,3	

(a) Età in anni compiuti

FONDO VOLO

Tav. 7.1 - Pensioni vigenti al 31/12/2005 ripartite per categoria, sesso e classi di età del titolare

INVALIDITA'								
Classi di età (a)	PILOTI		TECNICI		ASSISTENTI		COMPLESSO	
	Numero	%	Numero	%	Numero	%	Numero	%
fino a 4	-	0,0	-	0,0	-	0,0	-	0,0
5-9	-	0,0	-	0,0	-	0,0	-	0,0
10-14	-	0,0	-	0,0	-	0,0	-	0,0
15-19	-	0,0	-	0,0	-	0,0	-	0,0
20-24	-	0,0	-	0,0	-	0,0	-	0,0
25-29	-	0,0	-	0,0	-	0,0	-	0,0
30-34	-	0,0	-	0,0	5	3,4	5	0,8
35-39	3	2,0	-	0,0	38	6,8	41	5,5
40-44	7	4,6	2	3,7	108	19,3	117	15,6
45-49	9	5,9	9	25,7	172	30,7	190	25,4
50-54	43	28,1	13	37,1	149	26,6	205	27,4
55-59	32	20,9	6	17,1	57	10,2	95	12,7
60-64	20	13,1	2	5,7	20	3,6	42	5,6
65-69	14	9,2	1	2,9	8	1,4	23	3,1
70-74	18	11,8	-	0,0	4	0,7	22	2,9
75-79	2	1,3	2	5,7	-	0,0	4	0,5
80-84	3	2,0	-	0,0	-	0,0	3	0,4
85-89	2	1,3	-	0,0	-	0,0	2	0,3
oltre 90	-	0,0	-	0,0	-	0,0	-	0,0
Totale	153	100,0	35	98,0	561	102,5	749	100,2
Età media	60,0		59,3		54,5		55,8	

FONDO VOLO

Segue Tav. 7.1 - Pensioni vigenti al 31/12/2005 ripartite per categoria, sesso e classi di età del titolare

SUPERSTITI (b)								
Classi di età (a)	PILOTI		TECNICI		ASSISTENTI		COMPLESSO	
	Numero	%	Numero	%	Numero	%	Numero	%
fino a 4	-	0,0	-	0,0	-	0,0	-	0,0
5-9	1	0,3	-	0,0	-	0,0	1	0,2
10-14	-	0,0	-	0,0	-	0,0	-	0,0
15-19	-	0,0	-	0,0	-	0,0	-	0,0
20-24	-	0,0	-	0,0	-	0,0	-	0,0
25-29	-	0,0	-	0,0	-	0,0	-	0,0
30-34	-	0,0	-	0,0	-	0,0	-	0,0
35-39	8	2,1	-	0,0	1	0,7	9	1,5
40-44	8	2,1	-	0,0	5	3,4	13	2,2
45-49	10	2,6	-	0,0	12	8,1	22	3,7
50-54	14	3,6	-	0,0	19	12,8	33	5,6
55-59	51	13,2	8	14,8	27	18,1	86	14,6
60-64	47	12,1	4	7,4	28	18,8	79	13,4
65-69	63	16,3	3	5,6	27	18,1	93	15,8
70-74	95	24,5	5	9,3	19	12,8	119	20,2
75-79	24	6,2	1	1,9	7	4,7	32	5,4
80-84	18	4,7	9	16,7	3	2,0	30	5,1
85-89	23	5,9	10	18,5	1	0,7	34	5,8
oltre 90	25	6,5	14	25,9	-	0,0	39	6,6
Totale	387	100,0	54	100,0	149	100,0	590	100,0
Età media	63,8		75,5		58,3		63,5	

FONDO VOLO

Tav. 7.2 - Pensioni vigenti al 31/12/2005 ripartite per categoria, sesso e classi di età del titolare

COMPLESSO								
Classi di età (a)	PILOTI		TECNICI		ASSISTENTI		COMPLESSO	
	Numero	%	Numero	%	Numero	%	Numero	%
fino a 4	-	0,0	-	0,0	-	0,0	-	0,0
5-9	1	0,0	-	0,0	-	0,0	1	0,0
10-14	-	0,0	-	0,0	-	0,0	-	0,0
15-19	-	0,0	-	0,0	-	0,0	-	0,0
20-24	-	0,0	-	0,0	-	0,0	-	0,0
25-29	-	0,0	-	0,0	-	0,0	-	0,0
30-34	-	0,0	-	0,0	5	0,2	5	0,1
35-39	11	0,5	-	0,0	39	1,5	50	1,0
40-44	15	0,7	2	0,6	113	4,3	130	2,5
45-49	20	0,9	9	2,7	184	7,0	213	4,1
50-54	105	4,6	42	12,6	562	21,5	709	13,5
55-59	511	22,3	116	34,8	880	33,7	1.507	28,7
60-64	596	26,0	62	18,6	446	17,1	1.104	21,1
65-69	429	18,7	23	6,9	244	9,3	696	13,3
70-74	422	18,4	27	8,1	108	4,1	557	10,6
75-79	78	3,4	13	3,9	23	0,9	114	2,2
80-84	39	1,7	14	4,2	8	0,3	61	1,2
85-89	34	1,5	11	3,3	2	0,1	47	0,9
oltre 90	34	1,5	14	4,2	-	0,0	48	0,9
Totale	2.295	100,0	333	100,0	2.614	100,0	5.242	100,0
Età media	64,6		63,9		58,6		61,6	

(a) Età in anni compiuti

(b) Le indicazioni relative alle età si riferiscono al coniuge ove questo sia compreso tra i beneficiari o all'orfano più giovane nel caso di pensione a orfani soli.

Età media dei titolari di pensione al 31/12/04 ripartiti per qualifica e categoria

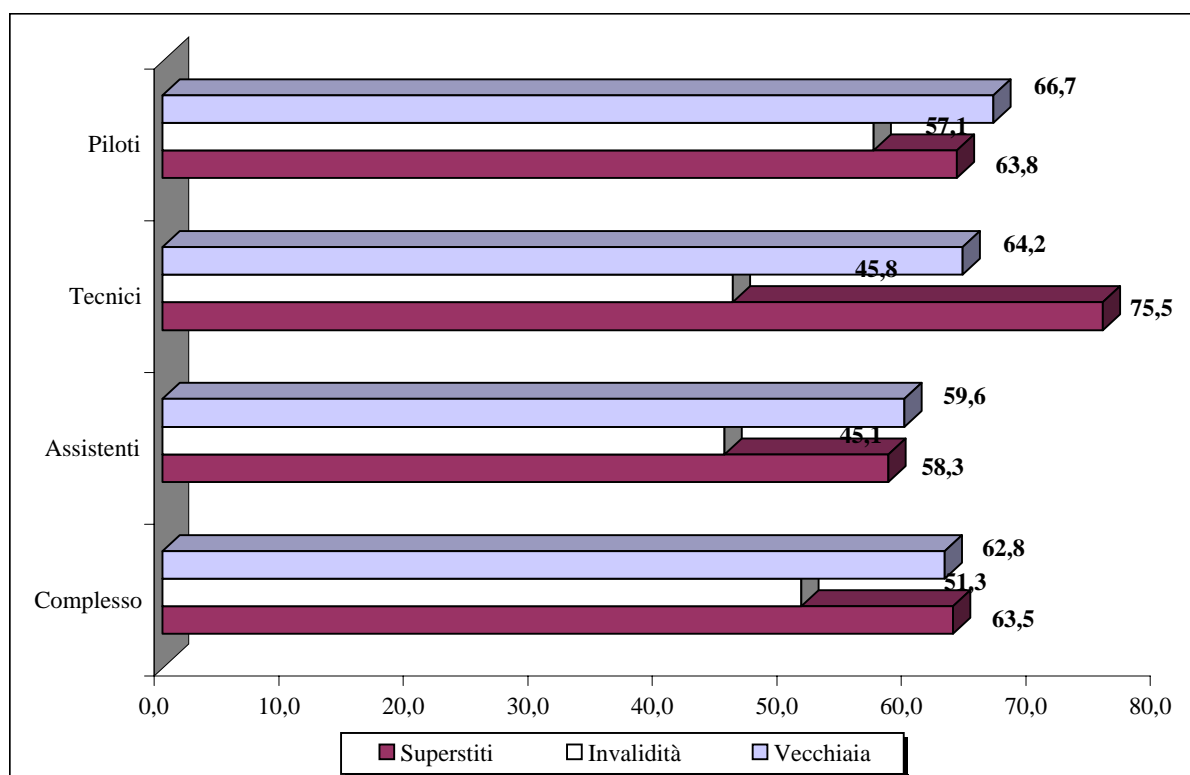

FONDO VOLO

Tav.8 - Pensioni vigenti al 31/12/05 ripartite per categoria, qualifica e classe di importo della pensione mensile in pagamento (in euro)

Classi di importo (a)	Piloti				
	Vecchiaia	Anzianità	Invalidità	Superstiti	Totale
fino a 1.500	65	1	23	169	258
da 1.500 a 2.500	246	150	47	145	588
da 2.500 a 3.500	207	64	24	40	335
da 3.500 a 4.500	212	54	8	16	290
da 4.500 a 5.500	178	45	12	11	246
oltre 5.500	185	348	39	5	577
Totale	1.093	662	153	386	2.294
Imp. medio mensile	3.820	5.556	3.728	1.880	3.988
Classi di importo (b)	Tecnici				
	Vecchiaia	Anzianità	Invalidità	Superstiti	Totale
fino a 1.500	6	3	5	37	51
da 1.500 a 2.000	8	19	1	9	37
da 2.000 a 2.500	18	9	7	6	40
da 2.500 a 3.000	19	4	2	1	26
da 3.000 a 3.500	23	3	3	-	29
oltre 3.500	35	97	17	1	150
Totale	109	135	35	54	333
Imp. medio mensile	3.026	4.248	3.374	1.341	3.285
Classi di importo (b)	Assistenti				
	Vecchiaia	Anzianità	Invalidità	Superstiti	Totale
fino a 1.000	133	-	145	65	343
da 1.000 a 1.500	163	39	164	57	423
da 1.500 a 2.000	319	120	107	20	566
da 2.000 a 2.500	507	159	78	3	747
da 2.500 a 3.000	188	60	48	4	300
oltre 3.000	89	127	19	-	235
Totale	1.399	505	561	149	2.614
Imp. medio mensile	2.010	2.468	1.528	1.144	1.946

(a) L'estremo superiore della classe è escluso

FONDO VOLO

Pensioni vigenti al 31/12/05 ripartite per categoria, qualifica e classe di importo mensile della pensione in pagamento (in euro)

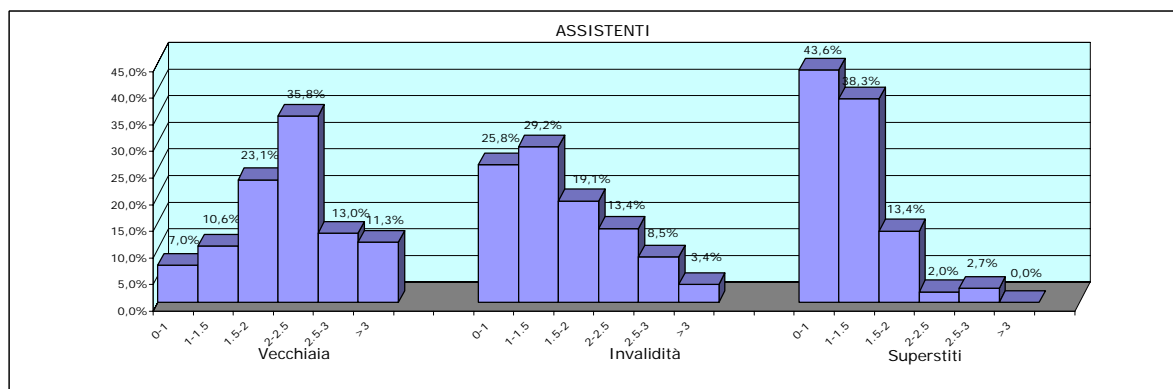
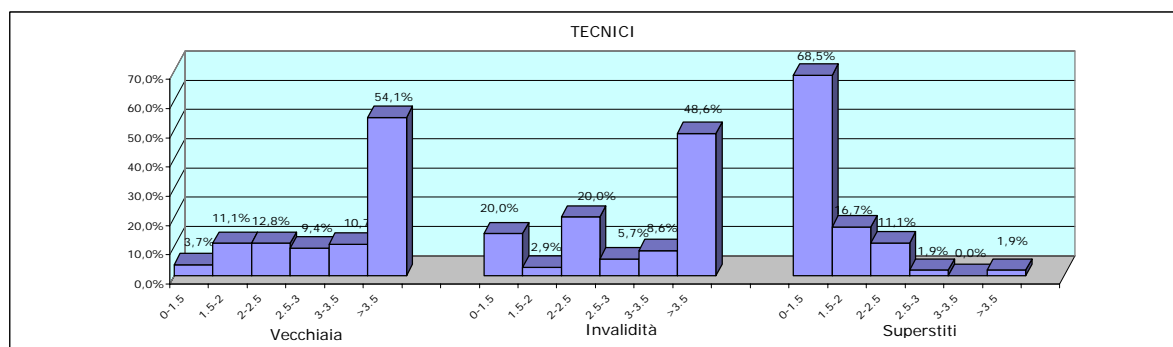
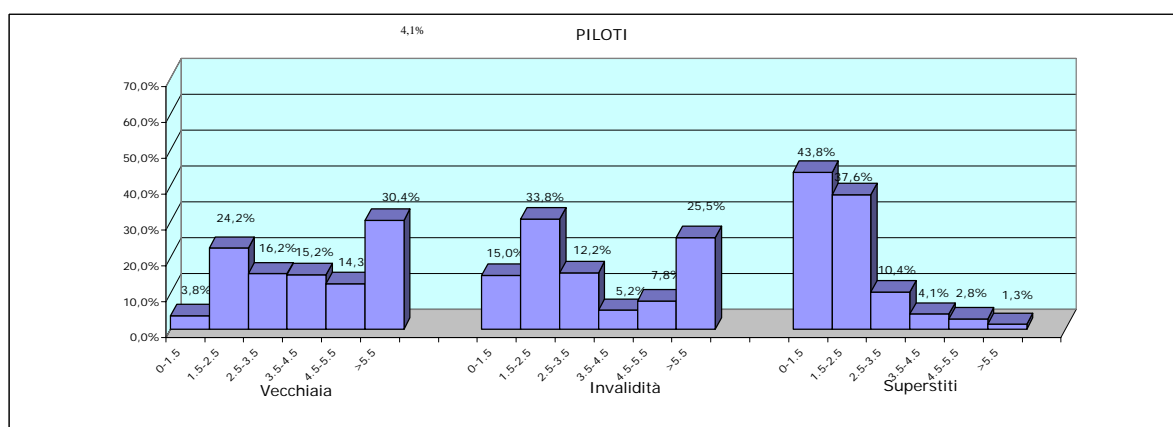

FONDO VOLO**Tav. 9 - Importi medi iniziali ed al 31/12/2005 delle pensioni vigenti al 31/12/2005
ripartite per anno di decorrenza, qualifica e categoria****VECCHIAIA**

Anni di decorrenza	PILOTI			TECNICI			ASSISTENTI		
	Numero	Importo medio mensile (euro)		Numero	Importo medio mensile (euro)		Numero	Importo medio mensile (euro)	
		iniziale	al 31/12/05		iniziale	al 31/12/05		iniziale	al 31/12/05
fino al 1970	4	729	2.742	-	-	-	-	-	-
1971	-	-	-	-	-	-	-	-	-
1972	3	1.000	3.465	-	-	-	-	-	-
1973	8	910	3.256	1	926	3.515	-	-	-
1974	-	-	-	-	-	-	-	-	-
1975	2	851	3.156	2	358	1.600	2	311	1.748
1976	22	498	2.055	5	500	2.184	4	280	1.551
1977	12	521	2.030	2	293	1.526	1	187	1.171
1978	18	610	2.323	2	522	2.100	7	284	1.414
1979	4	670	2.343	-	-	-	3	339	1.529
1980	4	732	2.294	-	-	-	3	313	1.300
1981	3	615	1.789	-	-	-	4	355	1.249
1982	18	889	2.355	-	-	-	8	465	1.339
1983	16	815	2.089	-	-	-	11	588	1.469
1984	20	889	1.937	2	1.134	2.452	38	633	1.483
1985	38	1.080	2.232	4	1.405	2.723	38	686	1.459
1986	70	1.262	2.568	2	1.027	1.996	29	776	1.554
1987	25	1.237	2.304	3	1.101	2.040	29	905	1.693
1988	46	1.383	2.585	7	1.477	2.522	58	932	1.654
1989	11	1.252	2.021	-	-	-	10	579	964
1990	32	1.860	2.787	1	855	1.393	25	782	1.235
1991	21	1.906	2.649	2	1.584	2.222	32	938	1.360
1992	42	2.467	3.294	1	3.126	4.039	52	971	1.340
1993	57	2.909	3.739	6	2.132	2.772	60	1.480	1.970
1994	73	3.080	3.877	10	2.526	3.184	143	1.692	2.174
1995	128	3.529	4.287	9	2.820	3.451	317	1.814	2.267
1996	104	4.029	4.693	6	3.211	3.751	137	1.713	2.053
1997	222	4.138	4.682	44	2.992	3.397	365	1.883	2.181
1998	12	6.018	6.712	-	-	-	1	2.008	2.313
1999	20	6.228	6.928	-	-	-	3	3.238	3.631
2000	1	6.770	7.455	-	-	-	-	-	-
2001	4	4.380	4.736	-	-	-	3	2.726	2.969
2002	14	4.362	4.618	-	-	-	2	2.512	2.680
2003	16	4.749	4.929	-	-	-	1	2.979	3.100
2004	17	7.111	7.226	-	-	-	5	2.775	2.825
2005	6	6.803	6.803	-	-	-	8	3.191	3.191
Totale	1.093	2.962	3.820	109	2.301	3.026	1.399	1.552	2.010

FONDO VOLO**Tav. 9.1 - Importi medi iniziali ed al 31/12/2005 delle pensioni vigenti al 31/12/2005
ripartite per anno di decorrenza, qualifica e categoria****ANZIANITA'**

Anni di decorrenza	PILOTI			TECNICI			ASSISTENTI		
	Numero	Importo medio mensile (euro)		Numero	Importo medio mensile (euro)		Numero	Importo medio mensile (euro)	
		iniziale	al 31/12/05		iniziale	al 31/12/05		iniziale	al 31/12/05
fino al 1970	-	-	-	-	-	-	-	-	-
1971	-	-	-	-	-	-	-	-	-
1972	-	-	-	-	-	-	-	-	-
1973	-	-	-	-	-	-	-	-	-
1974	-	-	-	-	-	-	1	279	1.626
1975	1	551	2.221	-	-	-	1	324	1.778
1976	10	705	2.476	5	421	1.871	-	-	-
1977	10	688	2.293	2	424	1.828	2	317	1.542
1978	18	564	2.182	6	447	1.881	5	305	1.466
1979	11	648	2.646	1	457	1.814	3	385	1.651
1980	7	629	2.299	1	507	1.809	3	617	2.096
1981	5	659	2.685	1	816	2.310	1	433	1.402
1982	22	833	2.318	1	802	2.085	12	542	1.517
1983	12	773	2.017	-	-	-	9	651	1.597
1984	12	938	2.612	1	1.258	2.639	21	686	1.576
1985	22	1.099	2.855	1	1.036	2.080	19	807	1.702
1986	28	1.178	2.609	2	879	1.691	28	910	1.794
1987	25	1.320	3.029	-	-	-	28	977	1.819
1988	23	1.490	3.341	7	943	1.696	32	1.093	1.936
1989	8	1.432	2.427	-	-	-	2	940	1.520
1990	6	1.525	2.945	-	-	-	3	1.049	1.650
1991	8	1.740	2.744	-	-	-	7	1.221	1.788
1992	-	-	-	-	-	-	15	1.419	1.952
1993	3	1.805	2.696	2	1.424	1.908	13	1.527	2.044
1994	14	2.493	3.305	1	2.215	2.738	38	1.778	2.304
1995	10	2.734	3.504	2	1.667	2.099	58	1.894	2.360
1996	1	1.991	2.368	1	2.525	2.975	13	2.099	2.490
1997	1	3.062	3.476	-	-	-	41	2.172	2.493
1998	70	5.957	6.650	10	4.270	4.799	3	3.597	4.072
1999	109	6.417	7.127	16	4.814	5.357	10	3.661	4.094
2000	21	5.448	6.171	6	4.237	4.691	10	3.081	3.425
2001	4	3.500	3.799	15	4.344	4.762	-	-	-
2002	8	4.684	5.131	24	4.954	5.244	29	2.900	3.088
2003	15	5.950	6.099	14	4.370	4.538	16	2.965	3.085
2004	157	7.923	8.051	11	5.218	5.304	22	3.461	3.522
2005	21	9.400	9.400	5	5.284	5.284	60	3.661	3.661
Totale	662	4.717	5.556	135	3.733	4.248	505	1.961	2.468

FONDO VOLO**Tav. 9.2 - Importi medi iniziali ed al 31/12/2005 delle pensioni vigenti al 31/12/2005
ripartite per anno di decorrenza, qualifica e categoria****INVALIDITA'**

Anni di decorrenza	PILOTI			TECNICI			ASSISTENTI		
	Numero	Importo medio mensile (euro)		Numero	Importo medio mensile (euro)		Numero	Importo medio mensile (euro)	
		iniziale	al 31/12/05		iniziale	al 31/12/05		iniziale	al 31/12/05
fino al 1970	-	-	-	1	371	1.787	2	203	1.259
1971	1	613	2.274	-	-	-	-	-	-
1972	1	640	2.292	-	-	-	1	234	1.425
1973	2	1.140	3.783	-	-	-	1	137	1.046
1974	1	319	1.713	1	197	1.338	1	124	1.020
1975	2	474	2.124	1	657	2.499	2	131	1.022
1976	4	284	1.510	-	-	-	3	245	1.381
1977	8	569	2.209	-	-	-	6	172	1.159
1978	4	562	2.191	2	365	1.597	5	198	1.146
1979	5	490	1.852	-	-	-	-	-	-
1980	5	580	2.007	-	-	-	8	238	1.106
1981	3	537	1.660	-	-	-	2	297	1.132
1982	9	682	1.797	-	-	-	7	326	1.053
1983	5	920	2.110	2	397	1.021	10	355	976
1984	-	-	-	-	-	-	13	463	1.138
1985	1	315	687	-	-	-	10	566	1.224
1986	4	1.029	1.987	-	-	-	8	583	1.213
1987	1	1.297	2.291	-	-	-	5	970	1.823
1988	1	1.819	2.992	1	1.490	2.487	8	1.041	1.844
1989	-	-	-	-	-	-	6	809	1.374
1990	-	-	-	-	-	-	4	678	1.074
1991	4	1.282	1.825	1	440	660	16	858	1.252
1992	1	1.674	2.275	-	-	-	14	1.063	1.459
1993	1	2.321	2.995	-	-	-	9	1.026	1.406
1994	4	3.606	4.474	1	1.723	2.225	7	1.233	1.587
1995	3	2.590	3.164	-	-	-	17	1.277	1.625
1996	3	1.351	1.692	-	-	-	17	1.307	1.580
1997	1	2.031	1.762	1	2.210	2.536	17	1.418	1.660
1998	2	5.526	7.342	1	1.922	2.177	28	1.050	1.629
1999	4	2.910	5.638	-	-	-	32	1.159	1.748
2000	14	3.452	5.879	2	1.778	3.928	55	1.122	1.724
2001	12	3.498	6.056	4	2.891	4.720	50	1.299	1.954
2002	10	2.797	4.488	5	2.320	4.642	45	1.240	1.820
2003	12	3.268	4.958	4	2.336	4.371	44	1.069	1.500
2004	14	3.106	4.730	4	2.448	3.436	52	991	1.546
2005	11	4.118	4.118	4	3.993	3.993	56	1.103	1.103
Totale	153	2.251	3.728	35	2.068	3.374	561	1.022	1.528

FONDO VOLO**Tav. 9.3 - Importi medi iniziali ed al 31/12/2005 delle pensioni vigenti al 31/12/2005
ripartite per anno di decorrenza, qualifica e categoria****SUPERSTITI DI ASSICURATO**

Anni di decorrenza	PILOTI			TECNICI			ASSISTENTI		
	Numero	Importo medio mensile (euro)		Numero	Importo medio mensile (euro)		Numero	Importo medio mensile (euro)	
		iniziale	al 31/12/05		iniziale	al 31/12/05		iniziale	al 31/12/05
fino al 1970	8	264	1.181	2	178	979	1	115	896
1971	-	-	-	-	-	-	-	-	-
1972	4	766	2.345	-	-	-	1	188	820
1973	4	397	1.446	3	404	1.361	1	184	1.094
1974	4	282	1.375	-	-	-	1	179	985
1975	2	91	865	1	566	2.428	-	-	-
1976	1	553	1.805	1	246	1.260	1	216	841
1977	2	752	2.002	-	-	-	-	-	-
1978	4	217	939	-	-	-	1	120	911
1979	6	563	1.445	-	-	-	-	-	-
1980	6	499	1.399	-	-	-	2	305	899
1981	1	3.694	5.252	-	-	-	1	233	611
1982	4	1.470	2.245	1	470	854	3	504	1.089
1983	5	1.487	2.250	1	310	1.077	-	-	-
1984	5	1.546	2.324	-	-	-	1	757	986
1985	3	1.034	1.531	1	773	1.064	-	-	-
1986	2	1.063	1.289	-	-	-	1	764	1.245
1987	5	1.521	1.854	-	-	-	1	650	977
1988	5	1.550	1.668	-	-	-	2	1.042	1.257
1989	5	923	1.212	-	-	-	4	694	870
1990	7	2.697	3.052	-	-	-	2	639	963
1991	5	2.732	2.911	-	-	-	1	939	1.360
1992	4	1.793	1.905	1	1.848	2.009	3	744	794
1993	4	3.514	3.098	-	-	-	1	1.784	1.797
1994	5	1.964	1.902	-	-	-	1	1.648	1.640
1995	8	3.787	3.095	-	-	-	2	1.914	2.176
1996	2	2.628	3.043	-	-	-	1	2.171	1.979
1997	2	2.208	1.911	-	-	-	1	2.155	2.288
1998	-	-	-	-	-	-	2	1.379	1.360
1999	5	1.968	2.249	-	-	-	1	2.404	2.716
2000	3	3.151	3.022	1	2.407	2.688	-	-	-
2001	9	1.738	1.982	-	-	-	-	-	-
2002	3	1.482	1.415	-	-	-	2	2.549	2.370
2003	4	1.940	2.158	-	-	-	3	1.599	1.665
2004	2	8.135	8.266	-	-	-	1	439	448
2005	2	822	822	-	-	-	1	1.741	1.741
Totale	141	1.673	2.097	12	682	1.452	43	1.015	1.291

FONDO VOLO**Tav. 9.4 - Importi medi iniziali ed al 31/12/2005 delle pensioni vigenti al 31/12/2005
ripartite per anno di decorrenza, qualifica e categoria****SUPERSTITI DI PENSIONATO**

Anni di decorrenza	PILOTI			TECNICI			ASSISTENTI		
	Numero	Importo medio mensile (euro)		Numero	Importo medio mensile (euro)		Numero	Importo medio mensile (euro)	
		iniziale	al 31/12/05		iniziale	al 31/12/05		iniziale	al 31/12/05
fino al 1970	1	865	2.642	2	185	1.138	-	-	-
1971	-	-	-	-	-	-	-	-	-
1972	-	-	-	-	-	-	-	-	-
1973	1	382	1.620	-	-	-	-	-	-
1974	1	684	2.296	-	-	-	-	-	-
1975	-	-	-	1	390	1.635	1	109	969
1976	1	773	2.326	-	-	-	1	351	1.385
1977	1	228	1.456	-	-	-	-	-	-
1978	2	548	1.493	1	482	1.236	-	-	-
1979	3	593	1.486	3	459	1.345	-	-	-
1980	-	-	-	-	-	-	-	-	-
1981	4	844	1.850	1	344	919	-	-	-
1982	4	652	1.556	-	-	-	2	276	1.028
1983	2	418	993	1	369	1.264	1	203	791
1984	5	693	1.599	2	319	972	-	-	-
1985	2	391	1.051	3	457	1.231	2	484	843
1986	7	905	1.718	1	805	1.291	2	430	876
1987	4	679	1.547	-	-	-	2	711	899
1988	4	1.042	1.748	1	422	867	1	655	945
1989	5	876	1.516	2	905	1.374	1	609	1.180
1990	8	1.058	1.456	1	297	577	2	250	1.003
1991	5	915	1.702	1	393	1.179	4	856	1.095
1992	8	1.287	1.911	-	-	-	3	877	1.030
1993	11	1.090	1.792	1	568	1.543	3	979	1.156
1994	7	1.236	1.567	2	1.446	1.865	4	963	1.159
1995	7	1.774	1.971	1	941	1.218	2	900	880
1996	15	1.278	1.545	1	1.484	1.807	13	1.085	1.082
1997	17	1.382	1.611	2	778	862	5	679	794
1998	12	1.522	1.651	3	986	868	8	1.117	981
1999	15	1.697	1.717	2	800	905	7	1.054	1.206
2000	16	1.834	2.023	1	4.568	3.728	6	1.227	1.304
2001	13	1.455	1.572	1	1.448	1.566	4	1.373	1.222
2002	19	2.007	1.996	1	722	768	4	1.221	1.056
2003	19	2.532	2.560	2	1.424	1.488	6	1.308	1.275
2004	15	1.532	1.561	1	2.134	2.173	9	1.182	1.162
2005	11	1.342	1.342	4	1.417	1.417	13	1.054	1.054
Totale	245	1.426	1.755	42	916	1.309	106	987	1.085

ISTITUTO NAZIONALE DELLA PREVIDENZA SOCIALE

SEDE CENTRALE IN ROMA

EX FONDO SPEDIZIONIERI

INDICAZIONI DI CARATTERE STATISTICO

(Allegato al Bilancio Consuntivo per l'anno 2005)

INDICE DELLE TAVOLE

Descrizione dell'andamento temporale dei fenomeni più significativi della gestione.

Tav. n. 1 - Numero e importo medio mensile delle pensioni vigenti al 31 dicembre 2005 distinte per anno di decorrenza e categoria.

Tav. n. 2 - Distribuzione in valore assoluto e in valore percentuale delle pensioni vigenti al 31 dicembre 2005 distinte per classi di importo e categoria.

Tav. n. 3 - Distribuzione in valore assoluto e in valore percentuale delle pensioni vigenti al 31 dicembre 2005 distinte per categoria e classe di età del titolare a tale data.

FONDO PREVIDENZIALE ED ASSISTENZIALE DEGLI SPEDIZIONIERI DOGANALI

**Tav. 1 - Numero e importo medio mensile delle pensioni vigenti al 31/12/2005 distinte per anno di decorrenza e categoria.
(importi in EURO)**

Anno di decorrenza	VECCHIAIA		INVALIDITA'		SUPERSTITI		COMPLESSO	
	Numero	Importo medio mensile	Numero	Importo medio mensile	Numero	Importo medio mensile	Numero	Importo medio mensile
fino al 1981	47	992	17	757	172	515	236	700
1982	12	1.084	2	401	15	590	29	764
1983	15	1.024	5	928	23	602	43	782
1984	31	1.044	6	967	19	607	56	860
1985	27	1.033	1	694	17	553	45	831
1986	35	1.024	-	-	26	637	61	851
1987	30	1.057	3	779	27	527	60	790
1988	39	1.112	2	1.195	28	534	69	867
1989	43	998	2	695	35	638	80	805
1990	45	974	4	1.033	25	551	74	819
1991	60	1.035	3	435	21	589	84	894
1992	68	1.035	3	833	21	557	92	906
1993	127	1.033	8	691	33	560	168	922
1994	34	1.042	2	908	27	553	63	815
1995	40	1.003	3	1.154	31	598	74	833
1996	38	1.008	4	970	31	580	73	807
1997	29	1.099	1	1.012	37	559	67	788
1998	89	904	-	-	38	602	127	800
1999	55	943	1	896	42	610	98	774
2000	26	934	1	1.009	35	539	62	702
2001	85	900	3	868	39	597	127	790
2002	102	887	-	-	45	577	147	776
2003	131	871	3	490	57	597	191	775
2004	127	820	1	560	38	586	166	759
2005	113	816	1	630	40	591	154	795
Totale	1.448	950	76	812	922	570	2.446	803

FONDO PREVIDENZIALE ED ASSISTENZIALE DEGLI SPEDIZIONIERI DOGANALI

Tav. 2 - Distribuzione in valore assoluto e in valore percentuale delle pensioni vigenti al 31/12/2005 distinte per classi di importo e categoria

Classi di importo	VECCHIAIA		INVALIDITA'		SUPERSTITI		COMPLESSO	
	Numero	%	Numero	%	Numero	%	Numero	%
fino a 350	26	1,8	3	3,9	60	6,5	89	3,6
350-450	12	0,8	4	5,3	206	22,4	222	9,1
450-550	25	1,7	5	6,6	169	18,3	199	8,1
550-650	82	5,7	5	6,6	181	19,6	268	11,0
650-750	159	11,0	23	30,3	150	16,3	332	13,5
750-850	174	12,0	7	9,2	150	16,3	331	13,5
850-950	186	12,8	6	7,9	3	0,3	195	8,0
950-1050	312	21,6	8	10,5	2	0,2	322	13,2
1050-1150	149	10,3	4	5,3	-	0,0	153	6,3
1150-1250	144	9,9	3	3,9	-	0,0	147	6,0
oltre 1250	179	12,4	8	10,5	1	0,1	188	7,7
Totale	1.448	100,0	76	100,0	922	100,0	2.446	100,0

FONDO PREVIDENZIALE ED ASSISTENZIALE DEGLI SPEDIZIONIERI DOGANALI

Tav. 3 -Distribuzione in valore assoluto e in valore percentuale delle pensioni vigenti al 31/12/2005 disitnte per categoria e classe di età del titolare.

Età	VECCHIAIA		INVALIDITA'		SUPERSTITI		COMPLESSO	
	Numero	%	Numero	%	Numero	%	Numero	%
Fino a 4	-	-	-	-	-	-	-	-
5-9	-	-	-	-	-	-	-	-
10-14	-	-	-	-	1	0,11	1	0,04
15-19	-	-	-	-	2	0,22	2	0,08
20-24	-	-	-	-	1	0,11	1	0,04
25-29	-	-	-	-	1	0,11	1	0,04
30-34	-	-	-	-	2	0,22	2	0,08
35-39	-	-	-	-	1	0,11	1	0,04
40-44	-	-	-	-	1	0,11	1	0,04
45-49	-	-	-	-	5	0,54	5	0,20
50-54	-	-	1	1,32	16	1,74	17	0,70
55-59	-	-	3	3,95	43	4,66	46	1,88
60-64	2	0,14	12	15,79	70	7,59	84	3,43
65-69	537	36,99	17	22,37	131	14,21	685	28,00
70-74	374	25,83	10	13,16	130	14,10	514	21,01
75-79	286	19,75	19	24,90	192	20,82	497	20,32
80-84	165	11,40	6	7,89	183	19,85	354	14,47
85-89	56	3,87	8	10,53	75	8,13	139	5,68
oltre 90	28	1,93	-	-	68	7,38	96	3,92
Totale	1.448	100,00	76	100,00	922	100,00	2.446	100,00
Età media	73,06		72,01		74,65		73,63	

ISTITUTO NAZIONALE DELLA PREVIDENZA SOCIALE

SEDE CENTRALE IN ROMA

**FONDO DI PREVIDENZA PER I DIPENDENTI
DELLE FERROVIE DELLO STATO S.P.A.**

INDICAZIONI DI CARATTERE STATISTICO
(Allegato al Rendiconto per l'anno 2005)

INDICE DELLE TAVOLE

Descrizione dell'andamento temporale dei fenomeni più significativi della gestione.

Tav. 1 - Serie storica degli elementi caratteristici della gestione.

Tav. 2 - Numero ed importo medio annuo per categoria delle pensioni vigenti alla fine del periodo 2001-2005.

Tav. 2 bis - Composizione percentuale per categoria del numero delle pensioni e importi medi per categoria sull'importo medio totale.

Principali informazioni tratte dalle procedure automatizzate alla data del 31.12.2005.

Tav. 3 - Numero ed importo medio annuo delle pensioni vigenti ripartite per anno di decorrenza e categoria.

Tav. 3 bis - Numero ed importo medio annuo delle pensioni vigenti ripartite per anno di decorrenza e categoria liquidate a partire dal 1° aprile 2000.

Tav. 4 - Numero delle pensioni vigenti ripartite per classi d'importo della pensione mensile e categoria.

Tav. 4 bis - Numero delle pensioni vigenti ripartite per classi d'importo della pensione mensile e categoria liquidate a partire dal 1° aprile 2000.

Tav. 5 - Numero delle pensioni vigenti ripartite per classi di età del titolare e sesso

Tav. 5 bis - Numero delle pensioni vigenti ripartite per classi di età del titolare e sesso liquidate a partire dal 1° aprile 2000.

NOTA: i dati relativi alle pensioni vigenti a fine anno riportati nelle tavole da 1 a 2 bis si riferiscono ai valori di competenza economica per i quali sono state effettuate opportune operazioni di integrazione.

Le tavole successive, invece, sono il risultato di elaborazioni compiute sui dati degli archivi gestionali dell'Istituto che contengono le pensioni contabilizzate ad una data epoca.

Pertanto, le apparenti incongruenze che si rilevano esaminando le tavole che compongono il presente allegato sono dovute al fatto che le classificazioni statistiche disaggregate vengono compiute sui dati contabilizzati prescindendo quindi dalle operazioni necessarie per la ricostruzione dei dati relativi alla competenza economica.

Descrizione dell'andamento temporale dei fenomeni più significativi della gestione.

FONDO SPECIALE PER I TRATTAMENTI PENSIONISTICI A FAVORE DEL PERSONALE DELLE FERROVIE DELLO STATO SPA**(ART. 43 L. 23/12/1999 N. 488)****Tav. 1 - Serie storica degli elementi caratteristici della gestione
(importi in EURO)**

Descrizione	Anni					
	2000 (a)	2001	2002	2003	2004	2005
Aliquota contributiva a fine anno (%)	32,70	32,70	32,70	32,70	32,70	32,70
Patrimonio netto a fine anno (milioni)	1	1	1	1	1	1
Totale delle entrate al netto del trasferimento dalla GIAS (milioni)	904	1.055	1.143	1.188	950	1.060
Totale delle uscite (milioni)	3.038	4.082	4.422	4.426	4.566	4.642
Trasferimento dalla GIAS (milioni)	2.134	3.027	3.279	3.238	3.616	3.582
Numero iscritti a fine anno	-	104.900	96.800	95.130	92.166	89.255
Monti retributivi imponibili (milioni)	-	3.063	3.025	3.410	2.934	3.051
Retribuzione media (b)	-	28.436	30.478	35.595	31.700	33.353
Numero pensioni vigenti a fine anno (c)	-	245.716	251.294	250.185	246.146	245.318
Pensione media in pagamento a fine anno (in unità di euro)(c)	-	16.006	16.737	17.105	17.691	18.058
Rapporto iscritti-pensionati (%)	-	42,7	38,5	38,0	37,4	36,4
Rapporto pensione media-retribuzione media (%)	-	56,3	54,9	48,1	55,8	54,1

a - II Fondo speciale presso l'INPS è stato istituito a decorrere dal 1 aprile 2000

b- Calcolata sulla media annua del numero degli iscritti

c- Al netto delle pensioni degli Assuntori ferroviari

FONDO FERROVIE DELLO STATO SPA

**Tav. 2 - Numero ed importo medio annuo per categoria delle pensioni
vigenti alla fine del periodo 2001-2005 (a)**
(importi in EURO)

Anni	DIRETTE		REVERSIBILI		COMPLESSO	
	Numero	Importo medio annuo	Numero	Importo medio annuo	Numero	Importo medio annuo
2001					245.716	16.006
2002	172.103	19.072	78.191	11.569	250.294	16.737
2003	172.310	19.576	77.875	11.639	250.185	17.105
2004	169.107	20.288	77.039	11.990	246.146	17.691
2005	167.967	20.712	77.351	12.276	245.318	18.058

(a) Valori di competenza economica

**Tav. 2 bis - Composizione percentuale per categoria del numero delle
pensioni e importi medi per categoria sull'importo medio totale (a)**

Anni	DIRETTE		REVERSIBILI		COMPLESSO	
	Numero	Importo medio annuo	Numero	Importo medio annuo	Numero	Importo medio annuo
2001	-	-	-	-	100,00	100,00
2002	68,76	113,95	31,24	69,12	100,00	100,00
2003	68,87	114,45	31,13	68,04	100,00	100,00
2004	68,70	114,68	31,30	67,77	100,00	100,00
2005	68,47	114,70	31,53	67,98	100,00	100,00

(a) Valori di competenza economica

Principali informazioni tratte dalle procedure automatizzate alla data del 31.12.2005.

FONDO FERROVIE DELLO STATO SPA

**Tav. 3 - Numero ed importo medio annuo delle pensioni vigenti al 31.12.2005 ripartite
per anno di decorrenza e categoria**

(importi in EURO)

Anno di decorrenza	DIRETTE		REVERSIBILI		COMPLESSO	
	numero	importo medio annuo	numero	importo medio annuo	numero	importo medio annuo
fino al 1981	23.606	18.323	18.103	12.215	41.709	15.672
1982	1.993	18.475	1.076	12.647	3.069	16.431
1983	3.181	19.148	1.476	12.725	4.657	17.112
1984	3.957	19.398	1.805	12.703	5.762	17.301
1985	3.293	19.394	1.606	12.658	4.899	17.186
1986	3.295	19.568	1.767	12.800	5.062	17.206
1987	3.633	20.019	1.903	12.896	5.536	17.570
1988	3.868	19.138	2.084	12.845	5.952	16.934
1989	3.538	18.491	2.046	12.863	5.584	16.429
1990	15.723	19.280	2.114	12.738	17.837	18.505
1991	12.961	19.561	2.245	12.810	15.206	18.564
1992	6.173	19.596	2.344	12.929	8.517	17.761
1993	21.085	19.946	2.297	12.881	23.382	19.252
1994	5.351	20.796	2.581	12.991	7.932	18.256
1995	11.386	20.010	2.365	12.296	13.751	18.683
1996	4.291	23.483	2.601	11.321	6.892	18.893
1997	3.929	23.236	2.773	11.460	6.702	18.364
1998	4.883	26.156	2.960	11.589	7.843	20.658
1999	3.991	24.956	3.004	11.677	6.995	19.254
2000	4.365	23.809	2.935	11.814	7.300	18.986
2001	8.664	23.669	2.997	11.793	11.661	20.617
2002	3.976	23.536	3.105	11.868	7.081	18.420
2003	3.583	25.520	3.313	11.964	6.896	19.007
2004	3.504	25.831	3.147	11.905	6.651	19.242
2005	1.570	24.959	3.328	11.589	4.898	15.875
TOTALE	165.799	20.675	75.975	12.219	241.774	18.018

FONDO FERROVIE DELLO STATO SPA

Tav. 3 bis - Numero ed importo medio annuo delle pensioni vigenti al 31.12.2005 liquidate a partire dal 1° aprile 2000 ripartite per anno di decorrenza e categoria.

(importi in EURO)

Anno di decorrenza	VECCHIAIA		ANZIANITA'		INVALIDITA'		SUPERSTITI				COMPLESSO	
	numero	importo medio annuo	numero	importo medio annuo	numero	importo medio annuo	di assicurato		di pensionato		numero	importo medio annuo
2000	3.495	23.774	21	22.666			1.894	11.702	212	13.081	5.622	19.300
2001	4.542	23.583	4.056	23.839	66	19.152	1.285	11.626	1.712	11.918	11.661	20.617
2002	475	22.438	3.433	23.770	68	19.408	145	13.832	2.960	11.772	7.081	18.420
2003	170	25.340	3.306	25.744	107	18.873	95	15.328	3.218	11.865	6.896	19.007
2004	148	26.207	3.291	25.899	65	21.514	87	15.658	3.060	11.798	6.651	19.242
2005	180	24.339	1.309	25.263	81	21.427	76	15.453	3.252	11.499	4.898	15.875
TOTALE	9.010	23.688	15.416	24.790	387	19.993	3.582	12.033	14.414	11.773	42.809	19.065

FONDO SPECIALE PER I TRATTAMENTI PENSIONISTICI A FAVORE DEL PERSONALE DELLE FERROVIE DELLO STATO SPA

Ripartizione per categoria del numero delle pensioni vigenti al 31.12.2005

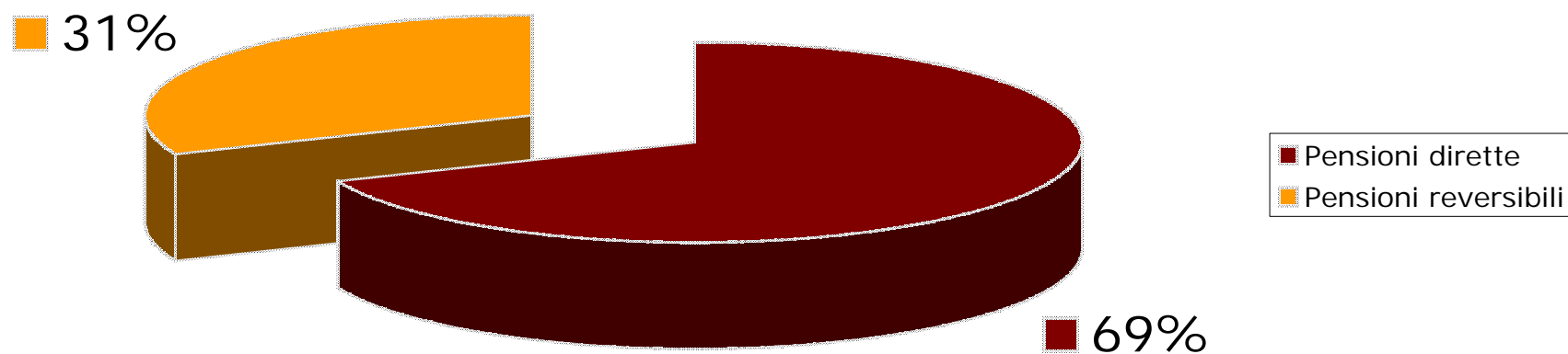

FONDO SPECIALE PER I TRATTAMENTI PENSIONISTICI A FAVORE DEL PERSONALE DELLE FERROVIE DELLO STATO SPA

Ripartizione per categoria del numero delle pensioni
liquidate dall'Istituto a partire dal 1° aprile 2000 vigenti al
31/12/2005

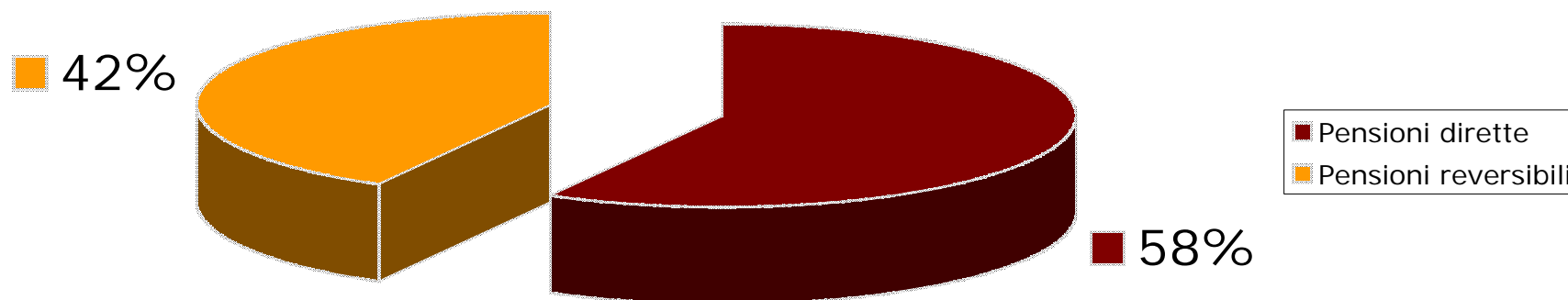

FONDO FERROVIE DELLO STATO SPA

**Tav. 4 - Numero delle pensioni vigenti al 31.12.2005 ripartite classi di importo della pensione mensile e per categoria
(importi in EURO)**

Classi di importo mensile	DIRETTE		REVERSIBILI		COMPLESSO	
	numero	%	numero	%	numero	%
fino a 500	125	0,08%	3.620	4,76%	3.745	1,55%
500 - 750	391	0,24%	5.153	6,78%	5.544	2,29%
750 - 1.000	4.198	2,53%	37.796	49,76%	41.994	17,37%
1.000 - 1.250	13.311	8,03%	26.850	35,34%	40.161	16,61%
1.250 - 1.500	48.272	29,11%	1.627	2,14%	49.899	20,64%
1.500 - 1.750	63.604	38,36%	458	0,60%	64.062	26,51%
1.750 - 2.000	21.374	12,89%	199	0,26%	21.573	8,92%
2.000 - 2.250	8.256	4,98%	113	0,15%	8.369	3,46%
2.250 - 2.500	3.464	2,09%	53	0,07%	3.517	1,45%
oltre 2.500	2.804	1,69%	106	0,14%	2.910	1,20%
TOTALE	165.799	100,00%	75.975	100,00%	241.774	100,00%
Importo mensile medio	1.590		940		1.386	

FONDO FERROVIE DELLO STATO SPA

Tav. 4 bis- Numero delle pensioni vigenti al 31.12.2005 liquidate a partire dal 1° aprile 2000 ripartite per classi di importo della pensione mensile e per categoria.

(importi in EURO)

Classi di importo mensile	VECCHIAIA		ANZIANITA'		INVALIDITA'		SUPERSTITI				COMPLESSO	
	numero	%	numero	%	numero	%	di assicurato		di pensionato		numero	%
fino a 500	0	0,00%	1	0,01%	1	0,26%	76	2,12%	255	1,77%	333	0,78%
500 - 750	5	0,06%	1	0,01%	9	2,33%	442	12,34%	1.886	13,08%	2.343	5,47%
750 - 1.000	28	0,31%	27	0,18%	26	6,72%	2.291	63,96%	9.519	66,04%	11.891	27,78%
1.000 - 1.250	218	2,42%	213	1,38%	53	13,70%	504	14,07%	2.079	14,42%	3.067	7,16%
1.250 - 1.500	1.310	14,54%	1.249	8,10%	89	23,00%	134	3,74%	408	2,83%	3.190	7,45%
1.500 - 1.750	2.829	31,40%	4.821	31,27%	96	24,81%	71	1,98%	134	0,93%	7.951	18,57%
1.750 - 2.000	2.397	26,60%	4.283	27,78%	71	18,35%	41	1,14%	57	0,40%	6.849	16,00%
2.000 - 2.250	1.373	15,24%	2.865	18,58%	28	7,24%	6	0,17%	21	0,15%	4.293	10,03%
2.250 - 2.500	479	5,32%	1.233	8,00%	10	2,58%	4	0,11%	15	0,10%	1.741	4,07%
oltre 2.500	371	4,12%	723	4,69%	4	1,03%	13	0,36%	40	0,28%	1.151	2,69%
TOTALE	9.010	100,00%	15.416	100,00%	387	100,00%	3.582	100,00%	14.414	100,00%	42.809	100,00%
Importo mensile	1.822		1.907		1.538		926		906		1.467	

FONDO FERROVIE DELLO STATO SPA**Tav. 5 - Numero delle pensioni DIRETTE e REVERSIBILI vigenti al 31.12.2005 ripartite per classi di età del titolare e sesso.**

Classi di età	DIRETTE			REVERSIBILI			TOTALE		
	Maschi	Femmine	Totale	Maschi	Femmine	Totale	Maschi	Femmine	Totale
Fino a 4	0	0	0	1		1	1	0	1
5 - 9	0	0	0	4		4	4	0	4
10 - 14	0	0	0	5	5	10	5	5	10
15 - 19	0	0	0	25	21	46	25	21	46
20 - 24	0	0	0	26	25	51	26	25	51
25 - 29	0	0	0	19	27	46	19	27	46
30 - 34	1	0	1	18	28	46	19	28	47
35 - 39	2	0	2	35	71	106	37	71	108
40 - 44	33	11	44	57	302	359	90	313	403
45 - 49	345	170	515	118	820	938	463	990	1.453
50 - 54	7.578	1.307	8.885	146	1.784	1.930	7.724	3.091	10.815
55 - 59	38.497	2.480	40.977	214	2.999	3.213	38.711	5.479	44.190
60 - 64	30.965	1.277	32.242	147	3.441	3.588	31.112	4.718	35.830
65 - 69	24.314	1.034	25.348	196	5.466	5.662	24.510	6.500	31.010
70 - 74	15.340	640	15.980	188	9.207	9.395	15.528	9.847	25.375
75 - 79	15.244	612	15.856	197	16.322	16.519	15.441	16.934	32.375
80 - 84	16.407	703	17.110	139	17.780	17.919	16.546	18.483	35.029
85 - 89	5.337	253	5.590	70	9.429	9.499	5.407	9.682	15.089
90 e oltre	3.109	140	3.249	69	6.574	6.643	3.178	6.714	9.892
TOTALE	157.172	8.627	165.799	1.674	74.301	75.975	158.846	82.928	241.774
Eta' media	67,0	64,0	66,9	63,4	76,8	76,5	67,0	75,5	69,9

FONDO FERROVIE DELLO STATO SPA

Tav. 5 bis - Numero delle pensioni vigenti al 31.12.2005 liquidate a partire dal 1° aprile 2000 ripartite per classi di età del titolare, categoria e sesso.

Classi di età	VECCHIAIA			ANZIANITA'			INVALIDITA'			SUPERSTITI						TOTALE		
	Maschi	Femmine	Totale	Maschi	Femmine	Totale	Maschi	Femmine	Totale	di assicurato			di pensionato			Maschi	Femmine	Totale
Fino a 4	0	0	0				0	0	0			0	1		1	1	0	1
5 - 9	0	0	0				0	0	0	2		2			0	2	0	2
10 - 14	0	0	0				0	0	0	3	2	5			0	3	2	5
15 - 19	0	0	0				0	0	0	1	4	5	7	6	13	8	10	18
20 - 24	0	0	0				0	0	0	6	3	9	1	5	6	7	8	15
25 - 29	0	0	0				0	0	0	1	6	7	1	3	4	2	9	11
30 - 34	0	0	0	0	0	0	1	0	1	0	10	10	4	4	8	5	14	19
35 - 39	0	0	0	0	0	0	1	0	1	2	14	16	6	13	19	9	27	36
40 - 44	1	0	1	0	0	0	15	7	22	3	76	79	5	54	59	24	137	161
45 - 49	25	9	34	50	8	58	83	25	108	12	120	132	14	212	226	184	374	558
50 - 54	971	43	1.014	2.704	67	2.771	114	30	144	12	208	220	25	510	535	3.826	858	4.684
55 - 59	5.131	130	5.261	9.776	204	9.980	71	23	94	10	224	234	40	960	1.000	15.028	1.541	16.569
60 - 64	2.104	61	2.165	2.100	53	2.153	10	5	15	7	209	216	23	990	1.013	4.244	1.318	5.562
65 - 69	488	30	518	423	29	452	2	0	2	4	276	280	26	1.473	1.499	943	1.808	2.751
70 - 74	6	8	14	1	0	1	0	0	0	7	444	451	21	2.071	2.092	35	2.523	2.558
75 - 79	0	0	0	1	0	1	0	0	0	4	759	763	30	3.307	3.337	35	4.066	4.101
80 - 84	2	0	2	0	0	0	0	0	0	3	717	720	21	2.992	3.013	26	3.709	3.735
85 - 89	0	0	0	0	0	0	0	0	0	1	293	294	8	1.150	1.158	9	1.443	1.452
90 e oltre	0	1	1	0	0	0	0	0	0		139	139	6	425	431	6	565	571
TOTALE	8.728	282	9.010	15.055	361	15.416	297	90	387	78	3.504	3.582	239	14.175	14.414	24.397	18.412	42.809
Eta' media	58,2	58,6	58,2	57,1	57,5	57,1	51,7	51,7	51,7	51,7	72,0	71,6	62,5	73,6	73,4	57,5	72,6	64,0

ISTITUTO NAZIONALE DELLA PREVIDENZA SOCIALE

SEDE CENTRALE IN ROMA

GESTIONE SPECIALE MINATORI

INDICAZIONI DI CARATTERE STATISTICO

(Allegato al Rendiconto per l'anno 2005)

Tavole

- Tav 1 : Elementi caratteristici della Gestione nel quinquennio 2001-2005
- Tav 2 : Serie storica del numero, dell'importo medio e dell'importo complessivo delle pensioni vigenti a fine anno.
- Tav 3 : Indici sull'evoluzione del numero delle pensioni vigenti a fine anno.
- Tav 4: Indici sull'evoluzione degli importi medi delle pensioni.
- Tav 5 : Numero e importo medio delle pensioni liquidate in ciascun anno del periodo 1988-2005.
- Tav 6: Numero e importo medio mensile delle pensioni vigenti al 31/12/2005, distribuite per anno di liquidazione e categoria.
- Tav 7: Valori assoluti e valori percentuali del numero delle pensioni vigenti al 31/12/2005 ripartite per classe d'importo mensile e per categoria.
- Tav 8: Numero delle pensioni vigenti al 31/12/2005 ripartite per classi di età del titolare e per categoria
- Tav 9: Percentuale delle pensioni vigenti al 31/12/2005 ripartite per classi di età del titolare e per categoria

Grafici

- Graf 1: Deficit di esercizio nell'ultimo quinquennio
- Graf 2: Evoluzione dell'importo medio annuo delle pensioni vigenti nel periodo 1988-2005
- Graf 3: Numero delle pensioni vigenti al 31/12/2005 ripartite per quinquenni di decorrenza e categoria
- Graf 4: Distribuzione percentuale per categoria delle pensioni vigenti al 31/12/2005
- Graf 5: Pensioni vigenti al 31/12/2005 secondo lo stato di riliquidazione
- Graf 6: Pensioni vigenti al 31/12/2005 a completo carico della Gestione

FONDO MINATORI**Tav. 1 - Elementi caratteristici della gestione nel quinquennio 2001-2005**

	ANNI				
	2001	2002	2003	2004	2005
Aliquota contributiva percentuale a fine anno					
-Lavoratori in sotterraneo	4,20	4,20	4,20	4,20	4,20
-Lavoratori in superficie	2,10	2,10	2,10	2,10	2,10
Risultato d'esercizio (Euro)	-23.797.817	-24.547.310	-20.446.210	-21.464.784	-21.940.290
Situazione patrimoniale netta a fine anno (Euro)	-277.021.799	-301.569.109	-322.015.319	-343.480.103	-365.420.393
Numero iscritti a fine anno	2.275	2.350	2.183	2.134	2.033
Monti retributivi (Euro)	41.932.685	48.882.877	49.103.688	48.211.176	46.990.386
Retribuzione media annua (Euro)	18.432	20.801	22.011	22.682	23.091
Numero pensioni vigenti a fine anno	8.725	8.610	8.510	8.458	8.207
Pensione media in pagamento a fine anno (Euro)	11.372	11.731	12.063	12.407	12.688
Rapporto iscritti-pensionati	0,2367531	0,26	0,27	0,25	0,25
Rapporto pensione media / retribuzione media (%)	62,1	61,7	56,4	54,7	54,9

FONDO MINATORI
Graf. 1 - Deficit di esercizio nell'ultimo quinquennio
(Euro)

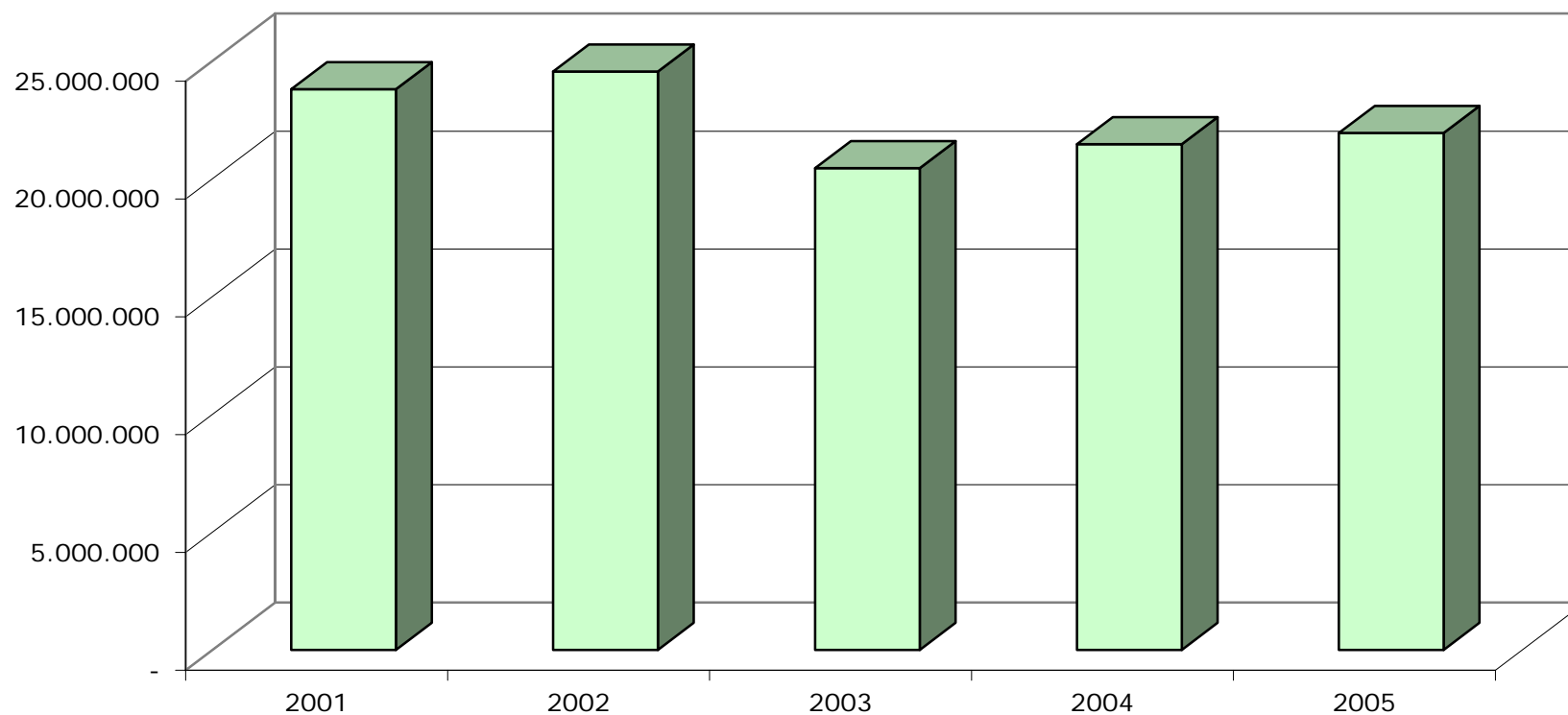

FONDO MINATORI**Tav. 2 - Serie storica del numero, dell'importo medio e dell'importo complessivo delle pensioni vigenti a fine anno (a).**

Anni	Vecchiaia		Superstiti		Complesso	
	Numero	Importo medio annuo (Euro)	Numero	Importo medio annuo (Euro)	Numero	Importo medio annuo (Euro)
1988	6.853	6.895	2.859	4.447	9.712	6.174
1989	6.769	7.647	2.950	4.716	9.719	6.758
1990	6.685	8.271	3.028	5.070	9.713	7.273
1991	6.521	9.167	3.112	5.526	9.633	7.991
1992	6.565	9.843	3.214	5.905	9.779	8.549
1993	6.458	10.380	3.287	6.215	9.745	8.975
1994	6.327	10.919	3.231	6.463	9.558	9.413
1995	6.195	11.217	3.233	6.659	9.428	9.654
1996	6.066	11.820	3.261	6.882	9.327	10.093
1997	5.929	12.294	3.279	7.044	9.208	10.424
1998	5.835	12.586	3.290	7.071	9.125	10.597
1999	5.747	12.857	3.275	7.058	9.022	10.752
2000	5.598	13.109	3.272	7.067	8.870	10.880
2001	5.502	13.483	3.223	7.768	8.725	11.372
2002	5.417	13.926	3.193	8.007	8.610	11.731
2003	5.366	14.298	3.144	8.248	8.510	12.063
2004	5.317	14.734	3.141	8.468	8.458	12.407
2005	5.194	15.081	3.058	8.660	8.207	12.688

(a) Il numero e l'importo delle pensioni vigenti a fine anno si riferiscono ai valori di competenza per i quali sono state effettuate le opportune operazioni di integrazione e decontabilizzazione. Gli importi esposti sono espressi in moneta dell'anno di riferimento.

FONDO MINATORI**Tav. 3 - Indici sull'evoluzione del numero delle pensioni vigenti a fine anno.**

Anni	Incrementi percentuali annui			% categoria su totale	
	Vecchiaia	Superstiti	Totale	Vecchiaia	Superstiti
1989	-1,23	3,18	0,07	70,56	29,44
1990	-1,24	2,64	-0,06	69,65	30,35
1991	-2,45	2,77	-0,82	68,83	31,17
1992	0,67	3,28	1,52	67,69	32,31
1993	-1,63	2,27	-0,35	67,13	32,87
1994	-2,03	-1,70	-1,92	66,27	33,73
1995	-2,09	0,06	-1,36	66,20	33,80
1996	-2,08	0,87	-1,07	65,71	34,29
1997	-2,26	0,55	-1,28	65,04	34,96
1998	-1,59	0,34	-0,90	64,39	35,61
1999	-1,51	-0,46	-1,13	63,95	36,05
2000	-2,59	-0,09	-1,68	63,70	36,30
2001	-1,71	-1,50	-1,63	63,11	36,89
2002	-1,54	-0,93	-1,32	63,06	36,94
2003	-0,94	-1,53	-1,16	62,92	37,08
2004	-0,91	-0,10	-0,61	63,06	36,94
2005	-2,31	-2,64	-2,97	62,86	37,14

FONDO MINATORI**Tav. 4 - Indici sull'evoluzione degli importi medi delle pensioni.**

Anni	Incrementi percentuali annui		
	Vecchiaia	Superstiti	Totale
1989	10,91	6,06	9,45
1990	8,16	7,49	7,63
1991	10,83	9,00	9,87
1992	7,37	6,87	6,98
1993	5,46	5,25	4,99
1994	5,19	3,99	4,88
1995	2,73	3,03	2,56
1996	5,37	3,35	4,55
1997	4,01	2,36	3,28
1998	2,37	0,39	1,66
1999	2,16	-0,18	1,46
2000	1,96	0,12	1,19
2001	2,85	9,92	4,51
2002	3,29	3,08	3,16
2003	2,67	3,01	2,83
2004	3,05	2,67	2,85
2005	2,36	2,27	2,26

FONDO MINATORI**Tav. 5 - Numero e importo medio delle pensioni liquidate in ciascun anno del periodo 1988-2005 (a).**

Anni	Vecchiaia		Superstiti		COMPLESSO	
	Numero	Importo medio annuo (Euro)	Numero	Importo medio annuo (Euro)	Numero	Importo medio annuo (Euro)
1988	248	8.075	226	4.000	474	6.132
1989	254	8.446	201	4.340	455	6.632
1990	241	8.932	187	4.493	428	6.992
1991	188	9.987	195	5.198	383	7.548
1992	346	11.331	210	5.568	556	9.154
1993	253	11.057	202	5.618	455	8.642
1994	175	11.789	155	6.115	330	9.124
1995	170	11.540	171	6.561	341	9.043
1996	342	12.630	195	5.677	537	10.105
1997	128	12.050	190	6.049	318	8.465
1998	167	13.396	180	6.089	347	9.605
1999	176	12.964	179	6.665	355	9.788
2000	158	13.061	189	6.946	347	9.730
2001	196	13.294	156	7.156	352	10.574
2002	196	14.561	152	7.569	348	11.507
2003	199	13.582	157	7.785	356	11.025
2004	187	14.825	159	7.810	346	11.601
2005	174	14.961	172	8.072	346	11.536

(a) Le pensioni liquidate si riferiscono alle contabilizzazioni dei vari anni.

FONDO MINATORI
Graf. 2 - Evoluzione dell'importo medio annuo delle pensioni vigenti nel periodo 1988-2005

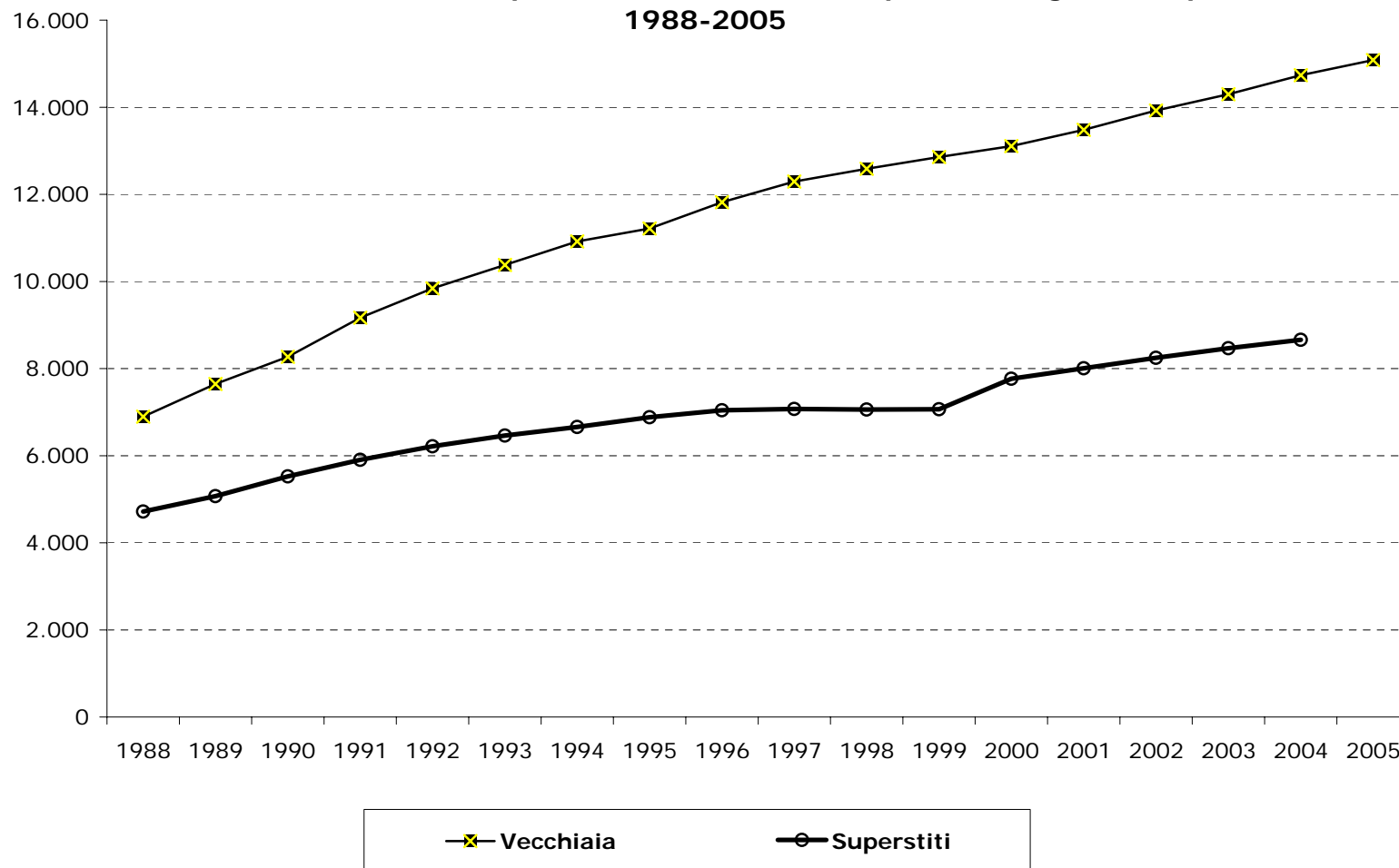

FONDO MINATORI

Tav. 6 - Numero e importo medio mensile delle pensioni vigenti al 31/12/2005, distribuite per anno di liquidazione e categoria.

(Escluse le convenzioni internazionali)

Anni	Vecchiaia		Anzianità		Superstiti di assicurato		Superstiti di pensionato		COMPLESSO	
	Numero	Importo medio mensile (Euro.)	Numero	Importo medio mensile (Euro.)	Numero	Importo medio mensile (Euro.)	Numero	Importo medio mensile (Euro.)	Numero	Importo medio mensile (Euro.)
Fino al 1966	4	921	-	-	8	629	10	715	22	722
1967	3	960	-	-	5	744	2	610	10	782
1968	7	1.034	3	998	5	839	6	799	21	915
1969	6	1.098	28	1.053	1	831	8	714	43	991
1970	15	983	54	1.079	6	542	10	770	85	988
1971	19	1.093	47	1.074	9	700	17	811	92	993
1972	21	1.022	63	1.052	6	909	8	853	98	1.020
1973	34	946	52	1.066	5	969	19	796	110	978
1974	20	975	35	1.029	5	738	24	784	84	929
1975	13	1.007	32	1.077	5	722	30	793	80	937
1976	8	1.383	132	1.152	9	838	31	761	180	1.080
1977	7	1.135	107	1.154	7	821	35	736	156	1.044
1978	32	1.157	92	1.184	4	960	34	788	162	1.090
1979	16	1.085	61	1.148	8	786	41	739	126	984
1980	25	1.236	82	1.152	9	849	42	752	158	1.042
1981	29	1.205	142	1.195	8	700	52	713	231	1.070
1982	51	1.213	166	1.133	19	687	64	684	300	1.022
1983	29	1.362	114	1.173	13	678	47	658	203	1.049
1984	26	1.197	166	1.176	8	668	58	618	258	1.037
1985	21	1.296	193	1.138	14	628	59	628	287	1.020
1986	18	1.316	179	1.208	15	633	64	624	276	1.048
1987	16	1.454	151	1.190	30	640	56	624	253	1.016
1988	17	1.277	119	1.192	36	592	52	621	224	969
1989	16	1.129	157	1.111	29	590	77	643	279	929
1990	17	1.218	154	1.106	32	595	48	642	251	960
1991	21	1.259	137	1.133	47	664	57	625	262	949
1992	21	1.205	267	1.224	47	624	70	604	405	1.047
1993	16	1.228	160	1.273	45	623	70	605	291	1.009
1994	28	1.144	103	1.144	31	646	52	636	214	948
1995	24	1.121	112	1.159	55	632	61	643	252	915
1996	25	1.179	78	1.121	31	624	89	655	223	872
1997	14	1.224	78	1.185	43	671	89	647	224	875
1998	32	1.122	122	1.266	39	627	91	637	284	961
1999	15	1.220	96	1.237	13	658	131	658	255	909
2000	11	1.128	95	1.241	10	641	112	674	228	931
2001	32	1.132	105	1.267	17	592	103	668	257	966
2002	15	1.171	138	1.280	8	687	122	688	283	1.002
2003	13	992	153	1.168	7	625	118	693	291	954
2004	18	1.035	107	1.270	5	639	137	667	267	933
2005	17	1.259	105	1.307	6	721	128	667	256	970
Totale	772	1.164	4.185	1.180	700	655	2.324	669	7.981	983

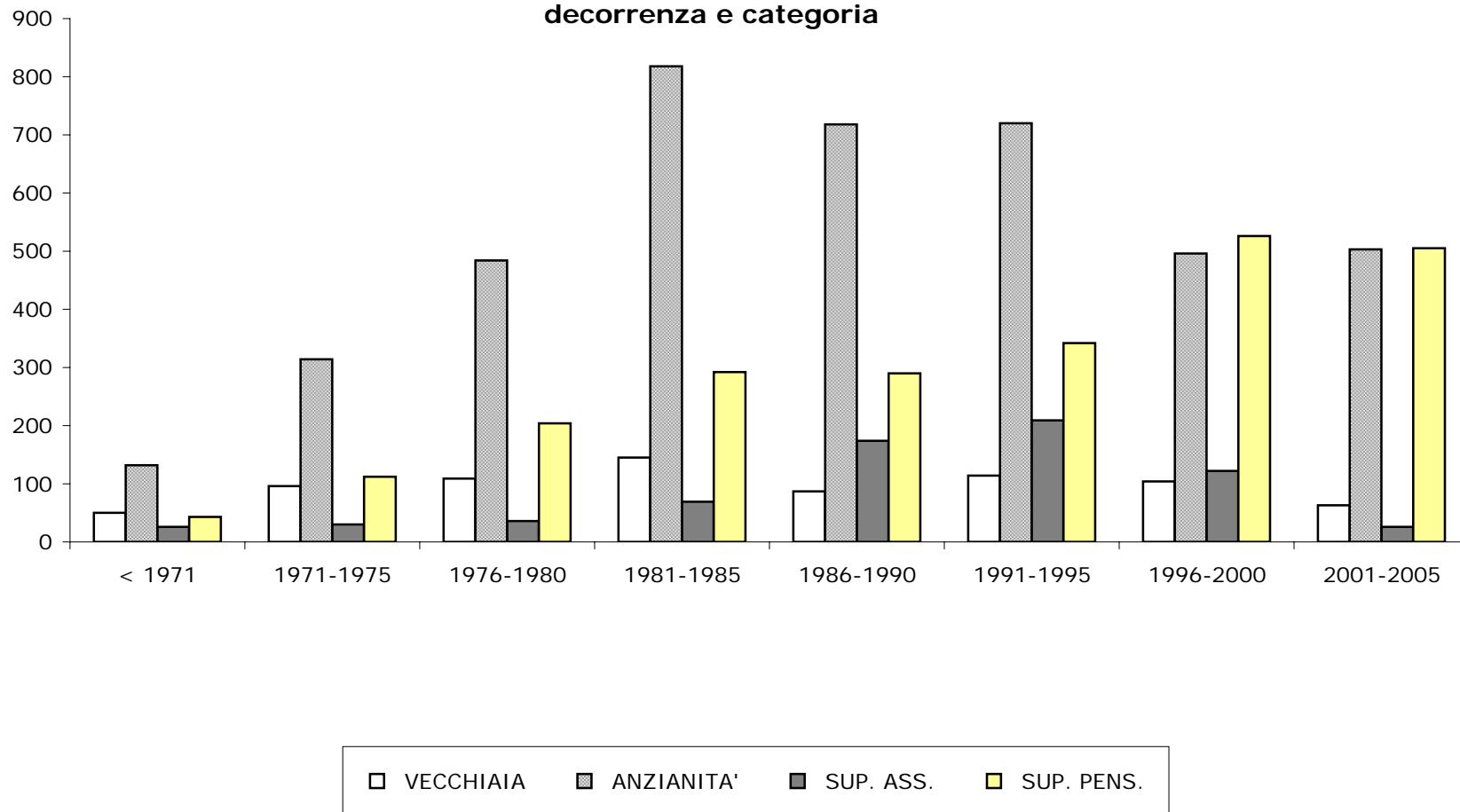
FONDO MINATORI**Graf. 3 - Numero delle pensioni vigenti al 31/12/2005 ripartite per quinquenni di decorrenza e categoria**

FONDO MINATORI

Graf. 4 - Distribuzione percentuale per categoria delle pensioni vigenti al 31/12/2005

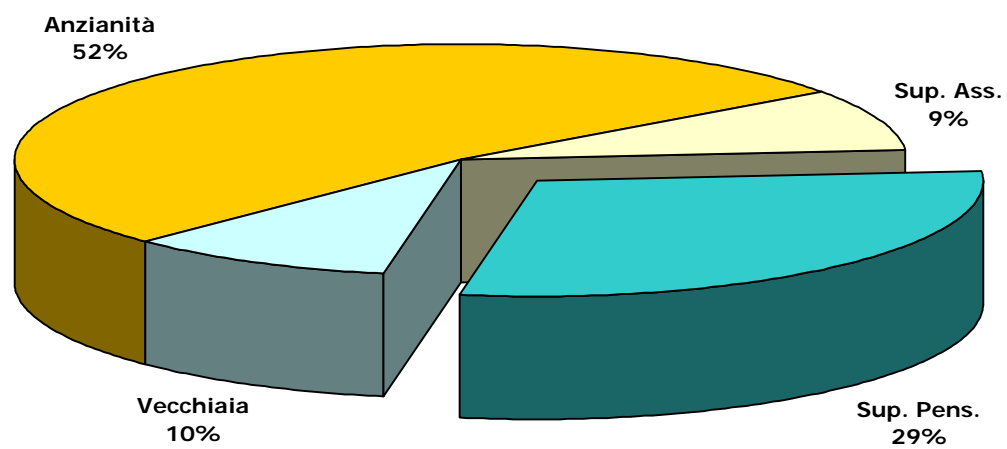

FONDO MINATORI**Tav. n. 7 - Valori assoluti e valori percentuali del numero delle pensioni vigenti al 31/12/2005 ripartite per classe d'importo mensile e per categoria.**

(escluse le convenzioni internazionali)

Classi di importo mensile (Euro)	Vecchiaia		Anzianità		Superstiti di assicurato		Superstiti di pensionato		COMPLESSO	
	numeri	%	numeri	%	numeri	%	numeri	%	numeri	%
fino a 300	2	0,3	4	0,1	11	1,6	17	0,7	34	0,4
300 - 400	8	1,0	18	0,4	29	4,1	81	3,5	136	1,7
400 - 500	4	0,5	19	0,5	225	32,1	759	32,7	1.007	12,6
500 - 600	11	1,4	34	0,8	232	33,1	653	28,1	930	11,7
600 - 700	23	3,0	94	2,2	107	15,3	454	19,5	678	8,5
700 - 800	50	6,5	216	5,2	65	9,3	214	9,2	545	6,8
800 - 900	97	12,6	479	11,4	16	2,3	73	3,1	665	8,3
900 - 1.000	128	16,6	812	19,4	5	0,7	37	1,6	982	12,3
1.000 - 1.100	132	17,1	922	22,0	5	0,7	18	0,8	1.077	13,5
1.100 - 1.200	140	18,1	621	14,8	2	0,3	7	0,3	770	9,6
1.200 - 1.300	74	9,6	338	8,1	3	0,4	4	0,2	419	5,2
1.300 - 1.400	34	4,4	216	5,2	-	0,0	3	0,1	253	3,2
1.400 - 1.500	21	2,7	135	3,2	-	0,0	1	0,0	157	2,0
1.500 - 1.600	9	1,2	72	1,7	-	0,0	1	0,0	82	1,0
1.600 - 1.700	10	1,3	56	1,3	-	0,0	1	0,0	67	0,8
1.700 - 1.800	6	0,8	43	1,0	-	0,0	-	0,0	49	0,6
1.800 - 1.900	10	1,3	29	0,7	-	0,0	-	0,0	39	0,5
1.900 - 2.000	5	0,6	27	0,6	-	0,0	-	0,0	32	0,4
oltre 2000	8	1,0	50	1,2	-	0,0	1	0,0	59	0,7
Totale	772	100,0	4.185	100,0	700	100,0	2.324	100,0	7.981	100,0
Importo medio (in migliaia)	1.164		1.180		655		669		983	

FONDO MINATORI**Tav. 8 - Numero delle pensioni vigenti al 31/12/2005 ripartite classi di età del titolare, per categoria.**

(escluse le convenzioni internazionali)

	Vecchiaia	Anzianità	Superstiti di assicurato	Superstiti di pensionato	Complesso
Fino a 4	-	-	-	-	-
5 - 9	-	-	-	-	-
10 - 14	-	-	-	-	-
15 - 19	-	-	-	-	-
20 - 24	-	-	-	-	-
25 - 29	-	-	-	-	-
30 - 34	-	-	-	1	1
35 - 39	-	-	-	1	1
40 - 44	-	-	2	4	6
45 - 49	-	55	3	10	68
50 - 54	-	339	4	32	375
55 - 59	58	547	13	62	680
60 - 64	65	563	31	108	767
65 - 69	89	807	88	189	1.173
70 - 74	158	754	115	251	1.278
75 - 79	140	553	164	417	1.274
80 - 84	111	385	185	482	1.163
85 - 89	55	133	60	377	625
oltre 90	96	49	35	390	570
totale	772	4.185	700	2.324	7.981
eta' media	75,5	68,1	76,4	79,2	72,8

(a) Valori assoluti riferiti alle pensioni contabilizzate

(b) Età in anni compiuti

FONDO MINATORI**Tav. 9 - Percentuale delle pensioni vigenti al 31/12/2005 ripartite classi di età del titolare, per categoria.**

(escluse le convenzioni internazionali)

	Vecchiaia	Anzianità	Superstiti di assicurato	Superstiti di pensionato	Complesso
Fino a 4	-	-	-	-	-
5 - 9	-	-	-	-	-
10 - 14	-	-	-	-	-
15 - 19	-	-	-	-	-
20 - 24	-	-	-	-	-
25 - 29	-	-	-	-	-
30 - 34	-	-	-	-	-
35 - 39	-	-	-	-	-
40 - 44	-	-	0,3	0,2	0,1
45 - 49	-	1,3	0,4	0,4	0,9
50 - 54	-	8,1	0,6	1,4	4,7
55 - 59	7,5	13,1	1,9	2,7	8,5
60 - 64	8,4	13,5	4,4	4,6	9,6
65 - 69	11,5	19,3	12,6	8,1	14,7
70 - 74	20,5	18,0	16,4	10,8	15,9
75 - 79	18,1	13,1	23,3	17,9	15,9
80 - 84	14,4	9,2	26,4	20,7	14,6
85 - 89	7,1	3,2	8,6	16,3	7,8
oltre 90	12,5	1,2	5,0	16,8	7,1
totale	100	100	100	100	100
eta' media	75,5	68,1	76,4	79,2	72,8

(a) Valori assoluti riferiti alle pensioni contabilizzate

(b) Età in anni compiuti

FONDO MINATORI

Graf. 5 - Pensioni vigenti al 31/12/2005 secondo lo stato di riliquidazione

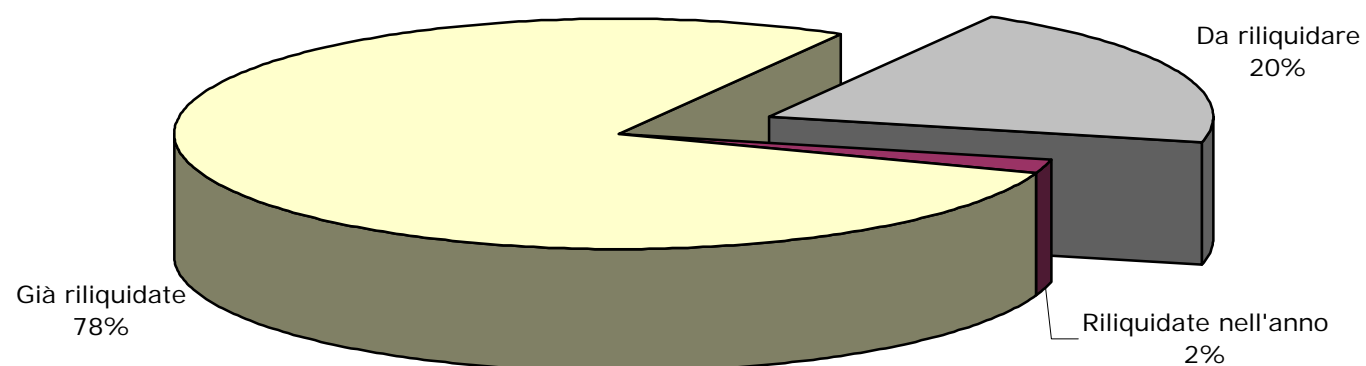

FONDO MINATORI

Graf. 6 - Pensioni vigenti al 31/12/2005 a completo carico della Gestione

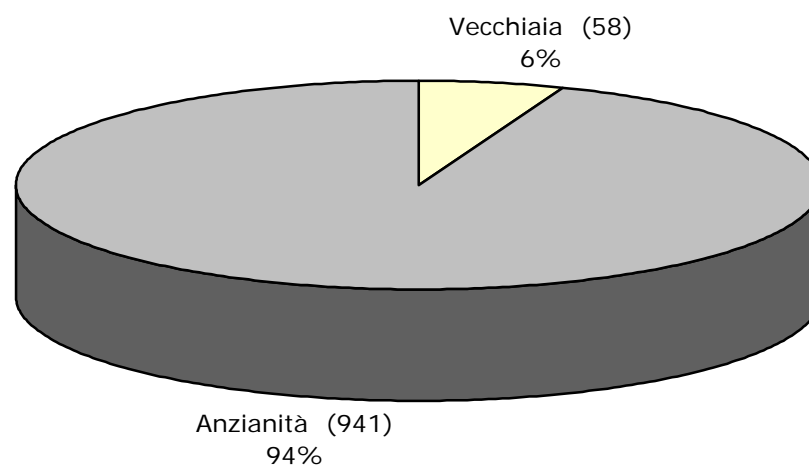

ISTITUTO NAZIONALE DELLA PREVIDENZA SOCIALE

SEDE CENTRALE DI ROMA

FONDO DI PREVIDENZA DIPENDENTI AZIENDE
PRIVATE DEL GAS

INDICAZIONI DI CARATTERE STATISTICO

(Allegato al Rendiconto per l'anno 2005)

FONDO GAS

INDICE DELLE TAVOLE

Valori economici di bilancio e altri elementi (anni 2001-2005)

Tav.1 - Elementi caratteristici della gestione

Serie storiche dei trattamenti pensionistici (anni 1985-2005)

Tav. 2 - Numero ed importo medio delle pensioni vigenti a fine anno

Tav. 3 - Indici sull'evoluzione del numero delle pensioni vigenti a fine anno

Tav. 4 - Indici sull'evoluzione degli importi medi delle pensioni vigenti a fine anno

Tav. 5 - Numero ed importo medio delle pensioni liquidate in ciascun anno

Distribuzione delle pensioni vigenti al 31.12.2005

Tav. 6 - Pensioni vigenti distinte per anno di decorrenza e categoria

Tav. 6bis - Pensioni di vecchiaia vigenti distinte per anno di decorrenza e sottocategoria

Tav. 7 - Pensioni vigenti e pensioni non integrate distinte per anno di decorrenza e categoria

Tav. 8 - Numero delle pensioni vigenti distinte per classe di importo della pensione mensile e per categoria

Tav. 8bis - Numero delle pensioni di vecchiaia vigenti distinte per classe di importo della pensione mensile e sottocategoria

Tav. 9 - Numero delle pensioni vigenti distinte per classe di importo dell'integrazione mensile a carico del Fondo e categoria

Tav. 10 - Integrazione delle pensioni vigenti per anno di decorrenza e categoria

Tav. 11/12 - Numero delle pensioni vigenti distinte per categoria, sesso e classe di età del titolare - Valori assoluti e percentuali

Tav. 11bis/12bis - Numero delle pensioni di vecchiaia vigenti distinte per sottocategoria, sesso e classe di età del titolare - Valori assoluti e percentuali

Tav. 13 - Pensioni vigenti al 31.12.2005 distinte per categoria e tipo di integrazione

NOTA:

I dati relativi alle pensioni vigenti a fine anno riportati nelle tavole da 1 a 4 si riferiscono ai valori di competenza economica per i quali sono state effettuate opportune operazioni di integrazione.

Le tavole successive, invece, sono il risultato di elaborazioni compiute sui dati degli archivi gestionali dell'Istituto che contengono le pensioni contabilizzate ad una data epoca a prescindere dalle operazioni necessarie per la ricostruzione dei dati relativi alla competenza economica.

La disaggregazione delle pensioni contenuta nelle tavole #bis, è stata effettuata includendo nella voce "Vecchiaia" le pensioni di vecchiaia anticipata.

FONDO GAS

Tav. 1 - Elementi caratteristici della gestione nel quinquennio 2001 - 2005

Descrizione	Anni				
	2001	2002	2003	2004	2005
Aliquota contributiva a fine anno ^(a)	1,70%	1,70%	1,70%	1,70%	1,70%
Risultato d'esercizio (migliaia di euro)	1.093	4.606	44.565	- 457	630
Patrimonio netto a fine anno (migliaia di euro)	91.157	95.763	140.328	139.871	140.501
Numero iscritti a fine anno	12.300	12.000	11.900	11.900	11.800
Monti retributivi (migliaia di euro)	285.084	267.000	270.000	281.000	273.000
Retribuzione media (unità di euro)	22.827	22.250	22.500	23.600	23.100
Numero pensioni vigenti a fine anno ^(b)	5.978	5.858	5.806	5.762	5.711
Pensione media in pagamento (unità di euro) ^(b)	15.615	16.264	16.918	17.669	18.238
Rapporto iscritti - pensionati	2,06	2,05	2,05	2,07	2,07
Rapporto pensione media - retribuzione media	68,4%	73,1%	75,2%	74,9%	79,0%

^(a) A decorrere dal 1° ottobre 2000 l'aliquota contributiva è stata fissata nella misura dell'1,70%.

^(b) Valori di rendiconto risultanti dalle contabilizzazioni dell'anno modificate per tener conto delle relative integrazioni di competenza

FONDO GAS

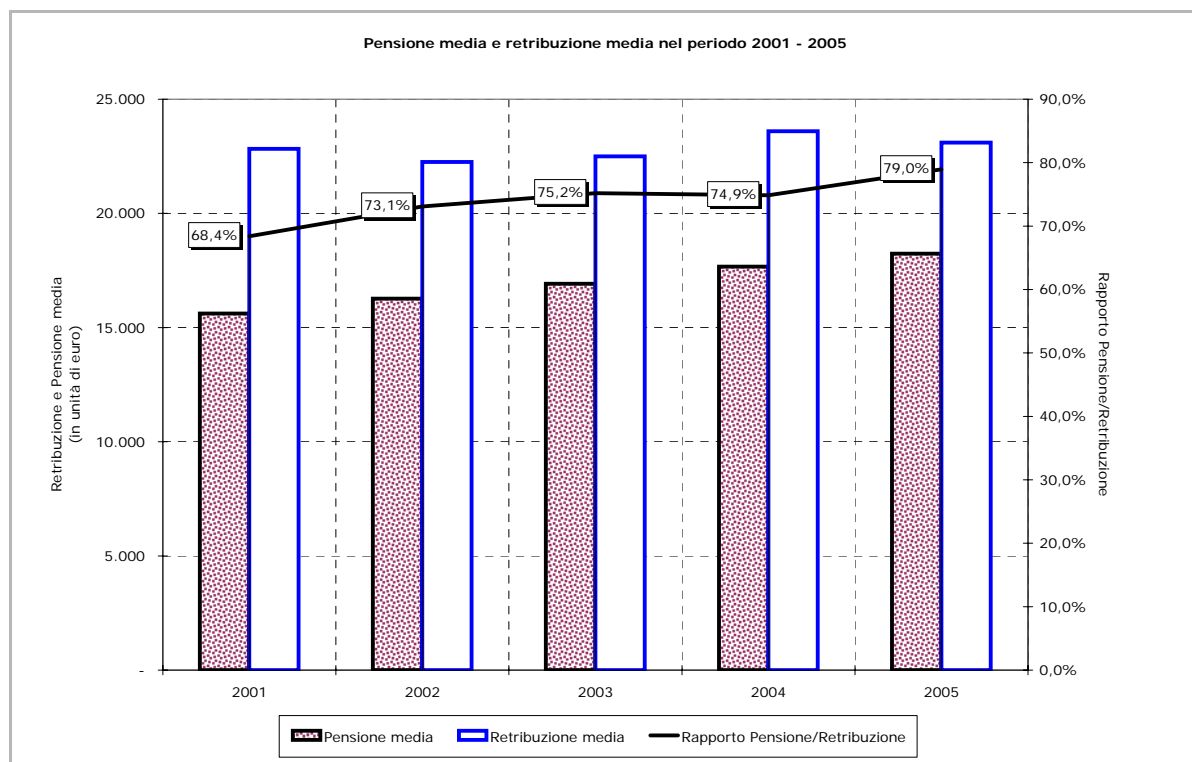
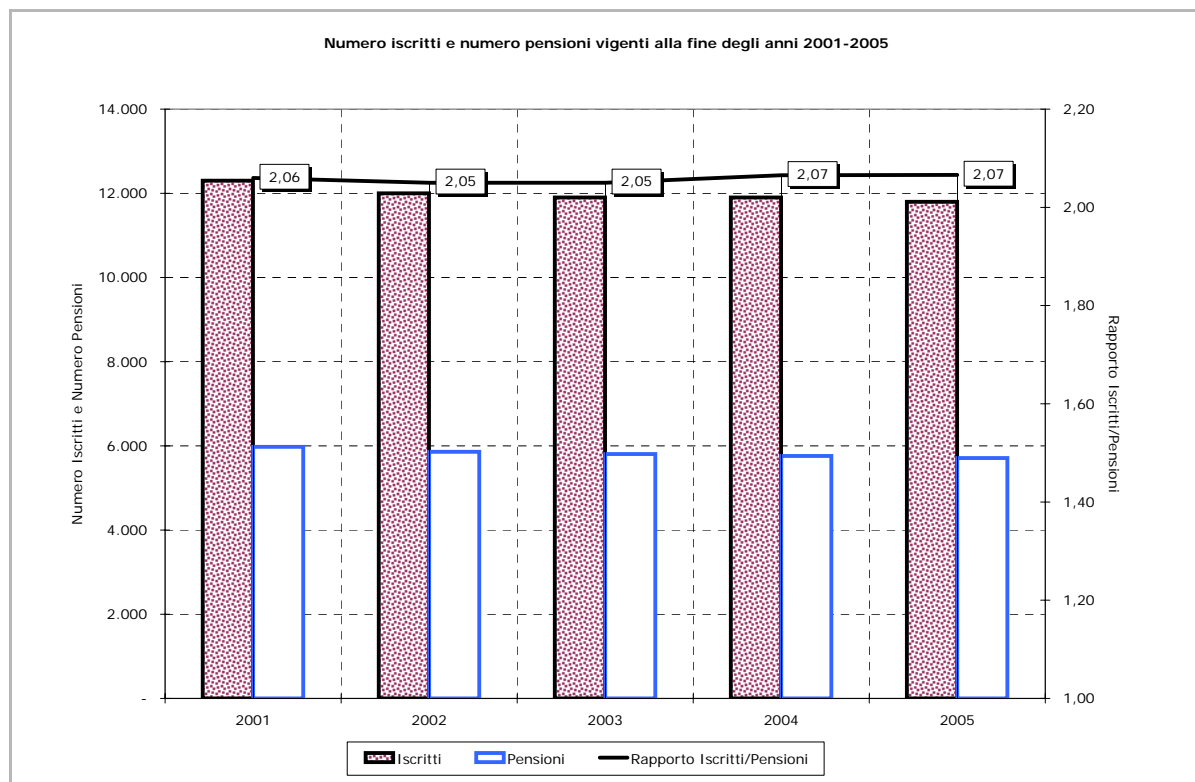

FONDO GAS

Tav. 2 - Numero ed importo medio delle pensioni vigenti a fine anno nel periodo 1985 - 2005 ^(a)
(importi in euro)

Anni	VECCHIAIA		INVALIDITA'		SUPERSTITI		COMPLESSO	
	Numero	Importo medio annuo	Numero	Importo medio annuo	Numero	Importo medio annuo	Numero	Importo medio annuo
1985	3.203	7.016	542	6.319	2.835	4.240	6.580	5.762
1986	3.166	7.690	529	6.862	2.831	4.610	6.526	6.286
1987	3.228	8.555	487	7.509	2.804	4.931	6.519	6.918
1988	3.277	9.407	485	8.023	2.768	5.235	6.530	7.536
1989	3.277	10.603	471	8.942	2.841	5.737	6.589	8.386
1990	3.253	11.635	445	9.778	2.851	6.179	6.549	9.134
1991	3.225	12.938	422	10.745	2.869	6.836	6.516	10.109
1992	3.246	13.800	397	11.410	2.913	7.245	6.556	10.743
1993	3.180	14.646	383	12.013	2.901	7.677	6.464	11.363
1994	3.210	15.539	370	12.665	2.897	8.058	6.477	12.029
1995	3.179	16.015	353	12.851	2.823	8.249	6.355	12.390
1996	3.100	17.077	328	13.744	2.804	8.727	6.232	13.144
1997	3.185	18.139	315	14.205	2.800	9.118	6.300	13.933
1998	3.173	18.676	302	14.443	2.790	9.306	6.265	14.299
1999	3.153	19.162	281	14.788	2.718	9.512	6.152	14.698
2000	3.101	19.721	266	15.041	2.676	9.737	6.043	15.094
2001	3.087	20.380	250	15.475	2.641	10.057	5.978	15.615
2002	3.077	21.169	236	16.024	2.545	10.356	5.858	16.264
2003	3.067	22.061	221	16.459	2.518	10.693	5.806	16.918
2004	3.112	22.913	201	17.151	2.449	11.049	5.762	17.669
2005	3.085	23.724	189	17.609	2.437	11.343	5.711	18.238

^(a) Valori di competenza economica.

FONDO GAS

Tav. 3 - Indici sull'evoluzione del numero delle pensioni ^(a)

Anni	Variazione annua percentuale del numero delle pensioni				Composizione percentuale per categoria del numero delle pensioni			
	Vecchiaia	Invalidità	Superstiti	Totale	Vecchiaia	Invalidità	Superstiti	Totale
1986	- 1,16	- 2,40	- 0,14	- 0,82	48,51	8,11	43,38	100,00
1987	+ 1,96	- 7,94	- 0,95	- 0,11	49,52	7,47	43,01	100,00
1988	+ 1,52	- 0,41	- 1,28	+ 0,17	50,18	7,43	42,39	100,00
1989	+ 0,00	- 2,89	+ 2,64	+ 0,90	49,73	7,15	43,12	100,00
1990	- 0,73	- 5,52	+ 0,35	- 0,61	49,67	6,80	43,53	100,00
1991	- 0,86	- 5,17	+ 0,63	- 0,50	49,49	6,48	44,03	100,00
1992	+ 0,65	- 5,92	+ 1,53	+ 0,61	49,51	6,06	44,43	100,00
1993	- 2,03	- 3,53	- 0,41	- 1,40	49,20	5,92	44,88	100,00
1994	+ 0,94	- 3,39	- 0,14	+ 0,20	49,56	5,71	44,73	100,00
1995	- 0,97	- 4,59	- 2,55	- 1,88	50,02	5,56	44,42	100,00
1996	- 2,49	- 7,08	- 0,67	- 1,94	49,74	5,27	44,99	100,00
1997	+ 2,74	- 3,96	- 0,14	+ 1,09	50,56	5,00	44,44	100,00
1998	- 0,38	- 4,13	- 0,36	- 0,56	50,65	4,82	44,53	100,00
1999	- 0,63	- 6,95	- 2,58	- 1,80	51,25	4,57	44,18	100,00
2000	- 1,65	- 5,34	- 1,55	- 1,77	51,32	4,40	44,28	100,00
2001	- 0,45	- 6,02	- 1,31	- 1,08	51,64	4,18	44,18	100,00
2002	- 0,32	- 5,60	- 3,63	- 2,01	52,53	4,03	43,44	100,00
2003	- 0,32	- 6,36	- 1,06	- 0,89	52,82	3,81	43,37	100,00
2004	+ 1,47	- 9,05	- 2,74	- 0,76	54,01	3,49	42,50	100,00
2005	- 0,87	- 5,97	- 0,49	- 0,89	54,02	3,31	42,67	100,00

^(a) Valori di competenza economica.

FONDO GAS

Numero delle pensioni vigenti a fine anno nel periodo 1985 - 2005

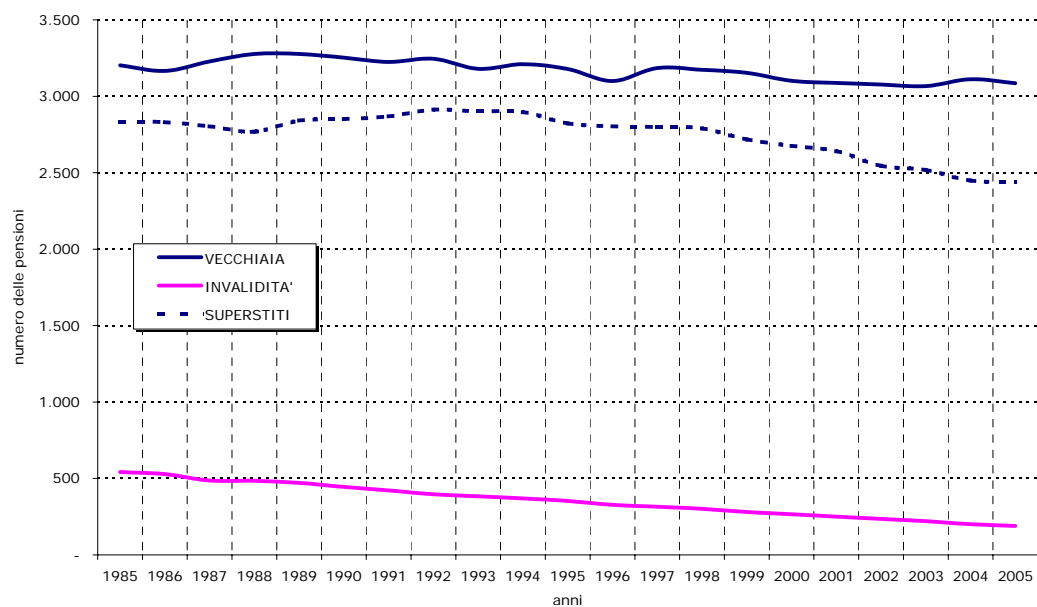

Importo medio annuo delle pensioni vigenti a fine anno nel periodo 1985 - 2005

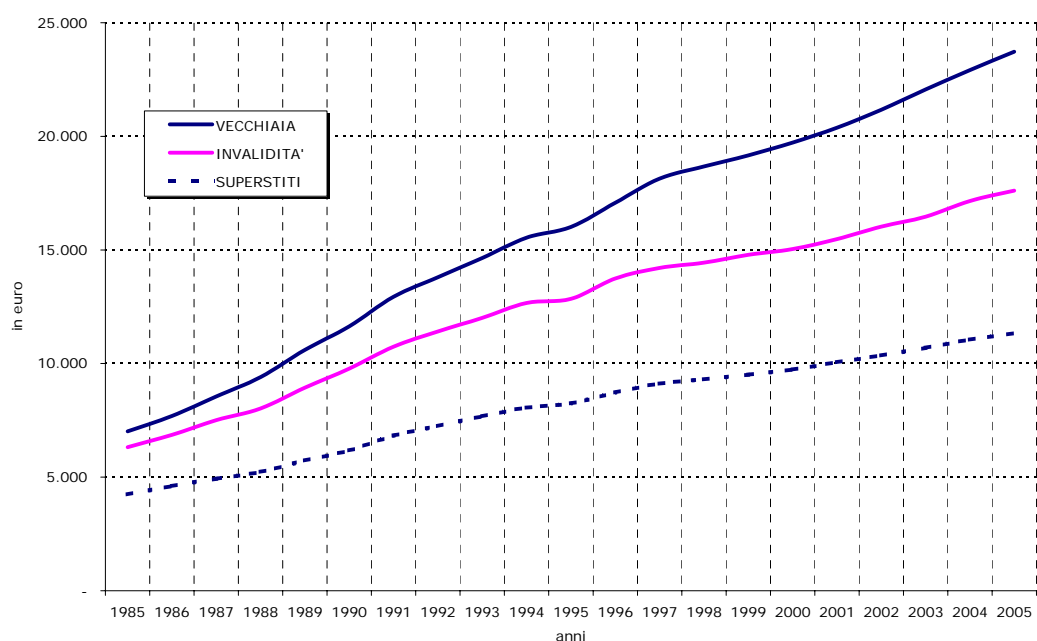

FONDO GAS

Tav. 4 - Indici sull'evoluzione degli importi medi delle pensioni ^(a)

Anni	Variazione annua percentuale dell'importo medio delle pensioni				Importi medi per categoria sull'importo medio totale (in percentuale)			
	Vecchiaia	Invalidità	Superstiti	Totale	Vecchiaia	Invalidità	Superstiti	Totale
1986	+ 9,61	+ 8,59	+ 8,73	+ 9,09	122,34	109,16	73,34	100,00
1987	+ 11,25	+ 9,43	+ 6,96	+ 10,05	123,66	108,54	71,28	100,00
1988	+ 9,96	+ 6,85	+ 6,17	+ 8,93	124,83	106,46	69,47	100,00
1989	+ 12,71	+ 11,45	+ 9,59	+ 11,28	126,44	106,63	68,41	100,00
1990	+ 9,73	+ 9,35	+ 7,70	+ 8,92	127,38	107,05	67,65	100,00
1991	+ 11,20	+ 9,89	+ 10,63	+ 10,67	127,98	106,29	67,62	100,00
1992	+ 6,66	+ 6,19	+ 5,98	+ 6,27	128,46	106,21	67,44	100,00
1993	+ 6,13	+ 5,28	+ 5,96	+ 5,77	128,89	105,72	67,56	100,00
1994	+ 6,10	+ 5,43	+ 4,96	+ 5,86	129,18	105,29	66,99	100,00
1995	+ 3,06	+ 1,47	+ 2,37	+ 3,00	129,26	103,72	66,58	100,00
1996	+ 6,63	+ 6,95	+ 5,79	+ 6,09	129,92	104,56	66,40	100,00
1997	+ 6,22	+ 3,35	+ 4,48	+ 6,00	130,19	101,95	65,44	100,00
1998	+ 2,96	+ 1,68	+ 2,06	+ 2,63	130,61	101,01	65,08	100,00
1999	+ 2,60	+ 2,39	+ 2,21	+ 2,79	130,37	100,61	64,72	100,00
2000	+ 2,92	+ 1,71	+ 2,37	+ 2,69	130,65	99,65	64,51	100,00
2001	+ 3,34	+ 2,89	+ 3,29	+ 3,45	130,52	99,10	64,41	100,00
2002	+ 3,87	+ 3,55	+ 2,97	+ 4,16	130,16	98,52	63,67	100,00
2003	+ 4,21	+ 2,71	+ 3,25	+ 4,02	130,40	97,29	63,20	100,00
2004	+ 3,86	+ 4,20	+ 3,33	+ 4,44	129,68	97,07	62,53	100,00
2005	+ 3,54	+ 2,67	+ 2,66	+ 3,22	130,08	96,55	62,19	100,00

^(a) Valori di competenza economica.

FONDO GAS

**Tav. 5 - Numero ed importo medio delle pensioni
liquidate in ciascun anno del periodo 1985 - 2005 ^(a)
(importi in euro)**

Anni	VECCHIAIA		INVALIDITA'		SUPERSTITI		COMPLESSO	
	Numero	Importo medio annuo	Numero	Importo medio annuo	Numero	Importo medio annuo	Numero	Importo medio annuo
1985	159	7.985	9	6.878	155	3.813	323	5.952
1986	123	9.255	17	7.902	124	4.184	264	6.786
1987	212	10.056	14	8.324	157	4.422	383	7.683
1988	213	11.340	16	8.518	109	4.900	338	9.129
1989	159	12.711	18	8.907	142	5.208	319	9.156
1990	134	13.446	7	9.989	139	5.817	280	9.573
1991	120	15.318	5	12.143	134	6.428	259	10.657
1992	154	17.524	7	11.563	132	7.460	293	12.848
1993	80	19.134	5	11.778	130	8.098	215	12.290
1994	159	18.753	13	14.201	145	8.628	317	13.935
1995	153	20.252	8	13.234	102	8.526	263	15.491
1996	91	21.223	6	18.656	128	8.958	225	14.177
1997	215	22.707	9	17.502	121	9.925	345	18.088
1998	140	22.576	5	14.420	114	9.932	259	16.854
1999	101	22.656	3	20.502	100	9.974	204	16.408
2000	89	23.914	5	18.550	96	10.215	190	16.851
2001	94	22.916	6	17.927	112	10.999	212	16.479
2002	124	23.614	6	19.049	100	10.677	230	17.870
2003	128	25.975	10	21.024	121	11.189	259	18.876
2004	201	25.480	6	22.889	111	11.909	318	20.694
2005	127	28.557	7	22.528	107	11.869	241	20.973

^(a) I valori si riferiscono alle contabilizzazioni dell'anno.

FONDO GAS

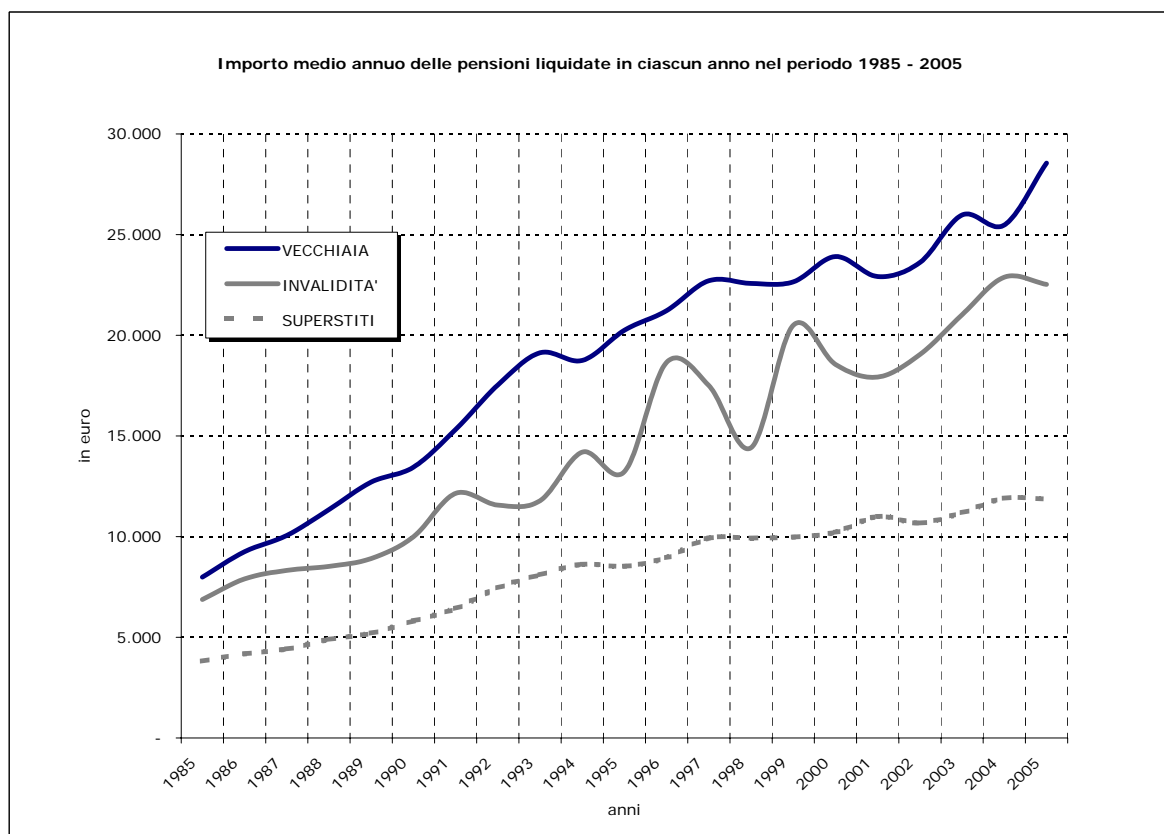
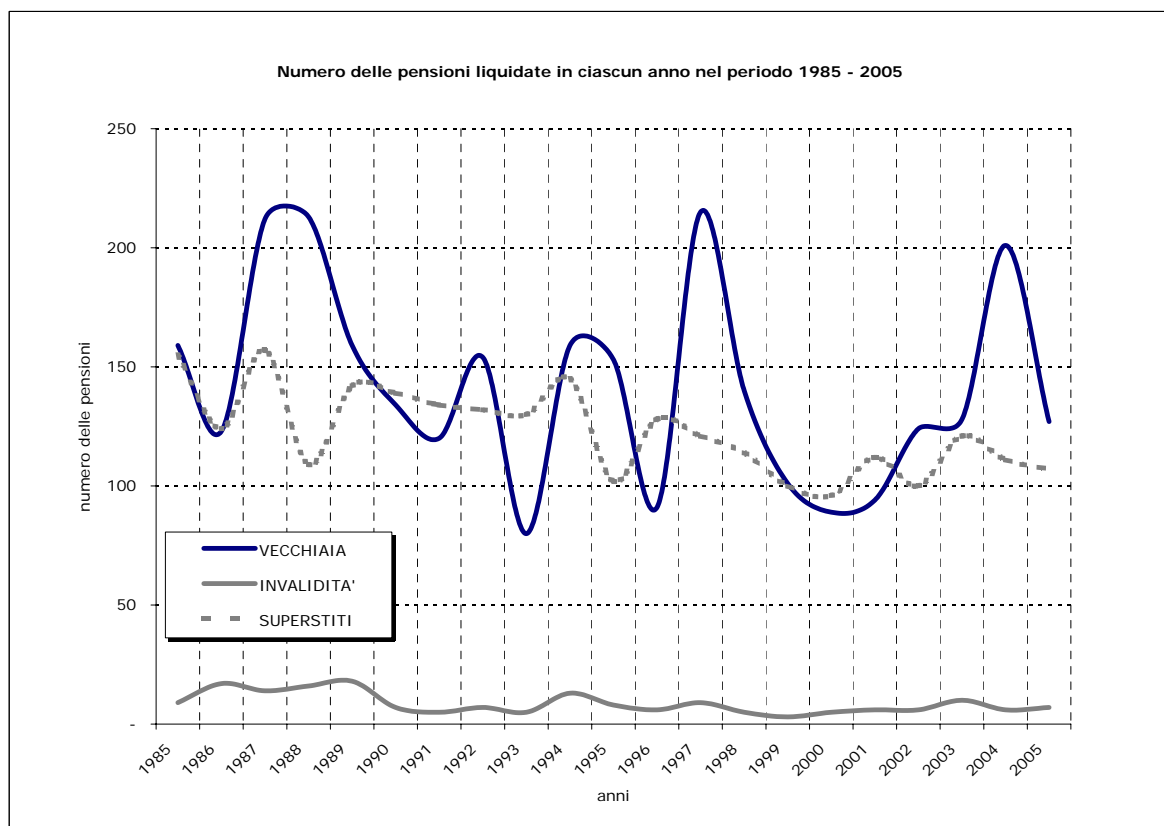

FONDO GAS

Tav. 6 - Pensioni vigenti al 31.12.2005 distinte per anno di decorrenza e categoria ^(a)
(Importi in unità di euro)

Anno di decorrenza	VECCHIAIA		INVALIDITA'		SUPERSTITI				COMPLESSO	
	Numero	Importo medio mensile in pagamento	Numero	Importo medio mensile in pagamento	da assicurato		da pensionato		Numero	Importo medio mensile in pagamento
					Numero	Importo medio mensile in pagamento	Numero	Importo medio mensile in pagamento		
ante 1972	17	1.363	23	1.152	135	739	68	786	243	835
1972	11	1.500	3	1.101	19	840	8	784	41	1.025
1973	19	1.359	4	1.231	11	877	9	794	43	1.105
1974	22	1.347	1	945	18	880	18	906	59	1.063
1975	18	1.413	3	1.058	9	939	14	902	44	1.129
1976	25	1.376	9	1.281	13	953	23	773	70	1.087
1977	34	1.387	10	1.309	12	899	25	934	81	1.165
1978	39	1.331	10	1.433	10	967	24	887	83	1.171
1979	51	1.492	5	1.308	24	916	26	867	106	1.199
1980	70	1.495	8	1.236	19	923	30	931	127	1.260
1981	145	1.443	7	1.355	15	967	25	884	192	1.330
1982	58	1.570	6	1.245	8	847	48	887	120	1.232
1983	71	1.485	7	1.250	10	765	53	825	141	1.174
1984	72	1.495	3	1.332	11	804	42	793	128	1.202
1985	77	1.552	3	1.384	14	856	53	853	147	1.230
1986	102	1.653	6	1.471	10	935	44	795	162	1.369
1987	122	1.762	6	1.427	11	965	56	846	195	1.444
1988	121	1.783	6	1.376	8	890	41	821	176	1.504
1989	123	1.731	6	1.257	6	853	61	827	196	1.409
1990	85	1.752	1	1.494	3	826	69	809	158	1.321
1991	91	1.825	4	1.492	10	823	56	878	161	1.425
1992	133	1.872	3	1.286	2	1.130	82	869	220	1.483
1993	38	1.829	2	1.425	11	910	67	875	118	1.195
1994	166	1.953	4	1.462	7	1.004	88	880	265	1.564
1995	96	1.998	4	1.383	7	842	54	901	161	1.565
1996	113	1.971	3	1.561	6	1.004	75	866	197	1.514
1997	177	2.063	5	1.528	5	802	83	928	270	1.681
1998	130	2.015	2	1.463	5	1.029	79	917	216	1.585
1999	91	1.976	2	1.698	9	944	70	912	172	1.486
2000	80	2.094	6	1.565	13	1.156	72	889	171	1.497
2001	98	1.980	3	1.596	8	1.172	80	916	189	1.489
2002	121	1.949	1	1.497	6	1.167	81	938	209	1.533
2003	121	2.125	6	1.413	5	1.079	116	927	248	1.526
2004	198	2.036	5	1.695	9	1.048	87	976	299	1.692
2005	105	2.229	4	1.796	6	1.350	89	936	204	1.631
totale	3.040	1.826	181	1.355	475	880	1.916	882	5.612	1.408

^(a) I dati si riferiscono alle pensioni contabilizzate

FONDO GAS

Numero delle pensioni vigenti al 31.12.2005
distinte per anno di decorrenza e categoria

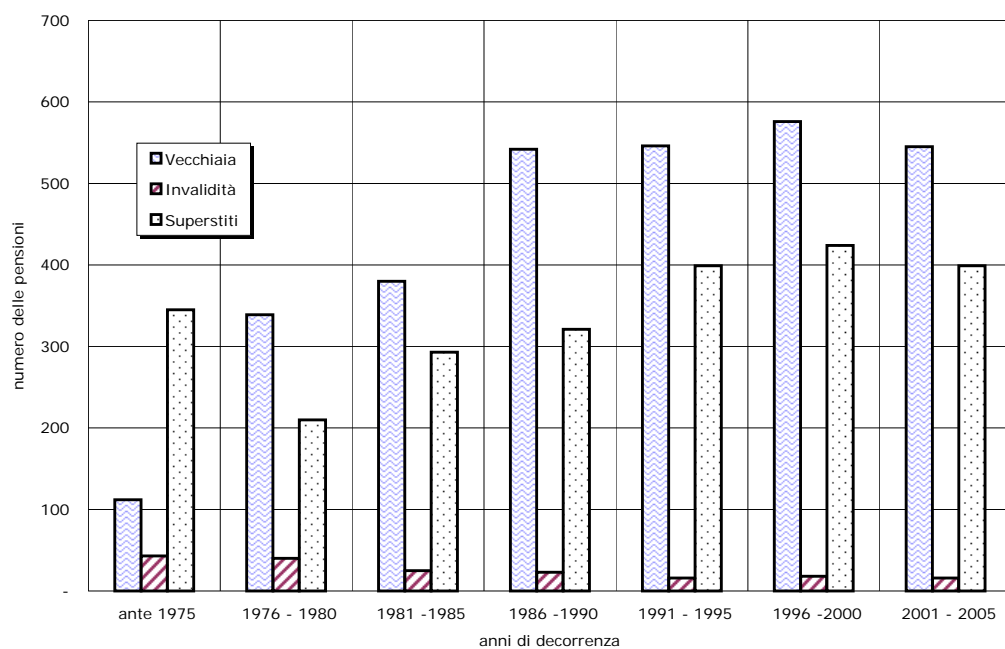

Importo medio mensile delle pensioni vigenti al 31.12.2005
distinte per anno di decorrenza e categoria

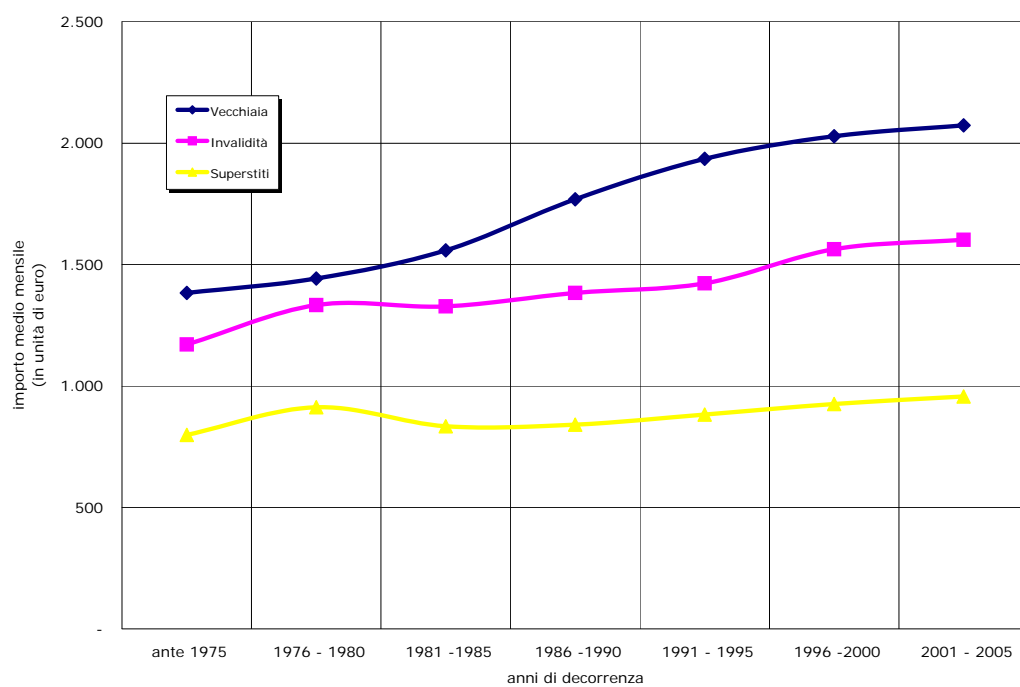

FONDO GAS

**Tav. 6bis - Pensioni di vecchiaia vigenti al 31.12.2005 distinte
per sottocategoria e anno di decorrenza ^(a)**
(Importi in unità di euro)

Anno di decorrenza	VECCHIAIA ^(*)		ANZIANITA'		COMPLESSO	
	Numero	Importo medio mensile in pagamento	Numero	Importo medio mensile in pagamento	Numero	Importo medio mensile in pagamento
ante 1972	15	1.351	2	1.460	17	1.363
1972	10	1.509	1	1.409	11	1.500
1973	18	1.364	1	1.269	19	1.359
1974	22	1.347	-	-	22	1.347
1975	17	1.418	1	1.335	18	1.413
1976	20	1.365	5	1.424	25	1.376
1977	30	1.390	4	1.363	34	1.387
1978	21	1.346	18	1.313	39	1.331
1979	40	1.506	11	1.439	51	1.492
1980	60	1.505	10	1.436	70	1.495
1981	68	1.543	77	1.354	145	1.443
1982	49	1.601	9	1.404	58	1.570
1983	47	1.509	24	1.438	71	1.485
1984	55	1.563	17	1.275	72	1.495
1985	59	1.568	18	1.501	77	1.552
1986	65	1.682	37	1.601	102	1.653
1987	63	1.760	59	1.765	122	1.762
1988	50	1.763	71	1.796	121	1.783
1989	59	1.692	64	1.768	123	1.731
1990	34	1.785	51	1.729	85	1.752
1991	36	1.771	55	1.861	91	1.825
1992	55	1.936	78	1.826	133	1.872
1993	33	1.786	5	2.110	38	1.829
1994	28	1.989	138	1.945	166	1.953
1995	20	2.057	76	1.983	96	1.998
1996	22	1.869	91	1.995	113	1.971
1997	17	1.911	160	2.079	177	2.063
1998	10	1.978	120	2.018	130	2.015
1999	6	1.663	85	1.998	91	1.976
2000	3	2.424	77	2.081	80	2.094
2001	6	1.458	92	2.014	98	1.980
2002	6	1.502	115	1.972	121	1.949
2003	8	1.711	113	2.154	121	2.125
2004	7	1.449	191	2.058	198	2.036
2005	3	2.701	102	2.215	105	2.229
totale	1.062	1.647	1.978	1.922	3.040	1.826

^(a) I dati si riferiscono alle pensioni contabilizzate

^(*) Comprende le pensioni di vecchiaia anticipata

FONDO GAS

**Tav. 7 - Pensioni vigenti al 31.12.2005 e pensioni non integrate
distinte per anno di decorrenza e categoria^(a)**
(Importi in unità di euro)

Anno di decorrenza	VECCHIAIA			INVALIDITA'			SUPERSTITI						COMPLESSO		
	Numero totale	Numero non integrate	quota non integrate	Numero totale	Numero non integrate	quota non integrate	da assicurato			da pensionato			Numero totale	Numero non integrate	quota non integrate
							Numero totale	Numero non integrate	quota non integrate	Numero totale	Numero non integrate	quota non integrate			
ante 1972	17	5	29%	23	6	26%	135	83	61%	68	40	59%	243	134	55%
1972	11	1	9%	3	-	-	19	2	11%	8	3	38%	41	6	15%
1973	19	3	16%	4	-	-	11	-	-	9	3	33%	43	6	14%
1974	22	-	-	1	-	-	18	2	11%	18	8	44%	59	10	17%
1975	18	3	17%	3	-	-	9	2	22%	14	6	43%	44	11	25%
1976	25	8	32%	9	-	-	13	1	8%	23	10	43%	70	19	27%
1977	34	6	18%	10	-	-	12	-	-	25	7	28%	81	13	16%
1978	39	16	41%	10	1	10%	10	1	10%	24	6	25%	83	24	29%
1979	51	18	35%	5	-	-	24	2	8%	26	5	19%	106	25	24%
1980	70	8	11%	8	-	-	19	1	5%	30	12	40%	127	21	17%
1981	145	24	17%	7	-	-	15	-	-	25	3	12%	192	27	14%
1982	58	2	3%	6	-	-	8	-	-	48	19	40%	120	21	18%
1983	71	20	28%	7	-	-	10	-	-	53	20	38%	141	40	28%
1984	72	11	15%	3	-	-	11	1	9%	42	11	26%	128	23	18%
1985	77	22	29%	3	1	33%	14	2	14%	53	18	34%	147	43	29%
1986	102	42	41%	6	2	33%	10	1	10%	44	13	30%	162	58	36%
1987	122	25	20%	6	-	-	11	2	18%	56	14	25%	195	41	21%
1988	121	30	25%	6	-	-	8	1	13%	41	14	34%	176	45	26%
1989	123	20	16%	6	1	17%	6	1	17%	61	19	31%	196	41	21%
1990	85	22	26%	1	-	-	3	-	-	69	16	23%	158	38	24%
1991	91	12	13%	4	-	-	10	1	10%	56	6	11%	161	19	12%
1992	133	8	6%	3	-	-	2	-	-	82	15	18%	220	23	10%
1993	38	7	18%	2	-	-	11	2	18%	67	12	18%	118	21	18%
1994	166	17	10%	4	-	-	7	3	43%	88	19	22%	265	39	15%
1995	96	12	13%	4	-	-	7	3	43%	54	7	13%	161	22	14%
1996	113	19	17%	3	-	-	6	2	33%	75	16	21%	197	37	19%
1997	177	55	31%	5	3	60%	5	2	40%	83	21	25%	270	81	30%
1998	130	19	15%	2	-	-	5	1	20%	79	16	20%	216	36	17%
1999	91	15	16%	2	1	50%	9	2	22%	70	15	21%	172	33	19%
2000	80	16	20%	6	1	17%	13	3	23%	72	13	18%	171	33	19%
2001	98	28	29%	3	1	33%	8	2	25%	80	15	19%	189	46	24%
2002	121	45	37%	1	1	100%	6	3	50%	81	17	21%	209	66	32%
2003	121	34	28%	6	4	67%	5	3	60%	116	24	21%	248	65	26%
2004	198	49	25%	5	3	60%	9	2	22%	87	32	37%	299	86	29%
2005	105	17	16%	4	3	75%	6	2	33%	89	20	22%	204	42	21%
totale	3.040	639	21%	181	28	15%	475	133	28%	1.916	495	26%	5.612	1.295	23%

^(a) I dati si riferiscono alle pensioni contabilizzate

FONDO GAS

Numero delle pensioni non integrate vigenti al 31.12.2005
distinte per anno di decorrenza e categoria

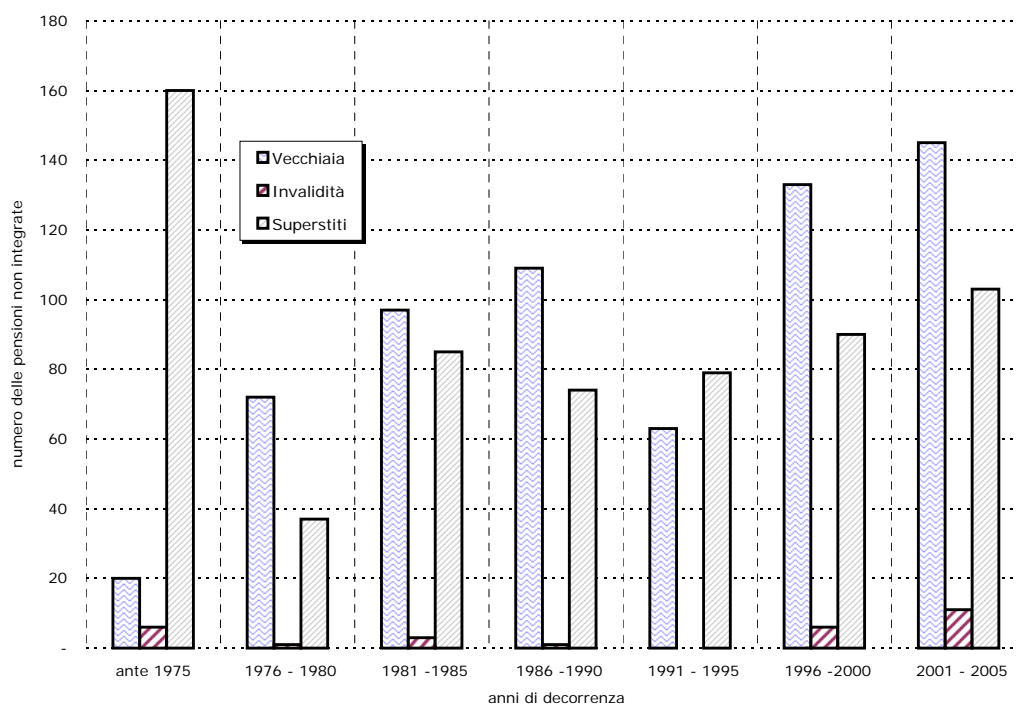

Rapporto fra pensioni non integrate e pensioni totali vigenti al 31.12.2005
distinte per anno di decorrenza e categoria

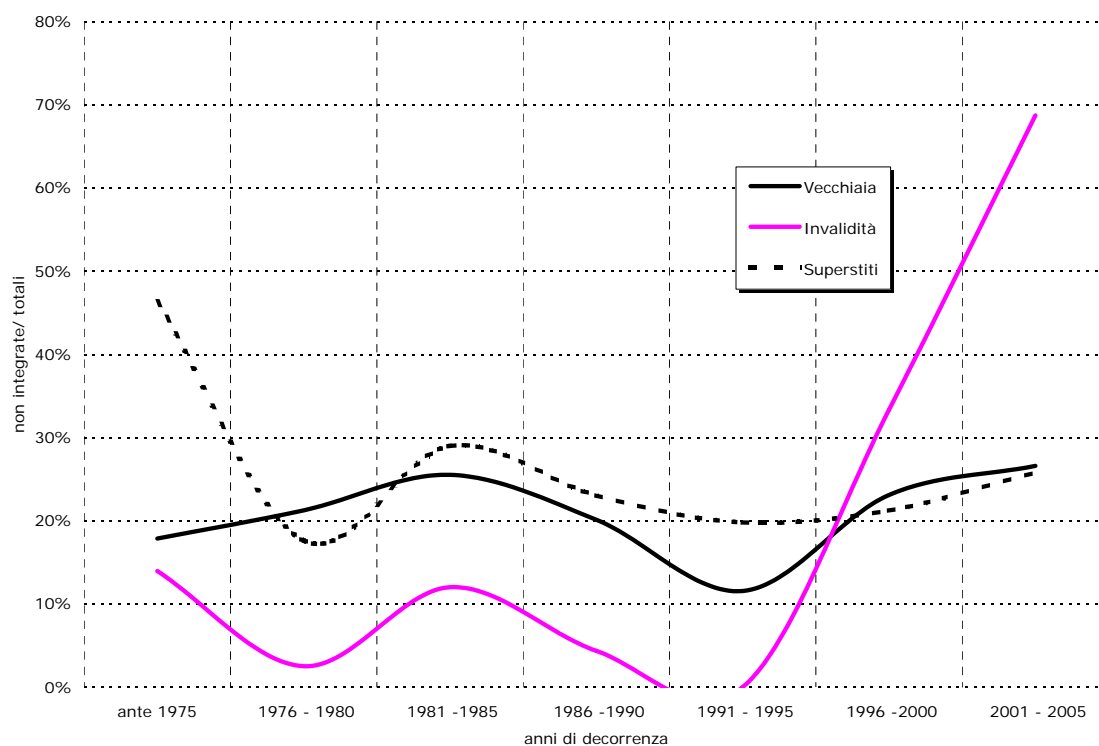

FONDO GAS

Tav. 8 - Numero delle pensioni vigenti al 31.12.2005 distinte per classe di importo della pensione mensile e categoria^(a)

Classi di importo mensile (unità di euro) ^(b)	VECCHIAIA		INVALIDITA'		SUPERSTITI		COMPLESSO	
	Valori assoluti	Valori percentuali	Valori assoluti	Valori percentuali	Valori assoluti	Valori percentuali	Valori assoluti	Valori percentuali
fino a 200	-	-	-	-	4	0,2	4	0,1
200 - 400	-	-	-	-	33	1,4	33	0,6
400 - 600	-	-	3	1,7	101	4,2	104	1,9
600 - 800	8	0,3	9	5,0	667	27,9	684	12,2
800 - 1000	19	0,6	18	9,9	1.026	42,9	1.063	18,9
1000 - 1200	79	2,6	24	13,3	415	17,4	518	9,2
1200 - 1400	271	8,9	46	25,4	106	4,4	423	7,5
1400 - 1600	564	18,6	45	24,9	26	1,1	635	11,3
1600 - 1800	714	23,5	18	9,9	6	0,3	738	13,2
1800 - 2000	603	19,8	11	6,1	4	0,2	618	11,0
2000 - 2200	349	11,5	5	2,8	2	0,1	356	6,3
2200 - 2400	169	5,6	1	0,6	1	0,0	171	3,0
2400 - 2600	86	2,8	1	0,6	-	-	87	1,6
2600 - 2800	48	1,6	-	-	-	-	48	0,9
2800 - 3000	50	1,6	-	-	-	-	50	0,9
3000 - 3200	33	1,1	-	-	-	-	33	0,6
3200 - 3400	17	0,6	-	-	-	-	17	0,3
3400 - 3600	13	0,4	-	-	-	-	13	0,2
3600 e oltre	17	0,6	-	-	-	-	17	0,3
totale	3.040	100,0	181	100,0	2.391	100,0	5.612	100,0
Importo medio mensile	1.826		1.355		882		1.408	

^(a) I dati si riferiscono alle pensioni contabilizzate^(b) L'estremo superiore della classe è escluso

FONDO GAS

Distribuzione percentuale delle pensioni vigenti al 31.12.2005 distinte per categoria e classi di importo mensile
(classi di importo mensile in unità di euro)

VECCHIAIA

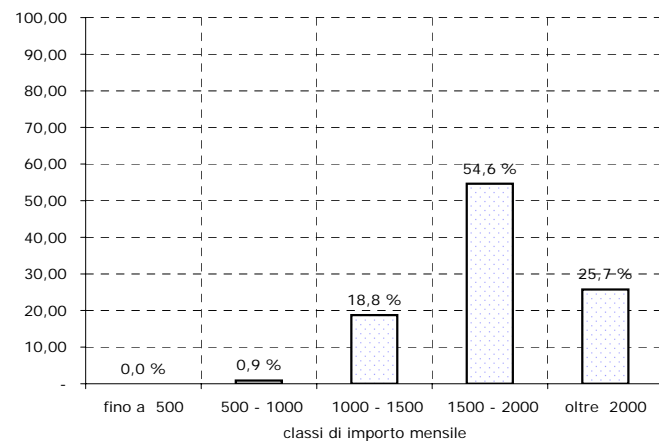

INVALIDITA'

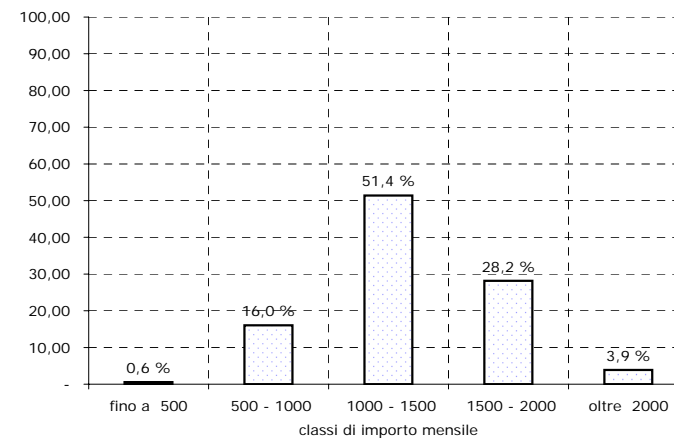

SUPERSTITI

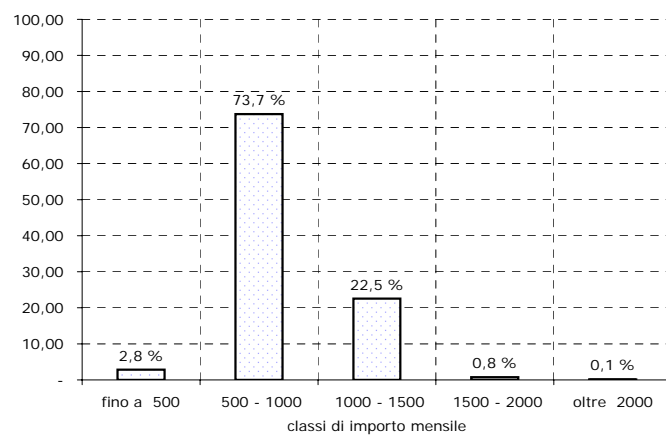

COMPLESSO

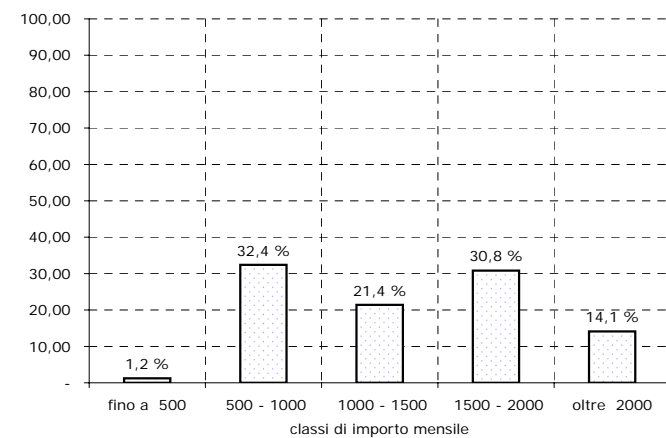

FONDO GAS

Tav. 8bis - Numero delle pensioni di vecchiaia vigenti al 31.12.2005 distinte per sottocategoria e classe di importo della pensione mensile^(a)

	VECCHIAIA ^(*)		ANZIANITA'		COMPLESSO	
Classi di importo mensile (unità di euro) ^(b)	Valori assoluti	Valori percentuali	Valori assoluti	Valori percentuali	Valori assoluti	Valori percentuali
fino a 200	-	-	-	-	-	-
200 - 400	-	-	-	-	-	-
400 - 600	-	-	-	-	-	-
600 - 800	8	0,8	-	-	8	0,3
800 - 1000	14	1,3	5	0,3	19	0,6
1000 - 1200	55	5,2	24	1,2	79	2,6
1200 - 1400	160	15,1	111	5,6	271	8,9
1400 - 1600	309	29,1	255	12,9	564	18,6
1600 - 1800	238	22,4	476	24,1	714	23,5
1800 - 2000	132	12,4	471	23,8	603	19,8
2000 - 2200	73	6,9	276	14,0	349	11,5
2200 - 2400	26	2,4	143	7,2	169	5,6
2400 - 2600	20	1,9	66	3,3	86	2,8
2600 - 2800	9	0,8	39	2,0	48	1,6
2800 - 3000	5	0,5	45	2,3	50	1,6
3000 - 3200	9	0,8	24	1,2	33	1,1
3200 - 3400	-	-	17	0,9	17	0,6
3400 - 3600	2	0,2	11	0,6	13	0,4
3600 e oltre	2	0,2	15	0,8	17	0,6
totale	1.062	100,0	1.978	100,0	3.040	100,0
Importo medio mensile	1.647		1.922		1.826	

^(a) I dati si riferiscono alle pensioni contabilizzate^(b) L'estremo superiore della classe è escluso^(*) Comprende le pensioni di vecchiaia anticipata

FONDO GAS

Distribuzione percentuale delle pensioni di vecchiaia vigenti al 31.12.2005 distinte per sottocategoria e classi di importo mensile
(classi di importo mensile in unità di euro)

VECCHIAIA*

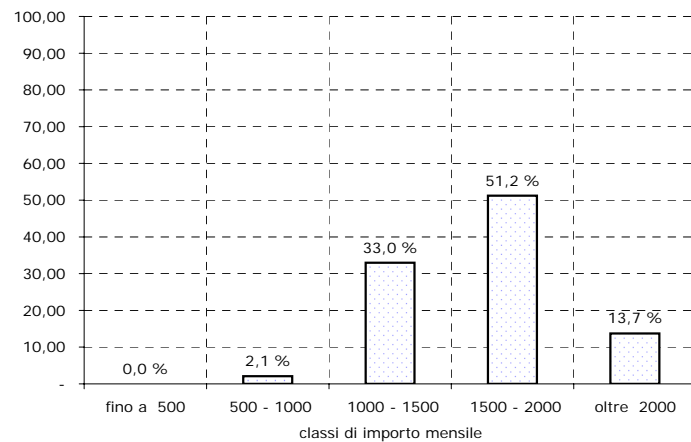

ANZIANITA'

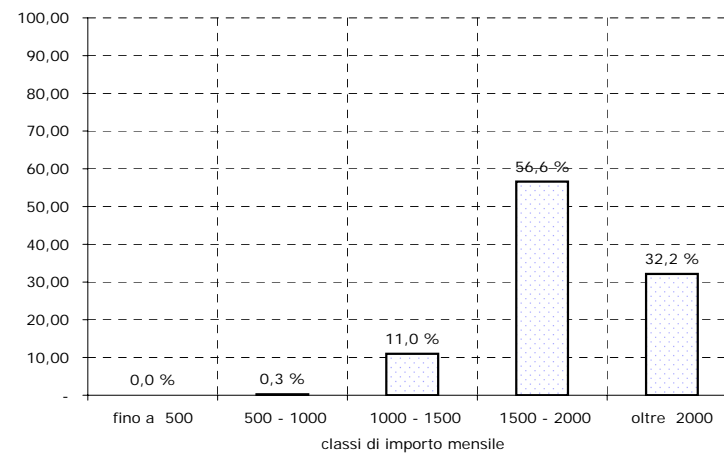

COMPLESSO

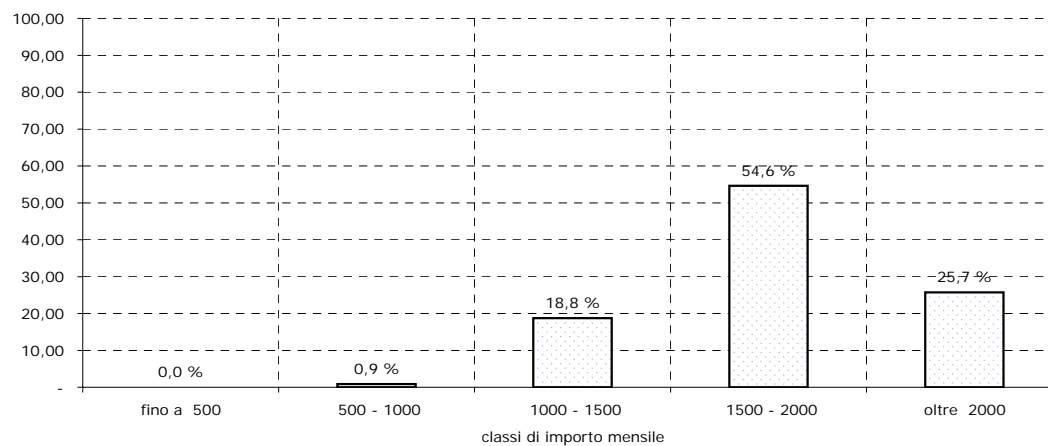

FONDO GAS

Tav. 9 - Numero delle pensioni vigenti al 31.12.2005 distinte per classe di importo di integrazione mensile a carico del Fondo^(a)

Classi di importo mensile (unità di euro) ^(b)	VECCHIAIA			INVALIDITA'			SUPERSTITI			COMPLESSO		
	Valori assoluti	Valori percentuali	Valori percentuali cumulati	Valori assoluti	Valori percentuali	Valori percentuali cumulati	Valori assoluti	Valori percentuali	Valori percentuali cumulati	Valori assoluti	Valori percentuali	Valori percentuali cumulati
nessuna integrazione	639	21,0	21,0	28	15,5	15,5	628	26,3	26,3	1.295	23,1	23,1
0 - 50	345	11,3	32,4	12	6,6	22,1	602	25,2	51,4	959	17,1	40,2
50 - 100	472	15,5	47,9	44	24,3	46,4	602	25,2	76,6	1.118	19,9	60,1
100 - 150	484	15,9	63,8	20	11,0	57,5	379	15,9	92,5	883	15,7	75,8
150 - 200	427	14,0	77,9	29	16,0	73,5	102	4,3	96,7	558	9,9	85,8
200 - 250	280	9,2	87,1	11	6,1	79,6	29	1,2	98,0	320	5,7	91,5
250 - 300	147	4,8	91,9	3	1,7	81,2	19	0,8	98,7	169	3,0	94,5
300 - 350	83	2,7	94,6	7	3,9	85,1	10	0,4	99,2	100	1,8	96,3
350 - 400	40	1,3	96,0	9	5,0	90,1	5	0,2	99,4	54	1,0	97,2
400 - 450	34	1,1	97,1	2	1,1	91,2	2	0,1	99,5	38	0,7	97,9
450 - 500	15	0,5	97,6	6	3,3	94,5	3	0,1	99,6	24	0,4	98,3
500 - 550	21	0,7	98,3	2	1,1	95,6	2	0,1	99,7	25	0,4	98,8
550 - 600	8	0,3	98,5	3	1,7	97,2	2	0,1	99,7	13	0,2	99,0
600 - 650	7	0,2	98,8	3	1,7	98,9	1	0,0	99,8	11	0,2	99,2
650 - 700	13	0,4	99,2	-	-	98,9	2	0,1	99,9	15	0,3	99,5
700 - 750	5	0,2	99,3	-	-	98,9	2	0,1	100,0	7	0,1	99,6
750 - 800	2	0,1	99,4	1	0,6	99,4	-	-	100,0	3	0,1	99,6
800 - 850	6	0,2	99,6	-	-	99,4	-	-	100,0	6	0,1	99,8
850 - 900	3	0,1	99,7	-	-	99,4	-	-	100,0	3	0,1	99,8
900 - 950	2	0,1	99,8	-	-	99,4	-	-	100,0	2	0,0	99,8
950 e oltre	7	0,2	100,0	1	0,6	100,0	1	0,0	100,0	9	0,2	100,0
totale	3.040	100,0		181	100,0		2.391	100,0		5.612	100,0	
Importo medio mensile	132			169			63			104		

^(a) I dati si riferiscono alle pensioni contabilizzate^(b) L'estremo superiore della classe è escluso

FONDO GAS

**Distribuzione percentuale delle pensioni vigenti al 31.12.2005 distinte per categoria e classi di importo di integrazione mensile
(classi di importo mensile in unità di euro)**

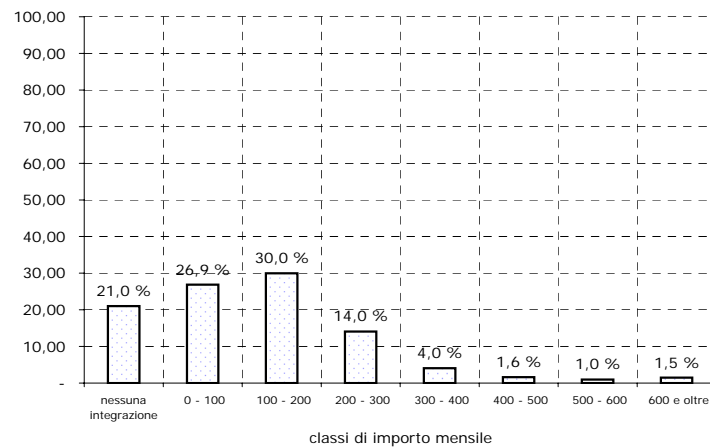
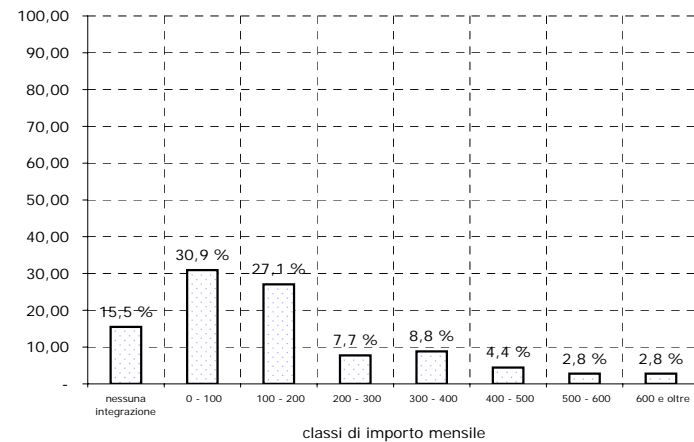
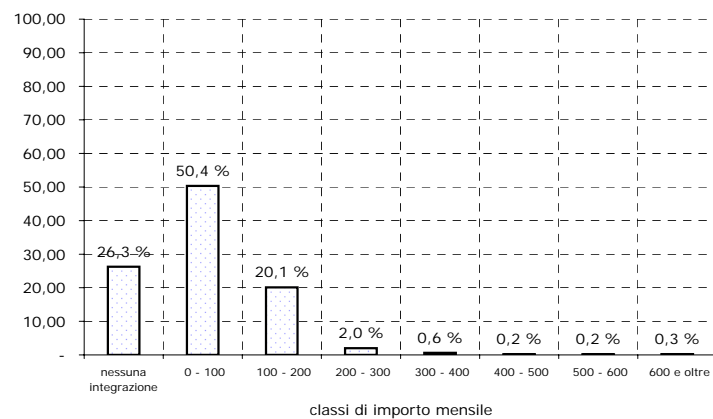
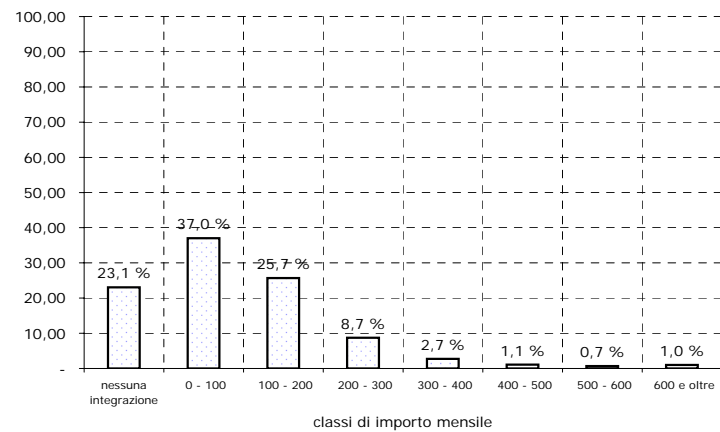
VECCHIAIA**INVALIDITA'****SUPERSTITI****COMPLESSO**

FONDO GAS

Tav.10 - Integrazione delle pensioni vigenti al 31.12.2005
distinte per anno di decorrenza e categoria^(a)
 (Importi in unità di euro)

Anno di decorrenza	VECCHIAIA		INVALIDITA'		SUPERSTITI				COMPLESSO	
	Numero totale	Integrazione media mensile	Numero totale	Integrazione media mensile	da assicurato		da pensionato		Numero totale	Integrazione media mensile
					Numero totale	Integrazione media mensile	Numero totale	Integrazione media mensile		
ante 1971	9	60	20	157	124	24	63	32	216	40
1971	8	57	3	93	11	60	5	42	27	59
1972	11	85	3	188	19	107	8	55	41	97
1973	19	82	4	171	11	102	9	68	43	92
1974	22	119	1	139	18	135	18	44	59	102
1975	18	155	3	172	9	94	14	59	44	113
1976	25	57	9	187	13	78	23	51	70	76
1977	34	79	10	87	12	78	25	43	81	69
1978	39	68	10	64	10	59	24	70	83	67
1979	51	68	5	113	24	80	26	59	106	71
1980	70	122	8	146	19	111	30	43	127	103
1981	145	111	7	191	15	129	25	64	192	109
1982	58	183	6	181	8	132	48	41	120	122
1983	71	103	7	276	10	126	53	41	141	90
1984	72	151	3	105	11	97	42	48	128	112
1985	77	104	3	186	14	83	53	41	147	81
1986	102	86	6	156	10	86	44	39	162	76
1987	122	128	6	253	11	80	56	64	195	111
1988	121	119	6	161	8	121	41	64	176	108
1989	123	137	6	240	6	103	61	43	196	110
1990	85	121	1	225	3	61	69	56	158	92
1991	91	172	4	359	10	143	56	67	161	138
1992	133	190	3	155	2	138	82	53	220	138
1993	38	150	2	126	11	129	67	73	118	104
1994	166	164	4	528	7	76	88	59	265	132
1995	96	174	4	235	7	112	54	63	161	136
1996	113	145	3	281	6	73	75	62	197	113
1997	177	124	5	31	5	71	83	54	270	100
1998	130	128	2	82	5	244	79	59	216	105
1999	91	116	2	242	9	81	70	65	172	95
2000	80	156	6	276	13	160	72	68	171	124
2001	98	102	3	184	8	235	80	70	189	95
2002	121	77	1	-	6	94	81	81	209	79
2003	121	145	6	71	5	38	116	71	248	106
2004	198	131	5	26	9	98	87	48	299	104
2005	105	210	4	92	6	80	89	64	204	140
totale	3.040	132	181	169	475	84	1.916	58	5.612	104

(a) I dati si riferiscono alle pensioni contabilizzate

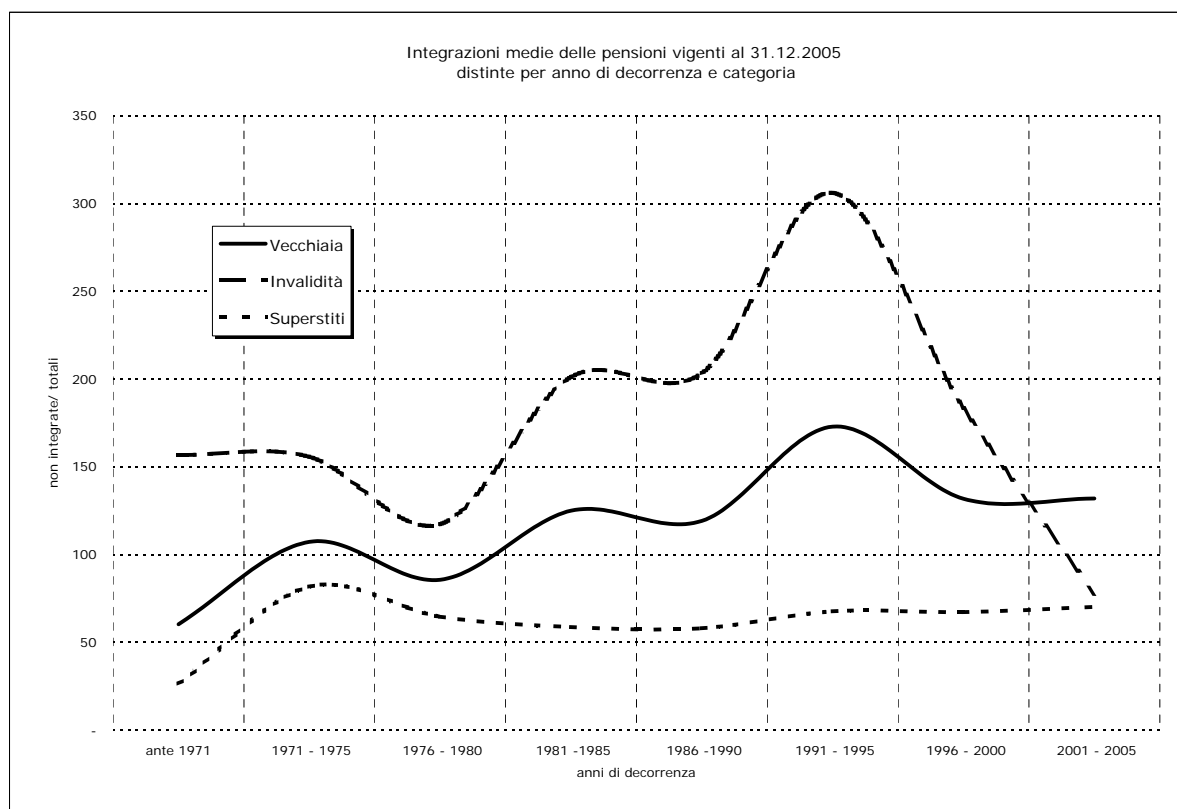
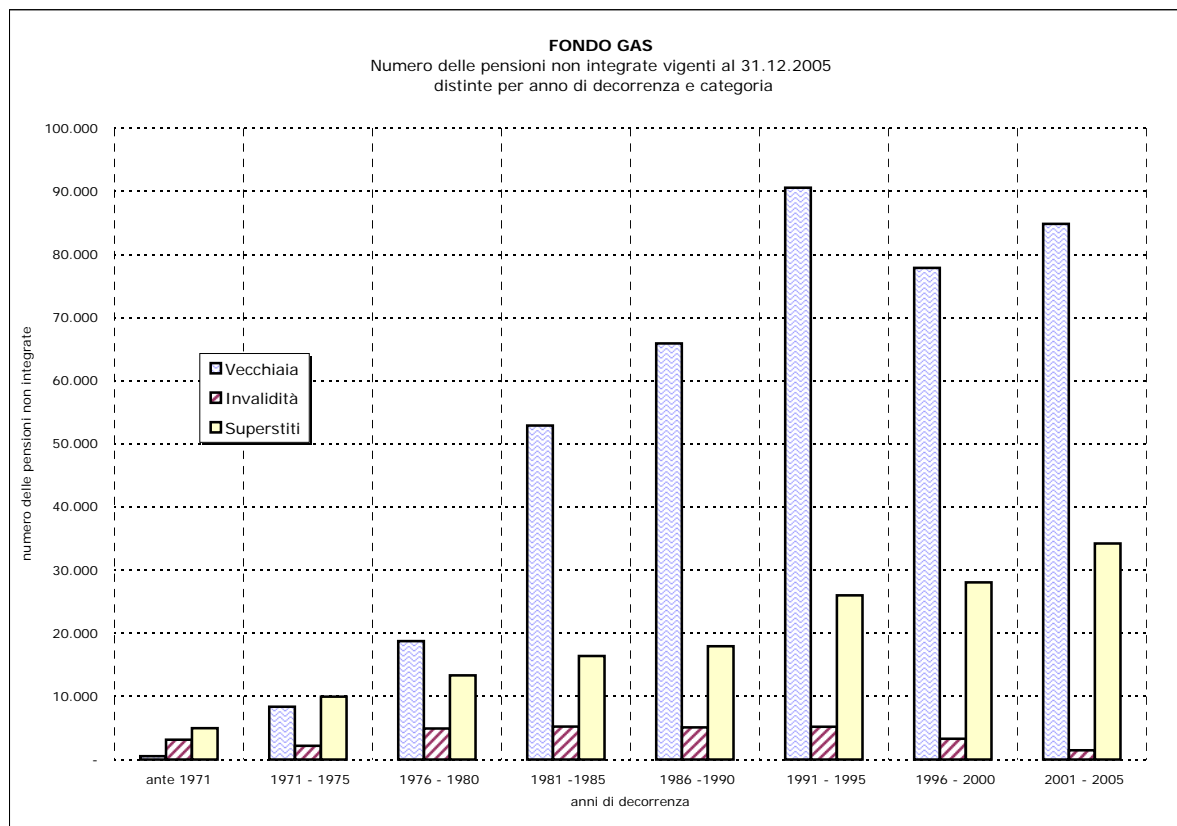

FONDO GAS

Tav. 11 - Numero delle pensioni vigenti al 31.12.2005 distinte categoria, sesso e classe di età del titolare ^(a)
(Valori assoluti)

Classi di età ^(b)	VECCHIAIA			INVALIDITA'			SUPERSTITI ^(c)			COMPLESSO		
	Maschi	Femmine	Totale	Maschi	Femmine	Totale	Maschi	Femmine	Totale	Maschi	Femmine	Totale
fino a 4	-	-	-	-	-	-	-	-	-	-	-	-
5 - 9	-	-	-	-	-	-	-	-	-	-	-	-
10 - 14	-	-	-	-	-	-	-	-	-	-	-	-
15 - 19	-	-	-	-	-	-	-	2	2	-	2	2
20 - 24	-	-	-	-	-	-	-	3	3	-	3	3
25 - 29	-	-	-	-	-	-	-	-	-	-	-	-
30 - 34	-	-	-	-	-	-	-	-	-	-	-	-
35 - 39	-	-	-	-	-	-	1	5	6	1	5	6
40 - 44	-	-	-	1	2	3	3	13	16	4	15	19
45 - 49	-	-	-	5	1	6	7	22	29	12	23	35
50 - 54	21	2	23	9	2	11	5	40	45	35	44	79
55 - 59	445	45	490	13	2	15	6	70	76	464	117	581
60 - 64	405	44	449	14	3	17	4	69	73	423	116	539
65 - 69	461	28	489	16	-	16	10	180	190	487	208	695
70 - 74	405	12	417	18	3	21	4	317	321	427	332	759
75 - 79	459	25	484	25	3	28	1	519	520	485	547	1.032
80 - 84	399	31	430	33	9	42	-	539	539	432	579	1.011
85 - 89	167	10	177	15	2	17	-	297	297	182	309	491
oltre 90	76	5	81	3	2	5	2	272	274	81	279	360
totale	2.838	202	3.040	152	29	181	43	2.348	2.391	3.033	2.579	5.612
Età media	70,9	69,0	70,8	71,9	71,4	71,9	59,4	78,5	78,1	70,8	77,7	74,0

^(a) I dati si riferiscono alle pensioni contabilizzate

^(b) Età calcolata al 31.12.2005 in anni compiuti

^(c) Le indicazioni relative all'età si riferiscono al coniuge ove questo sia compreso fra i beneficiari, all'orfano più giovane nel caso di pensione ai soli orfani

FONDO GAS

**Tav. 11bis - Numero delle pensioni di vecchiaia vigenti al 31.12.2005
distinte per sottocategoria, sesso e classe di età del titolare ^(a)
(Valori assoluti)**

Classi di età ^(b)	VECCHIAIA*			ANZIANITA'			COMPLESSO		
	Maschi	Femmine	Totale	Maschi	Femmine	Totale	Maschi	Femmine	Totale
fino a 4	-	-	-	-	-	-	-	-	-
5 - 9	-	-	-	-	-	-	-	-	-
10 - 14	-	-	-	-	-	-	-	-	-
15 - 19	-	-	-	-	-	-	-	-	-
20 - 24	-	-	-	-	-	-	-	-	-
25 - 29	-	-	-	-	-	-	-	-	-
30 - 34	-	-	-	-	-	-	-	-	-
35 - 39	-	-	-	-	-	-	-	-	-
40 - 44	-	-	-	-	-	-	-	-	-
45 - 49	-	-	-	-	-	-	-	-	-
50 - 54	-	-	-	21	2	23	21	2	23
55 - 59	-	-	-	445	45	490	445	45	490
60 - 64	1	10	11	404	34	438	405	44	449
65 - 69	28	9	37	433	19	452	461	28	489
70 - 74	159	10	169	246	2	248	405	12	417
75 - 79	270	25	295	189	-	189	459	25	484
80 - 84	277	31	308	122	-	122	399	31	430
85 - 89	153	10	163	14	-	14	167	10	177
oltre 90	74	5	79	2	-	2	76	5	81
totale	962	100	1.062	1.876	102	1.978	2.838	202	3.040
Età media	80,0	77,5	79,8	66,2	60,8	65,9	70,9	69,0	70,8

^(a) I dati si riferiscono alle pensioni contabilizzate

^(b) Età calcolata al 31.12.2005 in anni compiuti

^(*) Comprende le pensioni di vecchiaia anticipata

FONDO GAS

Tav. 12 - Numero delle pensioni vigenti al 31.12.2005 distinte categoria, sesso e classe di età del titolare ^(a)
(Valori percentuali)

Classi di età ^(b)	VECCHIAIA			INVALIDITA'			SUPERSTITI ^(c)			COMPLESSO		
	Maschi	Femmine	Totale	Maschi	Femmine	Totale	Maschi	Femmine	Totale	Maschi	Femmine	Totale
fino a 4	-	-	-	-	-	-	-	-	-	-	-	-
5 - 9	-	-	-	-	-	-	-	-	-	-	-	-
10 - 14	-	-	-	-	-	-	-	-	-	-	-	-
15 - 19	-	-	-	-	-	-	-	0,1	0,1	-	0,1	0,0
20 - 24	-	-	-	-	-	-	-	0,1	0,1	-	0,1	0,1
25 - 29	-	-	-	-	-	-	-	-	-	-	-	-
30 - 34	-	-	-	-	-	-	-	-	-	-	-	-
35 - 39	-	-	-	-	-	-	2,3	0,2	0,3	0,0	0,2	0,1
40 - 44	-	-	-	0,7	6,9	1,7	7,0	0,6	0,7	0,1	0,6	0,3
45 - 49	-	-	-	3,3	3,4	3,3	16,3	0,9	1,2	0,4	0,9	0,6
50 - 54	0,7	1,0	0,8	5,9	6,9	6,1	11,6	1,7	1,9	1,2	1,7	1,4
55 - 59	15,7	22,3	16,1	8,6	6,9	8,3	14,0	3,0	3,2	15,3	4,5	10,4
60 - 64	14,3	21,8	14,8	9,2	10,3	9,4	9,3	2,9	3,1	13,9	4,5	9,6
65 - 69	16,2	13,9	16,1	10,5	-	8,8	23,3	7,7	7,9	16,1	8,1	12,4
70 - 74	14,3	5,9	13,7	11,8	10,3	11,6	9,3	13,5	13,4	14,1	12,9	13,5
75 - 79	16,2	12,4	15,9	16,4	10,3	15,5	2,3	22,1	21,7	16,0	21,2	18,4
80 - 84	14,1	15,3	14,1	21,7	31,0	23,2	-	23,0	22,5	14,2	22,5	18,0
85 - 89	5,9	5,0	5,8	9,9	6,9	9,4	-	12,6	12,4	6,0	12,0	8,7
oltre 90	2,7	2,5	2,7	2,0	6,9	2,8	4,7	11,6	11,5	2,7	10,8	6,4
totale	100,0	100,0	100,0	100,0	100,0	100,0	100,0	100,0	100,0	100,0	100,0	100,0

^(a) I dati si riferiscono alle pensioni contabilizzate

^(b) Età calcolata al 31.12.2005 in anni compiuti

^(c) Le indicazioni relative all'età si riferiscono al coniuge ove questo sia compreso fra i beneficiari, all'orfano più giovane nel caso di pensione ai soli orfani

FONDO GAS

Pensioni vigenti al 31.12.2005 distinte per categoria e classi di età del titolare

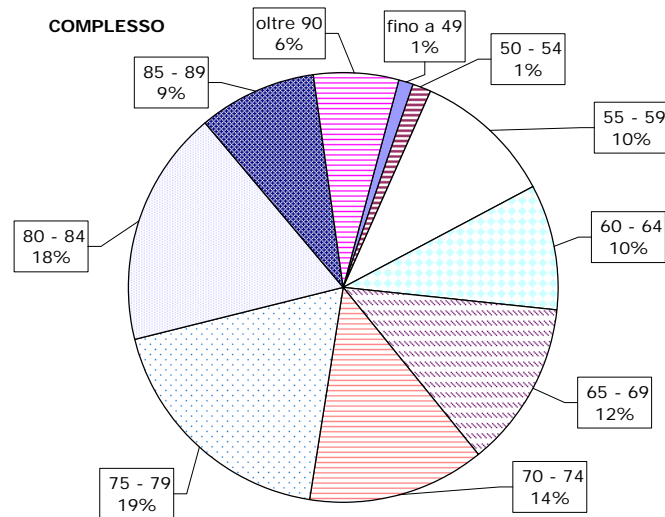
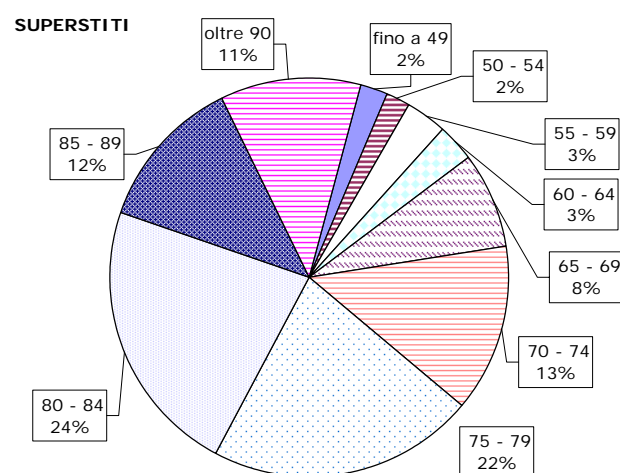
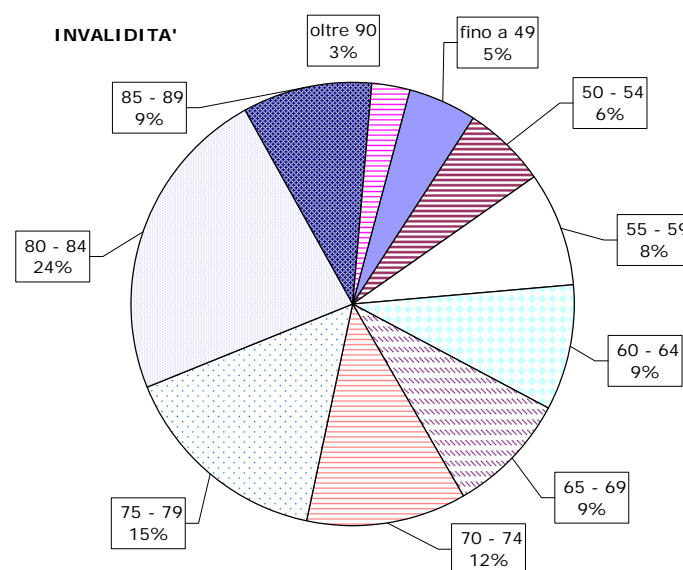
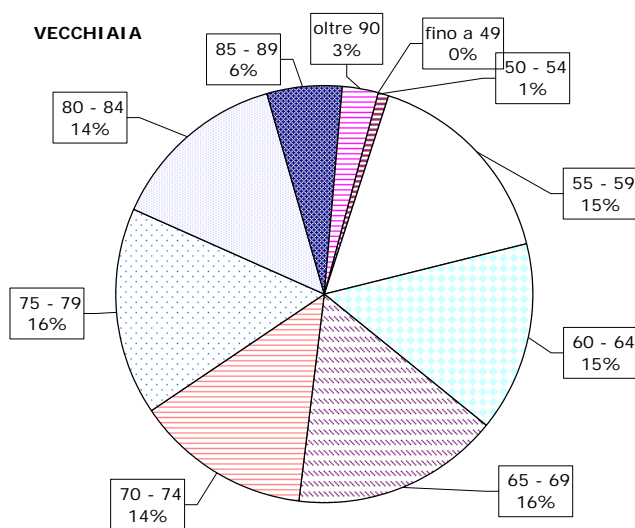

FONDO GAS

Tav. 12bis - Numero delle pensioni di vecchiaia vigenti al 31.12.2005
distinte per sottocategoria, sesso e classe di età del titolare ^(a)
(Valori percentuali)

Classi di età ^(b)	VECCHIAIA*			ANZIANITA'			COMPLESSO		
	Maschi	Femmine	Totale	Maschi	Femmine	Totale	Maschi	Femmine	Totale
fino a 4	-	-	-	-	-	-	-	-	-
5 - 9	-	-	-	-	-	-	-	-	-
10 - 14	-	-	-	-	-	-	-	-	-
15 - 19	-	-	-	-	-	-	-	-	-
20 - 24	-	-	-	-	-	-	-	-	-
25 - 29	-	-	-	-	-	-	-	-	-
30 - 34	-	-	-	-	-	-	-	-	-
35 - 39	-	-	-	-	-	-	-	-	-
40 - 44	-	-	-	-	-	-	-	-	-
45 - 49	-	-	-	-	-	-	-	-	-
50 - 54	-	-	-	1,1	2,0	1,2	0,7	1,0	0,8
55 - 59	-	-	-	23,7	44,1	24,8	15,7	22,3	16,1
60 - 64	0,1	10,0	1,0	21,5	33,3	22,1	14,3	21,8	14,8
65 - 69	2,9	9,0	3,5	23,1	18,6	22,9	16,2	13,9	16,1
70 - 74	16,5	10,0	15,9	13,1	2,0	12,5	14,3	5,9	13,7
75 - 79	28,1	25,0	27,8	10,1	-	9,6	16,2	12,4	15,9
80 - 84	28,8	31,0	29,0	6,5	-	6,2	14,1	15,3	14,1
85 - 89	15,9	10,0	15,3	0,7	-	0,7	5,9	5,0	5,8
oltre 90	7,7	5,0	7,4	0,1	-	0,1	2,7	2,5	2,7
totale	100,0	100,0	100,0	100,0	100,0	100,0	100,0	100,0	100,0

^(a) I dati si riferiscono alle pensioni contabilizzate

^(b) Età calcolata al 31.12.2005 in anni compiuti

^(*) Comprende le pensioni di vecchiaia anticipata

FONDO GAS

Tav. 13 - Pensioni vigenti al 31.12.2005 per categoria e tipo di integrazione
(Importi annui in unità di euro)

	Numero	Integrazione Fondo annua		AGO omogenea annua		AGO esclusiva annua		Totale	
		Complessiva	Media	Complessiva	Media	Complessiva	Media	Complessiva	Media
	PENSIONI NON INTEGRATE								
Vecchiaia	639	-	-	12.043.084	18.847	2.869.541	4.491	14.912.625	23.337
Invalidità	28	-	-	458.631	16.380	71.446	2.552	530.076	18.931
Superstiti	628	-	-	5.960.936	9.492	1.058.632	1.686	7.019.569	11.178
Complesso	1.295	-	-	18.462.651	14.257	3.999.619	3.089	22.462.270	17.345
PENSIONI INTEGRATE									
Vecchiaia	2.397	5.089.652	2.123	41.155.945	17.170	10.889.572	4.543	57.135.169	23.836
Invalidità	153	396.996	2.595	1.778.812	11.626	482.597	3.154	2.658.404	17.375
Superstiti	1.759	1.929.181	1.097	15.299.736	8.698	3.127.454	1.778	20.356.371	11.573
Complesso	4.309	7.415.829	1.721	58.234.493	13.515	14.499.623	3.365	80.149.945	18.601
PENSIONI SOSTITUTIVE									
Vecchiaia	4	108.740	27.185	-	-	-	-	108.740	27.185
Invalidità	-	-	-	-	-	-	-	-	-
Superstiti	4	32.847	8.212	-	-	30	7	32.876	8.219
Complesso	8	141.587	17.698	-	-	30	4	141.617	17.702
COMPLESSO									
Vecchiaia	3.040	5.198.392	1.710	53.199.029	17.500	13.759.113	4.526	72.156.534	23.736
Invalidità	181	396.996	2.193	2.237.442	12.362	554.043	3.061	3.188.481	17.616
Superstiti	2.391	1.962.028	821	21.260.673	8.892	4.186.116	1.751	27.408.816	11.463
Complesso	5.612	7.557.416	1.347	76.697.144	13.667	18.499.272	3.296	102.753.832	18.310

ISTITUTO NAZIONALE DELLA PREVIDENZA SOCIALE

SEDE CENTRALE IN ROMA

**FONDO DI PREVIDENZA PER GLI IMPIEGATI DIPENDENTI DAI
CONCESSIONARI DEL SERVIZIO DI RISCOSSIONE DEI
TRIBUTI E DELLE ALTRE ENTRATE DELLO STATO E DEGLI ENTI
PUBBLICI.**

INDICAZIONI DI CARATTERE STATISTICO

(Allegato al Bilancio Consuntivo per l'anno 2005)

INDICE DELLE TAVOLE

A-Descrizione dell'andamento temporale dei fenomeni più significativi della gestione.

Tav. n. 1 - Elementi caratteristici della gestione nel quinquennio 2001 – 2005.

Tav. n. 1 bis - Elementi relativi alla determinazione della riserva di cui al DPCM 19/02/1996 alla data del 31/12/2005.

Tav. n. 2 - Serie storica degli Iscritti, dei pensionati esistenti e del rapporto iscritti-pensionati.

Tav. n. 3 - Serie storica dell'ammontare dei contributi, delle prestazioni e del rapporto contributi-prestazioni.

Tav. n. 4 - Serie storica dei numeri, degli importi complessivi e degli importi medi delle pensioni di VECCHIAIA vigenti alla fine di ciascun anno. Incidenza % dell'intervento del Fondo sul complesso.

Tav. n. 5 - Serie storica dei numeri, degli importi complessivi e degli importi medi delle pensioni d'INVALIDITA' vigenti alla fine di ciascun anno. Incidenza % dell'intervento del Fondo sul complesso.

Tav. n. 6 - Serie storica dei numeri, degli importi complessivi e degli importi medi delle pensioni ai SUPERSTITI vigenti alla fine di ciascun anno. Incidenza % dell'intervento del Fondo sul complesso.

Tav. n. 7 - Serie storica dei numeri, degli importi complessivi e degli importi medi del COMPLESSO delle pensioni vigenti alla fine di ciascun anno. Incidenza % dell'intervento del Fondo sul complesso.

Tav. n. 8 - Serie storica dei numeri, degli importi complessivi e degli importi medi delle pensioni di VECCHIAIA liquidate alla fine di ciascun anno. Incidenza % dell'intervento del Fondo sul complesso.

Tav. n. 9 - Serie storica dei numeri, degli importi complessivi e degli importi medi delle pensioni d'INVALIDITA' liquidate alla fine di ciascun anno. Incidenza % dell'intervento del Fondo sul complesso.

Tav. n. 10 - Serie storica dei numeri, degli importi complessivi e degli importi medi delle pensioni ai SUPERSTITI liquidate alla fine di ciascun anno. Incidenza % dell'intervento del Fondo sul complesso.

Tav. n. 11 - Serie storica dei numeri, degli importi complessivi e degli importi medi del COMPLESSO delle pensioni liquidate alla fine di ciascun anno. Incidenza % dell'intervento del Fondo sul complesso.

B-Principali informazioni tratte dalle procedure automatizzate alla data del 31/12/2005

Tav. n.12 - Numero ed importo medio mensile delle pensioni vigenti, ripartite per anno di decorrenza e categoria.

Tav. n.13 - Distribuzione per sesso del numero, dell'età, dell'anzianità e dell'importo medio mensile delle pensioni di VECCHIAIA decorrenti nel periodo 1996 - 2005.

Tav.n. 14 - Numero delle pensioni vigenti ripartite per classi di età del titolare, per categoria e sesso.

Tav. n.15 - Valori assoluti e valori percentuali del numero delle pensioni vigenti, ripartite per classe d'importo e per categoria.

Tav. n. 15 bis - Valori assoluti e valori percentuali del numero delle pensioni vigenti, ripartite per classe d'importo a carico fondo e per categoria.

C-Analisi dell'intervento delle gestioni sulle pensioni esistenti alla data del 31/12/2005

Tav. n. 16 - Misura dell'intervento delle gestioni per le pensioni esistenti

Tav. n. 17 - Pensioni vigenti: numero ed importi medi mensili, per categoria a carico dell'AGO e del Fondo.

**A-DESCRIZIONE DELL'ANDAMENTO TEMPORALE DEI
FENOMENI PIÙ SIGNIFICATIVI DELLA GESTIONE.**

FONDO DI PREVIDENZA PER IL PERSONALE ESATTORIALE**Tav. 1 - Elementi caratteristici della gestione nel quinquennio 2001 - 2005****Importi in EURO**

Descrizione					
	2001	2002	2003	2004	2005
Aliquota contributiva complessiva a fine anno (%) (a)	12,85	12,85	12,85	12,85	13
- ai fini del trattamento integrativo (%)	5,50	5,50	5,50	5,50	6
- ai fini delle prestazioni di capitale (%)	6,35 + 1	6,35 + 1	6,35 + 1	6,35 + 1	6,35 + 1
Risultato d'esercizio (milioni)	40	45	41	-90	-90
Patrimonio netto a fine anno (milioni)	1.118	1.163	1.204	1.114	1.024
Numero iscritti a fine anno	12.380	11.340	11.300	10.000	9.600
Monti retributivi imponibili ai fini del tratt. integrativo (milioni)	404	390	377	337	334
Retribuzione media imponibile ai fini del tratt. integrativo (b)	32.616	34.397	33.393	33.741	34.779
Numero pensioni vigenti a fine anno (c)	9.580	9.245	8.919	8.567	8.520
Pensione media in pagamento a fine anno	17.944	18.611	19.093	19.686	20.063
Rapporto iscritti-pensionati	1,29	1,23	1,27	1,17	1,13
Rapporto pensione media-retribuzione media (%)	55,00	54,10	57,20	58,30	58

a- L'aliquota contributiva delle prestazioni di capitale è fissata con decorrenza 1 gennaio 1996 nella misura del 7,35%, di cui 6,35% assegnata alla gestione del trattamento di fine rapporto e l'1% all'assicurazione temporanea di gruppo in caso d'invalidità e di morte dell'iscritto (D.P.C.M. 19 febbraio 1996).

b- Calcolata sul numero degli iscritti alla fine dell'anno;

c- Valori di bilancio consuntivo comprensivi dell'integrazione di competenza.

FONDO DI PREVIDENZA PER IL PERSONALE ESATTORIALE

**Tav. 1 bis - Elementi relativi alla determinazione della riserva di cui al DPCM 19/02/1996
alla data del 31/12/2005
Importi in EURO**

Descrizione		CONSISTENZA DELLE PARTITE
1	Numero degli iscritti alla gestione PC a fine anno	9.600
2	Retribuzione media individuale imponibile ai fini delle prestazioni di capitale	33.720,00
3	Tasso d 'inflazione del mese di dicembre 2005 rispetto al mese di dicembre 2004 (f.o.i.)	1,9
4	Coefficiente di rivalutazione del mese di dicembre 2005 (L. 297/1982)	1,02952785
5	Ammontare dell'eccedenza del conto ESS0020 (**)	33.568.010,00
6	Consistenza della riserva al 1/1/2005 (*)	319.012.157,00
7	Consistenza della riserva al 31/12/2005 (*)	311.299.342,00
8	Prelievo a riserva a prescindere dall'importo delle prestazioni di capitale erogate nell'anno	-7.712.815,00
(*) Non comprende l'avanzo dell'assicurazione temporanea di gruppo		
(**) Crediti bancari e finanziari per anticipazioni sul trattamento di fine rapporto, art. 1 L. 297/1982		

FONDO DI PREVIDENZA PER IL PERSONALE ESATTORIALE**Tav n. 2 - Serie storica degli iscritti, dei pensionati esistenti e del rapporto iscritti-pensionati.**

Anni	Iscritti	Pensionati	Rapporto Iscritti-Pensionati
1981	14.100	11.289	1,25
1982	14.200	11.387	1,25
1983	14.000	11.223	1,25
1984	14.000	11.140	1,26
1985	14.000	11.030	1,27
1986	14.000	10.900	1,28
1987	14.000	10.864	1,29
1988	12.700	10.802	1,18
1989	12.700	10.755	1,18
1990	11.500	11.458	1,00
1991	12.300	11.350	1,08
1992	12.700	11.249	1,13
1993	13.000	11.102	1,17
1994	13.100	10.980	1,19
1995	13.500	10.818	1,25
1996	13.400	10.690	1,25
1997	12.900	10.671	1,21
1998	12.450	10.381	1,20
1999	12.200	10.130	1,20
2000	12.100	9.811	1,23
2001	12.380	9.580	1,29
2002	11.340	9.245	1,23
2003	11.300	8.919	1,27
2004	10.000	8.567	1,17
2005	9.600	8.520	1,13

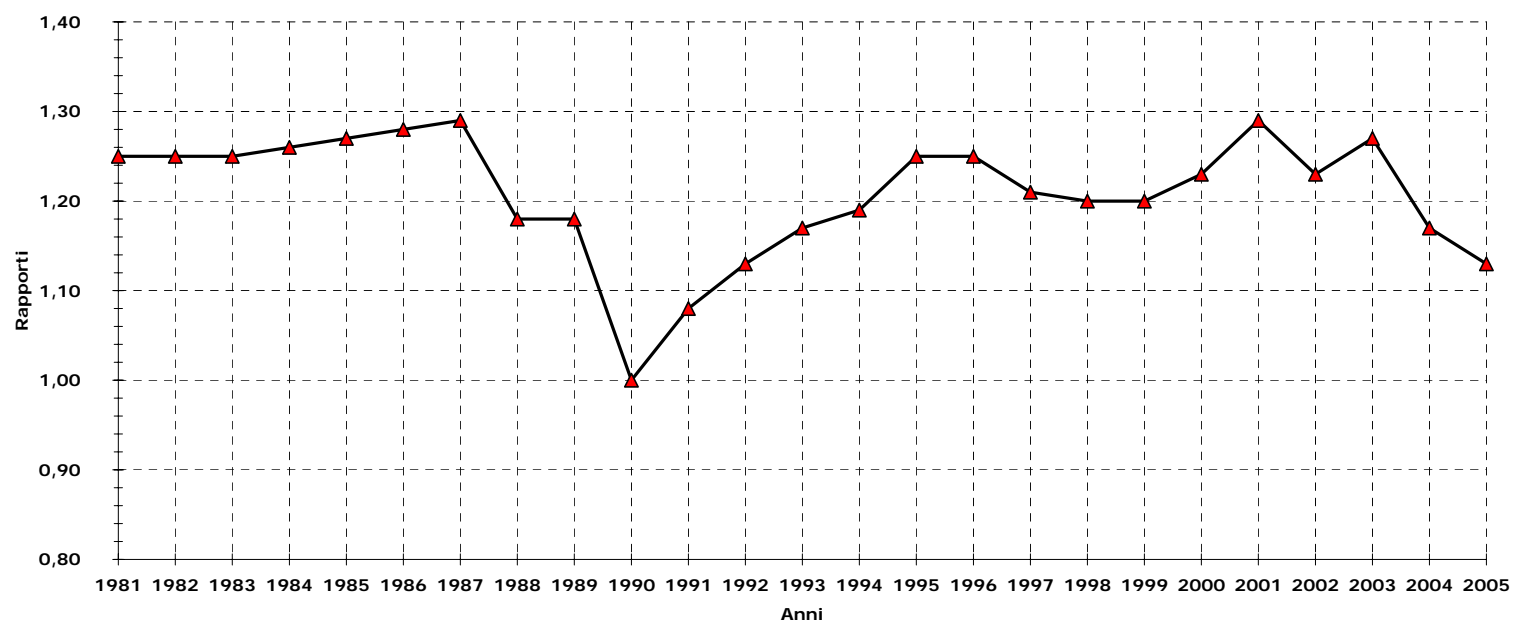
FONDO DI PREVIDENZA PER IL PERSONALE ESATTORIALE.**Andamento temporale del rapporto iscritti-pensionati.**

FONDO DI PREVIDENZA PER IL PERSONALE ESATTORIALE.

Serie storica del numero degli iscritti e del numero dei pensionati

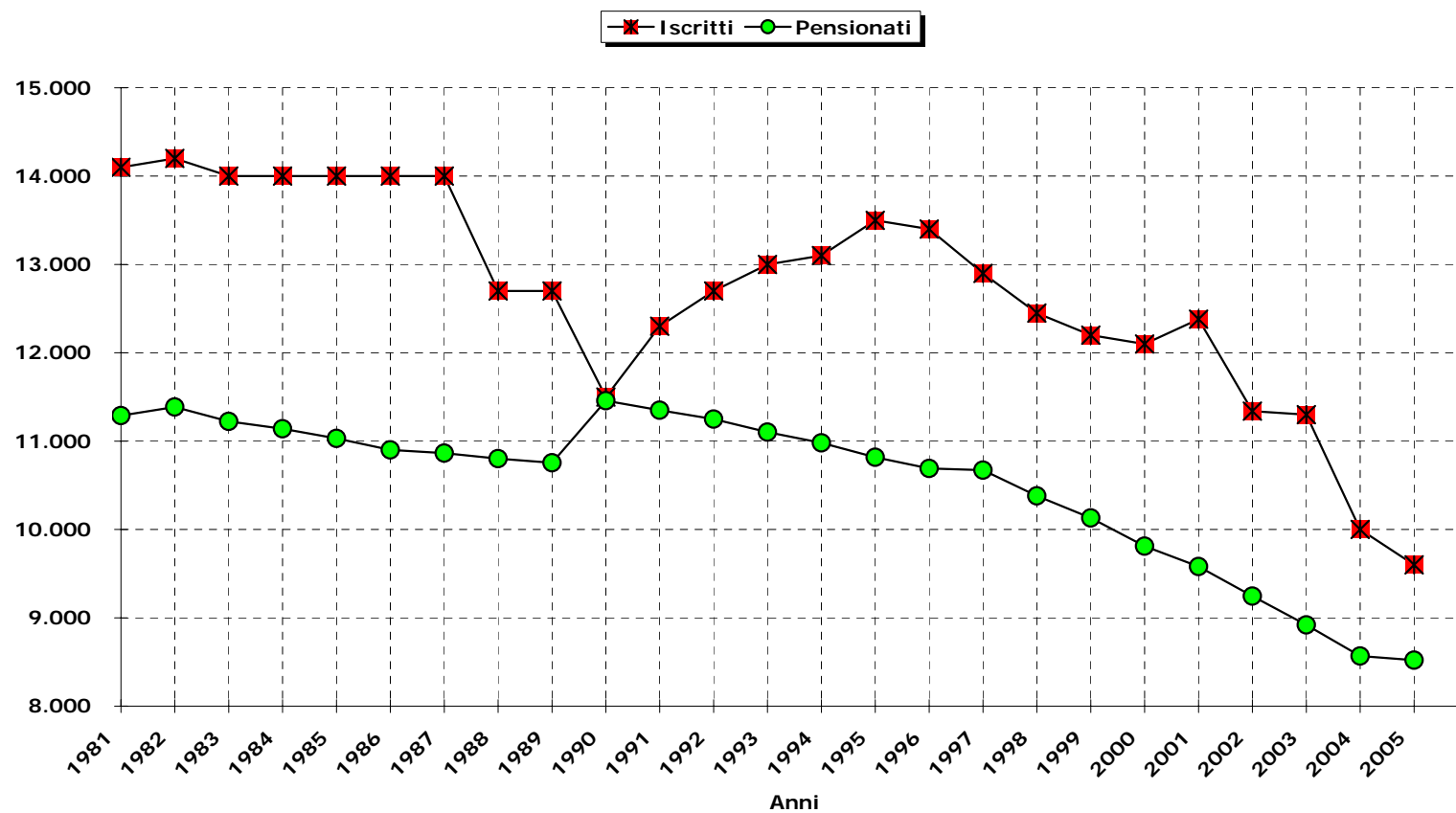

FONDO DI PREVIDENZA PER IL PERSONALE ESATTORIALE

**Tav n. 3 - Serie storica dell'ammontare dei contributi,
delle prestazioni e del rapporto contributi-prestazioni.
(migliaia di EURO)**

Anni	Contributi (a)	Prestazioni (b)	Rapporto Contrib-Prest.
1981	21.391	9.765	2,19
1982	24.351	12.444	1,96
1983	28.030	13.547	2,07
1984	33.190	13.706	2,42
1985	37.725	17.115	2,20
1986	41.441	18.695	2,22
1987	47.554	22.631	2,10
1988	51.394	20.883	2,46
1989	61.583	30.724	2,00
1990	78.445	76.243	1,03
1991	76.731	27.440	2,80
1992	75.583	23.940	3,16
1993	80.286	20.784	3,86
1994	82.778	14.905	5,55
1995	91.858	25.654	3,58
1996	59.412	21.222	2,80
1997	58.274	50.797	1,15
1998	54.202	52.540	1,03
1999	57.441	37.254	1,54
2000	49.585	44.365	1,12
2001	48.365	46.554	1,04
2002	47.096	42.744	1,10
2003	44.013	44.278	0,99
2004	39.560	57.396	0,69
2005	41.150	66.814	0,62

(a) Solo contributi a carico dei datori di lavoro e degli iscritti.

(b) Spese per prestazioni istituzionali: rate nette di pensione, indennità di fine rapporto, indennità integrativa dell'assicurazione temporanea di gruppo.

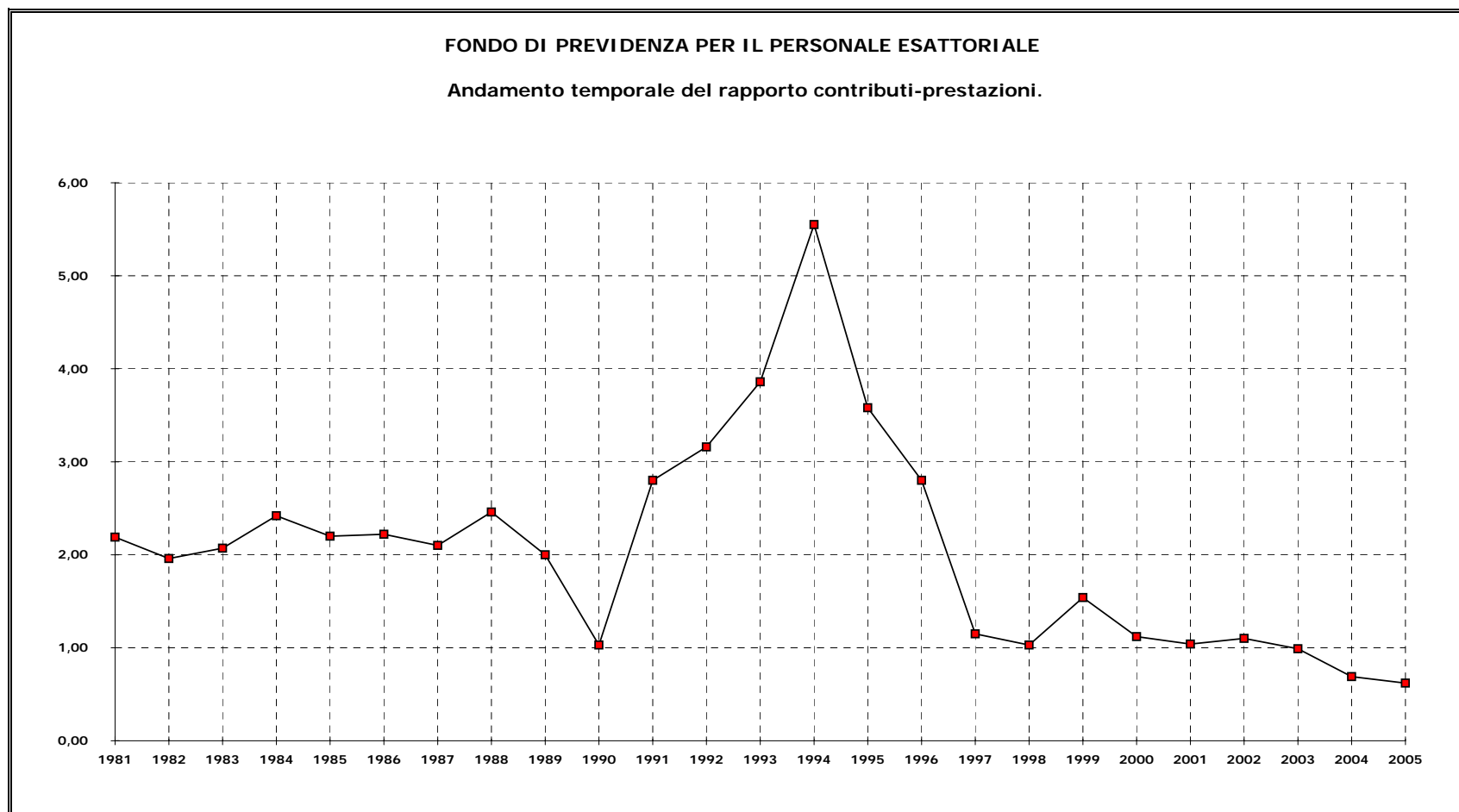

FONDO DI PREVIDENZA PER IL PERSONALE ESATTORIALE.

Serie storica dell'ammontare dei contributi e delle prestazioni.

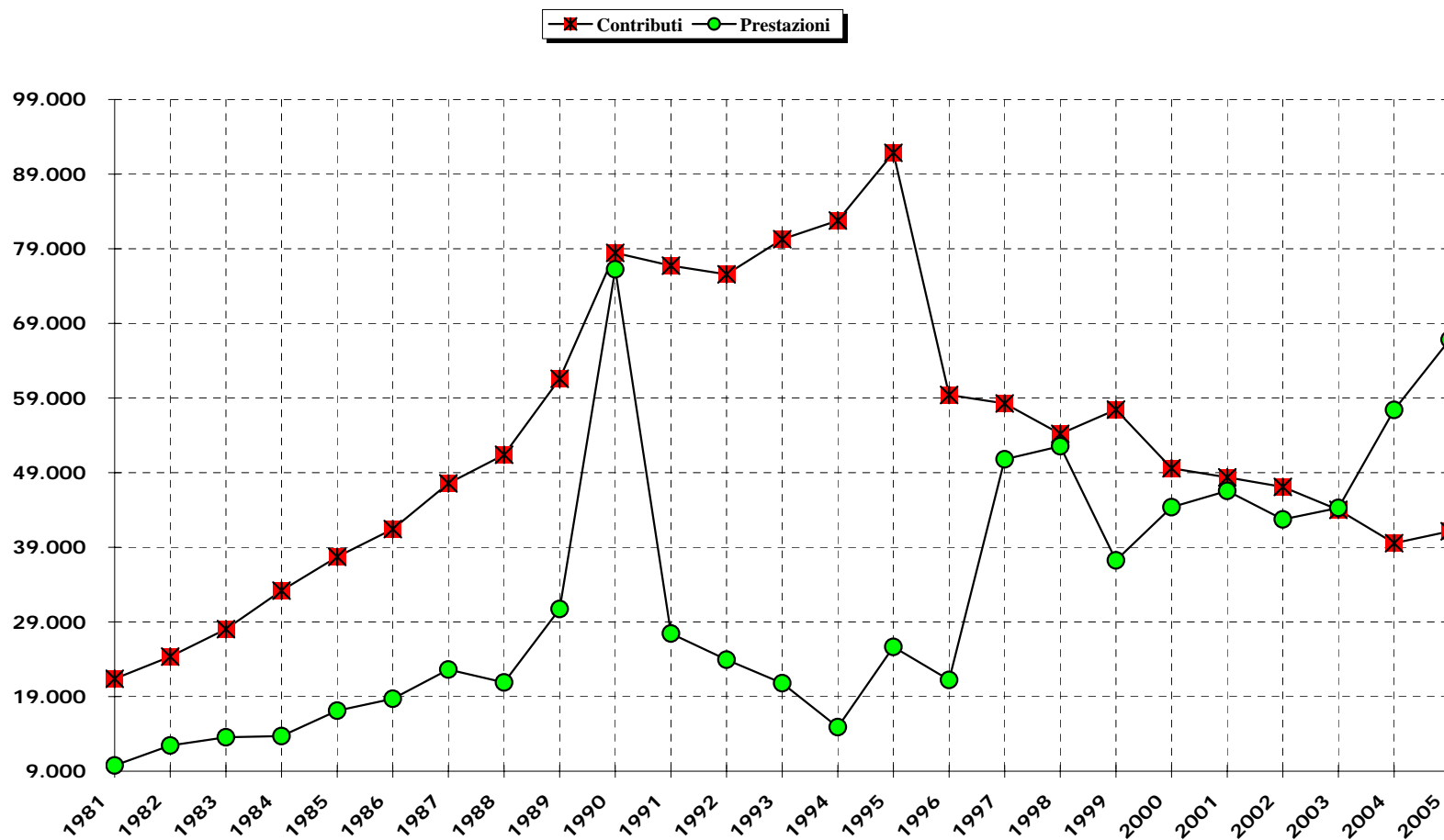

FONDO DI PREVIDENZA PER IL PERSONALE ESATTORIALE

Tav. n. 4 - (A) - Serie storica dei numeri, degli importi complessivi e degli importi medi delle pensioni di VECCHIAIA VIGENTI alla fine di ciascun anno (a)

Anni	Numeri	Importo annuo			Importo medio annuo			Incidenza % Fondo su Complesso
		a carico OBG (migl. di EURO)	a carico Fondo (migl. di EURO)	Totale (migl. di EURO)	a carico OBG (EURO)	a carico Fondo (EURO)	Complessivo (EURO)	
1981	6.058	26.071	3.540	29.611	4.304	584	4.888	12,0
1982	6.013	29.729	3.780	33.509	4.944	629	5.573	11,3
1983	5.833	33.920	4.000	37.921	5.815	686	6.501	10,5
1984	5.713	36.045	4.354	40.399	6.309	762	7.071	10,8
1985	5.586	39.066	4.797	43.863	6.994	859	7.853	10,9
1986	5.482	42.575	4.028	46.603	7.766	735	8.501	8,6
1987	5.416	45.312	5.228	50.540	8.366	965	9.331	10,3
1988	5.345	48.340	5.856	54.195	9.044	1.096	10.140	10,8
1989	5.275	56.123	4.967	61.091	10.640	942	11.582	8,1
1990	5.967	74.947	6.255	81.202	12.560	1.048	13.608	7,7
1991	5.895	84.568	5.637	90.205	14.346	956	15.302	6,2
1992	5.834	89.302	6.179	95.481	15.307	1.059	16.366	6,5
1993	5.698	93.775	5.954	99.729	16.457	1.045	17.502	6,0
1994	5.574	96.867	6.237	103.104	17.378	1.119	18.497	6,0
1995	5.512	99.469	6.185	105.654	18.046	1.122	19.168	5,9
1996	5.432	103.224	7.924	111.148	19.003	1.459	20.462	7,1
1997	5.441	108.728	9.836	118.565	19.983	1.808	21.791	8,3
1998	5.258	108.201	9.395	117.597	20.578	1.787	22.365	8,0
1999	5.078	107.050	8.634	115.684	21.081	1.700	22.781	7,5
2000	4.848	105.164	8.113	113.277	21.692	1.673	23.366	7,2
2001	4.687	105.451	7.192	112.642	22.499	1.534	24.033	6,4
2002	4.504	105.685	6.639	112.324	23.465	1.474	24.939	5,9
2003	4.297	104.298	6.206	110.504	24.272	1.444	25.717	5,6
2004	4.107	102.939	6.026	108.965	25.064	1.467	26.531	5,5
2005	4.066	104.390	5.905	110.295	25.674	1.452	27.126	5,4

(a) Il numero e l'importo delle pensioni vigenti a fine anno si riferiscono a valori di competenza per i quali sono state effettuate le opportune operazioni di integrazione e decontabilizzazione. Gli importi esposti, inoltre, sono espressi in moneta dell'anno di riferimento.

FONDO DI PREVIDENZA PER IL PERSONALE ESATTORIALE.

Serie storica dell'indice dell'intervento del Fondo per le pensioni di VECCHIAIA VIGENTI alla fine di ciascun anno.

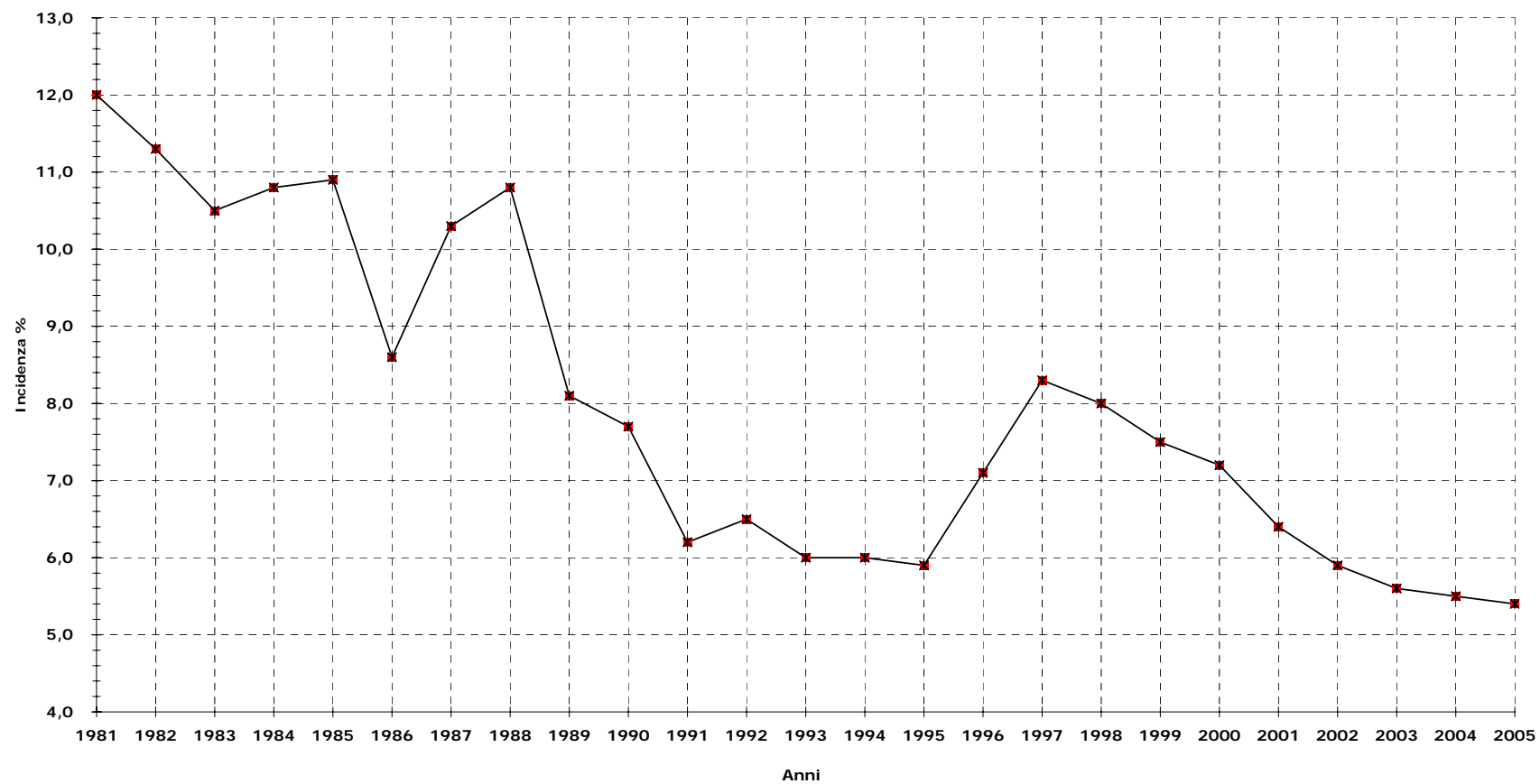

FONDO DI PREVIDENZA PER IL PERSONALE ESATTORIALE**Tav. n.5 - (B) - Serie storica dei numeri, degli importi complessivi e degli importi medi delle pensioni d'INVALIDITA' VIGENTI alla fine di ciascun anno (a).**

Anni	Numeri	Importo Annuo			Importo medio annuo			Incidenza % Fondo su Complesso
		a carico OBG (migl. di EURO)	a carico Fondo (migl. di EURO)	Totale (migl. di EURO)	a carico OBG (EURO)	a carico Fondo (EURO)	Complessivo (EURO)	
1981	765	2.608	195	2.803	3.409	255	3.664	7,0
1982	754	2.995	214	3.209	3.972	284	4.256	6,7
1983	736	3.497	250	3.747	4.752	340	5.092	6,7
1984	702	3.501	361	3.862	4.987	514	5.501	9,3
1985	676	3.772	297	4.070	5.580	440	6.020	7,3
1986	655	4.166	168	4.334	6.361	256	6.617	3,9
1987	638	4.310	318	4.627	6.755	498	7.253	6,9
1988	592	4.319	356	4.675	7.296	601	7.897	7,6
1989	562	4.771	277	5.047	8.488	493	8.981	5,5
1990	547	5.110	321	5.431	9.342	586	9.928	5,9
1991	535	5.567	280	5.847	10.405	523	10.928	4,8
1992	526	5.916	327	6.243	11.247	622	11.869	5,2
1993	511	6.193	323	6.516	12.119	632	12.751	5,0
1994	500	6.422	356	6.778	12.844	713	13.557	5,3
1995	484	6.583	280	6.863	13.602	578	14.180	4,1
1996	477	6.885	284	7.169	14.435	595	15.030	4,0
1997	458	7.053	326	7.380	30.485	713	31.198	4,4
1998	447	7.107	270	7.378	31.353	604	31.957	3,7
1999	434	6.992	268	7.259	16.110	616	16.727	3,7
2000	431	7.261	245	7.506	16.847	569	17.416	3,3
2001	425	7.454	242	7.696	17.538	570	18.109	3,1
2002	409	7.509	238	7.747	18.359	582	18.941	3,1
2003	388	7.314	229	7.543	18.851	590	19.440	3,0
2004	372	7.243	233	7.476	19.470	626	20.096	3,1
2005	359	7.079	234	7.313	19.719	652	20.371	3,2

(a) Il numero e l'importo delle pensioni vigenti a fine anno si riferiscono a valori di competenza per i quali sono state effettuate le opportune operazioni di integrazione e decontabilizzazione. Gli importi esposti, inoltre, sono espressi in moneta dell'anno di riferimento.

FONDO DI PREVIDENZA PER IL PERSONALE ESATTORIALE

Tav. n. 6 - (C) - Serie storica dei numeri, degli importi complessivi e degli importi medi delle pensioni ai SUPERSTITI VIGENTI alla fine di ciascun anno (a).

Anni	Numeri	Importo Annuo			Importo medio annuo			Incidenza % Fondo su Complesso
		a carico OBG (migl. di EURO)	a carico Fondo (migl. di EURO)	Totale (migl. di EURO)	a carico OBG (EURO)	a carico Fondo (EURO)	Complessivo (EURO)	
1981	4.466	10.985	953	11.938	2.460	213	2.673	8,0
1982	4.620	13.376	1.142	14.518	2.895	247	3.142	7,9
1983	4.654	16.183	1.300	17.483	3.477	279	3.756	7,4
1984	4.725	17.832	1.460	19.292	3.774	309	4.083	7,6
1985	4.768	19.533	1.682	21.215	4.097	353	4.450	7,9
1986	4.763	22.276	766	23.042	4.677	161	4.838	3,3
1987	4.810	23.347	1.942	25.289	4.854	404	5.258	7,7
1988	4.865	24.877	2.078	26.955	5.114	427	5.541	7,7
1989	4.918	28.461	2.120	30.581	5.787	431	6.218	6,9
1990	4.944	30.778	2.443	33.221	6.225	494	6.719	7,4
1991	4.920	35.211	2.132	37.343	7.157	433	7.590	5,7
1992	4.889	36.364	2.816	39.179	7.438	576	8.014	7,2
1993	4.893	39.226	2.910	42.136	8.017	595	8.612	6,9
1994	4.906	41.274	3.345	44.618	8.413	682	9.095	7,5
1995	4.822	42.928	2.850	45.778	8.903	591	9.494	6,2
1996	4.781	88.058	2.664	48.143	18.418	1.079	19.497	5,5
1997	4.772	47.535	2.477	50.012	19.774	519	20.293	5,0
1998	4.676	47.839	2.337	50.176	10.231	500	10.731	4,7
1999	4.618	48.559	2.096	50.655	10.515	454	10.969	4,1
2000	4.532	48.803	1.900	50.703	10.769	419	11.188	3,7
2001	4.468	49.854	1.714	51.568	11.158	384	11.542	3,3
2002	4.332	50.615	1.370	51.985	11.684	316	12.000	2,6
2003	4.234	51.138	1.104	52.242	12.078	261	12.339	2,1
2004	4.088	51.353	853	52.206	12.562	209	12.771	1,6
2005	4.095	52.593	732	53.325	12.843	179	13.022	1,4

(a) Il numero e l'importo delle pensioni vigenti a fine anno si riferiscono a valori di competenza per i quali sono state effettuate le opportune operazioni di integrazione e decontabilizzazione. Gli importi esposti, inoltre, sono espressi in moneta dell'anno di riferimento.

FONDO DI PREVIDENZA PER IL PERSONALE ESATTORIALE

**Tav. n. 7 - (A+B+C)- Serie storica dei numeri, degli importi complessivi e degli importi medi del COMPLESSO delle pensioni
VIGENTI
alla fine di ciascun anno (a)**

Anni	Numeri	Importo Annuo			Importo medio annuo			Incidenza % Fondo su Complesso
		a carico OBG (migl. di EURO)	a carico Fondo (migl. di EURO)	Totale (migl. di EURO)	a carico OBG (EURO)	a carico Fondo (EURO)	Complessivo (EURO)	
1981	11.289	39.664	4.689	44.353	3.513	415	3.928	10,6
1982	11.387	46.099	5.136	51.236	4.048	451	4.499	10,0
1983	11.223	53.600	5.551	59.151	4.776	495	5.271	9,4
1984	11.140	57.377	6.175	63.552	5.151	554	5.705	9,7
1985	11.030	62.371	6.776	69.147	5.655	614	6.269	9,8
1986	10.900	69.017	4.962	73.979	6.332	455	6.787	6,7
1987	10.864	72.969	7.488	80.456	6.717	689	7.406	9,3
1988	10.802	77.536	8.289	85.825	7.178	767	7.945	9,7
1989	10.755	89.355	7.364	96.719	8.308	685	8.993	7,6
1990	11.458	110.835	9.019	119.854	9.673	787	10.460	7,5
1991	11.350	125.346	8.049	133.395	11.044	709	11.753	6,0
1992	11.249	131.581	9.323	140.904	11.697	829	12.526	6,6
1993	11.102	139.193	9.187	148.380	12.538	827	13.365	6,2
1994	10.980	144.563	9.938	154.501	13.166	905	14.071	6,4
1995	10.818	148.980	9.315	158.296	13.772	861	14.633	5,9
1996	10.690	198.168	10.872	166.460	18.538	1.017	19.555	6,5
1997	10.671	163.316	12.640	175.956	15.305	2.293	31.927	7,2
1998	10.381	163.148	12.002	175.150	15.716	1.156	16.872	6,9
1999	10.130	162.601	10.997	173.598	16.051	1.086	17.137	6,3
2000	9.811	161.228	10.258	171.485	16.433	1.046	17.479	6,0
2001	9.580	162.758	9.148	171.906	16.989	955	17.944	5,3
2002	9.245	163.809	8.247	172.055	17.719	892	18.611	4,8
2003	8.919	162.750	7.539	170.289	18.248	845	19.093	4,4
2004	8.567	161.535	7.112	168.647	18.855	830	19.686	4,2
2005	8.520	164.061	6.872	170.933	19.256	807	20.063	4,0

(a) Il numero e l'importo delle pensioni vigenti a fine anno si riferiscono a valori di competenza per i quali sono state effettuate le opportune operazioni di integrazione e decontabilizzazione. Gli importi esposti, inoltre, sono espressi in moneta dell'anno di riferimento.

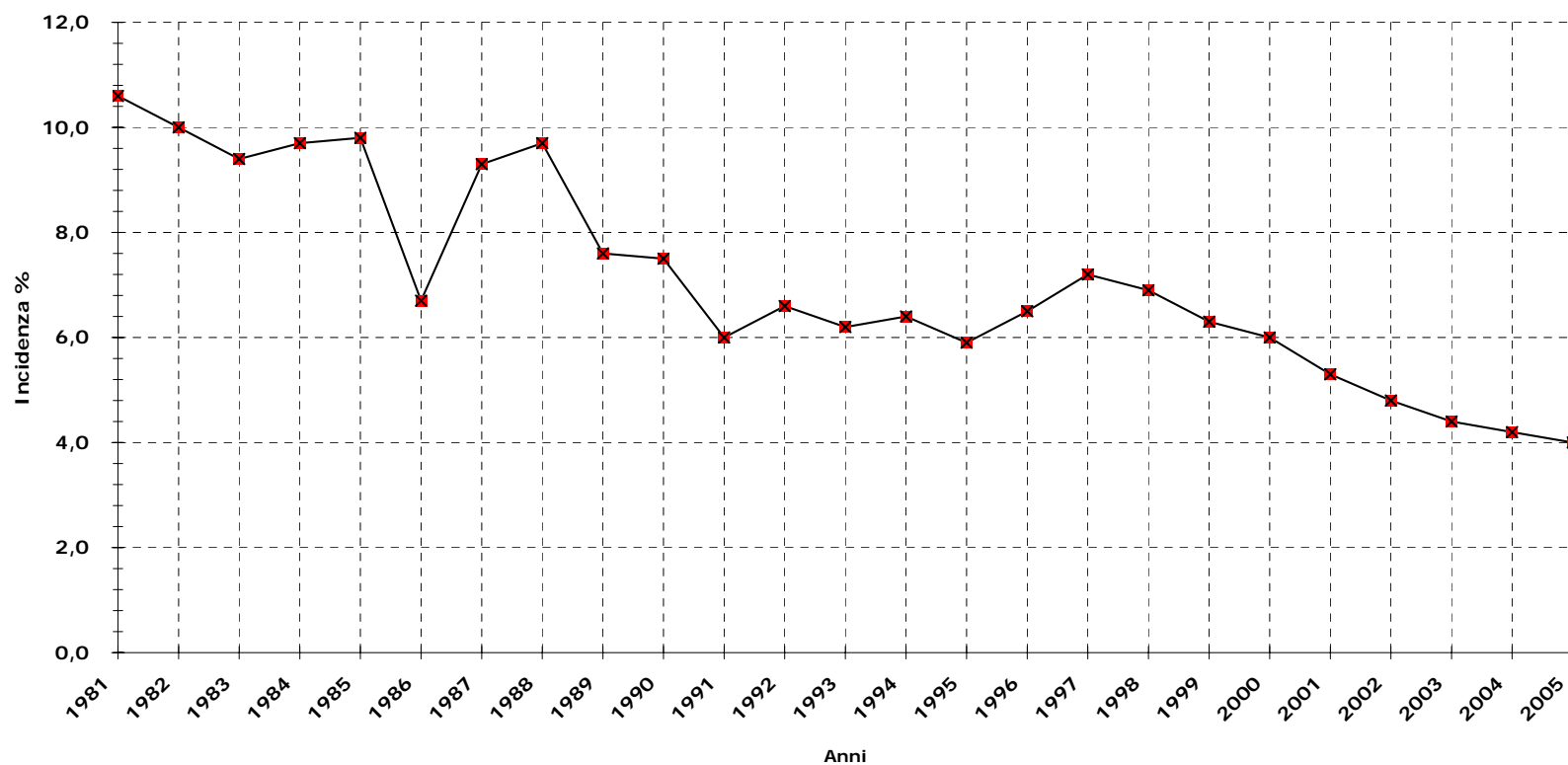
FONDO DI PREVIDENZA PER IL PERSONALE ESATTORIALE.**Serie storica dell'indice dell'intervento del Fondo per il COMPLESSO delle pensioni VIGENTI**

FONDO DI PREVIDENZA PER IL PERSONALE ESATTORIALE

Tav. n. 8 - (A) -Serie storica dei numeri, degli importi complessivi e degli importi medi delle pensioni di VECCHIAIA
LIQUIDATE alla fine di ciascun anno (a).

Anni	Numeri	Importo annuo			Importo medio annuo			Incidenza % Fondo su Complesso
		a carico OBG (migl. di EURO)	a carico Fondo (migl. di EURO)	Totale (migl. di EURO)	a carico OBG (EURO)	a carico Fondo (EURO)	Complessivo (EURO)	
1981	175	831	226	1.057	4.748	1.290	6.038	21,4
1982	213	1.279	320	1.599	6.006	1.503	7.509	20,0
1983	153	1.105	196	1.301	7.220	1.283	8.503	15,1
1984	182	1.347	333	1.680	7.401	1.827	9.228	19,8
1985	195	1.650	415	2.065	8.462	2.127	10.589	20,1
1986	162	1.728	153	1.881	10.667	947	11.614	8,2
1987	233	2.632	328	2.960	11.296	1.408	12.704	11,1
1988	222	2.575	499	3.074	11.599	2.247	13.846	16,2
1989	245	3.817	317	4.134	15.578	1.294	16.872	7,7
1990	871	15.200	183	15.383	17.451	210	17.661	1,2
1991	278	4.903	91	4.994	17.638	327	17.965	1,8
1992	172	3.571	123	3.694	20.760	715	21.475	3,3
1993	180	3.674	129	3.803	20.412	717	21.129	3,4
1994	146	2.935	278	3.213	20.099	1.907	22.006	8,7
1995	199	2.814	1.831	4.645	14.139	9.203	23.342	39,4
1996	184	2.597	1.844	4.440	14.113	10.020	24.133	41,5
1997	326	6.193	3.026	9.219	36.783	17.971	54.754	32,8
1998	84	1.980	715	2.695	45.640	16.486	62.126	26,5
1999	39	1.731	11	905	44.373	291	23.208	1,3
2000	34	1.084	26	1.110	31.876	758	32.634	2,3
2001	51	1.225	12	1.237	24.018	243	24.262	1,0
2002	30	810	8	818	26.993	273	27.267	1,0
2003	74	1.976	10	1.986	26.702	135	26.838	0,5
2004	70	1.801	17	1.818	25.728	243	25.973	0,9
2005	71	1.924	31	1.955	27.098	437	27.537	1,6

(a) Gli importi esposti sono espressi in moneta dell'anno di riferimento.

FONDO DI PREVIDENZA PER IL PERSONALE ESATTORIALE.

Serie storica dell'indice dell'intervento del Fondo per le pensioni di VECCHIAIA LIQUIDATE alla fine di ciascun anno.

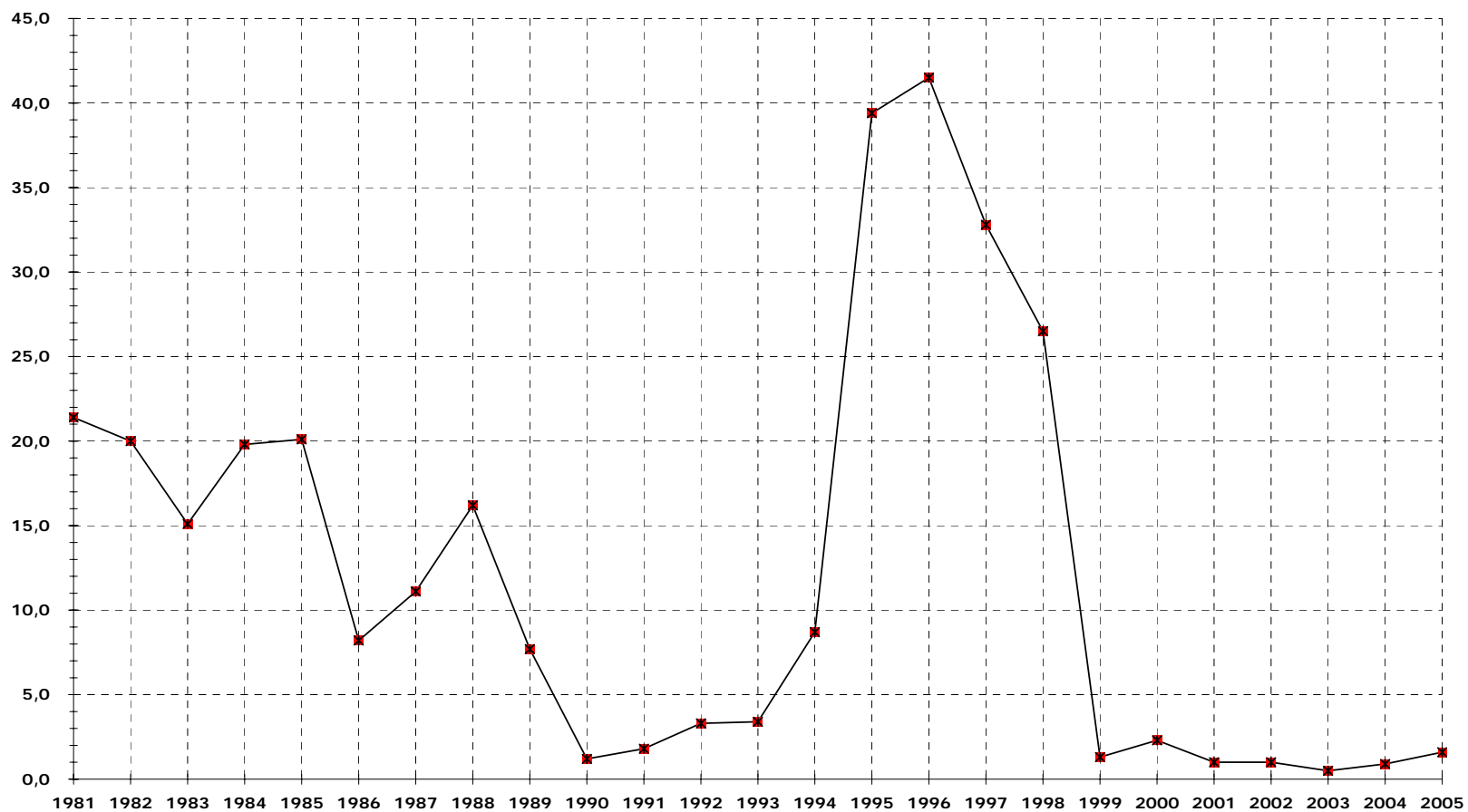

FONDO DI PREVIDENZA PER IL PERSONALE ESATTORIALE

Tav. n. 9 - (B) - Serie storica dei numeri, degli importi complessivi e degli importi medi delle pensioni d'INVALIDITA' LIQUIDATE alla fine di ciascun anno (a).

Anni	Numeri	Importo Annuo			Importo medio annuo			Incidenza % Fondo su Complesso
		a carico OBG (migl.di EURO)	a carico Fondo (migl.di EURO)	Totale (migl.di EURO)	a carico OBG (EURO)	a carico Fondo (EURO)	Complessivo (EURO)	
1981	26	102	13	115	3.913	497	4.410	11,3
1982	21	91	10	102	4.353	492	4.845	10,2
1983	21	123	15	138	5.878	713	6.591	10,8
1984	14	51	38	89	3.615	2.730	6.345	43,0
1985	18	104	35	138	5.767	1.922	7.689	25,0
1986	15	108	5	114	7.230	344	7.574	4,5
1987	27	208	22	229	7.689	803	8.492	9,5
1988	25	231	38	269	9.255	1.508	10.763	14,0
1989	21	236	9	244	11.214	418	11.632	3,6
1990	21	274	2	276	13.034	98	13.132	0,7
1991	13	171	4	175	13.190	278	13.468	2,1
1992	31	566	12	578	18.259	400	18.659	2,1
1993	16	285	12	297	17.785	775	18.560	4,2
1994	7	119	3	122	16.969	443	17.412	2,5
1995	13	266	4	270	20.460	318	20.778	1,5
1996	16	297	5	302	18.560	291	18.851	1,5
1997	20	433	25	458	41.978	2.378	44.356	5,4
1998	22	457	7	464	40.174	638	40.812	1,6
1999	17	675	8	357	39.706	475	21.005	2,3
2000	35	752	8	760	21.484	218	21.703	1,0
2001	17	384	10	393	22.569	577	23.147	2,5
2002	18	416	2	417	23.095	90	23.185	0,4
2003	4	79	2	81	19.750	500	20.363	2,5
2004	8	178	4	182	22.250	500	22.774	2,2
2005	7	135	6	141	19.286	857	20.143	4,3

(a) Gli importi esposti sono espressi in moneta dell'anno di riferimento.

FONDO DI PREVIDENZA PER IL PERSONALE ESATTORIALE**Tav. n. 10 - (C) - Serie storica dei numeri, degli importi complessivi e degli importi medi delle pensioni LIQUIDATE ai SUPERSTITI alla fine di ciascun anno (a).**

Anni	Numeri	Importo Annuo			Importo medio annuo			Incidenza % Fondo su Complesso
		a carico OBG (migl.di EURO)	a carico Fondo (migl.di EURO)	Totale (migl.di EURO)	a carico OBG (EURO)	a carico Fondo (EURO)	Complessivo (EURO)	
1981	249	578	75	653	2.323	301	2.624	11,5
1982	241	703	84	787	2.917	349	3.266	10,7
1983	284	946	111	1.057	3.332	389	3.721	10,5
1984	239	844	126	970	3.533	527	4.060	13,0
1985	227	888	115	1.003	3.913	505	4.418	11,4
1986	230	979	107	1.086	4.255	467	4.722	9,9
1987	240	1.103	140	1.243	4.594	585	5.179	11,3
1988	239	1.148	103	1.250	4.802	430	5.232	8,2
1989	234	1.370	159	1.529	5.855	678	6.533	10,4
1990	214	1.353	93	1.446	6.321	437	6.758	6,5
1991	193	1.498	70	1.568	7.760	364	8.124	4,5
1992	189	1.596	80	1.676	8.446	424	8.870	4,8
1993	215	1.960	111	2.070	9.116	514	9.630	5,3
1994	205	2.035	147	2.182	9.926	715	10.641	6,7
1995	185	1.908	171	2.079	10.312	924	11.236	8,2
1996	219	2.373	39	2.412	10.836	177	11.013	1,6
1997	215	2.366	39	2.405	21.311	350	21.661	1,6
1998	170	1.897	72	1.970	21.617	821	22.438	3,7
1999	169	4.008	11	2.081	23.716	66	12.316	0,5
2000	177	2.004	167	2.171	11.321	942	12.263	7,7
2001	159	2.010	63	2.073	12.646	396	13.041	3,0
2002	168	2.306	25	2.331	13.728	150	13.877	1,1
2003	173	2.314	101	2.415	13.377	584	13.960	4,2
2004	158	2.142	112	2.254	13.557	709	14.265	5,0
2005	134	1.762	48	1.810	13.149	358	13.507	2,7

(a) Gli importi esposti sono espressi in moneta dell'anno di riferimento

FONDO DI PREVIDENZA PER IL PERSONALE ESATTORIALE

Tav. n. 11 - (A+B+C) Serie storica dei numeri, degli importi complessivi e degli importi medi del COMPLESSO delle pensioni LIQUIDATE alla fine di ciascun anno (a).

Anni	Numeri	Importo Annuo			Importo medio annuo			Incidenza % Fondo su Complesso
		a carico OBG (migl. di EURO)	a carico Fondo (migl. di EURO)	Totale (migl. di EURO)	a carico OBG (EURO)	a carico Fondo (EURO)	Complessivo (EURO)	
1981	450	1.511	313	1.825	3.358	697	4.055	17,2
1982	475	2.074	415	2.488	4.365	873	5.238	16,7
1983	458	2.174	322	2.496	4.747	703	5.450	12,9
1984	435	2.242	497	2.739	5.154	1.142	6.296	18,1
1985	440	2.642	564	3.206	6.005	1.282	7.287	17,6
1986	407	2.815	266	3.081	6.917	654	7.571	8,6
1987	500	3.942	490	4.432	7.884	980	8.864	11,1
1988	486	3.954	639	4.593	8.136	1.316	9.452	13,9
1989	500	5.422	484	5.907	10.845	969	11.814	8,2
1990	1.106	16.826	278	17.105	15.214	252	15.466	1,6
1991	484	6.572	165	6.737	13.579	340	13.919	2,4
1992	392	5.733	215	5.949	14.625	549	15.174	3,6
1993	411	5.919	252	6.171	14.400	613	15.013	4,1
1994	358	5.088	428	5.516	14.213	1.196	15.409	7,8
1995	397	4.987	2.006	6.994	12.563	5.054	17.617	28,7
1996	419	5.267	1.887	7.154	12.570	4.504	17.074	26,4
1997	561	8.993	3.089	12.082	16.029	5.507	21.536	25,6
1998	276	4.334	795	5.129	30.407	5.574	35.981	15,5
1999	225	6.414	31	3.344	28.505	136	14.860	0,9
2000	246	3.840	200	4.040	15.608	813	16.421	5,0
2001	227	3.619	85	3.704	15.943	375	16.319	2,3
2002	216	3.532	35	3.567	16.350	162	16.512	1,0
2003	251	4.369	113	4.482	17.406	450	17.857	2,5
2004	236	4.121	133	4.254	17.462	564	18.026	3,1
2005	212	3.820	86	3.906	18.019	406	18.423	2,2

(a) Gli importi esposti sono espressi in moneta dell'anno di riferimento.

FONDO DI PREVIDENZA PER IL PERSONALE ESATTORIALE.

Serie storica dell'indice dell'intervento del Fondo per il COMPLESSO delle pensioni LIQUIDATE alla fine di ciascun anno.

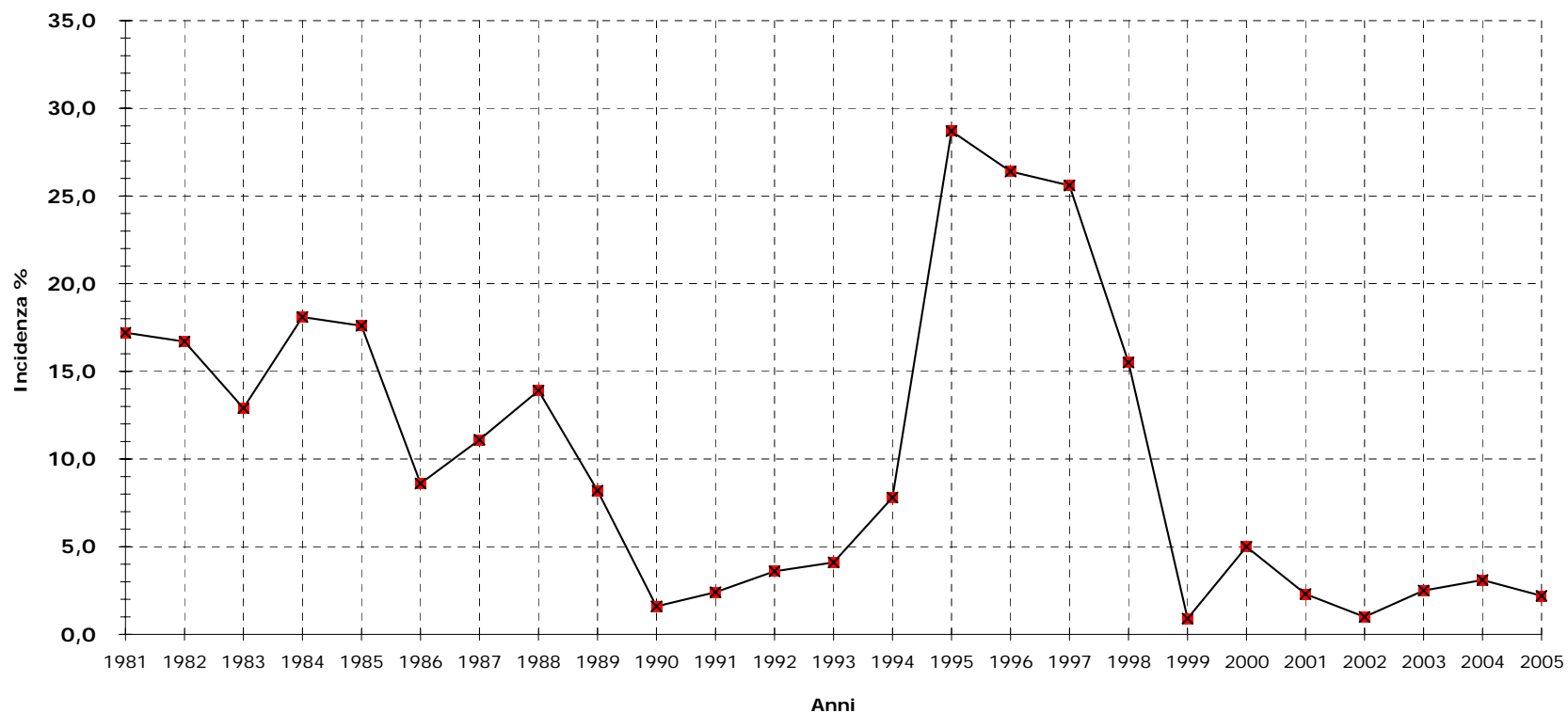

**B-PRINCIPALI INFORMAZIONI TRATTE DALLE PROCEDURE
AUTOMATIZZATE ALLA DATA DEL 31/12/2005**

FONDO DI PREVIDENZA PER IL PERSONALE ESATTORIALE

**Tav. n. 12 - Numero ed importo medio mensile delle pensioni vigenti al 31/12/2005 ripartite per anno di decorrenza e categoria (a)
(importi in EURO)**

Anni di decorrenza	VECCHIAIA		INVALIDITA'		SUPERSTITI				COMPLESSO	
	Numero	Importo medio mensile	Numero	Importo medio mensile	di assicurato		di pensionato		Numero	Importo medio mensile
fino al 1981	816	1.595	104	1.216	426	854	588	941	1.934	1.213
1982	94	1.709	11	1.283	27	898	73	980	205	1.320
1983	82	1.777	6	1.501	26	734	71	979	185	1.315
1984	84	1.857	7	1.450	20	797	70	923	181	1.363
1985	90	1.898	11	1.582	25	805	59	978	185	1.438
1986	98	1.890	6	1.308	37	940	74	1.025	215	1.412
1987	126	2.019	9	1.585	28	1.025	91	919	254	1.500
1988	114	2.194	11	1.664	15	942	70	1.028	210	1.688
1989	189	2.256	16	1.548	17	803	103	1.000	325	1.747
1990	726	2.202	7	1.558	13	961	86	1.040	832	2.057
1991	126	2.232	8	1.813	17	1.196	93	1.045	244	1.694
1992	172	2.279	18	1.624	20	1.118	103	997	313	1.745
1993	100	2.064	6	2.204	23	1.257	112	1.032	241	1.511
1994	152	2.301	9	1.488	19	1.091	108	1.082	288	1.739
1995	122	2.567	8	2.389	23	1.417	104	1.073	257	1.854
1996	234	2.302	12	1.870	22	1.211	137	1.113	405	1.828
1997	220	2.772	9	1.835	17	1.184	123	1.098	369	2.118
1998	48	3.040	14	2.028	16	1.499	113	1.092	191	1.684
1999	30	2.140	15	1.666	13	1.219	124	1.176	182	1.379
2000	39	2.556	23	1.945	11	1.310	131	1.094	204	1.481
2001	38	2.281	17	1.985	10	1.607	134	1.211	199	1.501
2002	30	2.259	7	1.907	14	1.272	126	1.135	177	1.367
2003	85	2.207	4	1.380	8	1.345	140	1.219	237	1.580
2004	63	2.167	4	1.412	12	1.195	134	1.229	213	1.508
2005	59	2.072	2	1.479	9	819	104	1.186	174	1.471
Totale	3.937	2.096	344	1.573	868	967	3.071	1.058	8.220	1.567

(a) - La decorrenza è riferita alla pensione diretta.

FONDO DI PREVIDENZA PER IL PERSONALE ESATTORIALE
Distribuzione percentuale per categoria del numero delle pensioni vigenti al 31/12/2005

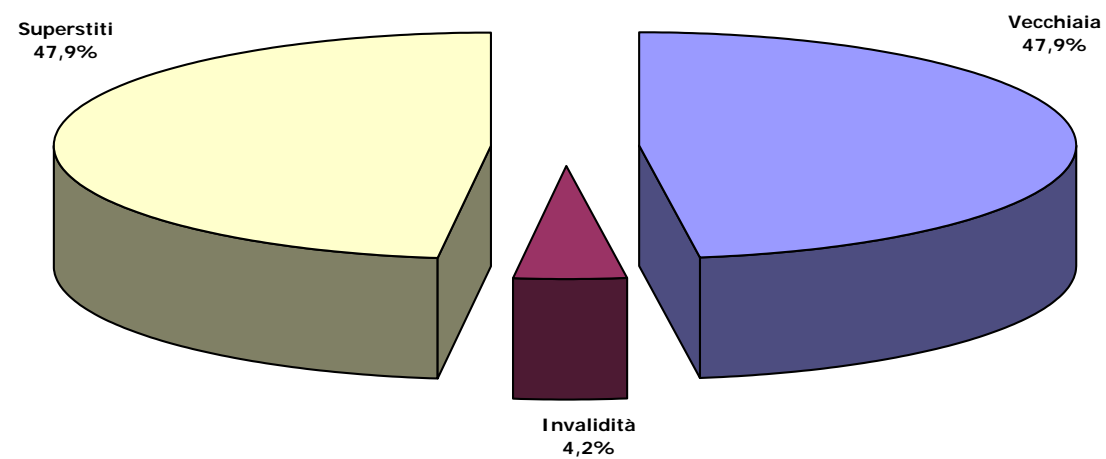

FONDO DI PREVIDENZA PER IL PERSONALE ESATTORIALE

Tav. n.13 - Distribuzione per sesso del numero, dell'età, dell'anzianità e dell'importo medio mensile delle pensioni di VECCHIAIA liquidate nel periodo 1996-2005

ANNI	MASCHI				FEMMINE				COMPLESSO			
	Numero	Età media	Anz. Media	Imp. Medio	Numero	Età media	Anz. Media	Imp. Medio	Numero	Età media	Anz. Media	Imp. Medio
1996	183	61,9	30,9	2.458	51	56,9	26,9	1.741	234	60,8	30,0	2.302
1997	184	61,4	32,3	2.908	36	57,3	28,5	2.077	220	60,8	31,7	2.772
1998	38	63,5	32,0	3.269	10	59,7	28,6	2.168	48	62,7	31,3	3.040
1999	16	64,4	30,9	2.442	14	61,7	28,0	1.795	30	63,1	29,5	2.140
2000	28	64,4	32,8	2.798	11	61,9	23,1	1.940	39	63,7	30,1	2.556
2001	27	65,0	29,4	2.310	11	61,0	33,1	2.211	38	63,8	30,5	2.281
2002	22	65,1	33,1	2.417	8	61,0	29,6	1.827	30	64,0	32,1	2.259
2003	56	65,2	28,0	2.355	29	61,1	26,7	1.921	85	63,8	27,6	2.207
2004	38	65,1	28,9	2.161	25	61,0	26,7	2.176	63	63,4	28,0	2.167
2005	37	65,1	28,5	2.167	22	61,3	23,8	1.912	59	63,7	26,8	2.072
Totale	629	63,0	31,0	2.601	217	59,5	27,2	1.948	846	62,1	30,0	2.434

FONDO DI PREVIDENZA PER IL PERSONALE ESATTORIALE

Tav. n. 14 - Numero delle pensioni vigenti al 31/12/2005 ripartite classi di età del titolare, per categoria e sesso.

Classi di età	VECCHIAIA			INVALIDITA'			SUPERSTITI			TOTALE		
	Maschi	Femmine	Totale	Maschi	Femmine	Totale	Maschi	Femmine	Totale	Maschi	Femmine	Totale
Fino a 4	0	0	0	0	0	0	1	0	1	1	0	1
5 - 9	0	0	0	0	0	0	0	0	0	0	0	0
10 - 14	0	0	0	0	0	0	2	1	3	2	1	3
15 - 19	0	0	0	0	0	0	3	0	3	3	0	3
20 - 24	0	0	0	0	0	0	2	1	3	2	1	3
25 - 29	0	0	0	0	0	0	0	0	0	0	0	0
30 - 34	0	0	0	1	0	1	0	2	2	1	2	3
35 - 39	0	0	0	1	1	2	0	6	6	1	7	8
40 - 44	0	0	0	4	1	5	7	16	23	11	17	28
45 - 49	0	0	0	3	0	3	4	23	27	7	23	30
50 - 54	0	0	0	7	5	12	7	59	66	14	64	78
55 - 59	0	0	0	28	5	33	14	142	156	42	147	189
60 - 64	12	137	149	42	9	51	13	189	202	67	335	402
65 - 69	480	196	676	63	14	77	20	372	392	563	582	1.145
70 - 74	822	121	943	31	9	40	16	466	482	869	596	1.465
75 - 79	748	155	903	38	12	50	16	662	678	802	829	1.631
80 - 84	577	197	774	29	11	40	15	775	790	621	983	1.604
85 - 89	215	103	318	15	5	20	11	654	665	241	762	1.003
90 e oltre	127	47	174	5	5	10	7	433	440	139	485	624
totale	2.981	956	3.937	267	77	344	138	3.801	3.939	3.386	4.834	8.220
età' media	76,4	75,1	76,1	69,1	71,4	69,6	65,9	77,9	77,5	75,4	77,2	76,5

FONDO DI PREVIDENZA PER IL PERSONALE ESATTORIALE

**Tav. n. 15 - Numero delle pensioni vigenti al 31/12/2005 ripartite classi di importo della pensione mensile e per categoria (a)
(importi in EURO)**

Classi di importo (a)			VECCHIAIA		INVALIDITA'		SUPERSTITI		TOTALE	
			Numeri	%	Numeri	%	Numeri	%	Numeri	%
fino a	-	100	0	0,0	0	0,0	0	0,0	0	0,0
100	-	200	1	0,0	1	0,3	35	0,9	37	0,5
200	-	300	5	0,1	0	0,0	56	1,4	61	0,7
300	-	400	18	0,5	2	0,6	43	1,1	63	0,8
400	-	500	33	0,8	2	0,6	109	2,8	144	1,8
500	-	600	23	0,6	3	0,9	186	4,7	212	2,6
600	-	700	15	0,4	4	1,2	223	5,7	242	2,9
700	-	800	38	1,0	3	0,9	438	11,1	479	5,8
800	-	900	41	1,0	15	4,4	463	11,8	519	6,3
900	-	1.000	42	1,1	19	5,5	467	11,9	528	6,4
1.000	-	1.100	58	1,5	19	5,5	467	11,8	544	6,6
1.100	-	1.200	96	2,4	23	6,7	413	10,5	532	6,5
1.200	-	1.300	117	3,0	28	8,1	302	7,7	447	5,4
1.300	-	1.400	108	2,7	23	6,7	171	4,3	302	3,7
1.400	-	1.500	180	4,6	21	6,1	119	3,0	320	3,9
1.500	-	1.600	205	5,2	20	5,8	108	2,7	333	4,1
1.600	-	1.700	253	6,4	27	7,8	72	1,8	352	4,3
1.700	-	1.800	330	8,4	27	7,8	59	1,5	416	5,1
1.800	-	1.900	310	7,9	19	5,5	56	1,4	385	4,7
1.900	-	2.000	291	7,4	20	5,8	34	0,9	345	4,2
2.000	-	2.100	301	7,6	21	6,1	26	0,7	348	4,2
2.100	-	2.200	181	4,6	9	2,6	21	0,5	211	2,6
2.200	-	2.300	174	4,4	9	2,6	13	0,3	196	2,4
2.300	-	2.400	152	3,9	10	2,9	11	0,3	173	2,1
2.400	-	2.500	123	3,1	4	1,2	11	0,3	138	1,7
oltre		2.500	842	21,4	15	4,4	36	0,9	893	10,9
Totale			3.937	100,0	344	100,0	3.939	100,0	8.220	100,0
Importo medio mensile			2.096		1.573		1.038		1.567	

(a) - L'estremo superiore della classe è escluso

FONDO DI PREVIDENZA PER IL PERSONALE ESATTORIALE

Tav. n. 15 bis - Numero delle pensioni vigenti al 31/12/2005 ripartite classi di importo della pensione mensile integrativa e per categoria (a)
(importi in EURO)

Classi di importo (a)			VECCHIAIA		INVALIDITA'		SUPERSTITI		TOTALE	
			Numeri	%	Numeri	%	Numeri	%	Numeri	%
fino a	-	100	385	42,4	54	55,7	840	65,6	1.279	56,0
100	-	200	167	18,3	22	23,6	226	17,5	415	18,1
200	-	300	100	9,6	9	8,5	82	6,2	191	7,6
300	-	400	73	8,4	1	4,7	63	4,6	137	6,2
400	-	500	66	6,2	4	2,8	26	1,9	96	3,7
500	-	600	43	4,3	2	1,9	22	2,2	67	3,0
600	-	700	23	2,4	0	0,0	14	0,7	37	1,3
700	-	800	21	2,1	0	0,0	4	0,3	25	1,0
800	-	900	11	1,0	2	1,9	2	0,1	15	0,6
900	-	1.000	10	1,1	0	0,0	3	0,2	13	0,6
1.000	-	1.100	7	0,6	0	0,0	4	0,4	11	0,5
1.100	-	1.200	7	0,7	0	0,0	1	0,0	8	0,3
1.200	-	1.300	0	0,1	0	0,0	0	0,0	0	0,0
1.300	-	1.400	5	0,5	0	0,0	1	0,1	6	0,2
1.400	-	1.500	2	0,2	1	0,0	0	0,0	3	0,1
1.500	-	1.600	1	0,2	0	0,0	0	0,0	1	0,1
1.600	-	1.700	4	0,5	0	0,0	0	0,1	4	0,2
1.700	-	1.800	4	0,3	0	0,0	0	0,0	4	0,1
1.800	-	1.900	2	0,3	0	0,0	1	0,0	3	0,1
1.900	-	2.000	2	0,1	0	0,0	0	0,0	2	0,0
2.000	-	2.100	1	0,1	0	0,0	0	0,0	1	0,0
2.100	-	2.200	0	0,1	0	0,0	0	0,0	0	0,0
2.200	-	2.300	3	0,2	0	0,0	0	0,0	3	0,1
2.300	-	2.400	0	0,0	0	0,0	0	0,1	0	0,0
2.400	-	2.500	0	0,0	0	0,0	0	0,0	0	0,0
oltre		2.500	2	0,3	1	0,9	0	0,0	3	0,2
Totale			939	100,0	96	100,0	1.289	100,0	2.324	100,0
Importo medio mensile			276		181		121		186	

(a) - L'estremo superiore della classe è escluso

C-ANALISI DELL'INTERVENTO DELLE GESTIONI SULLE PENSIONI ESISTENTI ALLA DATA DEL 31/12/2005

FONDO DI PREVIDENZA PER IL PERSONALE ESATTORIALE

Tav. n. 16 - Misura dell'intervento delle gestioni per le pensioni esistenti al 31/12/2005
(importi in migliaia di EURO)

Intervento delle Gestioni	Numero		Importi AGO		Importi Fondo		Totale	
	Valori assoluti	Valori %	Valori assoluti	Valori %	Valori assoluti	Valori %	Valori assoluti	Valori %
A totale carico AGO	5.784	70,4	114.749	72,1			114.749	68,5
A totale carico Fondo	112	1,4			2.600	31,6	2.600	1,6
A carico AGO e Fondo	2.324	28,3	44.468	27,9	5.626	68,4	50.094	29,9
Complesso in valore assoluto	8.220	100,0	159.217	100,0	8.226	100,0	167.444	100,0
Complesso in valore %			95,1		4,9		100,0	

FONDO DI PREVIDENZA PER IL PERSONALE ESATTORIALE

Distribuzione per gestione del numero delle pensioni esistenti alla data del 31 dicembre 2005

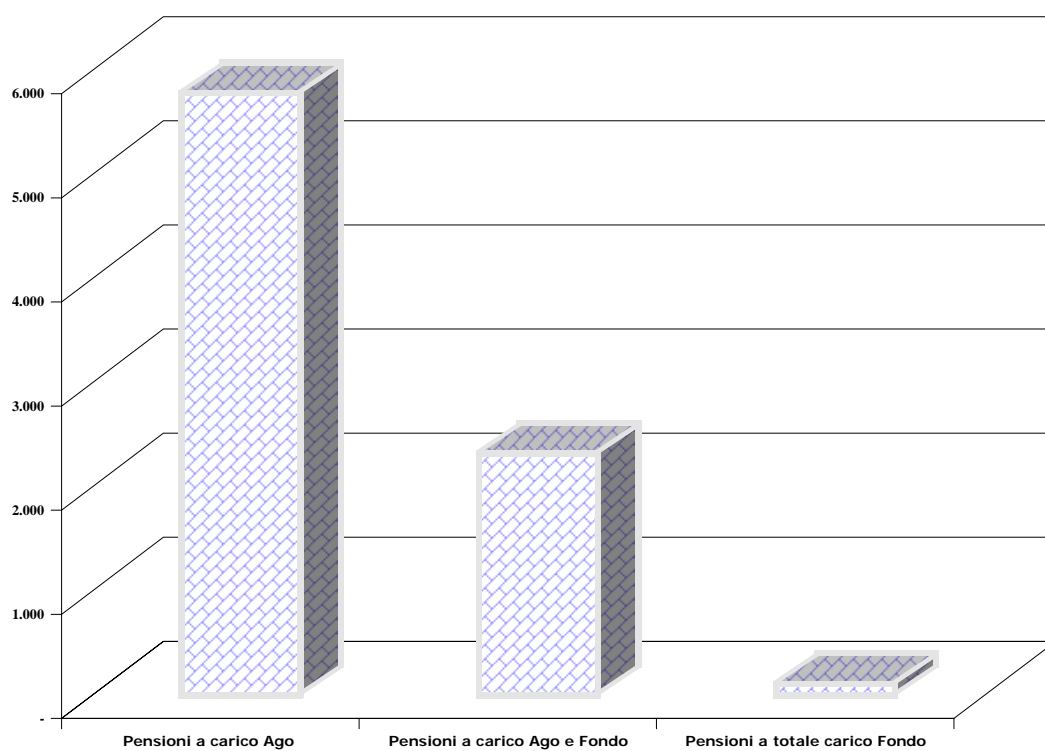

FONDO DI PREVIDENZA PER IL PERSONALE ESATTORIALE

Tav. n. 17 -Pensioni vigenti al 31/12/2005: numero ed importi medi mensili per categoria a carico dell'AGO e del Fondo .
(importi in EURO)

Categoria	Numeri	Importi medi mensili di cui		COMPLESSO	Composizione %		
		a carico AGO	a carico FONDO		AGO	FONDO	COMPLESSO
PENSIONI A TOTALE CARICO AGO							
Vecchiaia	2.905	1.954		1.954			
Invalità	248	1.646		1.646			
Superstiti	2.631	1.042		1.042			
Complesso	5.784	1.526		1.526			
PENSIONI A TOTALE CARICO FONDO							
Vecchiaia	93		2.013	2.013			
Invalità							
Superstiti	19		673	673			
Complesso	112		1.786	1.786			
PENSIONI A CARICO AGO E FONDO							
Vecchiaia	939	2.267	276	2.543	89,1	10,9	100,0
Invalità	96	1.203	181	1.383	86,9	13,1	100,0
Superstiti	1.289	913	121	1.034	88,3	11,7	100,0
Complesso	2.324	1.472	186	1.658	88,8	11,2	100,0
COMPLESSO							
Vecchiaia	3.937	1.982	113	2.096	94,6	5,4	100,0
Invalità	344	1.522	50	1.573	96,8	3,2	100,0
Superstiti	3.939	995	43	1.038	95,9	4,1	100,0
Complesso	8.220	1.490	77	1.567	95,1	4,9	100,0

ISTITUTO NAZIONALE DELLA PREVIDENZA SOCIALE

SEDE CENTRALE IN ROMA

**FONDO DI PREVIDENZA PER LE PERSONE CHE SVOLGONO LAVORI
DI CURA NON RETRIBUITI DERIVANTI DA RESPONSABILITA'
FAMILIARI**

Ex "MUTUALITA' PENSIONI ALLE CASALINGHE"

INDICAZIONI DI CARATTERE STATISTICO

(Allegato al Bilancio Consuntivo per l'anno 2005)

INDICE DELLE TAVOLE

A - Descrizione dell'andamento temporale dei fenomeni più significativi della gestione.

Tav. n. 1 - Serie storica del gettito contributivo e delle rate di pensione erogate.

Tav. n. 2 - Serie storica del numero, dell'importo complessivo e dell'importo medio delle pensioni di VECCHIAIA esistenti alla fine di ciascun anno.

Tav. n. 3 - Serie storica del numero, dell'importo complessivo e dell'importo medio delle pensioni d'INVALIDITA' esistenti alla fine di ciascun anno.

Tav. n. 4 - Serie storica del numero, dell'importo complessivo e dell'importo medio del COMPLESSO delle pensioni esistenti alla fine di ciascun anno.

B - Principali informazioni tratte dalle procedure automatizzate alla data del 1/1/2006 .

Tav. n.5 - Distribuzione percentuale delle pensioni esistenti, distinte per classe d'importo BASE annuo e categoria.

Tav. n.6 - Distribuzione percentuale delle pensioni esistenti, distinte per classe d'importo RILIQUIDATO annuo e categoria.

Tav. n.7 - Distribuzione percentuale delle pensioni esistenti, distinte per classi di età e categoria.

A - Descrizione dell'andamento temporale dei fenomeni più significativi della gestione.

**FONDO DI PREVIDENZA PER LE PERSONE CHE SVOLGONO LAVORI DI CURA NON
RETRIBUITI DERIVANTI DA RESPONSABILITA' FAMILIARI**

EX "MUTUALITA' PENSIONI ALLE CASALINGHE"

Tav. n. 1 - Serie storica del gettito contributivo e delle rate di pensione erogate.

Anni	Gettito contributivo		Rate di pensione	
	valori assoluti (migl.di EURO)	variazioni percentuali annue	valori assoluti (migl.di EURO)	variazioni percentuali annue
1963	4		-	-
1964	93	2.107,4	-	-
1965	234	151,9	-	-
1966	220	-6,2	-	-
1967	226	2,9	4	
1968	224	-1,0	5	21,9
1969	208	-6,9	6	7,2
1970	187	-10,3	7	24,2
1971	172	-7,6	10	43,5
1972	160	-7,2	13	26,0
1973	150	-6,1	15	15,4
1974	129	-14,0	19	27,3
1975	108	-16,3	21	11,2
1976	104	-4,3	46	119,7
1977	91	-11,9	53	16,7
1978	77	-15,6	48	-9,7
1979	70	-9,7	61	25,7
1980	57	-18,1	75	24,5
1981	53	-6,9	89	18,4
1982	44	-17,8	97	9,0
1983	40	-8,1	114	17,1
1984	37	-7,0	124	8,7
1985	35	-6,2	118	-5,0
1986	32	-9,2	121	2,4
1987	29	-8,4	123	1,9
1988	34	16,7	125	1,3
1989	28	-16,9	165	32,3
1990	23	-19,2	163	-1,0
1991	17	-25,6	167	2,6
1992	18	6,0	173	3,2
1993	15	-14,3	178	3,0
1994	12	-22,5	180	1,2
1995	10	-18,1	228	26,7
1996	8	-19,1	230	0,8
1997	5	-39,9	199	-13,5
1998	5	14,7	226	13,4
1999	3	-37,4	212	-6,2
2000	4	5,9	222	5,1
2001	4	10,7	182	-18,2
2002	6	50,0	224	23,1
2003	1.881	31.250,0	249	11,2
2004	3.045	61,9	302	21,3
2005	1.395	-54,2	279	-7,6

**FONDO DI PREVIDENZA PER LE PERSONE CHE SVOLGONO LAVORI DI CURA NON RETRIBUITI DERIVANTI DA
RESPONSABILITA' FAMILIARI.**

EX "MUTUALITA' PENSIONI ALLE CASALINGHE"

Distribuzione percentuale per categoria del numero delle pensioni esistenti all' 1/1/2006.

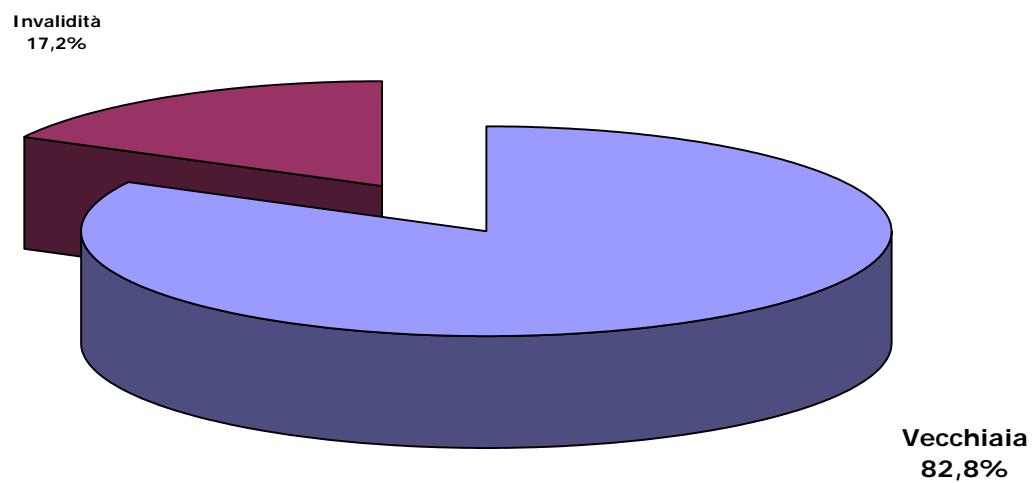

**FONDO DI PREVIDENZA PER LE PERSONE CHE SVOLGONO
LAVORI DI CURA NON RETRIBUITI DERIVANTI DA
RESPONSABILITA' FAMILIARI**

EX "MUTUALITA' PENSIONI ALLE CASALINGHE"

**Tav. n. 2 - Serie storica del numero, dell'importo complessivo e
dell'importo medio delle pensioni di VECCHIAIA esistenti alla fine di
ciascun anno.**

VECCHIAIA			
Anni	Numero	Importo	
		complessivo annuo (EURO)	medio annuo (EURO)
1967	38	3.849	101
1968	54	4.576	85
1969	61	4.923	81
1970	69	5.323	77
1971	75	6.241	83
1972	83	6.664	80
1973	90	7.020	78
1974	106	8.234	78
1975	124	9.487	77
1976	226	17.233	76
1977	317	24.737	78
1978	355	26.993	76
1979	424	31.641	75
1980	501	38.525	77
1981	565	43.807	78
1982	715	54.360	76
1983	791	63.619	80
1984	877	73.722	84
1985	915	76.592	84
1986	923	79.762	86
1987	982	86.611	88
1988	992	90.666	91
1989	1.088	104.196	96
1990	1.169	117.665	101
1991	1.236	120.077	97
1992	1.301	129.557	100
1993	1.350	136.944	101
1994	1.380	142.623	103
1995	1.350	145.199	108
1996	1.413	159.814	113
1997	1.443	166.222	115
1998	1.457	168.642	116
1999	1.478	173.313	117
2000	1.484	179.865	121
2001	1.454	837.947	576
2002	1.473	832.801	565
2003	1.451	1.158.108	798
2004	1.461	1.206.873	826
2005	1.478	1.275.350	863

**FONDO DI PREVIDENZA PER LE PERSONE CHE SVOLGONO LAVORI
DI CURA NON RETRIBUITI DERIVANTI DA RESPONSABILITA'
FAMILIARI**

EX "MUTUALITA' PENSIONI ALLE CASALINGHE"

Tav n. 3 - Serie storica del numero, dell'importo complessivo e dell'importo medio delle pensioni di INVALIDITA' esistenti alla fine di ciascun anno.

INVALIDITA'			
Anni	Numero	Importo	
		complessivo annuo (EURO)	medio annuo (EURO)
1967	4	38	9
1968	5	37	7
1969	11	114	10
1970	37	634	17
1971	103	1.952	19
1972	188	3.527	19
1973	263	4.699	18
1974	341	6.355	19
1975	386	7.450	19
1976	545	11.364	21
1977	661	14.134	21
1978	685	14.811	22
1979	727	15.972	22
1980	766	17.460	23
1981	810	18.630	23
1982	881	20.728	24
1983	877	21.056	24
1984	866	22.399	26
1985	849	21.940	26
1986	796	20.714	26
1987	809	21.322	26
1988	781	20.608	26
1989	777	20.817	27
1990	768	20.796	27
1991	760	20.685	27
1992	755	20.582	27
1993	750	20.529	27
1994	744	20.496	28
1995	730	19.794	27
1996	690	19.174	28
1997	640	17.644	28
1998	559	15.333	27
1999	456	12.531	27
2000	437	12.160	28
2001	408	41.474	102
2002	383	46.619	210
2003	359	80.475	224
2004	336	76.162	227
2005	306	73.120	239

**FONDO DI PREVIDENZA PER LE PERSONE CHE SVOLGONO
LAVORI DI CURA NON RETRIBUITI DERIVANTI DA
RESPONSABILITA' FAMILIARI**

EX "MUTUALITA' PENSIONI ALLE CASALINGHE"

**Tav n. 4 - Serie storica del numero, dell'importo complessivo e
dell'importo medio del COMPLESSO delle pensioni alla fine di
ciascun anno.**

COMPLESSO			
Anni	Numero	Importo	
		complessivo annuo (EURO)	medio annuo (EURO)
1967	42	3.886	93
1968	59	4.613	78
1969	72	5.037	70
1970	106	5.956	56
1971	178	8.193	46
1972	271	10.192	38
1973	353	11.719	33
1974	447	14.589	33
1975	510	16.937	33
1976	771	28.596	37
1977	978	38.871	40
1978	1.040	41.805	40
1979	1.151	47.614	41
1980	1.267	55.985	44
1981	1.375	62.437	45
1982	1.596	75.088	47
1983	1.668	84.675	51
1984	1.743	96.121	55
1985	1.764	98.532	56
1986	1.719	100.476	58
1987	1.791	107.934	60
1988	1.773	111.274	63
1989	1.865	125.013	67
1990	1.937	138.462	71
1991	1.996	140.762	71
1992	2.056	150.139	73
1993	2.100	157.473	75
1994	2.124	163.119	77
1995	2.080	164.992	79
1996	2.103	178.988	85
1997	2.083	183.866	88
1998	2.016	183.974	91
1999	1.934	185.844	96
2000	1.921	192.025	100
2001	1.862	879.421	472
2002	1.856	879.420	474
2003	1.810	1.238.583	684
2004	1.797	1.283.035	714
2005	1.784	1.348.470	756

B - Principali informazioni tratte dalle procedure automatizzate alla data del 1/1/2006.

**FONDO DI PREVIDENZA PER LE PERSONE CHE SVOLGONO LAVORI DI CURA NON
RETRIBUITI DERIVANTI DA RESPONSABILITA' FAMILIARI
EX "MUTUALITA' PENSIONI ALLE CASALINGHE"**

**Tav. n. 5 - Distribuzione percentuale delle pensioni esistenti al 1° gennaio 2006
distinte per classi di importo annuo e categoria**

Classi di importo annuo			VECCHIAIA		INVALIDITA'		TOTALE	
			Numeri	%	Numeri	%	Numeri	%
fino a	250		541	36,7	233	68,3	774	42,6
251	-	500	208	14,1	59	17,3	267	14,7
501	-	750	167	11,3	25	7,3	192	10,6
751	-	1.000	133	9,0	13	3,8	146	8,0
1.001	-	1.250	79	5,4	4	1,2	83	4,6
1.251	-	1.500	69	4,7	4	1,2	73	4,0
1.501	-	1.750	72	4,9	3	0,9	75	4,1
1.751	-	2.000	50	3,4		0,0	50	2,8
2.001	-	2.250	34	2,3		0,0	34	1,9
2.251	-	2.500	27	1,8		0,0	27	1,5
2.501	-	2.750	16	1,1		0,0	16	0,9
2.751	-	3.000	17	1,2		0,0	17	0,9
oltre		3.000	61	4,1		0,0	61	3,4
Totale			1.474	100,0	341	100,0	1.815	100,0
Importo medio				863		239		756

**FONDO DI PREVIDENZA PER LE PERSONE CHE SVOLGONO LAVORI DI CURA NON
RETRIBUITI DERIVANTI DA RESPONSABILITA' FAMILIARI
EX "MUTUALITA' PENSIONI ALLE CASALINGHE"**

**Tav. n. 6 - Distribuzione percentuale delle pensioni esistenti al 1° gennaio 2006
distinte per classi d'importo annuo riliquidato (per applicazione della sentenza
della Corte Cost. n° 78/1993) e per categoria.**

Classi di importo annuo			VECCHIAIA		INVALIDITA'		TOTALE	
			Numeri	%	Numeri	%	Numeri	%
importo nullo			558	37,8	100	29,3	658	36,5
fino a	250		164	11,1	137	40,2	301	16,6
251	-	500	150	10,2	56	16,4	206	11,3
501	-	750	141	9,6	24	7,0	165	9,1
751	-	1.000	104	7,1	13	3,8	117	6,4
1.001	-	1.250	73	5,0	4	1,2	77	4,2
1.251	-	1.500	52	3,5	4	1,2	56	3,1
1.501	-	1.750	63	4,3	3	0,9	66	3,6
1.751	-	2.000	44	3,0	0	0,0	44	2,4
2.001	-	2.250	28	1,9	0	0,0	28	1,5
2.251	-	2.500	24	1,6	0	0,0	24	1,3
2.501	-	2.750	14	0,9	0	0,0	14	0,8
2.751	-	3.000	13	0,9	0	0,0	13	0,7
oltre	3.000		46	3,1	0	0,0	46	2,5
Totale			1.474	100,0	341	100,0	1.815	100,0

**FONDO DI PREVIDENZA PER LE PERSONE CHE
SVOLGONO LAVORI DI CURA NON RETRIBUITI
DERIVANTI DA RESPONSABILITA' FAMILIARI**

EX "MUTUALITA' PENSIONI ALLE CASALINGHE"

**Tav. n. 7 - Distribuzione percentuale delle pensioni
esistenti al 1° gennaio 2006 distinte per classi di età e
categoria.**

Età	VECCHIAIA	INVALIDITA'	TOTALE
	%	%	%
fino a 60	0,1	0,3	0,1
61 - 65	0,1	0,9	0,2
66 - 70	5,8	1,2	4,9
71 - 75	19,3	7,0	17,0
76 - 80	25,2	19,6	24,2
81 - 85	23,5	34,6	25,6
86 - 90	12,1	27,9	15,1
91 - 95	12,6	7,9	11,7
da 95 in poi	1,3	0,6	1,2
Totale	100,0	100,0	100,0
Età media	81,02	83,26	81,44

ISTITUTO NAZIONALE DELLA PREVIDENZA SOCIALE

SEDE CENTRALE IN ROMA

**FONDO DI PREVIDENZA PER IL CLERO SECOLARE E PER I
MINISTRI DI CULTO DELLE CONFESIONI RELIGIOSE DIVERSE
DALLA CATTOLICA**

INDICAZIONI DI CARATTERE STATISTICO

(Allegato al Bilancio Consuntivo per l'anno 2005)

INDICE DELLE TAVOLE

Descrizione dell'andamento temporale dei fenomeni più significativi della gestione.

Tav. n. 1 - Elementi caratteristici del Fondo nel quinquennio 2001-2005.

Tav. n. 2 - Serie storica degli assicurati, dei pensionati esistenti e del rapporto iscritti-pensionati.

Tav. n. 3 - Serie storica dei contributi, delle prestazioni e del rapporto contributi-prestazioni.

Tav. n. 4 - Serie storica della misura del contributo capitario a carico degli iscritti.

Tav. n. 5 - Serie storica dell'importo dei minimi di pensione e delle maggiorazioni per ogni anno di contribuzione eccedente l'anzianità minima assicurativa richiesta nell'anno.

Tav. n. 6 - Serie storica del numero, dell'importo medio e dell'importo complessivo delle pensioni vigenti a fine anno.

Tav. n. 7 - Indici sull'evoluzione del numero delle pensioni vigenti. Pensioni d'invalidità per 100 pensioni di vecchiaia.

Tav. n. 8 - Serie storica del numero, dell'importo medio e dell'importo complessivo delle pensioni liquidate.

Tav. n. 9 - Indici sull'evoluzione del numero delle pensioni liquidate. Pensioni d'invalidità per 100 pensioni di vecchiaia.

Principali informazioni alla data del 31/12/2005 tratte dagli archivi automatizzati

Tav. n. 10 - Numero ed importo medio mensile delle pensioni vigenti, ripartite per anno di decorrenza e categoria.

Tav. n. 11 - Valori assoluti e valori percentuali del numero delle pensioni vigenti, ripartite per classe d'importo e per categoria.

Tav. n. 12 - Numero delle pensioni vigenti ripartite per classe di età del titolare, per categoria e sesso.

Tav. n. 13 - Valori assoluti e valori percentuali del numero delle pensioni vigenti, ripartite per classe d'importo e per categoria.

A-DESCRIZIONE DELL'ANDAMENTO TEMPORALE DEI FENOMENI PIÙ SIGNIFICATIVI DELLA GESTIONE

ASSICURAZIONE PER IL CLERO SECOLARE E PER I MINISTRI DI CULTI DIVERSI

Tav. n. 1 - Elementi caratteristici del Fondo nel quinquennio 2001-2005.
(Importi in EURO)

DESCRIZIONE					
	2001 (d)	2002	2003	2004	2005
Contributo capitario annuo	1.308,36	1.346,28	1378,56 (a)	1378,56 (b)	1378,56 (b)
Risultato di esercizio (migliaia di EURO)	-73.387	-75.983	-61.597	-71.309	-70.881
Patrimonio netto a fine anno (migliaia di EURO)	-1.059.294	-1.135.277	-1.196.874	-1.268.183	-1.339.064
Numero iscritti a fine anno	20.790	20.800	20.800	20.800	19.950
Numero pensioni vigenti a fine anno	15.313	14.704	14.501	13.941	14.279
Pensione media in pagamento a fine anno (c)	5.984	6.199	6.384	6.576	6.276
Rapporto iscritti pensionati	1,36	1,41	1,43	1,49	1,40

(a) - Decreto Interministeriale del 6 dicembre 2004

(b) - Misura provvisoria del contributo: ancora non emanato decreto di aumento

(c) - Valori di rendiconto comprensivi dell'integrazione di competenza

(d) - Dal 1/1/2000 la gestione è amministrata con il sistema tecnico finanziario a ripartizione

ASSICURAZIONE PER IL CLERO SECOLARE E PER I MINISTRI DI CULTI DIVERSI

Tav. n. 2 - Serie storica degli iscritti, dei pensionati esistenti e del rapporto iscritti-pensionati.

Anni	Iscritti	Pensionati	Rapporto Iscritti-Pensionati
1981	30.740	11.351	2,71
1982	30.340	11.730	2,59
1983	30.040	11.944	2,52
1984	29.700	11.965	2,48
1985	29.400	12.089	2,43
1986	29.120	12.553	2,32
1987	28.700	13.050	2,20
1988	26.300	13.495	1,95
1989	25.640	13.984	1,83
1990	24.950	14.379	1,74
1991	24.400	14.650	1,67
1992	23.800	15.024	1,58
1993	23.400	15.287	1,53
1994	23.030	15.395	1,50
1995	21.250	15.509	1,37
1996	20.490	15.487	1,32
1997	20.200	15.626	1,29
1998	20.200	15.681	1,29
1999	20.150	15.509	1,30
2000	20.800	15.251	1,36
2001	20.790	15.313	1,36
2002	20.800	14.704	1,41
2003	20.800	14.501	1,43
2004	20.800	13.941	1,49
2005	19.950	14.279	1,40

ASSICURAZIONE PER IL CLERO SECOLARE E PER I MINISTRI DI CULTI DIVERSI.

Andamento temporale del numero degli iscritti e del numero dei pensionati.

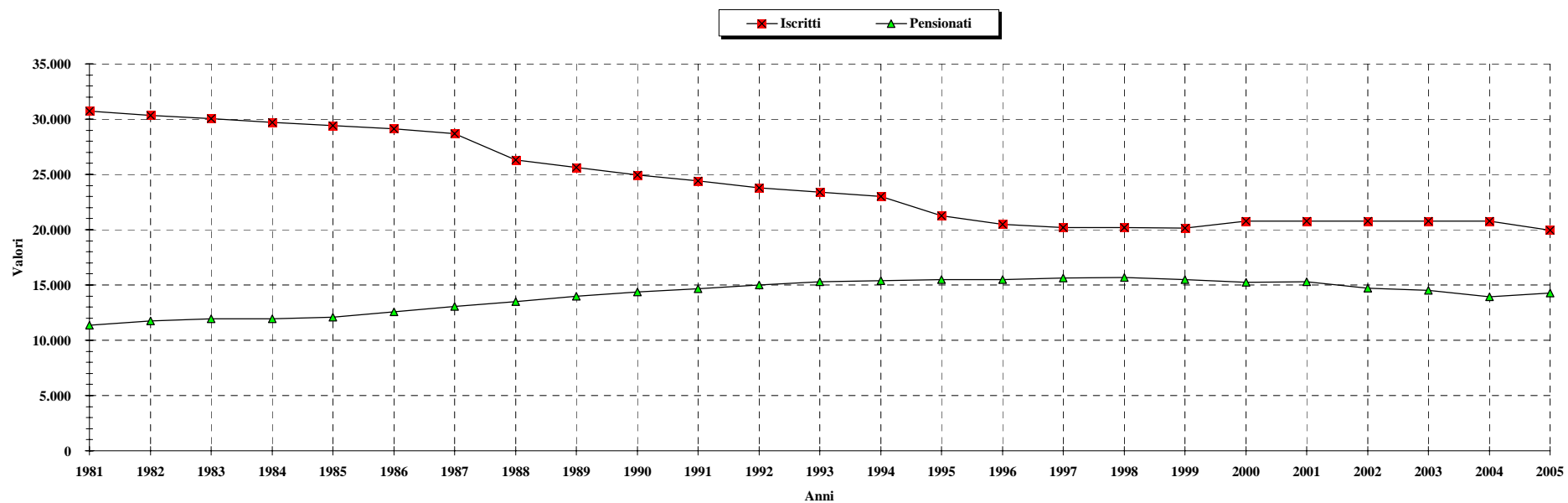

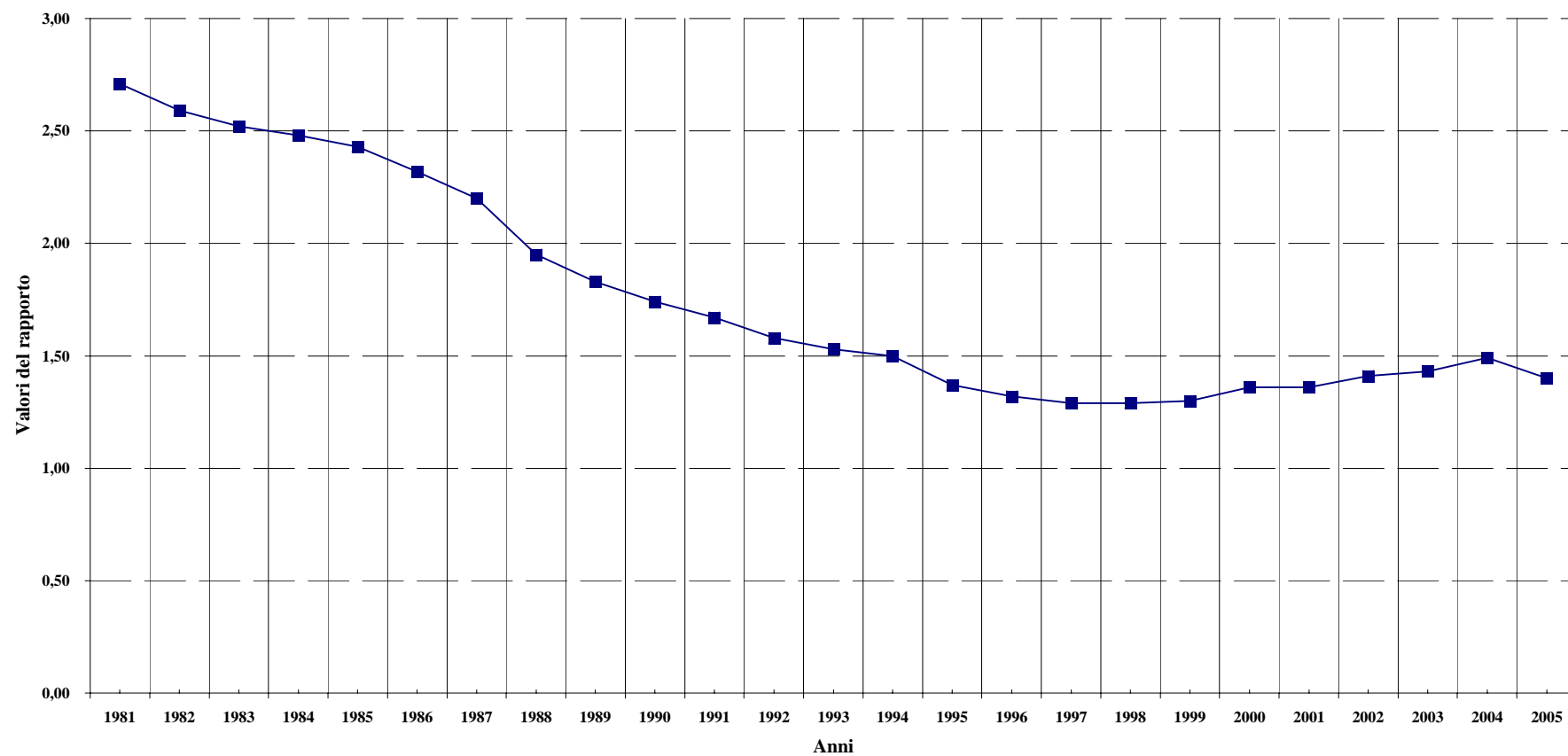
ASSICURAZIONE PER IL CLERO SECOLARE E PER I MINISTRI DI CULTI DIVERSI.**Andamento temporale del rapporto iscritti - pensionati**

ASSICURAZIONE PER IL CLERO SECOLARE E PER I MINISTRI DI CULTI DIVERSI.

Tav. n. 3 - Serie storica dei contributi, delle prestazioni e del rapporto contributi-prestazioni.

Anni	Contributi (a) (migliaia di EURO)	Prestazioni (b) (migliaia di EURO)	Rapporto Contrib.-Prest.
1981	4.132	17.043	0,24
1982	11.362	20.658	0,55
1983	10.846	25.306	0,43
1984	11.879	28.405	0,42
1985	12.911	33.053	0,39
1986	13.428	34.603	0,39
1987	13.944	39.767	0,35
1988	13.428	44.415	0,30
1989	14.461	40.284	0,36
1990	14.977	49.580	0,30
1991	16.010	52.162	0,31
1992	16.527	58.876	0,28
1993	17.043	64.557	0,26
1994	18.076	61.458	0,29
1995	16.527	66.623	0,25
1996	17.043	72.304	0,24
1997	17.560	76.952	0,23
1998	17.560	85.732	0,20
1999	17.560	79.534	0,22
2000	27.397	81.600	0,34
2001	27.818	79.160	0,35
2002	28.577	84.494	0,34
2003	29.600	82.518	0,36
2004	30.064	85.442	0,35
2005	29.782	90.654	0,33

(a) Sono comprese le quote di partecipazione degli iscritti.

(b) Rate di pensione al netto del contributo dello stato.

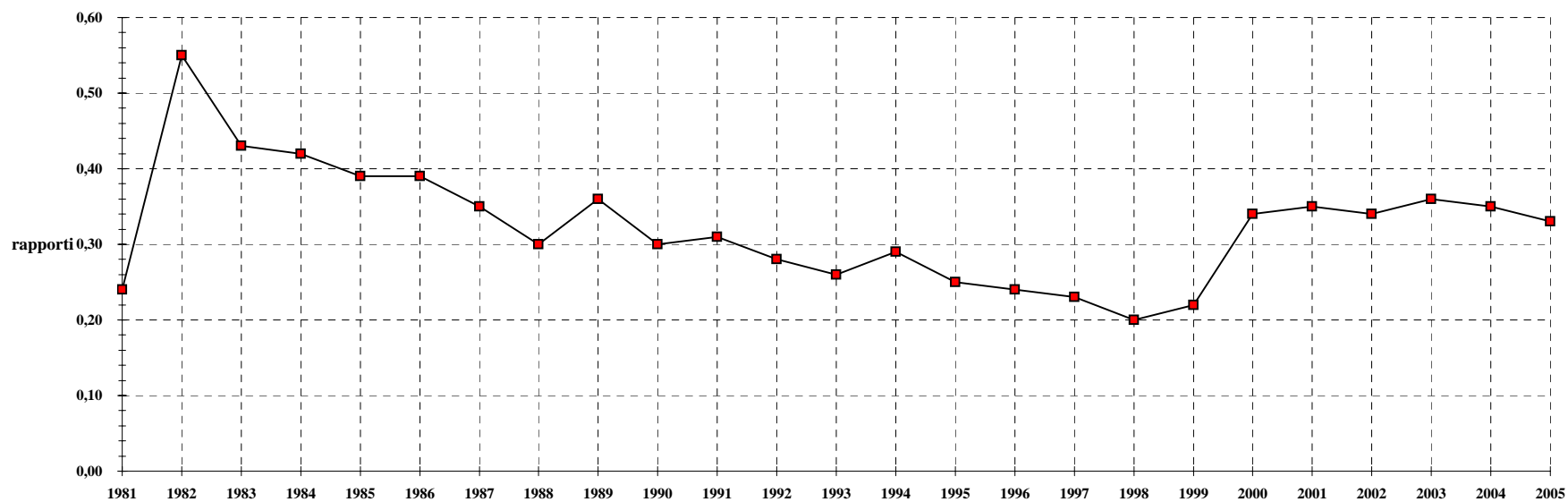
ASSICURAZIONE PER IL CLERO SECOLARE E PER I MINISTRI DI CULTI DIVERSI.**Andamento temporale del rapporto contributi-prestazioni.**

ASSICURAZIONE PER IL CLERO SECOLARE E PER I MINISTRI DI CULTI DIVERSI.

Serie storica dei contributi e delle prestazioni (in milioni di EURO)

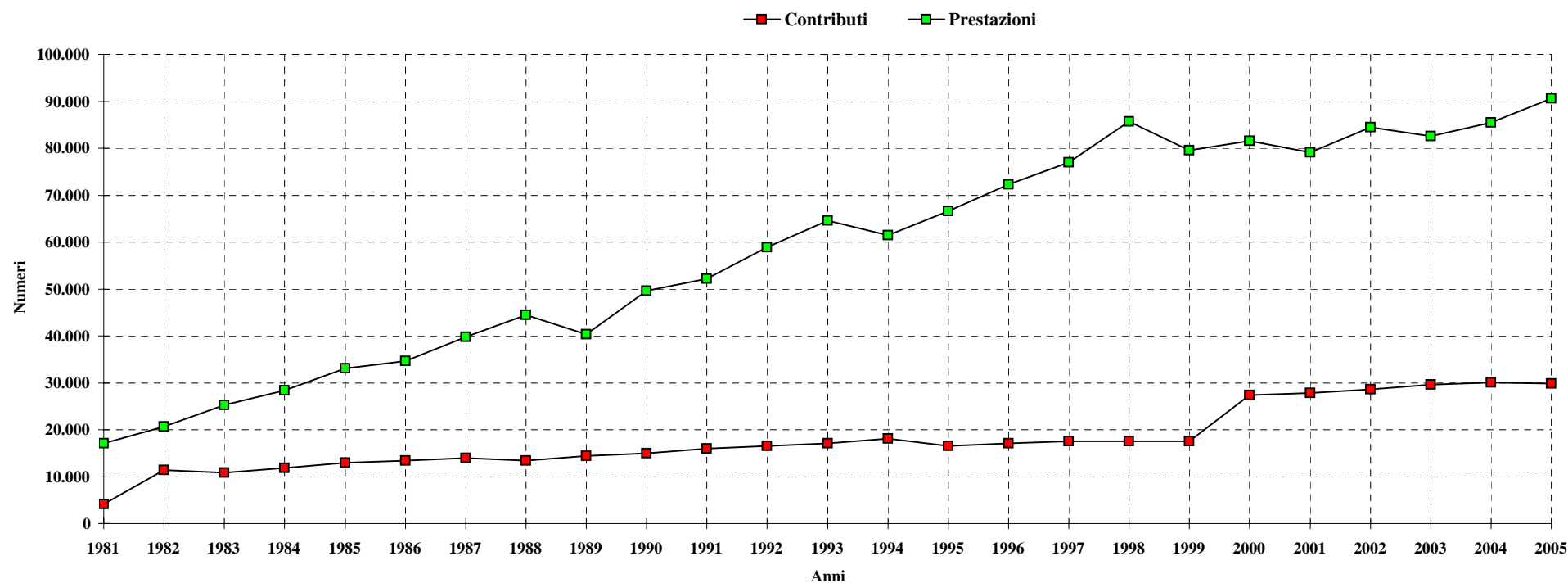

ASSICURAZIONE PER IL CLERO SECOLARE E PER I MINISTRI DI CULTI DIVERSI

Tav. n. 4 - Serie storica della misura del contributo capitario annuo (a).

Decorrenza	Contributo capitario annuo (EURO)
01-lug-59	16,70
01-gen-71	27,68
01-lug-72	31,92
01-gen-73	39,04
01-gen-74	42,92
01-gen-75	48,50
01-gen-76	58,41
01-gen-77	69,05
01-gen-78	87,95
01-gen-79	103,19
01-gen-80	128,39
01-gen-81	160,98
01-gen-82	290,04
01-gen-83	349,23
01-gen-84	392,92
01-gen-85	430,57
01-gen-86	454,74
01-gen-87	481,08
01-gen-88	507,11
01-gen-89	553,75
01-gen-90	593,10
01-gen-91	638,19
01-gen-92	680,33
01-gen-93	707,53
01-gen-94	740,07
01-gen-95	740,07
01-gen-96	788,94
01-gen-97	820,55
01-gen-98	835,42
01-gen-99	849,67
01-gen-2000	1.276,50
01-gen-2001	1.308,36
01-gen-2002	1.346,28
01-gen-2003 (b)	1.378,56
01-gen-2004 (c)	1.378,56
01-gen-2005 (c)	1.378,56

(a) - Per i ministri di culti diversi dalla religione cattolica la contribuzione al Fondo ha avuto inizio dal 1 luglio 1960.

(b) - Decreto Interministeriale del 6 dicembre 2004.

(c) - Misura provvisoria del contributo: non ancora emanato decreto d'aumento.

ASSICURAZIONE PER IL CLERO SECOLARE E PER I MINISTRI DI CULTI DIVERSI

Tav. n. 5 Serie storica dell'importo mensile del minimo di pensione, della maggiorazione per ogni anno di contribuzione eccedente l'anzianità assicurativa minima, della percentuale di aumento per perequazione automatica, dell'anzianità e dell'età minima richieste per il pensionamento di vecchiaia.

Anni	Minimo di pensione mensile (EURO)	Maggiorazione della pensione per ogni anno di contribuzione eccedente l'anzianità minima assicurativa (EURO)	% di incremento definitivo per perequazione (**)	Requisiti minimi per il pensionamento di vecchiaia	
				Anzianità	Età
01/01/1996	341,02	3,91		10	65
01/01/1997	354,32	4,07	3,90%	10	65
01/01/1998	360,33	4,14	1,70%	10	65
01/01/1999	366,81	4,21	1,80%	10	65
01/01/2000 (*)	372,68	4,28	1,60%	11	66
01/01/2001-30/06/2001	382,36	4,39	2,60%	11	66
1/07/2001-31/12/2001	382,36	4,39		12	67
01/01/2002-31/12/2002	392,69	4,51	2,70%	12	67
01/01/2003-31/12/2003	402,12	4,62	2,40%	13	68
01/01/2004-30/06/2004	412,18	4,74	2,50%	13	68
01/07/2004-31/12/2004	412,18	4,74		14	68
01/01/2005-31/12/2005	420,43	4,84	2,00%	14	68

(*) L. 488/1999, art. 42, comma 2, ha modificato i limiti minimi di età e di anzianità assicurativa per accedere alla pensione di vecchiaia.

(**) La legge del 23 dicembre 2000 n. 388, dispone che a decorrere dal 1.1. 2001 la percentuale di aumento per variazione del costo della vita si applica per intero sull'importo di pensione non eccedente il triplo del minimo del Fondo pensioni lavoratori dipendenti; per le fasce d'importo compreso tra il triplo e il quintuplo del minimo la percentuale di aumento è ridotta al 90%; per le fasce d'importo eccedenti il quintuplo del minimo la percentuale di aumento è ridotta al 75 %.

ASSICURAZIONE PER IL CLERO SECOLARE E PER I MINISTRI DI CULTI DIVERSI.**Tav. n. 6 - Serie storica del numero, dell'importo medio e dell'importo complessivo delle pensioni vigenti a fine anno (a).**

Anni	VECCHIAIA			INVALIDITA'			SUPERSTITI			COMPLESSO		
	Numero	Importo medio annuo (EURO)	Importo Complessivo (migliaia di EURO)	Numero	Importo medio annuo (EURO)	Importo Complessivo (migliaia di EURO)	Numero	Importo medio annuo (EURO)	Importo Complessivo (migliaia di EURO)	Numero	Importo medio annuo (EURO)	Importo Complessivo (migliaia di EURO)
1982	8.172	1.854	15.151	3.413	1.757	5.997	145	1.609	233	11.730	1.823	21.381
1983	8.509	2.254	19.178	3.289	2.135	7.022	146	1.966	287	11.944	2.218	26.487
1984	8.745	2.519	22.026	3.079	2.383	7.339	141	2.179	307	11.965	2.480	29.673
1985	9.031	2.788	25.177	2.921	2.622	7.659	137	2.378	326	12.089	2.743	33.162
1986	9.548	2.973	28.383	2.869	2.781	7.979	136	2.445	333	12.553	2.923	36.695
1987	10.122	3.120	31.580	2.787	2.905	8.096	141	2.515	355	13.050	3.068	40.031
1988	10.660	3.325	35.450	2.700	3.096	8.360	135	2.668	360	13.495	3.273	44.169
1989	11.198	3.677	41.171	2.647	3.388	8.969	139	2.898	403	13.984	3.614	50.544
1990	11.701	3.997	46.773	2.543	3.697	9.402	135	3.151	426	14.379	3.936	56.601
1991	12.050	4.350	52.419	2.455	4.005	9.831	145	3.365	488	14.650	4.282	62.738
1992	12.493	4.505	56.281	2.376	4.141	9.840	155	3.416	529	15.024	4.436	66.651
1993	12.863	4.698	60.433	2.247	4.302	9.665	177	3.523	623	15.287	4.626	70.722
1994	13.129	4.930	64.724	2.091	4.501	9.411	175	3.633	636	15.395	4.857	74.771
1995	13.365	4.985	66.621	1.965	4.541	8.922	179	3.635	651	15.509	4.913	76.194
1996	13.460	5.282	71.098	1.839	4.807	8.841	188	3.753	705	15.487	5.207	80.644
1997	13.693	5.522	75.621	1.735	4.992	8.660	198	3.902	773	15.626	5.443	85.054
1998	13.837	5.663	78.365	1.654	5.103	8.441	190	3.878	736	15.681	5.583	87.542
1999	13.746	5.788	79.564	1.566	5.202	8.147	197	3.770	743	15.509	5.703	88.454
2000	13.587	5.910	80.300	1.463	5.291	7.741	201	3.850	774	15.251	5.824	88.815
2001	13.732	6.070	83.353	1.370	5.438	7.450	211	3.929	829	15.313	5.984	91.631
2002	13.191	6.291	82.990	1.295	5.614	7.270	218	4.071	887	14.704	6.199	91.147
2003	13.061	6.477	84.598	1.211	5.794	7.017	229	4.194	960	14.501	6.384	92.575
2004	12.597	6.673	84.054	1.106	5.968	6.600	238	4.289	1.021	13.941	6.576	91.675
2005	13.016	6.823	88.804	1.024	6.065	6.210	239	4.300	1.028	14.279	6.726	96.042

(a) Il numero e l'importo delle pensioni vigenti a fine anno si riferiscono ai valori di competenza per i quali sono state effettuate le opportune operazioni di integrazione e decontabilizzazione. Gli importi esposti, inoltre, sono espressi in moneta dell'anno di riferimento.

ASSICURAZIONE PER IL CLERO SECOLARE E PER I MINISTRI DI CULTI DIVERSI.**Tav. n. 7 - Indici sull'evoluzione del numero delle pensioni vigenti a fine anno.**

Anni	INCREMENTI PERCENTUALI ANNUI				% CATEGORIA SUL TOTALE			Pensionid'invalidità per 100 pens. di vecchiaia
	Vecchiaia	Invalidità	Superstiti	Totale	Vecchiaia	Invalidità	Superstiti	
1983	4,12	-3,63	0,69	1,82	71,24	27,54	1,22	39
1984	2,77	-6,38	-3,42	0,18	73,09	25,73	1,18	35
1985	3,27	-5,13	-2,84	1,04	74,70	24,16	1,14	32
1986	5,72	-1,78	-0,73	3,84	76,06	22,86	1,08	30
1987	6,01	-2,86	3,68	3,96	77,56	21,36	1,08	28
1988	5,32	-3,12	-4,26	3,41	78,99	20,01	1,00	25
1989	5,05	-1,96	2,96	3,62	80,08	18,93	0,99	24
1990	4,49	-3,93	-2,88	2,82	81,37	17,69	0,94	22
1991	2,98	-3,46	7,41	1,88	82,25	16,76	0,99	20
1992	3,68	-3,22	6,90	2,55	83,16	15,81	1,03	19
1993	2,96	-5,43	14,19	1,75	84,14	14,70	1,16	17
1994	2,07	-6,94	-1,13	0,71	85,28	13,58	1,14	16
1995	1,80	-6,03	2,29	0,74	86,18	12,67	1,15	15
1996	0,71	-6,41	5,03	-0,14	86,91	11,87	1,22	14
1997	1,73	-5,66	5,32	0,90	87,63	11,10	1,27	13
1998	1,05	-4,67	-4,04	0,35	88,24	10,55	1,21	12
1999	-0,66	-5,32	3,68	-1,10	88,63	10,10	1,27	11
2000	-1,16	-6,58	2,03	-1,66	89,09	9,59	1,32	11
2001	1,07	-6,36	4,98	0,41	89,68	8,95	1,37	10
2002	-3,94	-5,47	3,32	-3,98	89,71	8,81	1,48	10
2003	-0,99	-6,49	5,05	-1,38	90,07	8,35	1,58	9
2004	-3,55	-8,67	3,93	-3,86	90,36	7,93	1,71	9
2005	3,33	-7,41	0,42	2,42	91,15	7,17	1,68	8

ASSICURAZIONE PER IL CLERO SECOLARE PER I MINISTRI DI CULTI DIVERSI.**Tav. n. 8 - Serie storica del numero, dell'importo medio e dell'importo complessivo delle pensioni liquidate (a).**

Anni	VECCHIAIA			INVALIDITA'			SUPERSTITI			COMPLESSO		
	Numero	Importo medio annuo (EURO)	Importo Complessivo (migl. di EURO)	Numero	Importo medio annuo (EURO)	Importo Complessivo (migl. di EURO)	Numero	Importo medio annuo (EURO)	Importo Complessivo (migl. di EURO)	Numero	Importo medio annuo (EURO)	Importo Complessivo (migl. di EURO)
1982	978	1.887	1.846	190	1.847	351	24	1.508	36	1.192	1.873	2.233
1983	607	2.298	1.395	113	2.238	253	12	1.838	22	732	2.282	1.670
1984	544	2.590	1.409	94	2.473	232	10	2.078	21	648	2.565	1.662
1985	791	2.880	2.278	85	2.734	232	6	2.297	14	882	2.862	2.524
1986	1.216	3.065	3.727	73	3.019	221	20	2.201	44	1.309	3.049	3.991
1987	955	3.261	3.114	107	3.173	339	10	2.433	24	1.072	3.244	3.478
1988	924	3.466	3.203	89	3.351	298	11	2.565	28	1.024	3.447	3.529
1989	815	3.770	3.073	62	3.611	224	13	2.812	37	890	3.745	3.333
1990	821	4.074	3.345	51	3.933	200	2	3.366	7	874	4.064	3.552
1991	878	4.430	3.889	61	4.224	258	16	3.081	49	955	4.394	4.196
1992	696	4.782	3.329	50	4.652	232	13	3.026	39	759	4.743	3.600
1993	1.089	4.915	5.353	57	4.663	266	18	3.443	62	1.164	4.880	5.681
1994	880	5.223	4.596	26	4.738	123	18	3.289	59	924	5.172	4.779
1995	787	5.329	4.194	42	4.993	210	8	2.887	23	837	5.288	4.426
1996	568	5.685	3.229	15	5.509	83	15	3.271	49	598	5.620	3.361
1997	897	5.950	5.337	28	5.496	154	16	3.967	64	941	5.903	5.554
1998	547	6.115	3.345	21	5.741	120	11	3.449	38	579	6.051	3.503
1999	794	6.215	4.935	26	5.785	150	10	3.902	39	830	6.174	5.125
2000	394	6.391	2.518	18	5.673	102	14	4.171	58	426	6.288	2.679
2001	485	6.468	3.137	19	5.949	113	20	3.753	75	524	6.345	3.325
2002	413	6.567	2.712	13	5.583	73	16	3.643	58	442	6.432	2.843
2003	592	9.733	3.986	21	6.217	130	17	4.328	74	630	6.651	4.190
2004	348	6.921	2.409	14	6.529	91	12	4.118	49	374	6.817	2.549
2005	877	6.928	6.076	26	6.271	162	17	4.356	74	920	6.862	6.313

(a) I valori degli importi medi e degli importi complessivi sono espressi in moneta dell'anno di riferimento

ASSICURAZIONE PER IL CLERO SECOLARE E PER I MINISTRI DI CULTI DIVERSI.**Tav. n. 9 - Indici sull'evoluzione del numero delle pensioni liquidate.**

Anni	INCREMENTI PERCENTUALI ANNUI				% CATEGORIA SUL TOTALE		
	Vecchiaia	Invalidità	Superstiti	Totale	Vecchiaia	Invalidità	Superstiti
1982	-4,68	45,04	50,00	1,62	82,05	15,94	2,01
1983	-37,93	-40,53	-50,00	-38,59	82,92	15,44	1,64
1984	-10,38	-16,81	-16,67	-11,48	83,95	14,51	1,54
1985	45,40	-9,57	-40,00	36,11	89,68	9,64	0,68
1986	53,73	-14,12	233,33	48,41	92,89	5,58	1,53
1987	-21,46	46,58	-50,00	-18,11	89,09	9,98	0,93
1988	-3,25	-16,82	10,00	-4,48	90,23	8,69	1,08
1989	-11,80	-30,34	18,18	-13,09	91,57	6,97	1,46
1990	0,74	-17,74	-84,62	-1,80	93,93	5,84	0,23
1991	6,94	19,61	700,00	9,27	91,92	6,39	1,69
1992	-20,73	-18,03	-18,75	-20,52	91,70	6,59	1,71
1993	56,47	14,00	38,46	53,36	93,55	4,90	1,55
1994	-19,19	-54,39	0,00	-20,62	95,24	2,81	1,95
1995	-10,57	61,54	-55,56	-9,42	94,02	5,02	0,96
1996	-27,83	-64,29	87,50	-28,55	94,98	2,51	2,51
1997	57,92	86,67	6,67	57,36	95,32	2,98	1,70
1998	-39,02	-25,00	-31,25	-38,47	94,47	3,63	1,90
1999	45,16	23,81	-9,09	43,35	95,70	3,10	1,20
2000	-50,38	-30,77	40,00	-48,67	92,50	4,20	3,30
2001	23,10	5,56	42,86	23,00	92,60	3,60	3,80
2002	-14,85	-31,58	-20,00	-15,65	93,40	2,90	3,60
2003	43,34	61,54	6,25	42,53	94,00	3,30	2,70
2004	-41,22	-33,33	-29,41	-40,63	93,00	3,70	3,20
2005	152,01	85,71	41,67	145,99	95,32	2,83	1,85

**B-PRINCIPALI INFORMAZIONI TRATTE DALLE PROCEDURE
AUTOMATIZZATE ALLA DATA DEL 31/12/2005**

ASSICURAZIONE PER IL CLERO SECOLARE E PER I MINISTRI DI CULTI DIVERSI.

Tav. n. 10 - Numero ed importo medio mensile delle pensioni vigenti al 31/12/2005 ripartite per anni di decorrenza e categoria.

Anni di decorrenza	VECCHIAIA		INVALIDITA'		SUPERSTITI				COMPLESSO	
	Numero	Importo medio mensile (EURO)	Numero	Importo medio mensile (EURO)	di assicurato		di pensionato (a)		Numero	Importo medio mensile (EURO)
					Numero	Importo medio mensile (EURO)	Numero	Importo medio mensile (EURO)		
fino al 1971	1	420	119	418	0	0	0	0	120	418
1972	1	435	28	436	0	0	0	0	29	436
1973	0	0	34	439	2	252	1	420	37	428
1974	47	446	37	443	0	0	1	513	85	446
1975	36	454	36	451	0	0	1	270	73	450
1976	40	455	53	449	1	252	1	252	95	448
1977	69	459	31	459	0	0	0	0	100	459
1978	110	464	19	460	3	492	2	482	134	465
1979	122	470	34	464	1	281	3	503	160	468
1980	149	472	26	469	0	0	2	420	177	471
1981	173	478	52	466	2	544	1	273	228	475
1982	158	478	38	469	2	336	2	280	200	473
1983	155	487	34	478	3	318	3	411	195	482
1984	210	488	27	475	0	0	3	275	240	484
1985	391	494	23	476	4	304	1	264	419	491
1986	465	497	36	486	2	280	3	419	506	495
1987	470	501	40	487	1	544	4	311	515	499
1988	493	507	37	488	4	414	3	272	537	503
1989	495	509	29	484	1	258	2	341	527	506
1990	507	513	24	500	3	281	1	420	535	511
1991	520	519	34	490	3	364	5	350	562	515
1992	566	523	20	508	6	306	5	269	597	518
1993	633	526	17	485	2	280	11	284	663	520
1994	689	535	29	497	2	342	6	275	726	531
1995	688	532	13	505	1	252	7	287	709	528
1996	638	542	16	508	2	351	10	298	666	537
1997	688	544	14	522	3	326	7	371	712	541
1998	606	551	17	492	3	364	3	356	629	547
1999	621	545	20	505	1	420	13	361	655	540
2000	300	572	16	489	2	261	10	305	328	558
2001	455	554	18	490	1	252	17	326	491	543
2002	465	554	11	502	0	0	14	325	490	546
2003	532	554	15	516	2	353	13	356	562	548
2004	635	545	14	474	1	420	11	330	661	540
2005	642	540	10	500	1	501	15	332	668	535
Totale	12.770	526	1.021	469	59	345	181	331	14.031	519

(a) La decorrenza è riferita alla pensione diretta.

ASSICURAZIONE PER IL CLERO SECOLARE E PER I MINISTRI DI CULTI DIVERSI.

Tav. n. 11 - Valori assoluti e valori percentuali del numero delle pensioni vigenti al 31/12/2005 ripartite per classe d'importo mensile e per categoria.

Classi di importo mensile (a) (EURO)	VECCHIAIA		INVALIDITA'		SUPERSTITI		COMPLESSO	
	numeri	%	numeri	%	numeri	%	numeri	%
fino a 250	0	0,0	3	0,3	0	0,0	3	0,0
250 - 300	0	0,0	0	0,0	140	58,3	140	1,0
300 - 350	0	0,0	0	0,0	17	7,1	17	0,1
350 - 400	0	0,0	0	0,0	1	0,4	1	0,0
400 - 450	690	5,4	391	38,3	59	24,6	1.140	8,1
450 - 500	2.249	17,6	367	35,9	3	1,3	2.619	18,7
500 - 550	5.779	45,3	247	24,2	20	8,3	6.046	43,2
550 - 600	3.947	30,9	13	1,3	0	0,0	3.960	28,2
oltre 600	105	0,8	0	0,0	0	0,0	105	0,7
Totale	12.770	100,0	1.021	100,0	240	100,0	14.031	100,0
Importo medio (in EURO)	526		469		334		519	

(a) L'estremo superiore della classe è escluso.

ASSICURAZIONE PER IL CLERO SECOLARE E PER I MINISTRI DI CULTI DIVERSI.

Tav. n.12- Pensioni vigenti al 31/12/2005 ripartite per classi di età del titolare, per categoria e sesso.

Classi di età (a)	VECCHIAIA			INVALIDITA'			SUPERSTITI			COMPLESSO		
	Maschi	Femmine	Totale	Maschi	Femmine	Totale	Maschi	Femmine	Totale	Maschi	Femmine	Totale
Fino a 4	0	0	0	0	0	0	0	0	0	0	0	0
5 - 9	0	0	0	0	0	0	0	0	0	0	0	0
10 - 14	0	0	0	0	0	0	0	0	0	0	0	0
15 - 19	0	0	0	0	0	0	0	0	0	0	0	0
20 - 24	0	0	0	0	0	0	0	0	0	0	0	0
25 - 29	0	0	0	0	0	0	0	0	0	0	0	0
30 - 34	0	0	0	0	0	0	0	0	0	0	0	0
35 - 39	0	0	0	0	0	0	0	1	1	0	1	1
40 - 44	0	0	0	3	0	3	1	3	4	4	3	7
45 - 49	0	0	0	7	1	8	0	2	2	7	3	10
50 - 54	0	0	0	6	0	6	1	9	10	7	9	16
55 - 59	0	0	0	39	1	40	2	23	25	41	24	65
60 - 64	0	0	0	74	0	74	0	21	21	74	21	95
65 - 69	2.320	3	2.323	148	1	149	0	44	44	2.468	48	2.516
70 - 74	3.099	5	3.104	153	3	156	2	47	49	3.254	55	3.309
75 - 79	3.095	9	3.104	185	4	189	0	30	30	3.280	43	3.323
80 - 84	2.480	6	2.486	208	1	209	0	25	25	2.688	32	2.720
85 - 89	1.297	1	1.298	148	0	148	0	18	18	1.445	19	1.464
90 e oltre	454	1	455	39	0	39	0	11	11	493	12	505
Totale	12.745	25	12.770	1.010	11	1.021	6	234	240	13.761	270	14.031
Età media	76,6	76,7	76,6	75,6	70,5	75,6	58,7	71,0	70,7	76,5	71,6	76,4

(a) Età in anni compiuti.

ASSICURAZIONE PER IL CLERO SECOLARE PER I MINISTRI DI CULTI DIVERSI.**Tav. n. 13 - Numero delle pensioni vigenti al 31/12/2005, distribuite per anno di liquidazione nel periodo 1996-2005, categoria, età ed anzianità media alla decorrenza e importo medio mensile in pagamento.**

Anni	VECCHIAIA				INVALIDITA'				SUPERSTITI				COMPLESSO			
	Numero	Età media	Anzianità media	Importo medio mensile (EURO)	Numero	Età media	Anzianità media	Importo medio mensile (EURO)	Numero	Età media	Anzianità media	Importo medio mensile (EURO)	Numero	Età media	Anzianità media	Importo medio mensile (EURO)
1996	638	65	34	542	16	58	28	508	12	72	16	307	666	65	33	537
1997	688	65	35	544	14	58	31	522	10	71	15	357	712	65	34	541
1998	606	65	36	551	17	57	25	492	6	68	21	360	629	65	36	547
1999	621	65	35	545	20	58	27	505	14	73	21	366	655	65	34	540
2000	300	66	39	572	16	57	25	489	12	72	17	298	328	65	37	558
2001	455	66	38	554	18	59	25	490	18	72	21	321	491	66	37	543
2002	465	66	39	554	11	61	28	502	14	76	22	325	490	66	38	546
2003	532	66	39	554	15	61	33	516	15	77	19	355	562	66	39	548
2004	635	66	38	545	14	59	22	474	12	77	19	338	661	66	37	540
2005	642	66	38	540	10	61	30	500	16	80	19	343	668	67	37	535
Totale	5.582	66	37	548	151	59	27	500	129	74	19	336	5.862	66	36	542

ISTITUTO NAZIONALE DELLA PREVIDENZA SOCIALE

SEDE CENTRALE IN ROMA

GESTIONE INTERVENTI
ASSISTENZIALI E DI SOSTEGNO
ALLE GESTIONI PREVIDENZIALI

INDICAZIONI DI CARATTERE STATISTICO

(Allegato al Rendiconto per l'anno 2005)

INDICE DELLE TAVOLE

A) PRESTAZIONI ISTITUZIONALI - ONERI PENSIONISTICI

- Tav. 1 - Pensioni sociali vigenti al 1° gennaio di ciascuno degli anni dal 1995 al 2006 ed assegni sociali vigenti al 1° gennaio di ciascuno degli anni dal 2001 al 2006 ripartiti per sesso
- Tav. 2 - Pensioni sociali ed assegni sociali vigenti al 1° gennaio 2006 ripartiti per regione
- Tav. 3 - Pensioni sociali ed assegni sociali vigenti al 1° gennaio 2006 ripartiti per sesso e categoria del titolare
- Tav. 4 - Assegni vitalizi a carico del fondo sociale vigenti al 1° gennaio di ciascuno degli anni dal 1995 al 2006 ripartiti per sesso
- Tav. 5 - Assegni vitalizi a carico del fondo sociale vigenti al 1° gennaio 2006 ripartiti per regione
- Tav. 6 - Pensioni sociali, assegni sociali ed assegni vitalizi vigenti al 1° gennaio 2006 ripartiti per sesso e classi di età
- Tav. 7 - Numero delle pensioni beneficiarie del prepensionamento vigenti al 1° gennaio 2006 ripartite per settore di attività e anno di decorrenza
- Tav. 8 - Numero delle pensioni beneficiarie del prepensionamento vigenti al 1° gennaio 2006 ripartite per settore di attività e regione

B) PRESTAZIONI ISTITUZIONALI - ONERI PER IL MANTENIMENTO DEL SALARIO

- Tav. 9 - Trattamenti di integrazione salariale straordinaria: ore integrate, integrazione media oraria e importi complessivamente erogati – Anni 2003 - 2005
- Tav. 10 - Trattamenti speciali di disoccupazione in edilizia : giornate indennizzate, importo medio giornaliero e importi complessivamente erogati – Anni 2003 - 2005
- Tav. 11 - Indennità di mobilità: mesi indennizzati, importo medio mensile e importi complessivamente erogati – Anni 2003 - 2005
- Tav. 12 - Ore autorizzate per trattamenti straordinari di integrazione salariale nell'industria distintamente per settore di attività e per regione nel periodo gennaio - dicembre 2005

- Tav. 13 - Trattamenti speciali di disoccupazione in edilizia e indennità di mobilità: numero di domande di prestazione accolte nell'anno per regione - Anno 2005
- Tav. 14 - Trattamenti antitubercolari: giornate indennizzate, importo medio giornaliero – Anni 2003 - 2005
- Tav. 15 - Trattamenti antitubercolari: beneficiari dell'indennità a pagamento diretto per tipo di indennità e per regione – Anno 2005

C) ONERI RELATIVI AD AGEVOLAZIONI CONTRIBUTIVE IN FAVORE DI CATEGORIE E SETTORI PRODUTTIVI

- Tav. 16 - Numero dei contratti di formazione e lavoro esistenti nel 2004 ripartiti per mese
- Tav. 16 bis Ripartizione per settore di attività economica del numero dei contratti di formazione e lavoro – Media annua 2004
- Tav. 18 - Numero dei contratti di formazione e lavoro esistenti fino a giugno 2005 ripartiti per mese
- Tav. 19 - Apprendisti occupati nelle aziende artigiane e non artigiane: giugno 2004, media annua 2004 e giugno 2005
- Tav. 20 - Ripartizione per settore di attività economica e per legge di istituzione del numero dei lavoratori assunti dalle liste di mobilità – Mese di giugno 2004
- Tav. 21 - Ripartizione per settore di attività economica e per legge di istituzione del numero dei lavoratori assunti dalle liste di mobilità – Media annua 2004
- Tav. 22 - Ripartizione per settore di attività economica e per legge di istituzione del numero dei lavoratori assunti dalle liste di mobilità – Mese di giugno 2005
- Tav. 23 - Lavoratori assunti con contratto di inserimento/reinserimento – Anno 2004 e primo semestre 2005
- Tav. 24 - Mancato gettito contributivo per agevolazioni o sottocontribuzioni dei lavoratori agricoli dipendenti – Anni 2004 e 2005

A) PRESTAZIONI ISTITUZIONALI - ONERI PENSIONISTICI

A) PRESTAZIONI ISTITUZIONALI - ONERI PENSIONISTICI

Tav. 1 - Pensioni sociali vigenti al 1° gennaio di ciascuno degli anni dal 1995 al 2006 ed assegni sociali vigenti al 1° gennaio di ciascuno degli anni dal 2001 al 2006 ripartiti per sesso
(numeri in unità e importi in euro)

Anni	MASCHI		FEMMINE		TOTALE	
	Numero	Importo medio mensile	Numero	Importo medio mensile	Numero	Importo medio mensile
Pensioni Sociali						
1995	117.791	203,48	595.682	187,99	713.473	190,55
1996	119.523	212,25	594.724	194,72	714.247	197,65
1997	117.580	219,57	569.171	202,44	686.751	205,37
1998	112.271	223,02	532.424	205,81	644.695	208,81
1999	100.002	245,34	482.662	227,94	582.664	230,93
2000	89.267	257,71	436.488	243,57	525.755	245,97
2001	80.867	265,07	399.059	251,88	479.926	254,10
2002	73.685	340,92	369.439	315,31	443.124	319,57
2003	64.651	359,94	331.631	328,46	396.282	333,60
2004	58.438	364,03	302.563	332,38	361.001	337,50
2005	52.282	375,47	274.171	338,15	326.453	344,12
2006	46.503	384,68	247.241	344,33	293.744	350,72
Assegni Sociali						
2001	56.763	267,00	111.620	248,96	168.383	255,04
2002 (*)	99.969	282,69	182.380	279,55	282.349	280,66
2003 (*)	120.795	295,43	216.118	297,97	336.913	297,06
2004 (*)	139.526	303,74	248.634	301,15	388.160	302,08
2005 (*)	157.135	316,20	278.032	316,18	435.167	316,19
2006 (*)	176.391	327,99	309.383	328,81	485.774	328,51

(*) Sono inclusi i trattamenti derivanti da trasformazione di pensioni e/o assegni agli Invalidi civili e ai Sordomuti che raggiungono il 65° anno di età

A) PRESTAZIONI ISTITUZIONALI - ONERI PENSIONISTICI

Tav. 2 - Pensioni sociali ed assegni sociali vigenti al 1° gennaio 2006 ripartiti per regione

REGIONI	PENSIONI SOCIALI		ASSEGNI SOCIALI		TOTALE	
	numero	distribuzione %	numero	distribuzione %	numero	distribuzione %
Piemonte	13.365	4,55	19.289	3,97	32.654	4,19
Valle d'Aosta	408	0,14	548	0,11	956	0,12
Lombardia	31.265	10,64	43.610	8,98	74.875	9,61
Liguria	9.661	3,29	12.202	2,51	21.863	2,80
Trentino Alto Adige	2.667	0,91	3.578	0,74	6.245	0,80
Veneto	17.092	5,82	21.687	4,46	38.779	4,97
Friuli Venezia Giulia	5.188	1,77	6.820	1,40	12.008	1,54
Emilia Romagna	13.964	4,75	18.210	3,75	32.174	4,13
Toscana	21.251	7,23	23.088	4,75	44.339	5,69
Umbria	6.264	2,13	6.893	1,42	13.157	1,69
Marche	7.151	2,43	9.395	1,93	16.546	2,12
Lazio	31.643	10,77	55.330	11,39	86.973	11,16
Abruzzo	9.824	3,34	13.854	2,85	23.678	3,04
Molise	1.507	0,51	2.633	0,54	4.140	0,53
Campania	34.588	11,77	73.884	15,21	108.472	13,92
Puglia	23.599	8,03	41.394	8,52	64.993	8,34
Basilicata	3.159	1,08	5.806	1,20	8.965	1,15
Calabria	11.873	4,04	25.064	5,16	36.937	4,74
Sicilia	40.722	13,86	84.173	17,33	124.895	16,02
Sardegna	8.553	2,91	18.316	3,77	26.869	3,45
TOTALE	293.744	100,00	485.774	100,00	779.518	100,00

A) PRESTAZIONI ISTITUZIONALI - ONERI PENSIONISTICI

Tav. 3 - Pensioni sociali ed assegni sociali vigenti al 1° gennaio 2006 ripartiti per sesso e categoria del titolare
(numeri in unità e importi in euro)

Categoria	MASCHI		FEMMINE		TOTALE	
	Numero	importo medio mensile	Numero	importo medio mensile	Numero	importo medio mensile
Pensioni sociali						
Non invalido civile	20.390	501,12	133.084	398,03	153.474	411,72
Da invalido civile	26.113	293,76	114.157	281,73	140.270	283,97
TOTALE	46.503	384,68	247.241	344,33	293.744	350,72
Assegni sociali						
Non invalido civile	111.115	320,83	160.517	325,88	271.632	323,81
Da invalido civile	65.276	340,20	148.866	331,96	214.142	334,47
TOTALE	176.391	327,99	309.383	328,81	485.774	328,51

A) PRESTAZIONI ISTITUZIONALI - ONERI PENSIONISTICI

Tav. 4 - Assegni vitalizi a carico del fondo sociale vigenti al 1° gennaio di ciascuno degli anni dal 1995 al 2006 ripartiti per sesso
(numeri in unità e importi in euro)

Anni	NUMERO			IMPORTO MEDIO MENSILE AL 1° GENNAIO
	MASCHI	FEMMINE	TOTALE	
1995	2.271	15.566	17.837	184,38
1996	2.157	15.146	17.303	194,34
1997	1.991	14.579	16.570	201,93
1998	1.865	14.073	15.938	205,37
1999	1.758	13.572	15.330	209,06
2000	1.675	13.094	14.769	212,42
2001	1.607	12.647	14.254	217,51
2002	1.518	12.184	13.702	223,82
2003	1.432	11.513	12.945	232,66
2004	1.352	11.089	12.441	240,23
2005	1.294	10.656	11.950	245,03
2006	1.228	10.185	11.413	249,70

A) PRESTAZIONI ISTITUZIONALI - ONERI PENSIONISTICI**Tav. 5 - Assegni vitalizi a carico del fondo sociale vigenti al 1° gennaio 2006
ripartiti per regione**

REGIONI	ASSEGNI VITALIZI	
	numero di assegni	distribuzione %
Piemonte	1.228	10,45
Valle d'Aosta	24	0,20
Lombardia	2.738	23,30
Liguria	596	5,07
Trentino Alto Adige	236	2,01
Veneto	1.128	9,60
Friuli Venezia Giulia	540	4,60
Emilia Romagna	710	6,04
Toscana	582	4,95
Umbria	136	1,16
Marche	241	2,05
Lazio	940	8,00
Abruzzo	246	2,09
Molise	66	0,56
Campania	668	5,69
Puglia	504	4,29
Basilicata	77	0,66
Calabria	230	1,96
Sicilia	608	5,17
Sardegna	251	2,14
TOTALE	11.413	100,00

A) PRESTAZIONI ISTITUZIONALI - ONERI PENSIONISTICI

Tav. 6 - Pensioni sociali, assegni sociali ed assegni vitalizi vigenti al 1° gennaio 2006 ripartiti per sesso e classi di età
(numeri in unità e importi in migliaia di euro)

Età del titolare (anni)	MASCHI		FEMMINE		TOTALE	
	Numero	Importo annuo complessivo	Numero	Importo annuo complessivo	Numero	Importo annuo complessivo
Pensioni sociali						
fino a 75	9.077	41.512,61	40.095	165.018,68	49.172	206.531,29
76 - 80	22.746	112.926,72	112.620	479.581,34	135.366	592.508,06
oltre 80	14.680	78.115,26	94.526	462.122,80	109.206	540.238,06
Totale	46.503	232.554,59	247.241	1.106.722,82	293.744	1.339.277,41
Assegni sociali						
fino a 70	110.492	461.000,54	194.197	770.511,82	304.689	1.231.512,36
71 - 75	55.629	248.570,61	106.728	506.104,27	162.357	754.674,88
76 - 80	8.027	31.760,90	4.805	25.709,22	12.832	57.470,12
oltre 80	2.243	10.787,50	3.653	20.130,97	5.896	30.918,47
Totale	176.391	752.119,56	309.383	1.322.456	485.774	2.074.575,84
Assegni vitalizi						
fino a 70	531	1.685,81	3.447	10.956,77	3.978	12.642,58
71 - 75	251	809,41	1.773	5.701,98	2.024	6.511,39
76 - 80	173	559,51	1.887	6.182,44	2.060	6.741,95
oltre 80	273	888,76	3.078	10.263,57	3.351	11.152,34
Totale	1.228	3.943,49	10.185	33.104,76	11.413	37.048,25

A) PRESTAZIONI ISTITUZIONALI - ONERI PENSIONISTICI

**Tav. 7 - Numero delle pensioni beneficiarie del prepensionamento vigenti al 1° gennaio 2006
ripartite per settore di attività e anno di decorrenza**

Decorrenza	Siderurgia	Portuali	Industria	Editoria	Altro	Totale
fino al 1980	1	1	499	50	0	551
1981	7	0	14.833	50	0	14.890
1982	5	0	14.378	293	0	14.676
1983	24	1	18.550	214	0	18.789
1984	10.977	1.400	19.861	264	0	32.502
1985	7.951	1.007	22.276	306	0	31.540
1986	7.004	683	22.737	365	0	30.789
1987	7.658	3.422	22.713	367	0	34.160
1988	7.683	779	24.322	1.983	0	34.767
1989	3.870	1.172	19.249	1.514	0	25.805
1990	3.969	1.373	6.913	365	0	12.620
1991	2.480	980	2.294	478	0	6.232
1992	6.513	1.146	31.659	956	0	40.274
1993	110	273	1.595	1.230	0	3.208
1994	38	1.540	8.008	756	517	10.859
1995	90	114	11.113	845	1	12.163
1996	60	877	4.907	887	0	6.731
1997	16	128	2.212	263	0	2.619
1998	1	3	813	1.254	2.285	4.356
1999	1	0	321	871	4.059	5.252
2000	1	0	655	2.216	2.564	5.436
2001	1	2	1.100	1.110	203	2.416
2002	0	0	988	609	0	1.597
2003	0	0	626	268	2.658	3.552
2004	0	0	115	50	140	305
2005	3	0	43	13	0	59
Totale	58.463	14.901	252.780	17.577	12.427	356.148

A) PRESTAZIONI ISTITUZIONALI - ONERI PENSIONISTICI

**Tav. 8 - Numero delle pensioni beneficiarie del prepensionamento vigenti al 1° gennaio 2006
ripartite per settore di attività e regione**

Regione	Siderurgia	Portuali	Industria	Editoria	Altro	Totale
PIEMONTE	7.251	110	52.554	2.409	1.002	63.326
VALLE AOSTA	1.280	1	964	4	28	2.277
LOMBARDIA	13.296	16	59.830	6.637	188	79.967
LIGURIA	6.755	5.746	12.613	429	97	25.640
TRENTINO A.A.	1.137	6	2.150	160	10	3.463
VENETO	2.368	1.180	19.283	1.812	177	24.820
FRIULI V.G.	1.165	2.099	7.705	123	40	11.132
EMILIA ROMAGNA	731	636	17.454	585	127	19.533
TOSCANA	4.540	1.452	17.349	428	233	24.002
UMBRIA	2.382	4	4.842	45	200	7.473
MARCHE	321	99	4.184	48	154	4.806
LAZIO	570	299	11.764	4.154	1.496	18.283
ABRUZZI	201	28	3.383	28	454	4.094
MOLISE	21	0	282	4	40	347
CAMPANIA	5.448	1.262	14.910	245	3.497	25.362
PUGLIA	9.284	592	9.668	89	1.794	21.427
BASILICATA	141	1	1.148	6	406	1.702
CALABRIA	170	126	1.408	18	891	2.613
SICILIA	826	952	7.720	208	947	10.653
SARDEGNA	576	292	3.569	145	646	5.228
TOTALE	58.463	14.901	252.780	17.577	12.427	356.148

**B) PRESTAZIONI ISTITUZIONALI - ONERI
PER IL MANTENIMENTO DEL SALARIO**

**B) PRESTAZIONI ISTITUZIONALI - ONERI PER IL MANTENIMENTO DEL
SALARIO**

**Tav. 9 - Trattamenti di integrazione salariale straordinaria:
ore integrate, integrazione media oraria e importi
complessivamente erogati**

Anni 2003 - 2005

Anno	Ore integrate (migliaia)	Integrazione media oraria (euro)	Importi erogati (migliaia di euro)
2003	67.918	4,54	308.349
2004	75.123	4,64	348.907
2005	69.136	4,68	323.627

B) PRESTAZIONI ISTITUZIONALI - ONERI PER IL MANTENIMENTO DEL SALARIO

**Tav. 10 - Trattamenti speciali di disoccupazione in edilizia:
giornate indennizzate, importo medio giornaliero e importi
complessivamente erogati**

Anni 2003 - 2005

Anno	Giornate di prestazione (migliaia)	Importo medio giornaliero (euro)	Importi erogati (migliaia di euro)
2003	2.694	21,17	57.021
2004	2.560	21,79	55.792
2005	1.876	21,17	39.713

**Tav. 11 - Indennità di mobilità: mesi indennizzati, importo medio
mensile e importi complessivamente erogati**

Anni 2003 - 2005

Anno	Mesi indennizzati (migliaia)	Importo medio mensile (euro)	Importi erogati (migliaia di euro)
2003	1.256	708,18	889.245
2004	1.312	721,50	946.432
2005	1.333	734,14	978.933

B) PRESTAZIONI ISTITUZIONALI - ONERI PER IL MANTENIMENTO DEL SALARIO

**Tav. 12 - Ore autorizzate per trattamenti straordinari di integrazione salariale nell'industria distintamente per settore di attività e per regione
nel periodo gennaio - dicembre 2005
(migliaia)**

REGIONI - RIPARTIZIONI	Estraz. di minerali metal - liferi e non	Legno	Alimen - tari	Metal - lurgiche	Mecca - niche	Tessili	Vestiaro, abbigl.to e arreda- mento	Chimiche	Pelli e cuoio	Trasfor- mazione minerali	Carta e poligrafi- che	Tabac- chicol- tura	Altre e varie	Totale
Piemonte	(..)	282	66	234	13.418	2.027	349	1.646	185	45	571	-	1.055	19.878
Valle d' Aosta	-	-	23	-	354	-	-	-	-	-	-	-	43	420
Lombardia	-	201	129	167	9.850	3.353	774	613	407	50	515	-	4.780	20.839
Liguria	-	-	9	-	605	-	-	261	-	26	4	-	543	1.448
1^ Ripartizione	0	483	227	401	24.227	5.380	1.123	2.520	592	121	1.090	0	6.421	42.585
Trentino - Alto A.	-	17	174	-	209	102	-	32	-	-	179	-	137	850
Veneto	-	15	143	-	1.847	1.484	750	50	100	133	164	-	382	5.068
Friuli - Venezia G.	-	-	10	-	1.597	263	-	70	-	-	206	-	70	2.216
Emilia - Romagna	-	16	-	-	763	89	73	168	157	688	31	-	1.459	3.444
2^ Ripartizione	0	48	327	0	4.416	1.938	823	320	257	821	580	0	2.048	11.578
Toscana	43	187	68	-	993	524	227	112	195	40	5	-	498	2.892
Umbria	-	27	60	1	148	30	38	64	-	4	(..)	-	227	599
Marche	-	45	20	-	153	-	110	82	658	-	146	-	270	1.484
Lazio	-	184	72	272	2.177	651	278	788	-	524	377	-	2.314	7.637
3^ Ripartizione	43	443	220	273	3.471	1.205	653	1.046	853	568	528	0	3.309	12.612
Abruzzi	-	-	26	52	4.016	185	249	333	41	72	28	-	370	5.372
Molise	-	-	237	-	80	174	-	-	-	47	-	-	39	577
Campania	-	149	196	92	6.617	321	560	1.573	1.141	126	574	111	2.182	13.642
Puglia	-	211	20	37	1.712	257	373	148	218	330	36	-	2.079	5.421
Basilicata	-	300	25	-	599	31	-	99	-	-	-	-	87	1.141
Calabria	-	-	26	28	190	648	334	52	-	65	-	-	1.346	2.689
Sicilia	17	-	212	14	553	-	129	27	-	460	26	-	2.886	4.324
Sardegna	37	22	-	217	405	73	-	289	19	14	25	-	628	1.729
4^ Ripartizione	54	682	742	440	14.172	1.689	1.645	2.521	1.419	1.114	689	111	9.617	34.895
Italia	97	1.656	1.516	1.114	46.286	10.212	4.244	6.407	3.121	2.624	2.887	111	21.395	101.670

(..) Valore non arrotondabile alle migliaia.

**B) PRESTAZIONI ISTITUZIONALI - ONERI PER IL MANTENIMENTO
DEL SALARIO**

**Tav. 13 - Trattamenti speciali di disoccupazione in edilizia e
indennità di mobilità: numero di domande di prestazione
accolte nell'anno per regione**

Anno 2005

Regioni	Disoccupazione edile	Mobilità	Complesso
Piemonte	1.785	9.415	11.200
Valle d'Aosta	622	179	801
Lombardia	1.195	13.566	14.761
Liguria	760	1.166	1.926
Trentino A. Adige	153	707	860
Veneto	705	7.744	8.449
Friuli V. Giulia	258	2.024	2.282
Emilia Romagna	422	4.567	4.989
Toscana	645	3.978	4.623
Umbria	208	919	1.127
Marche	374	2.876	3.250
Lazio	4.168	6.852	11.020
Abruzzi	4.965	4.058	9.023
Molise	2.167	511	2.678
Campania	14.391	7.227	21.618
Puglia	8.128	8.106	16.234
Basilicata	4.091	1.616	5.707
Calabria	5.856	1.435	7.291
Sicilia	11.358	3.654	15.012
Sardegna	2.947	1.357	4.304
TOTALE	65.198	81.957	147.155

B) PRESTAZIONI ISTITUZIONALI - ONERI PER IL MANTENIMENTO DEL SALARIO

**Tav. 14 - Trattamenti antitubercolari:
giornate indennizzate, importo medio giornaliero**

Anni 2003 - 2005

Anno	Indennità a pagamento diretto				Indennità a conguaglio		Importi erogati (migliaia di euro)
	Assicurati		Familiari				
	Giornate indennizzate	Importo medio giornaliero (euro)	Giornate indennizzate	Importo medio giornaliero (euro)	Giornate indennizzate	Importo medio giornaliero (euro)	
INDENNITA' GIORNALIERA							
2003	590.759	10,69	149.468	5,25	308.872	32,60	17.169
2004	525.407	10,87	140.685	5,39	154.364	35,46	11.943
2005	485.280	11,25	132.007	5,46	131.295	36,52	10.975
INDENNITA' POST-SANATORIALE							
2003	1.377.724	17,77	294.937	8,80	-	-	27.078
2004	1.285.875	18,22	292.189	8,99	-	-	26.055
2005	1.246.659	18,42	265.609	9,15	-	-	25.394

B) PRESTAZIONI ISTITUZIONALI - ONERI PER IL MANTENIMENTO DEL SALARIO

Tav. 15 - Trattamenti antitubercolari: beneficiari dell'indennità a pagamento diretto per tipo di indennità e regione

Anno 2005

Regioni	Indennità giornaliera		Indennità post-sanatoriale	
	Assicurati	Familiari	Assicurati	Familiari
Piemonte	200	39	400	70
Valle d'Aosta	9	3	24	7
Lombardia	413	109	770	188
Liguria	142	26	203	29
Trentino A. Adige	51	12	117	12
Veneto	271	83	506	150
Friuli V. Giulia	74	10	153	24
Emilia Romagna	188	28	407	62
Toscana	166	29	273	48
Umbria	55	9	75	21
Marche	65	17	93	18
Lazio	173	38	263	56
Abruzzi	52	8	95	16
Molise	0	0	3	0
Campania	247	91	448	105
Puglia	113	27	205	72
Basilicata	23	6	48	7
Calabria	50	10	102	27
Sicilia	154	64	207	73
Sardegna	125	39	233	79
TOTALE	2.571	648	4.625	1.064

C) ONERI RELATIVI AD AGEVOLAZIONI CONTRIBUTIVE
IN FAVORE DI CATEGORIE E SETTORI PRODUTTIVI

C) ONERI RELATIVI AD AGEVOLAZIONI CONTRIBUTIVE IN FAVORE DI CATEGORIE E
SETTORI PRODUTTIVI

**Tav. 16 - Numero dei contratti di formazione e lavoro esistenti nel 2004
ripartiti per mese**

(Archivio al mese di aprile 2006)

Mese	Contratti formazione e lavoro	Contratti formazione e lavoro trasformati	Complesso
Gennaio	186.108	16.361	202.469
Febbraio	172.859	15.985	188.844
Marzo	162.060	15.708	177.768
Aprile	151.376	13.382	164.758
Maggio	142.353	13.506	155.859
Giugno	133.298	13.177	146.475
Luglio	122.823	12.770	135.593
Agosto	115.102	12.299	127.401
Settembre	106.418	11.736	118.154
Ottobre	95.625	11.378	107.003
Novembre	85.341	11.509	96.850
Dicembre	76.525	10.439	86.964
Media annua	129.157	13.188	142.345

C) ONERI RELATIVI AD AGEVOLAZIONI CONTRIBUTIVE IN FAVORE DI CATEGORIE E SETTORI PRODUTTIVI

Tav. 16 bis - Ripartizione per settore di attività economica del numero dei contratti di formazione e lavoro - Media annua 2004

(Archivio al mese di aprile 2006)

Settore di attività economica	Contratti formazione e lavoro	Contratti formazione e lavoro trasformati	Complesso
Industria	60.655	7.833	68.488
Artigianato	14.424	450	14.874
Agricoltura	196	13	209
Credito e assicurazioni	5.521	487	6.008
Commercio	44.301	4.400	48.701
Altri settori (*)	4.060	5	4.065
Totale	129.157	13.188	142.345

(*) Amministrazioni statali ed Enti pubblici.

Ripartizione per settore di attività economica del numero dei contratti di formazione e lavoro - Media annua 2004

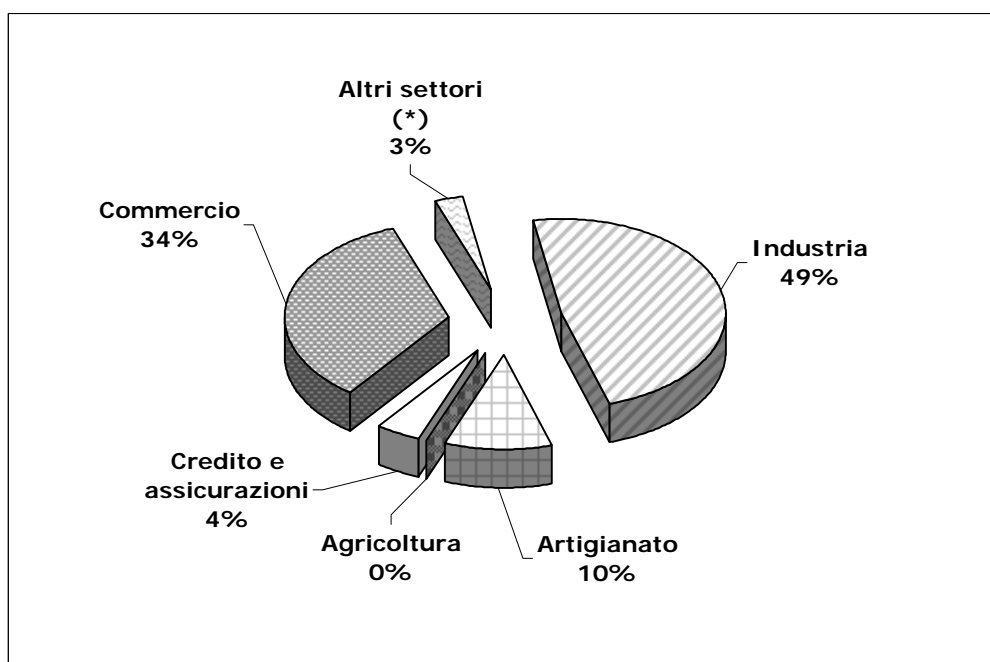

C) ONERI RELATIVI AD AGEVOLAZIONI CONTRIBUTIVE IN FAVORE DI CATEGORIE E SETTORI PRODUTTIVI

Tav. 18 - Numero dei contratti di formazione e lavoro esistenti fino a giugno 2005 ripartiti per mese
(Archivio al mese di aprile 2006)

Mese	Contratti formazione e lavoro	Contratti formazione e lavoro trasformati	Complesso
Gennaio	67.658	9.976	77.634
Febbraio	60.589	10.060	70.649
Marzo	54.022	9.835	63.857
Aprile	46.394	9.636	56.030
Maggio	40.612	9.313	49.925
Giugno	34.948	8.984	43.932
Media semestrale	50.704	9.634	60.338

**C) ONERI RELATIVI AD AGEVOLAZIONI CONTRIBUTIVE IN FAVORE DI
CATEGORIE E SETTORI PRODUTTIVI**

Tav. 19 - Apprendisti occupati nelle aziende artigiane e non artigiane
(Archivio al mese di aprile 2006)

	Numero apprendisti occupati		
	Aziende Artigiane	Aziende non Artigiane	Complesso
Giugno 2004	235.044	358.310	593.354
Media annua 2004	224.552	334.196	558.748
Giugno 2005	223.286	345.993	569.279

Apprendisti occupati nelle aziende artigiane e non artigiane
Media annua 2004

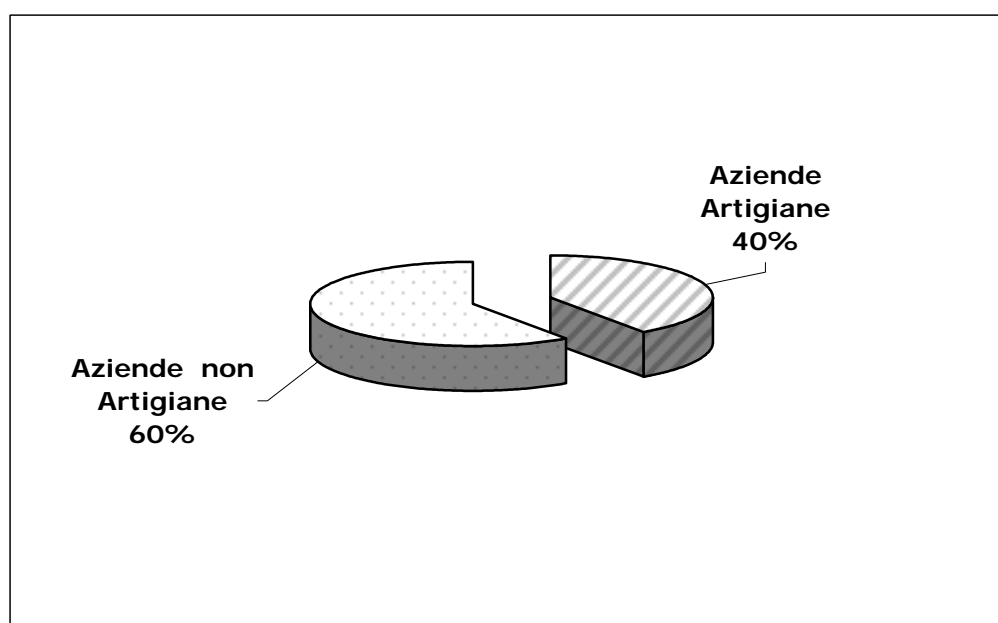

**C) ONERI RELATIVI AD AGEVOLAZIONI CONTRIBUTIVE IN FAVORE DI CATEGORIE E
SETTORI PRODUTTIVI**

**Tav. 20 - Ripartizione per settore di attività economica e per legge di istituzione del
numero dei lavoratori assunti dalle liste di mobilità**

Mese di giugno 2004

(Archivio al mese di aprile 2006)

Settore di attività economica	Legge di istituzione			
	L. n. 223/'91 art. 25, c. 9	L. n. 223/'91 art. 8, c. 2	L. n. 223/'91 art. 8, c. 2 (contratti trasformati a tempo indet.)	Complesso
Industria	13.245	29.646	11.098	53.989
Artigianato	3.225	9.599	3.161	15.985
Agricoltura	22	77	12	111
Credito e assicurazioni	104	233	52	389
Commercio	6.966	19.914	5.201	32.081
Altri settori (*)	25	24	10	59
Totale	23.587	59.493	19.534	102.614

(*) Amministrazioni statali ed Enti pubblici.

**C) ONERI RELATIVI AD AGEVOLAZIONI CONTRIBUTIVE IN FAVORE DI CATEGORIE E
SETTORI PRODUTTIVI**

**Tav. 21 - Ripartizione per settore di attività economica e per legge di istituzione del
numero dei lavoratori assunti dalle liste di mobilità
Media annua 2004
(Archivio al mese di aprile 2006)**

Settore di attività economica	Legge di istituzione			
	L. n. 223/'91 art. 25, c. 9	L. n. 223/'91 art. 8, c. 2	L. n. 223/'91 art. 8, c. 2 (contratti trasformati a tempo indet.)	Complesso
Industria	12.456	28.923	10.960	52.339
Artigianato	3.035	9.176	3.051	15.262
Agricoltura	22	77	13	112
Credito e assicurazioni	95	231	53	379
Commercio	6.814	18.590	5.028	30.432
Altri settori (*)	20	25	9	54
Totale	22.441	57.021	19.113	98.575

(*) Amministrazioni statali ed Enti pubblici.

**C) ONERI RELATIVI AD AGEVOLAZIONI CONTRIBUTIVE IN FAVORE DI CATEGORIE E
SETTORI PRODUTTIVI**

**Tav. 22 - Ripartizione per settore di attività economica e per legge di istituzione del
numero dei lavoratori assunti dalle liste di mobilità**

Mese di giugno 2005

(Archivio al mese di aprile 2006)

Settore di attività economica	Legge di istituzione			
	L. n. 223/'91 art. 25, c. 9	L. n. 223/'91 art. 8, c. 2	L. n. 223/'91 art. 8, c. 2 (contratti trasformati a tempo indet.)	Complesso
Industria	11.458	28.549	13.541	53.548
Artigianato	3.242	10.881	4.160	18.283
Agricoltura	24	85	28	137
Credito e assicurazioni	85	248	78	411
Commercio	6.743	21.488	6.556	34.787
Altri settori (*)	8	46	3	57
Totale	21.560	61.297	24.366	107.223

(*) Amministrazioni statali ed Enti pubblici.

**C) ONERI RELATIVI AD AGEVOLAZIONI CONTRIBUTIVE IN FAVORE DI CATEGORIE
E SETTORI PRODUTTIVI**

**Tav. 23 - Lavoratori assunti con contratto di inserimento/reinserimento
(articoli da 54 a 59 del D. lgs. N. 276/2003)**

Mesi	Anno 2004 (1)	Mesi	Anno 2005 (2)
Gennaio	2	Gennaio	24.221
Febbraio	11	Febbraio	28.232
Marzo	561	Marzo	31.025
Aprile	1.921	Aprile	33.145
Maggio	3.670	Maggio	35.422
Giugno	5.912	Giugno	36.618
Luglio	7.968		
Agosto	9.144		
Settembre	11.829		
Ottobre	14.994		
Novembre	18.009		
Dicembre	20.778		
Media annua	7.900	Media semestrale	31.444

(1) Dati di archivio al mese di gennaio 2006.

(2) Dati di archivio al mese di maggio 2006.

C) ONERI RELATIVI AD AGEVOLAZIONI CONTRIBUTIVE IN FAVORE DI
CATEGORIE E SETTORI PRODUTTIVI

**Tav. 24 - Mancato gettito contributivo per agevolazioni o
sottocontribuzioni dei lavoratori agricoli dipendenti**

Anni 2004 e 2005

(migliaia di euro)

Gestioni	Anno 2004	Anno 2005
F.P.L.D.	739.380	780.417
Gestione trattamenti temporanei	440.537	346.679
Mancato gettito complessivo	1.179.917	1.127.096

ISTITUTO NAZIONALE DELLA PREVIDENZA SOCIALE

SEDE CENTRALE IN ROMA

GESTIONE INVALIDI CIVILI

INDICAZIONI DI CARATTERE STATISTICO

(Allegato al Rendiconto per l'anno 2005)

INDICE

Nota Metodologica

Quadro generale

Tav. 1 – Distribuzione dei beneficiari per sesso e tipo d'invalidità:

A – Numero

B – Età media

C – Importo medio mensile

Tav. 2 – Distribuzione dei beneficiari per sesso, tipo d'invalidità e prestazione

Tav. 3 – Distribuzione degli importi medi mensili per sesso, tipo d'invalidità e prestazione

Tav. 4 – Distribuzione dei beneficiari per sesso e classe d'età

Tav. 5 – Distribuzione dei beneficiari per sesso e sesso e regione

Tav. 6 – Distribuzione dei beneficiari per sesso e decorrenza

Grafico 1 – Ripartizione dei beneficiari per tipo d'invalidità

Grafico 2 – Ripartizione dei beneficiari per prestazione

Grafico 3 – Ripartizione dei beneficiari per sesso

Tipologie d'invalidità e relative prestazioni

Ciechi

Tav. 7 – Ciechi: distribuzione dei beneficiari per sesso e prestazione

A – Numero

B – Età media

C – Importo medio mensile

Tav. 8 – Ciechi: tutte le prestazioni. Distribuzione per sesso e classe d'età

Tav. 9 – Ciechi: tutte le prestazioni. Distribuzione per sesso e regione

Tav. 10 – Ciechi: tutte le prestazioni. Distribuzione per sesso e anno di decorrenza

Tav. 11 – Ciechi: beneficiari di sola pensione. Distribuzione per sesso e classe d'età

Tav. 12 – Ciechi: beneficiari di sola pensione. Distribuzione per sesso e regione

Tav. 13 – Ciechi: beneficiari di sola pensione. Distribuzione per sesso e anno di decorrenza

Tav. 14 – Ciechi: beneficiari di sola indennità. Distribuzione per sesso e classe d'età

Tav. 15 – Ciechi: beneficiari di sola indennità. Distribuzione per sesso e regione

Tav. 16 – Ciechi: beneficiari di sola indennità. Distribuzione per sesso e anno di decorrenza

Tav. 17 – Ciechi: beneficiari di pensione ed indennità. Distribuzione per sesso e classe d'età

Tav. 18 – Ciechi: beneficiari di pensione ed indennità. Distribuzione per sesso e regione

Tav. 19 – Ciechi: beneficiari di pensione ed indennità. Distribuzione per sesso e anno di decorrenza

Grafico 4 – Ciechi: Tutte le prestazioni. Ripartizione per sesso dei beneficiari

Grafico 5 – Ciechi: Ripartizione dei beneficiari per prestazione

Grafico 6 – Ciechi: Beneficiari di sola pensione. Ripartizione per sesso

Grafico 7 – Ciechi: Beneficiari di sola indennità. Ripartizione per sesso

Grafico 8 – Ciechi: Beneficiari di pensione ed indennità. Ripartizione per sesso

Sordomuti

Tav. 20 – Sordomuti: distribuzione dei beneficiari per sesso e prestazione

A – Numero

B – Età media

C – Importo medio mensile

Tav. 21 – Sordomuti: tutte le prestazioni. Distribuzione per sesso e classe d'età

Tav. 22 – Sordomuti: tutte le prestazioni. Distribuzione per sesso e regione

Tav. 23 – Sordomuti: tutte le prestazioni. Distribuzione per sesso e anno di decorrenza

Tav. 24 – Sordomuti: beneficiari di sola pensione. Distribuzione per sesso e classe d'età

Tav. 25 – Sordomuti: beneficiari di sola pensione. Distribuzione per sesso e regione

Tav. 26 – Sordomuti: beneficiari di sola pensione. Distribuzione per sesso e anno di decorrenza

Tav. 27 – Sordomuti: beneficiari di sola indennità. Distribuzione per sesso e classe d'età

Tav. 28 – Sordomuti: beneficiari di sola indennità. Distribuzione per sesso e regione

Tav. 29 – Sordomuti: beneficiari di sola indennità. Distribuzione per sesso e anno di decorrenza

Tav. 30 – Sordomuti: beneficiari di pensione ed indennità. Distribuzione per sesso e classe d'età

Tav. 31 – Sordomuti: beneficiari di pensione ed indennità. Distribuzione per sesso e regione

Tav. 32 – Sordomuti: beneficiari di pensione ed indennità. Distribuzione per sesso e anno di decorrenza

Grafico 9 – Sordomuti: Tutte le prestazioni. Ripartizione per sesso dei beneficiari

Grafico 10 – Sordomuti: Ripartizione dei beneficiari per prestazione

Grafico 11 – Sordomuti: Beneficiari di sola pensione. Ripartizione per sesso

Grafico 12 – Sordomuti: Beneficiari di sola indennità. Ripartizione per sesso

Grafico 13 – Sordomuti: Beneficiari di pensione ed indennità. Ripartizione per sesso

Invalidi civili parziali

Tav. 33 – Invalidi parziali: distribuzione per sesso e prestazione

A – Numero

B – Età media

C – Importo medio mensile

Tav. 34 – Invalidi parziali: tutte le prestazioni. Distribuzione per sesso e classe d'età

Tav. 35 – Invalidi parziali: tutte le prestazioni. Distribuzione per sesso e regione

Tav. 36 – Invalidi parziali: tutte le prestazioni. Distribuzione per sesso e anno di decorrenza

Tav. 37 – Invalidi parziali: beneficiari di sola pensione. Distribuzione per sesso e classe d'età

Tav. 38 – Invalidi parziali: beneficiari di sola pensione. Distribuzione per sesso e regione

Tav. 39 – Invalidi parziali: beneficiari di sola pensione. Distribuzione per sesso e anno di decorrenza

Tav. 40 – Invalidi parziali: beneficiari di sola indennità. Distribuzione per sesso e classe d'età

Tav. 41 – Invalidi parziali: beneficiari di sola indennità. Distribuzione per sesso e regione

Tav. 42 – Invalidi parziali: beneficiari di sola indennità. Distribuzione per sesso e anno di decorrenza

Grafico 14 – Invalidi parziali: tutte le prestazioni. Ripartizione per sesso dei beneficiari

Grafico 15 – Invalidi parziali. Ripartizione dei beneficiari per prestazione

Grafico 16 – Invalidi parziali: beneficiari di sola pensione. Ripartizione per sesso

Grafico 17 – Invalidi parziali: beneficiari di sola indennità. Ripartizione per sesso

Invalidi civili totali

Tav. 43 – Invalidi totali: distribuzione per sesso e prestazione

A – Numero

B – Età media

C – Importo medio mensile

Tav. 44 – Invalidi totali: tutte le prestazioni. Distribuzione per sesso e classe d'età

Tav. 45 – Invalidi totali: tutte le prestazioni. Distribuzione per sesso e regione

Tav. 46 – Invalidi totali: tutte le prestazioni. Distribuzione per sesso e anno di decorrenza

Tav. 47 – Invalidi totali: beneficiari di sola pensione. Distribuzione per sesso e classe d'età

Tav. 48 – Invalidi totali: beneficiari di sola pensione. Distribuzione per sesso e regione

Tav. 49 – Invalidi totali: beneficiari di sola pensione. Distribuzione per sesso e anno di decorrenza

Tav. 50 – Invalidi totali: beneficiari di sola indennità. Distribuzione per sesso e classe d'età

Tav. 51 – Invalidi totali: beneficiari di sola indennità. Distribuzione per sesso e regione

Tav. 52 – Invalidi totali: beneficiari di sola indennità. Distribuzione per sesso e anno di decorrenza

Tav. 53 – Invalidi totali: beneficiari di pensione ed indennità.
Distribuzione per sesso e classe d'età

Tav. 54 – Invalidi totali: beneficiari di pensione ed indennità.
Distribuzione per sesso e regione

Tav. 55 – Invalidi totali: beneficiari di pensione ed indennità.
Distribuzione per sesso e anno di decorrenza

Grafico 18 – Invalidi totali: tutte le prestazioni. Ripartizione per sesso
dei beneficiari

Grafico 19 – Invalidi totali: Ripartizione dei beneficiari per prestazione

Grafico 20 – Invalidi totali: beneficiari di sola pensione. Ripartizione
per sesso

Grafico 21 – Invalidi totali: beneficiari di sola indennità. Ripartizione
per sesso

Grafico 22 – Invalidi totali: beneficiari di pensione ed indennità.
Ripartizione per sesso

NOTA METODOLOGICA

Nel presente allegato sono riportate le caratteristiche più rilevanti della popolazione degli invalidi civili al 1/1/2006.

Con riferimento alla popolazione in esame, la banca dati ha fornito un file in cui vengono riportate le principali informazioni riguardanti ciascun individuo della collettività in questione.

Dalle informazioni contenute nel detto file, la popolazione degli invalidi è stata ripartita, in base al tipo d'invalidità, in 4 insiemi:

- Ciechi
- Sordomuti
- Invalidi civili parziali
- Invalidi civili totali

All'interno di questa prima partizione, è stata effettuata una seconda partizione per tipo di prestazione in tre gruppi:

- Beneficiari di sola pensione
- Beneficiari di sola indennità
- Beneficiari di pensione ed indennità

Per realizzare ciò, si è utilizzata una variabile, il codice fascia, che identifica, per ogni singolo beneficiario, la tipologia d'invalidità, la prestazione e il relativo importo monetario.

Si precisa che, in questo allegato, tutti gli importi monetari sono espressi in euro.

Va ricordato, infine, che le regioni Valle d'Aosta e Trentino Alto Adige provvedono in modo autonomo al pagamento delle prestazioni agli invalidi civili.

Nella categoria degli invalidi civili parziali sono compresi i le persone affette da Morbo di Cooley e drepanocitosi.

QUADRO GENERALE

TAVOLA 1.
DISTRIBUZIONE DEI BENEFICIARI PER SESSO E TIPO
D'INVALIDITÀ

A – NUMERO

Tipologia	Maschi	Femmine	Complesso
Ciechi	44.013	76.169	120.182
Sordomuti	21.096	20.099	41.195
Invalidi civili parziali	130.732	171.711	302.443
Invalidi civili totali	516.457	926.414	1.442.871
Tutte le tipologie	712.298	1.194.393	1.906.691

B – ETÀ MEDIA

Tipologia	Maschi	Femmine	Complesso
Ciechi	65,9	74,1	71,1
Sordomuti	45,9	48,0	46,9
Invalidi civili parziali	37,1	45,2	41,7
Invalidi civili totali	62,6	74,3	70,1
Tutte le tipologie	57,6	69,6	65,2

C – IMPORTO MEDIO MENSILE

Tipologia	Maschi	Femmine	Complesso
Ciechi	596,76	582,01	587,41
Sordomuti	292,33	325,41	308,47
Invalidi civili parziali	244,61	242,98	243,68
Invalidi civili totali	475,27	460,12	465,55
Tutte le tipologie	435,03	434,41	434,64

GRAFICO 1 – RIPARTIZIONE DEI BENEFICIARI PER TIPO D'INVALIDITÀ



TAVOLA 2.
DISTRIBUZIONE DEI BENEFICIARI PER SESSO, TIPO
D'INVALIDITÀ E PRESTAZIONE

Beneficiari di sola pensione			
Tipologia	Maschi	Femmine	Complesso
Ciechi	201	548	749
Sordomuti	30	23	53
Invalidi parziali	101.683	149.751	251.434
Invalidi totali	76.030	88.942	164.972
Tutte le tipologie	177.944	239.264	417.208
Beneficiari di sola indennità			
Tipologia	Maschi	Femmine	Complesso
Ciechi	15.555	14.039	29.594
Sordomuti	15.076	11.716	26.792
Invalidi parziali	29.049	21.960	51.009
Invalidi totali	320.881	723.589	1.044.470
Tutte le tipologie	380.561	771.304	1.151.865
Beneficiari di pensione ed indennità			
Tipologia	Maschi	Femmine	Complesso
Ciechi	28.257	61.582	89.839
Sordomuti	5.990	8.360	14.350
Invalidi parziali	-	-	-
Invalidi totali	119.546	113.883	233.429
Tutte le tipologie	153.793	183.825	337.618

GRAFICO 2 – RIPARTIZIONE DEI BENEFICIARI PER PRESTAZIONE

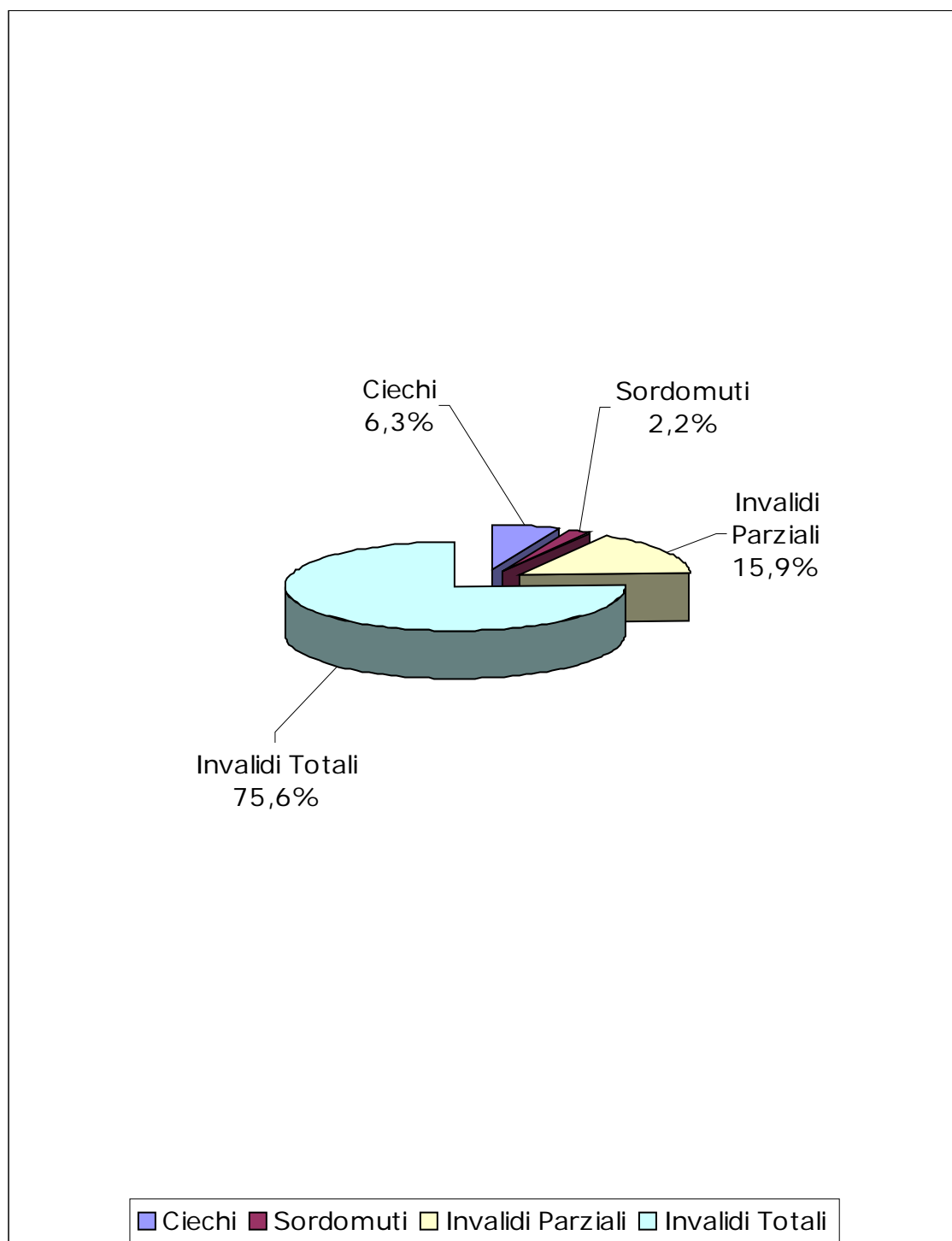

TAVOLA 3.
DISTRIBUZIONE DEGLI IMPORTI MEDI MENSILI PER SESSO,
TIPO D'INVALIDITÀ E PRESTAZIONE

Beneficiari di sola pensione			
Tipologia	Maschi	Femmine	Complesso
Ciechi	243,91	241,61	242,23
Sordomuti	244,96	244,81	244,89
Invalidi parziali	246,23	243,23	244,45
Invalidi totali	247,19	244,36	245,66
Tutte le tipologie	246,64	243,65	244,92
Beneficiari di sola indennità			
Tipologia	Maschi	Femmine	Complesso
Ciechi	479,85	425,38	454,01
Sordomuti	226,41	226,16	226,30
Invalidi parziali	238,92	241,28	239,93
Invalidi totali	450,65	450,68	450,67
Tutte le tipologie	426,80	440,85	436,21
Beneficiari di pensione ed indennità			
Tipologia	Maschi	Femmine	Complesso
Ciechi	663,62	620,74	634,23
Sordomuti	458,47	464,73	462,12
Invalidi parziali	-	-	-
Invalidi totali	686,41	688,65	687,51
Tutte le tipologie	673,35	655,72	663,75

TAVOLA 4. DISTRIBUZIONE DEGLI INVALIDI CIVILI PER CLASSE D'ETÀ E SESSO

Classe di età	Maschi	Femmine	Complesso
0-19	61.122	44.622	105.744
20-29	41.431	30.287	71.718
30-39	72.447	58.155	130.602
40-49	86.300	88.171	174.471
50-59	90.640	131.342	221.982
60-69	86.392	123.131	209.523
70-79	107.415	177.294	284.709
80-89	116.236	332.808	449.044
90 e oltre	50.315	208.583	258.898
Tutte le età	712.298	1.194.393	1.906.691

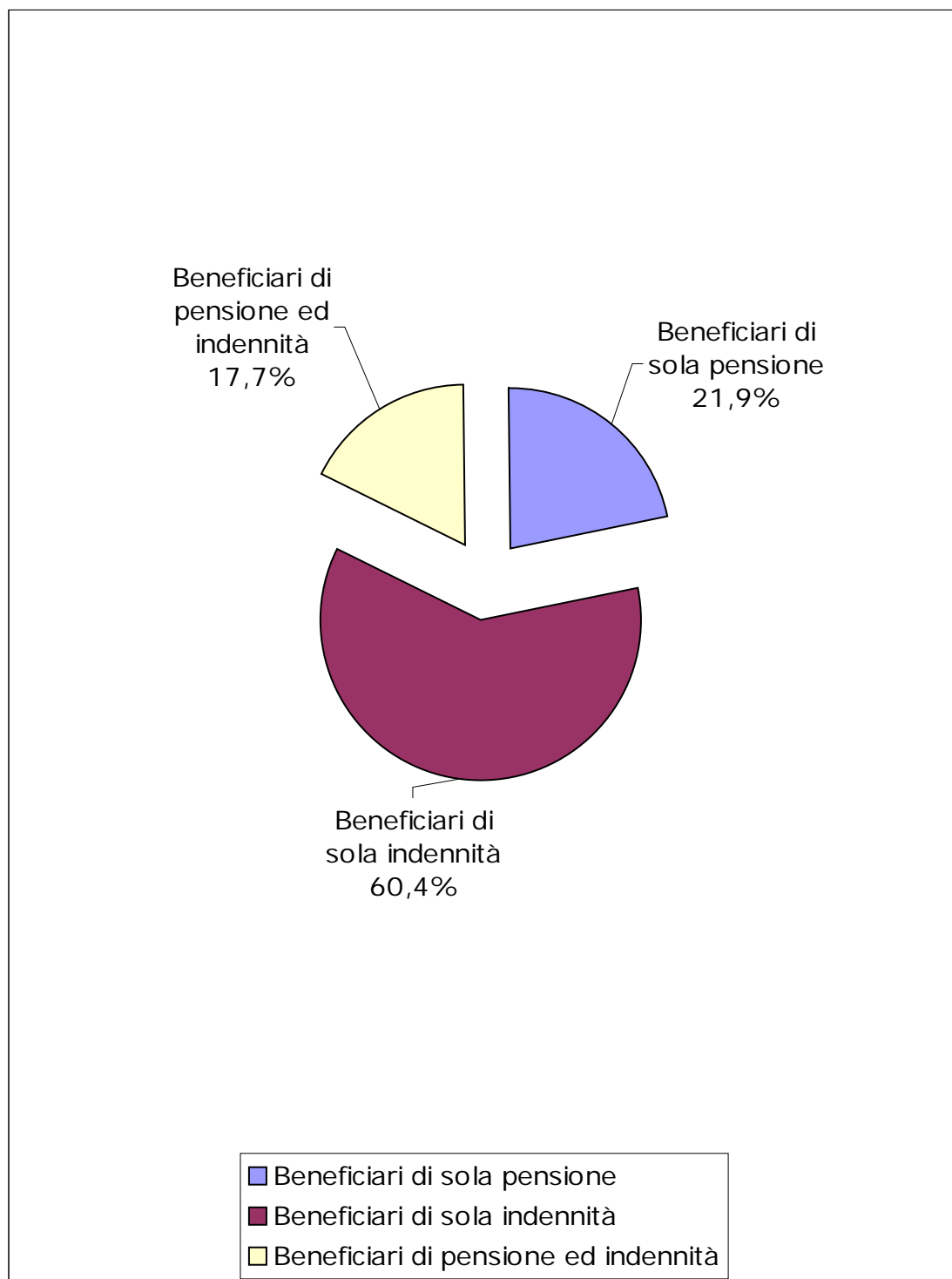
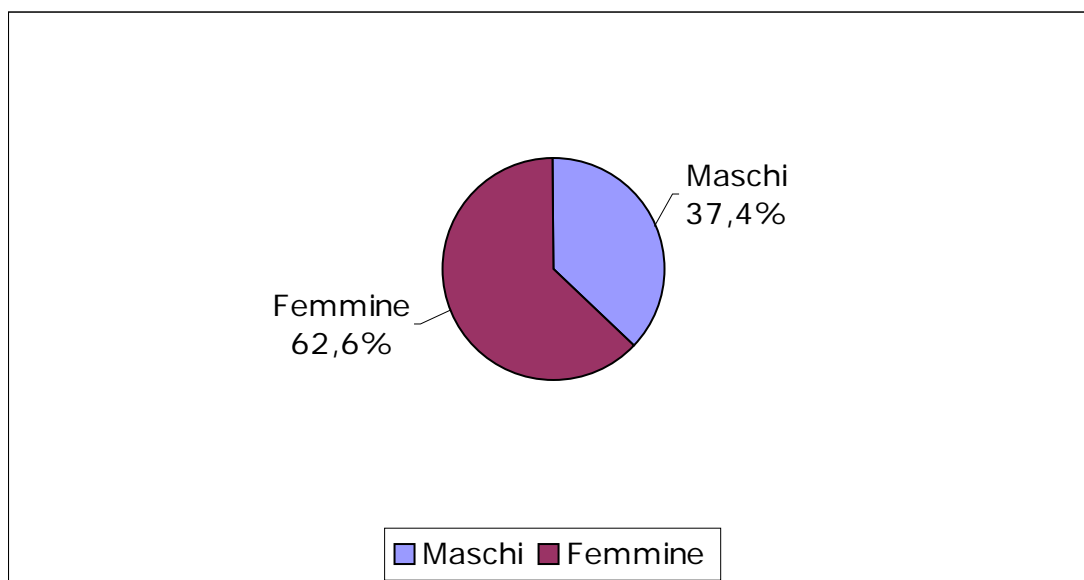
GRAFICO 3 – RIPARTIZIONE PER SESSO DEI BENEFICIARI

**TAVOLA 5. DISTRIBUZIONE DEGLI INVALIDI CIVILI PER
SESSO E REGIONE**

Regioni	Maschi	Femmine	Totale
PIEMONTE	41.398	76.442	117.840
LOMBARDIA	86.839	156.425	243.264
LIGURIA	20.333	40.475	60.808
VENETO	43.075	77.892	120.967
FRIULI VENEZIA GIULIA	12.752	26.446	39.198
EMILIA ROMAGNA	44.082	84.695	128.777
TOSCANA	39.724	78.439	118.163
UMBRIA	14.442	28.143	42.585
MARCHE	19.847	35.410	55.257
LAZIO	63.647	101.772	165.419
ABRUZZO	20.553	33.015	53.568
MOLISE	4.025	5.804	9.829
CAMPANIA	92.580	142.115	234.695
PUGLIA	56.262	84.707	140.969
BASILICATA	9.290	12.760	22.050
CALABRIA	37.136	52.693	89.829
SICILIA	75.882	111.796	187.678
SARDEGNA	30.431	45.364	75.795
Totale	712.298	1.194.393	1.906.691

**TAVOLA 6. DISTRIBUZIONE DEGLI INVALIDI CIVILI PER
SESSO E DECORRENZA**

Anno di decorrenza	Maschi	Femmine	Totale
fino al 1985	99.529	128.167	227.696
1986	15.869	21.679	37.548
1987	15.815	21.822	37.637
1988	13.733	19.561	33.294
1989	24.145	25.735	49.880
1990	10.736	15.165	25.901
1991	12.418	18.030	30.448
1992	12.760	19.562	32.322
1993	14.031	20.886	34.917
1994	13.837	20.261	34.098
1995	15.869	22.675	38.544
1996	19.457	28.261	47.718
1997	24.857	37.508	62.365
1998	35.186	53.130	88.316
1999	34.842	60.731	95.573
2000	42.167	81.147	123.314
2001	51.852	104.297	156.149
2002	64.349	130.615	194.964
2003	77.851	153.381	231.232
2004	84.077	160.273	244.350
2005	28.918	51.507	80.425
Totale	712.298	1.194.393	1.906.691

TIPOLOGIE D'INVALIDITÀ E RELATIVE PRESTAZIONI

**TAVOLA 7. CIECHI.
DISTRIBUZIONE DEI BENEFICIARI PER SESSO E
PRESTAZIONE**

A – NUMERO

Prestazione	Maschi	Femmine	Complesso
Sola pensione	201	548	749
Sola indennità	15.555	14.039	29.594
Pensione ed indennità	28.257	61.582	89.839
Tutte le prestazioni	44.013	76.169	120.182

B – ETÀ MEDIA

Prestazione	Maschi	Femmine	Complesso
Sola pensione	65,6	75,8	73,1
Sola indennità	62,2	69,7	65,8
Pensione ed indennità	67,9	75,0	72,8
Tutte le prestazioni	65,9	74,1	71,1

C – IMPORTO MEDIO MENSILE

Prestazione	Maschi	Femmine	Complesso
Sola pensione	243,91	241,61	242,23
Sola indennità	479,85	425,38	454,01
Pensione ed indennità	663,62	620,74	634,23
Tutte le prestazioni	596,76	582,01	587,41

**TAVOLA 8. CIECHI: TUTTE LE PRESTAZIONI.
DISTRIBUZIONE PER SESSO E CLASSE D'ETÀ**

Classe di età	Maschi	Femmine	Complesso
0-19	1.589	1.247	2.836
20-29	1.519	1.271	2.790
30-39	2.669	2.109	4.778
40-49	3.546	3.108	6.654
50-59	4.647	5.098	9.745
60-69	6.647	9.378	16.025
70-79	9.963	18.242	28.205
80-89	9.563	22.704	32.267
90 e oltre	3.870	13.012	16.882
Tutte le età	44.013	76.169	120.182

**GRAFICO 4 – CIECHI: TUTTE LE PRESTAZIONI.
RIPARTIZIONE PER SESSO DEI BENEFICIARI**

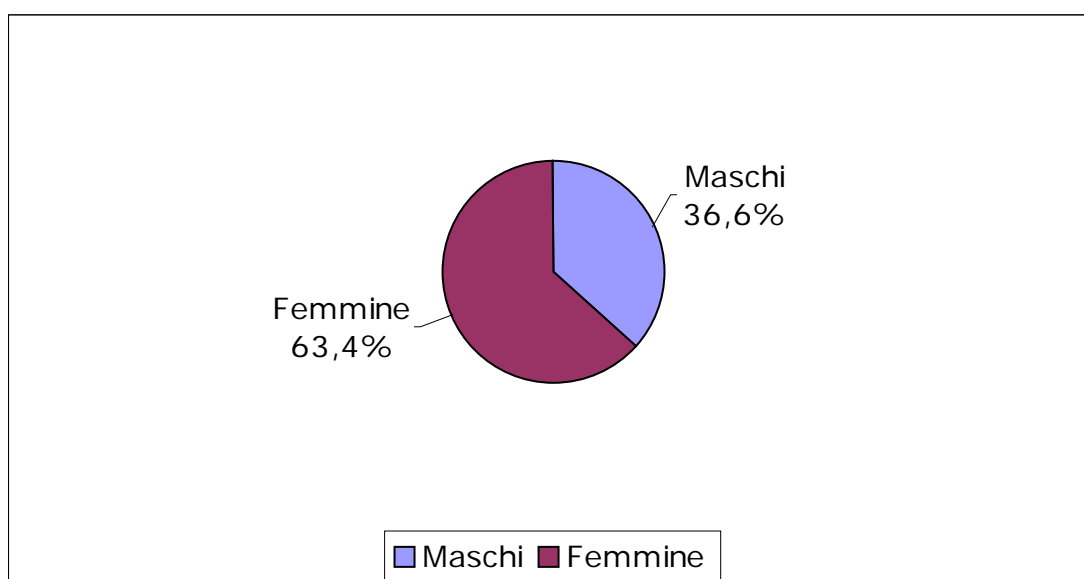

**TAVOLA 9 – CIECHI: TUTTE LE PRESTAZIONI.
DISTRIBUZIONE DEI BENEFICIARI PER SESSO E REGIONE**

Regioni	Maschi	Femmine	Totale
PIEMONTE	3.007	5.841	8.848
LOMBARDIA	4.971	9.803	14.774
LIGURIA	1.214	2.446	3.660
VENETO	2.798	5.189	7.987
FRIULI VENEZIA GIULIA	773	1.544	2.317
EMILIA ROMAGNA	2.888	5.214	8.102
TOSCANA	2.753	5.516	8.269
UMBRIA	820	1.507	2.327
MARCHE	1.274	2.164	3.438
LAZIO	3.618	5.916	9.534
ABRUZZO	1.548	2.293	3.841
MOLISE	384	554	938
CAMPANIA	4.055	5.884	9.939
PUGLIA	3.581	6.049	9.630
BASILICATA	564	810	1.374
CALABRIA	2.031	2.851	4.882
SICILIA	5.969	9.399	15.368
SARDEGNA	1.765	3.189	4.954
Totale	44.013	76.169	120.182

**TAVOLA 10 – CIECHI: TUTTE LE PRESTAZIONI.
DISTRIBUZIONE DEI BENEFICIARI PER SESSO E ANNO DI
DECORRENZA**

Anno di decorrenza	Maschi	Femmine	Totale
fino al 1985	9.701	15.754	25.455
1986	1.255	2.117	3.372
1987	1.229	2.140	3.369
1988	1.116	1.896	3.012
1989	1.709	2.345	4.054
1990	814	1.506	2.320
1991	1.071	1.849	2.920
1992	1.080	2.035	3.115
1993	1.094	1.989	3.083
1994	1.031	1.810	2.841
1995	1.082	1.933	3.015
1996	1.287	2.291	3.578
1997	1.402	2.479	3.881
1998	1.762	3.242	5.004
1999	1.894	3.596	5.490
2000	2.295	4.281	6.576
2001	2.810	5.123	7.933
2002	3.293	5.665	8.958
2003	3.624	6.310	9.934
2004	3.550	6.269	9.819
2005	914	1.539	2.453
Totale	44.013	76.169	120.182

GRAFICO 5 – CIECHI: RIPARTIZIONE DEI BENEFICIARI PER PRESTAZIONE

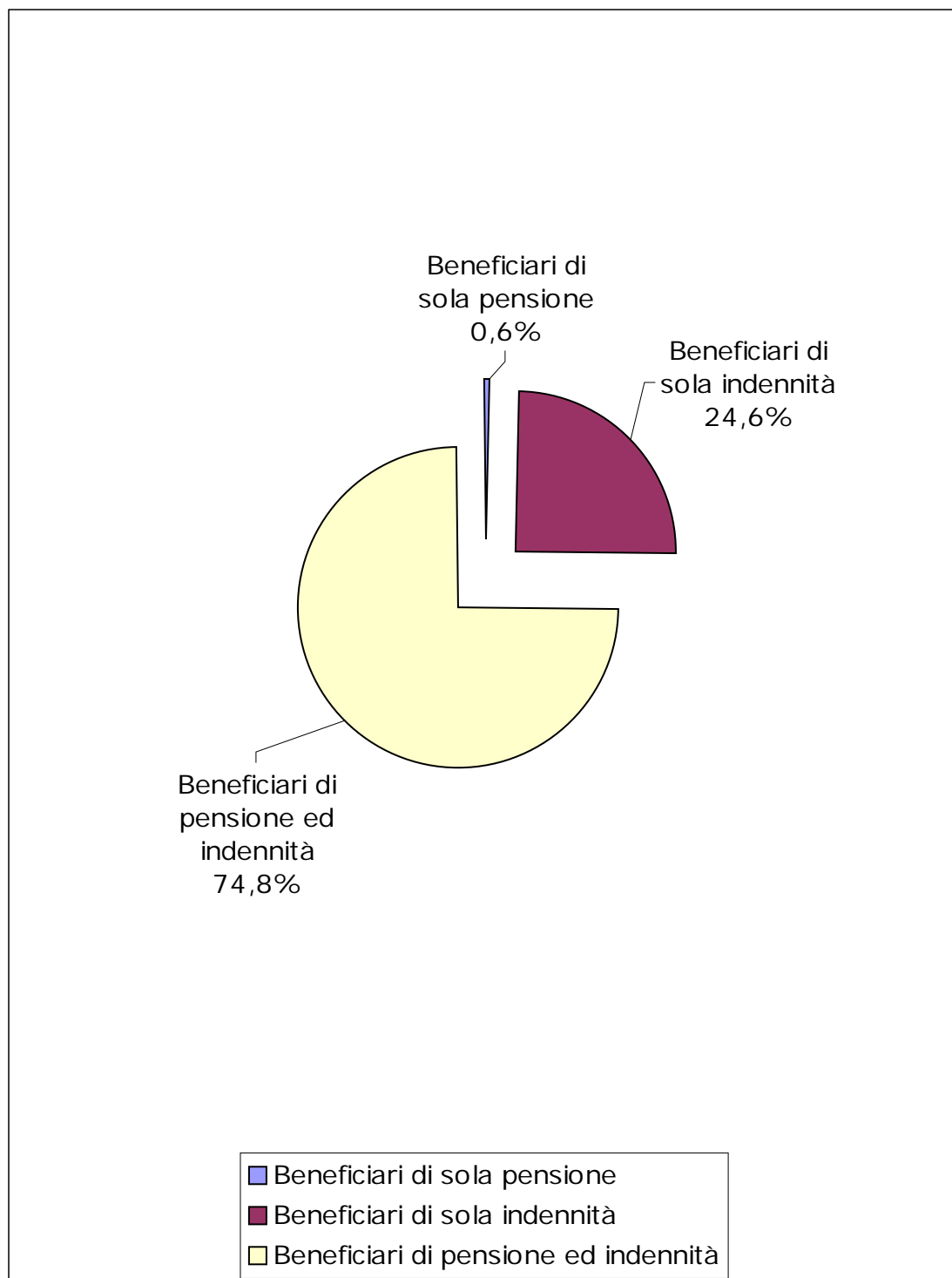

**TAVOLA 11 – CIECHI : BENEFICIARI SOLA PENSIONE.
DISTRIBUZIONE PER SESSO E CLASSE D'ETÀ**

Classe di età	Maschi	Femmine	Complesso
0-19	17	15	32
20-29	10	9	19
30-39	5	8	13
40-49	9	15	24
50-59	17	28	45
60-69	29	63	92
70-79	53	128	181
80-89	31	166	197
90 e oltre	30	116	146
Tutte le età	201	548	749

**GRAFICO 6 – CIECHI: BENEFICIARI DI SOLA PENSIONE.
RIPARTIZIONE PER SESSO**

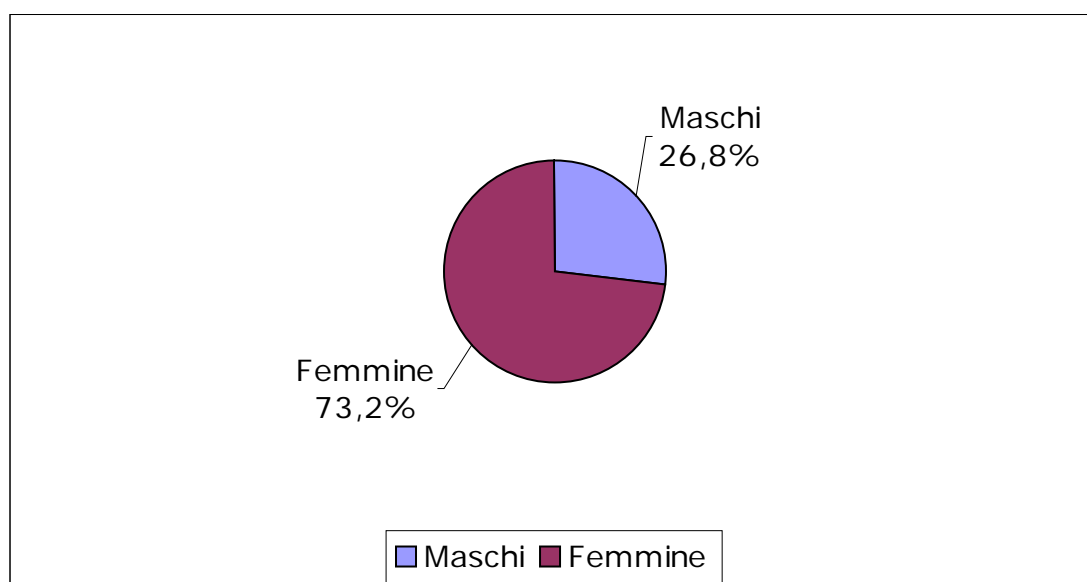

**TAVOLA 12 – CIECHI: BENEFICIARI SOLA PENSIONE.
DISTRIBUZIONE PER SESSO E REGIONE**

Regioni	Maschi	Femmine	Totale
PIEMONTE	14	33	47
LOMBARDIA	32	133	165
LIGURIA	-	6	6
VENETO	7	21	28
FRIULI VENEZIA GIULIA	1	2	3
EMILIA ROMAGNA	5	18	23
TOSCANA	3	17	20
UMBRIA	-	3	3
MARCHE	8	7	15
LAZIO	14	26	40
ABRUZZO	-	2	2
MOLISE	-	1	1
CAMPANIA	55	107	162
PUGLIA	17	37	54
BASILICATA	3	2	5
CALABRIA	17	35	52
SICILIA	24	80	104
SARDEGNA	1	18	19
Totale	201	548	749

**TAVOLA 13 – CIECHI: BENEFICIARI SOLA PENSIONE.
DISTRIBUZIONE PER SESSO E ANNO DI DECORRENZA**

Anno di decorrenza	Maschi	Femmine	Totale
fino al 1985	17	66	83
1986	8	8	16
1987	10	19	29
1988	5	32	37
1989	17	49	66
1990	8	29	37
1991	5	21	26
1992	6	17	23
1993	13	23	36
1994	11	20	31
1995	-	12	12
1996	1	19	20
1997	5	9	14
1998	5	21	26
1999	8	20	28
2000	15	31	46
2001	13	40	53
2002	22	39	61
2003	17	25	42
2004	11	44	55
2005	4	4	8
Totale	201	548	749

**TAVOLA 14 – CIECHI: BENEFICIARI SOLA INDENNITÀ.
DISTRIBUZIONE PER SESSO E CLASSE D'ETÀ**

Classe di età	Maschi	Femmine	Complesso
0-19	978	799	1.777
20-29	225	177	402
30-39	1.134	725	1.859
40-49	1.731	1.004	2.735
50-59	2.202	1.094	3.296
60-69	2.450	1.328	3.778
70-79	2.910	2.565	5.475
80-89	2.936	3.996	6.932
90 e oltre	989	2.351	3.340
Tutte le età	15.555	14.039	29.594

**GRAFICO 7 – CIECHI: BENEFICIARI DI SOLA INDENNITÀ.
RIPARTIZIONE PER SESSO**

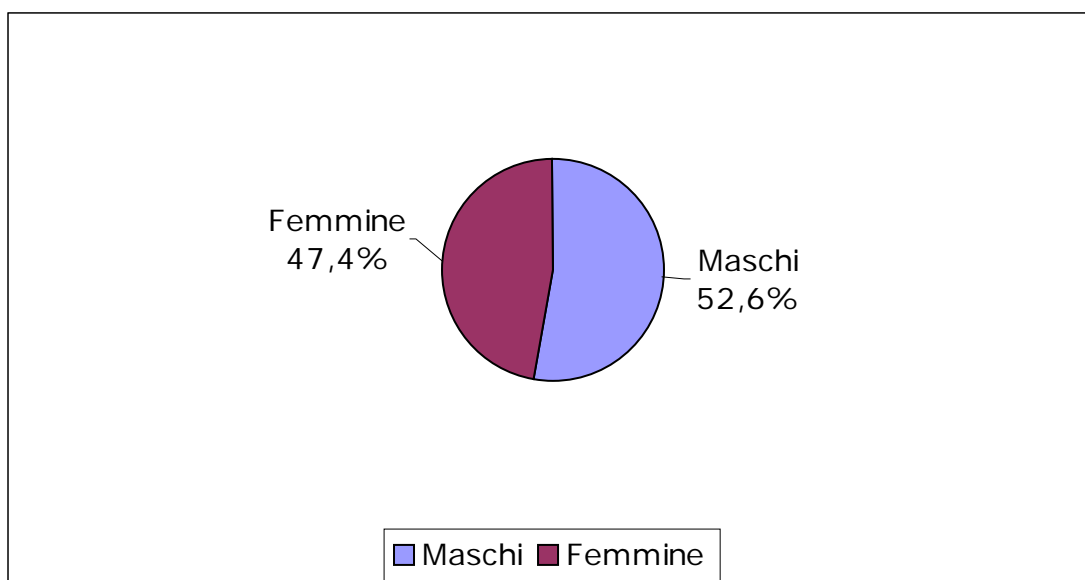

**TAVOLA 15 - CIECHI: BENEFICIARI SOLA INDENNITÀ.
DISTRIBUZIONE PER SESSO E REGIONE**

Regioni	Maschi	Femmine	Totale
PIEMONTE	1.269	1.412	2.681
LOMBARDIA	2.363	2.373	4.736
LIGURIA	507	538	1.045
VENETO	1.137	1.051	2.188
FRIULI VENEZIA GIULIA	359	361	720
EMILIA ROMAGNA	1.221	1.247	2.468
TOSCANA	1.132	1.105	2.237
UMBRIA	273	234	507
MARCHE	297	273	570
LAZIO	1.300	1.291	2.591
ABRUZZO	363	258	621
MOLISE	105	70	175
CAMPANIA	1.416	1.024	2.440
PUGLIA	1.108	862	1.970
BASILICATA	114	73	187
CALABRIA	402	312	714
SICILIA	1.706	1.208	2.914
SARDEGNA	483	347	830
Totale	15.555	14.039	29.594

**TAVOLA 16 - CIECHI: BENEFICIARI SOLA INDENNITÀ.
DISTRIBUZIONE PER SESSO E ANNO DI DECORRENZA**

Anno di decorrenza	Maschi	Femmine	Totale
fino al 1985	3.231	2.276	5.507
1986	490	414	904
1987	485	356	841
1988	516	392	908
1989	1.042	732	1.774
1990	352	301	653
1991	429	415	844
1992	425	481	906
1993	414	458	872
1994	402	384	786
1995	371	368	739
1996	424	403	827
1997	489	437	926
1998	587	582	1.169
1999	622	670	1.292
2000	754	820	1.574
2001	954	977	1.931
2002	1.052	1.024	2.076
2003	1.070	1.140	2.210
2004	1.130	1.077	2.207
2005	316	332	648
Totale	15.555	14.039	29.594

**TAVOLA 17 – CIECHI: BENEFICIARI PENSIONE ED INDENNITÀ.
DISTRIBUZIONE PER SESSO E CLASSE D'ETÀ**

Classe di età	Maschi	Femmine	Complesso
0-19	594	433	1.027
20-29	1.284	1.085	2.369
30-39	1.530	1.376	2.906
40-49	1.806	2.089	3.895
50-59	2.428	3.976	6.404
60-69	4.168	7.987	12.155
70-79	7.000	15.549	22.549
80-89	6.596	18.542	25.138
90 e oltre	2.851	10.545	13.396
Tutte le età	28.257	61.582	89.839

**GRAFICO 8 – CIECHI: BENEFICIARI DI PENSIONE ED
INDENNITÀ.
RIPARTIZIONE PER SESSO**

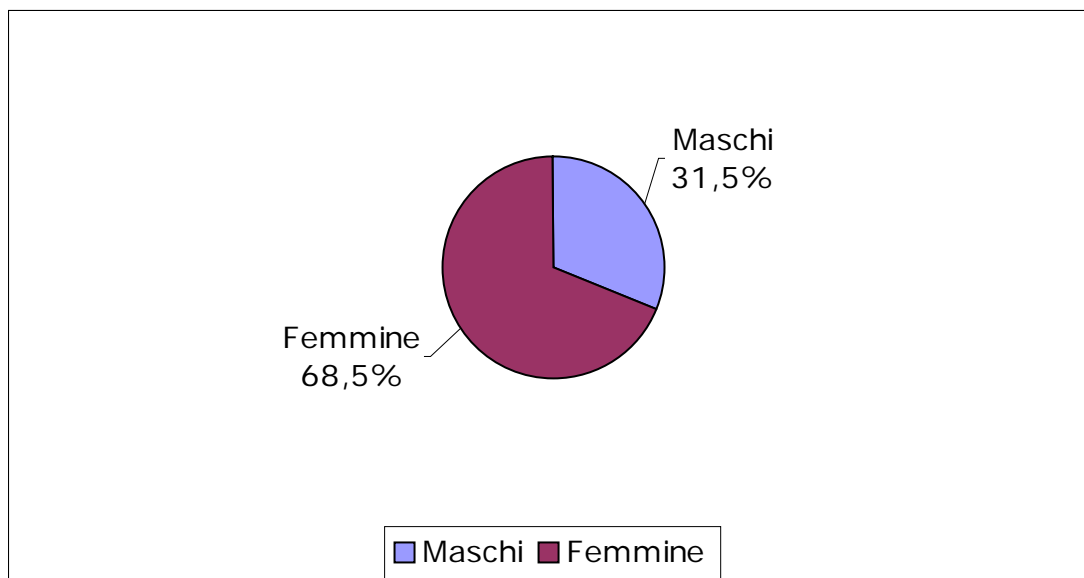

**TAVOLA 18 – CIECHI: BENEFICIARI PENSIONE ED INDENNITÀ.
DISTRIBUZIONE PER SESSO E REGIONE**

Regioni	Maschi	Femmine	Totale
PIEMONTE	1.724	4.396	6.120
LOMBARDIA	2.576	7.297	9.873
LIGURIA	707	1.902	2.609
VENETO	1.654	4.117	5.771
FRIULI VENEZIA GIULIA	413	1.181	1.594
EMILIA ROMAGNA	1.662	3.949	5.611
TOSCANA	1.618	4.394	6.012
UMBRIA	547	1.270	1.817
MARCHE	969	1.884	2.853
LAZIO	2.304	4.599	6.903
ABRUZZO	1.185	2.033	3.218
MOLISE	279	483	762
CAMPANIA	2.584	4.753	7.337
PUGLIA	2.456	5.150	7.606
BASILICATA	447	735	1.182
CALABRIA	1.612	2.504	4.116
SICILIA	4.239	8.111	12.350
SARDEGNA	1.281	2.824	4.105
Totale	28.257	61.582	89.839

**TAVOLA 19 – CIECHI: BENEFICIARI PENSIONE ED INDENNITÀ.
DISTRIBUZIONE PER SESSO E ANNO DI DECORRENZA**

Anno di decorrenza	Maschi	Femmine	Totale
fino al 1985	6.453	13.412	19.865
1986	757	1.695	2.452
1987	734	1.765	2.499
1988	595	1.472	2.067
1989	650	1.564	2.214
1990	454	1.176	1.630
1991	637	1.413	2.050
1992	649	1.537	2.186
1993	667	1.508	2.175
1994	618	1.406	2.024
1995	711	1.553	2.264
1996	862	1.869	2.731
1997	908	2.033	2.941
1998	1.170	2.639	3.809
1999	1.264	2.906	4.170
2000	1.526	3.430	4.956
2001	1.843	4.106	5.949
2002	2.219	4.602	6.821
2003	2.537	5.145	7.682
2004	2.409	5.148	7.557
2005	594	1.203	1.797
Totale	28.257	61.582	89.839

**TAVOLA 20. SORDOMUTI.
DISTRIBUZIONE DEI BENEFICIARI PER SESSO E
PRESTAZIONE**

A – NUMERO

Prestazione	Maschi	Femmine	Complesso
Sola pensione	30	23	53
Sola indennità	15.076	11.716	26.792
Pensione ed indennità	5.990	8.360	14.350
Tutte le prestazioni	21.096	20.099	41.195

B – ETÀ MEDIA

Prestazione	Maschi	Femmine	Complesso
Sola pensione	34,3	34,7	34,5
Sola indennità	49,1	52,2	50,5
Pensione ed indennità	38,1	42,0	40,4
Tutte le prestazioni	45,9	48,0	46,9

C – IMPORTO MEDIO MENSILE

Prestazione	Maschi	Femmine	Complesso
Sola pensione	244,96	244,81	244,89
Sola indennità	226,41	226,16	226,30
Pensione ed indennità	458,47	464,73	462,12
Tutte le prestazioni	292,33	325,41	308,47

**TAVOLA 21 – SORDOMUTI: TUTTE LE PRESTAZIONI.
DISTRIBUZIONE DEI BENEFICIARI PER SESSO E CLASSE D'ETÀ**

Classe di età	Maschi	Femmine	Complesso
0-19	2.375	2.048	4.423
20-29	2.307	2.054	4.361
30-39	3.389	3.068	6.457
40-49	3.637	3.424	7.061
50-59	3.383	2.980	6.363
60-69	3.349	3.112	6.461
70-79	1.925	2.246	4.171
80-89	643	932	1.575
90 e oltre	88	235	323
Tutte le età	21.096	20.099	41.195

**GRAFICO 9 – SORDOMUTI: TUTTE LE PRESTAZIONI.
RIPARTIZIONE PER SESSO DEI BENEFICIARI**

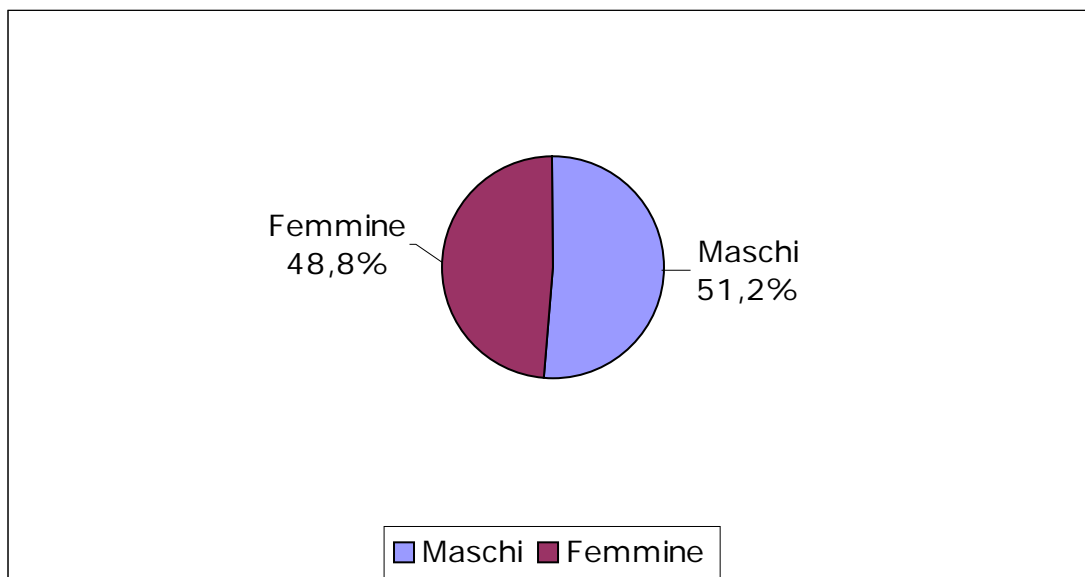

**TAVOLA 22 – SORDOMUTI: TUTTE LE PRESTAZIONI.
DISTRIBUZIONE DEI BENEFICIARI PER SESSO E REGIONE**

Regioni	Maschi	Femmine	Totale
PIEMONTE	1.328	1.258	2.586
LOMBARDIA	2.907	2.902	5.809
LIGURIA	455	496	951
VENETO	1.357	1.262	2.619
FRIULI VENEZIA GIULIA	398	386	784
EMILIA ROMAGNA	1.185	1.218	2.403
TOSCANA	1.096	1.072	2.168
UMBRIA	264	265	529
MARCHE	540	480	1.020
LAZIO	1.824	1.753	3.577
ABRUZZO	563	515	1.078
MOLISE	148	141	289
CAMPANIA	2.154	1.961	4.115
PUGLIA	1.683	1.678	3.361
BASILICATA	344	353	697
CALABRIA	1.130	991	2.121
SICILIA	3.191	2.844	6.035
SARDEGNA	529	524	1.053
Totale	21.096	20.099	41.195

**TAVOLA 23 – SORDOMUTI: TUTTE LE PRESTAZIONI.
DISTRIBUZIONE DEI BENEFICIARI PER SESSO E ANNO DI
DECORRENZA**

Anno di decorrenza	Maschi	Femmine	Totale
fino al 1985	3.719	7.074	10.793
1986	322	370	692
1987	386	400	786
1988	618	622	1.240
1989	10.592	6.687	17.279
1990	604	564	1.168
1991	468	409	877
1992	396	352	748
1993	395	368	763
1994	322	312	634
1995	353	281	634
1996	392	325	717
1997	368	319	687
1998	354	343	697
1999	338	301	639
2000	298	259	557
2001	299	278	577
2002	322	275	597
2003	295	270	565
2004	205	233	438
2005	50	57	107
Totale	21.096	20.099	41.195

GRAFICO 10 – SORDOMUTI: RIPARTIZIONE DEI BENEFICIARI PER PRESTAZIONE

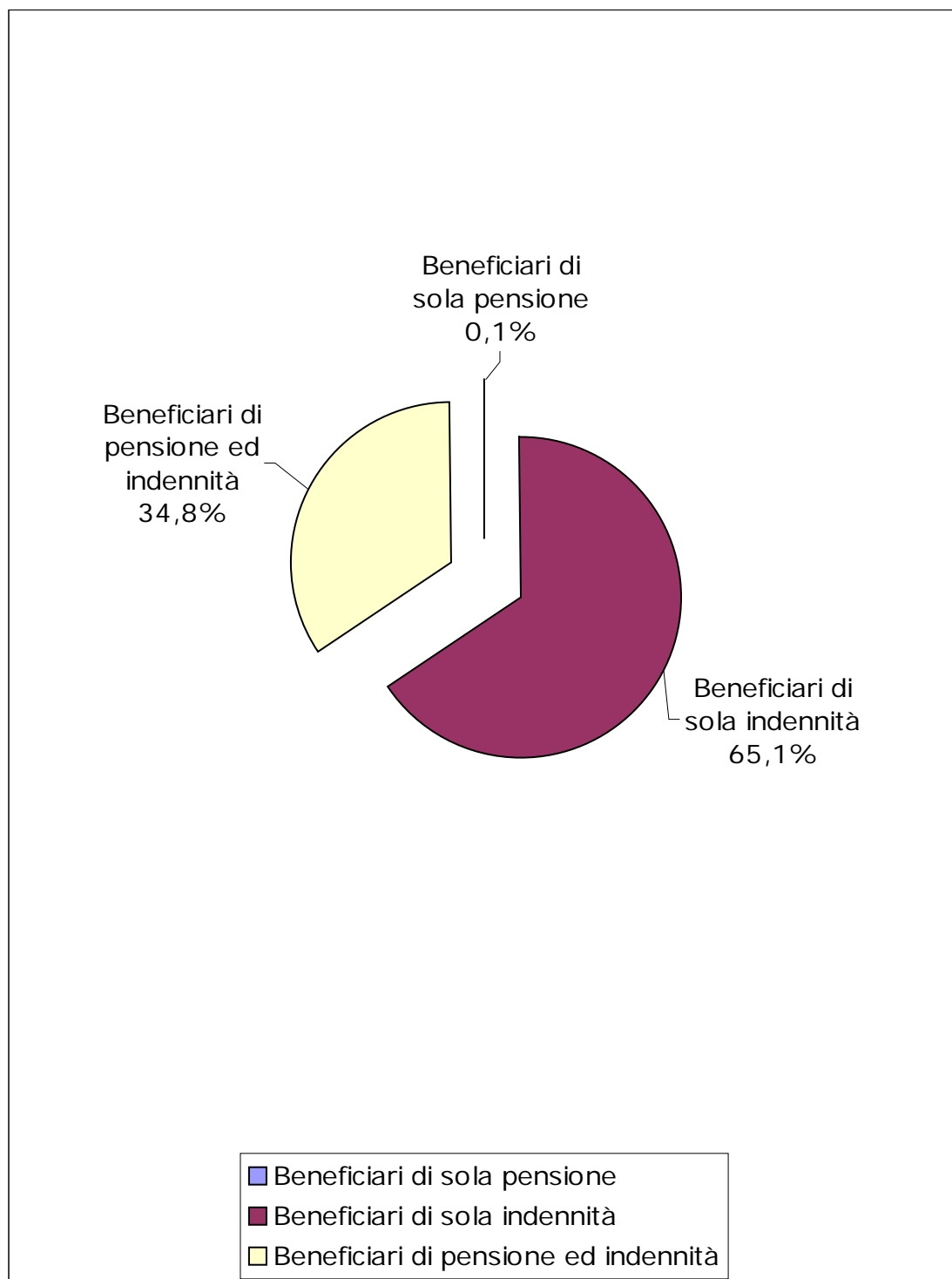

**TAVOLA 24 – SORDOMUTI: BENEFICIARI DI SOLA PENSIONE.
DISTRIBUZIONE PER SESSO E CLASSE D'ETÀ**

Classe di età ^(a)	Maschi	Femmine	Complesso
0-19	1	-	1
20-29	16	13	29
30-39	5	4	9
40-49	2	2	4
50-59	3	1	4
60-64	3	3	6
Tutte le età	30	23	53

**GRAFICO 11 – SORDOMUTI: BENEFICIARI DI SOLA PENSIONE.
RIPARTIZIONE PER SESSO**

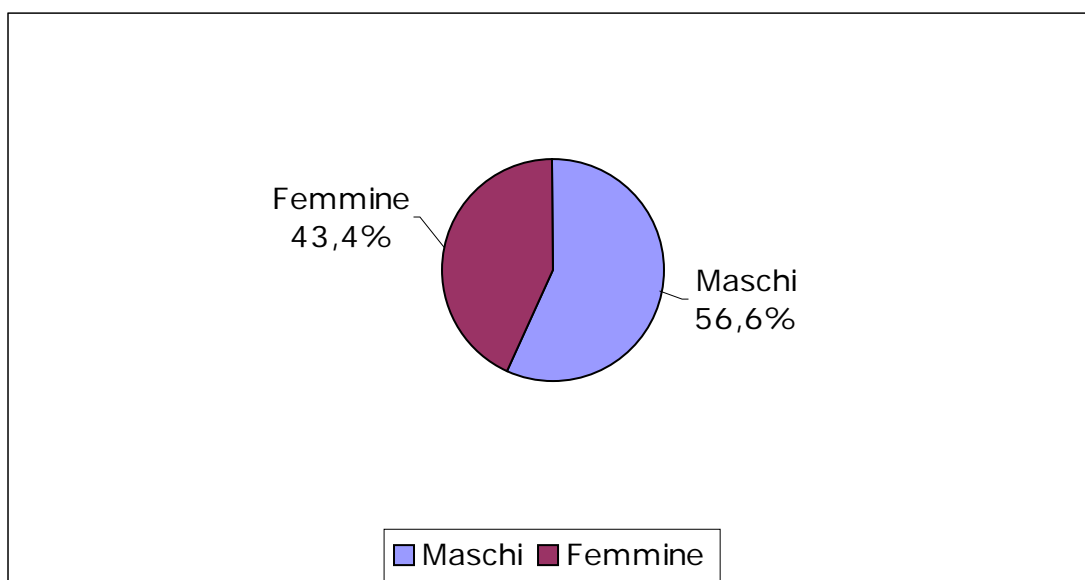

^(a) Si ricorda che, per i sordomuti, al compimento del sessantacinquesimo anno di età da parte del beneficiario, la pensione di invalidità civile è trasformata in pensione sociale e, pertanto, fa riferimento ad un'altra gestione.

**TAVOLA 25 – SORDOMUTI: BENEFICIARI DI SOLA PENSIONE.
DISTRIBUZIONE PER SESSO E REGIONE**

Regioni	Maschi	Femmine	Totale
PIEMONTE	-	-	-
LOMBARDIA	5	1	6
LIGURIA	-	-	-
VENETO	3	-	3
FRIULI VENEZIA GIULIA	-	-	-
EMILIA ROMAGNA	7	6	13
TOSCANA	1	2	3
UMBRIA	-	-	-
MARCHE	-	-	-
LAZIO	-	-	-
ABRUZZO	-	-	-
MOLISE	-	-	-
CAMPANIA	3	7	10
PUGLIA	2	3	5
BASILICATA	1	-	1
CALABRIA	4	3	7
SICILIA	4	1	5
SARDEGNA	-	-	-
Totale	30	23	53

**TAVOLA 26 – SORDOMUTI: BENEFICIARI DI SOLA PENSIONE.
DISTRIBUZIONE PER SESSO E ANNO DI DECORRENZA**

Anno di decorrenza	Maschi	Femmine	Totale
fino al 1985	1	1	2
1986	-	-	-
1987	1	-	1
1988	-	-	-
1989	2	3	5
1990	2	-	2
1991	1	1	2
1992	-	-	-
1993	1	3	4
1994	1	-	1
1995	-	-	-
1996	-	-	-
1997	5	1	6
1998	6	4	10
1999	4	7	11
2000	2	1	3
2001	3	-	3
2002	-	2	2
2003	1	-	1
2004	-	-	-
2005	-	-	-
Totale	30	23	53

**TAVOLA 27 – SORDOMUTI: BENEFICIARI DI SOLA INDENNITÀ.
DISTRIBUZIONE PER SESSO E CLASSE D'ETÀ**

Classe di età	Maschi	Femmine	Complesso
0-19	2.248	1.956	4.204
20-29	539	366	905
30-39	1.605	957	2.562
40-49	2.685	1.688	4.373
50-59	2.536	1.271	3.807
60-69	2.807	2.065	4.872
70-79	1.925	2.246	4.171
80-89	643	932	1.575
90 e oltre	88	235	323
Tutte le età	15.076	11.716	26.792

**GRAFICO 12 – SORDOMUTI: BENEFICIARI DI SOLA
INDENNITÀ.
RIPARTIZIONE PER SESSO**

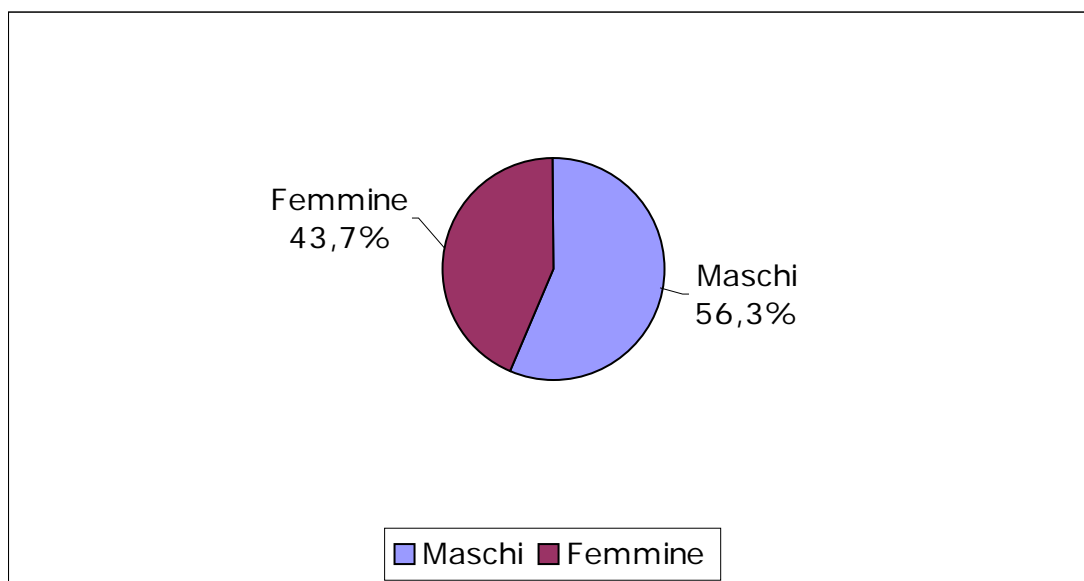

**TAVOLA 28 – SORDOMUTI: BENEFICIARI DI SOLA INDENNITÀ.
DISTRIBUZIONE PER SESSO E REGIONE**

Regioni	Maschi	Femmine	Totale
PIEMONTE	1.009	789	1.798
LOMBARDIA	2.333	1.864	4.197
LIGURIA	359	315	674
VENETO	998	745	1.743
FRIULI VENEZIA GIULIA	315	234	549
EMILIA ROMAGNA	933	778	1.711
TOSCANA	848	669	1.517
UMBRIA	186	143	329
MARCHE	372	274	646
LAZIO	1.347	1.126	2.473
ABRUZZO	391	310	701
MOLISE	100	81	181
CAMPANIA	1.387	1.032	2.419
PUGLIA	1.149	839	1.988
BASILICATA	239	197	436
CALABRIA	688	484	1.172
SICILIA	2.097	1.556	3.653
SARDEGNA	325	280	605
Totale	15.076	11.716	26.792

**TAVOLA 29 – SORDOMUTI: BENEFICIARI DI SOLA INDENNITÀ.
DISTRIBUZIONE PER SESSO E ANNO DI DECORRENZA**

Anno di decorrenza	Maschi	Femmine	Totale
fino al 1985	2.211	3.728	5.939
1986	194	161	355
1987	232	157	389
1988	336	270	606
1989	8.545	4.580	13.125
1990	311	246	557
1991	282	216	498
1992	246	184	430
1993	250	208	458
1994	216	190	406
1995	246	170	416
1996	259	191	450
1997	236	188	424
1998	219	180	399
1999	213	161	374
2000	204	173	377
2001	215	181	396
2002	230	182	412
2003	227	165	392
2004	161	150	311
2005	43	35	78
Totale	15.076	11.716	26.792

**TAVOLA 30 – SORDOMUTI: BENEFICIARI PENSIONE ED
INDENNITÀ.
DISTRIBUZIONE PER SESSO E CLASSE D'ETÀ**

Classe di età^(a)	Maschi	Femmine	Complesso
0-19	126	92	218
20-29	1.752	1.675	3.427
30-39	1.779	2.107	3.886
40-49	950	1.734	2.684
50-59	844	1.708	2.552
60-64	539	1.044	1.583
Tutte le età	5.990	8.360	14.350

**GRAFICO 13 – SORDOMUTI: BENEFICIARI PENSIONE ED
INDENNITÀ.
RIPARTIZIONE PER SESSO**

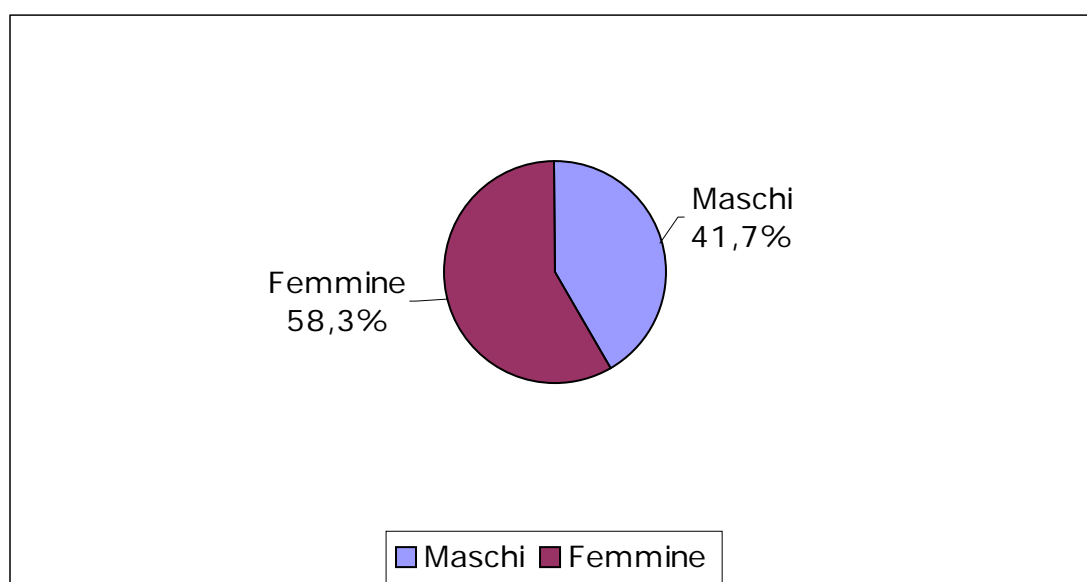

^(a) Si ricorda che, per i sordomuti, al compimento del sessantacinquesimo anno di età da parte del beneficiario, la pensione di invalidità civile è trasformata in pensione sociale e, pertanto, fa riferimento ad un'altra gestione.

**TAVOLA 31 – SORDOMUTI: BENEFICIARI PENSIONE ED
INDENNITÀ.
DISTRIBUZIONE PER SESSO E REGIONE**

Regioni	Maschi	Femmine	Totale
PIEMONTE	319	469	788
LOMBARDIA	569	1.037	1.606
LIGURIA	96	181	277
VENETO	356	517	873
FRIULI VENEZIA GIULIA	83	152	235
EMILIA ROMAGNA	245	434	679
TOSCANA	247	401	648
UMBRIA	78	122	200
MARCHE	168	206	374
LAZIO	477	627	1.104
ABRUZZO	172	205	377
MOLISE	48	60	108
CAMPANIA	764	922	1.686
PUGLIA	532	836	1.368
BASILICATA	104	156	260
CALABRIA	438	504	942
SICILIA	1.090	1.287	2.377
SARDEGNA	204	244	448
Totale	5.990	8.360	14.350

**TAVOLA 32 – SORDOMUTI: BENEFICIARI PENSIONE ED
INDENNITÀ.
DISTRIBUZIONE PER SESSO E ANNO DI DECORRENZA**

Anno di decorrenza	Maschi	Femmine	Totale
fino al 1985	1.507	3.345	4.852
1986	128	209	337
1987	153	243	396
1988	282	352	634
1989	2.045	2.104	4.149
1990	291	318	609
1991	185	192	377
1992	150	168	318
1993	144	157	301
1994	105	122	227
1995	107	111	218
1996	133	134	267
1997	127	130	257
1998	129	159	288
1999	121	133	254
2000	92	85	177
2001	81	97	178
2002	92	91	183
2003	67	105	172
2004	44	83	127
2005	7	22	29
Totale	5.990	8.360	14.350

**TAVOLA 33. INVALIDI PARZIALI.
DISTRIBUZIONE DEI BENEFICIARI PER SESSO E
PRESTAZIONE**

A – NUMERO

Prestazione	Maschi	Femmine	Complesso
Sola pensione	101.683	149.751	251.434
Sola indennità	29.049	21.960	51.009
Tutte le prestazioni	130.732	171.711	302.443

B – ETÀ MEDIA

Prestazione	Maschi	Femmine	Complesso
Sola pensione	44,5	50,0	47,8
Sola indennità	11,3	12,3	11,7
Tutte le prestazioni	37,1	45,2	41,7

C – IMPORTO MEDIO MENSILE

Prestazione	Maschi	Femmine	Complesso
Sola pensione	246,23	243,23	244,45
Sola indennità	238,92	241,28	239,93
Tutte le prestazioni	244,61	242,98	243,68

**TAVOLA 34 – INVALIDI PARZIALI: TUTTE LE CATEGORIE.
DISTRIBUZIONE PER SESSO E CLASSE D'ETÀ**

Classe di età	Maschi	Femmine	Complesso
0-19	29.403	21.969	51.372
20-29	11.490	8.182	19.672
30-39	23.977	19.453	43.430
40-49	28.506	33.601	62.107
50-59	25.179	55.268	80.447
60-69	12.081	32.923	45.004
70-79	24	57	81
80-89	52	140	192
90 e oltre	20	118	138
Tutte le età	130.732	171.711	302.443

**GRAFICO 14 – INVALIDI PARZIALI: TUTTE PRESTAZIONI.
RIPARTIZIONE PER SESSO DEI BENEFICIARI**

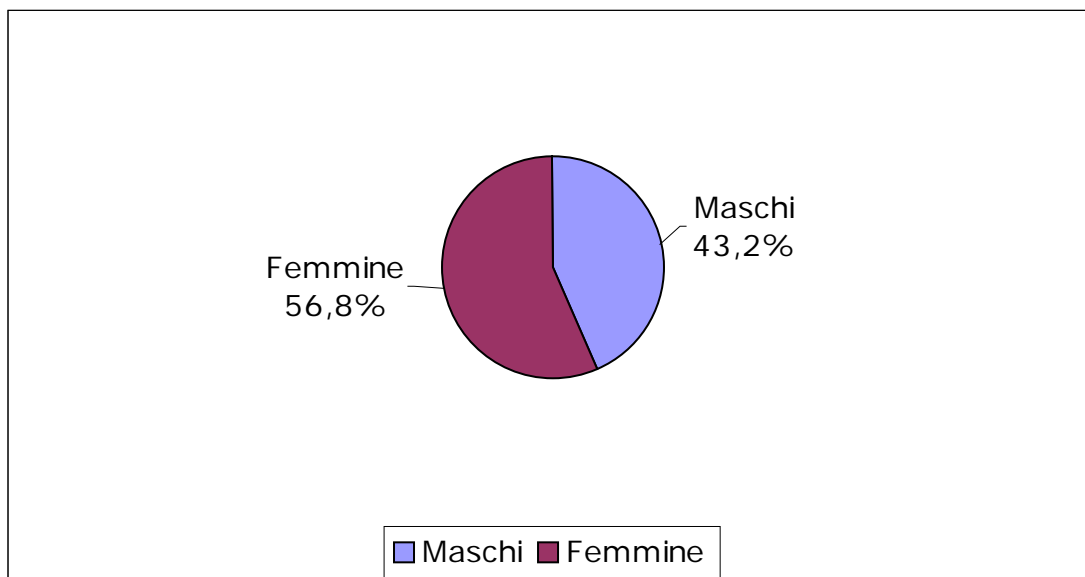

**TAVOLA 35 – INVALIDI PARZIALI: TUTTE LE CATEGORIE.
DISTRIBUZIONE PER SESSO E REGIONE**

Regioni	Maschi	Femmine	Totale
PIEMONTE	6.979	8.442	15.421
LOMBARDIA	12.093	14.064	26.157
LIGURIA	3.303	4.504	7.807
VENETO	6.255	7.494	13.749
FRIULI VENEZIA GIULIA	1.664	2.065	3.729
EMILIA ROMAGNA	5.341	7.446	12.787
TOSCANA	5.074	8.287	13.361
UMBRIA	1.154	2.453	3.607
MARCHE	2.803	4.010	6.813
LAZIO	11.743	16.592	28.335
ABRUZZO	3.523	4.923	8.446
MOLISE	891	1.032	1.923
CAMPANIA	21.449	29.247	50.696
PUGLIA	13.231	17.170	30.401
BASILICATA	2.161	2.401	4.562
CALABRIA	7.561	8.300	15.861
SICILIA	18.599	24.247	42.846
SARDEGNA	6.908	9.034	15.942
Totale	130.732	171.711	302.443

**TAVOLA 36 – INVALIDI PARZIALI: TUTTE LE CATEGORIE.
DISTRIBUZIONE PER SESSO E ANNO DI DECORRENZA**

Anno di decorrenza	Maschi	Femmine	Totale
fino al 1985	12.993	21.983	34.976
1986	2.532	4.443	6.975
1987	2.416	4.376	6.792
1988	2.226	3.860	6.086
1989	2.203	3.743	5.946
1990	1.870	3.078	4.948
1991	2.328	3.513	5.841
1992	2.512	3.394	5.906
1993	2.866	3.607	6.473
1994	3.008	3.592	6.600
1995	3.574	4.254	7.828
1996	4.686	5.507	10.193
1997	6.583	7.791	14.374
1998	10.756	12.003	22.759
1999	8.870	10.495	19.365
2000	9.631	12.161	21.792
2001	11.131	13.856	24.987
2002	12.043	15.363	27.406
2003	13.029	16.414	29.443
2004	11.796	14.309	26.105
2005	3.679	3.969	7.648
Totale	130.732	171.711	302.443

GRAFICO 15 – INVALIDI PARZIALI. RIPARTIZIONE DEI BENEFICIARI PER PRESTAZIONE

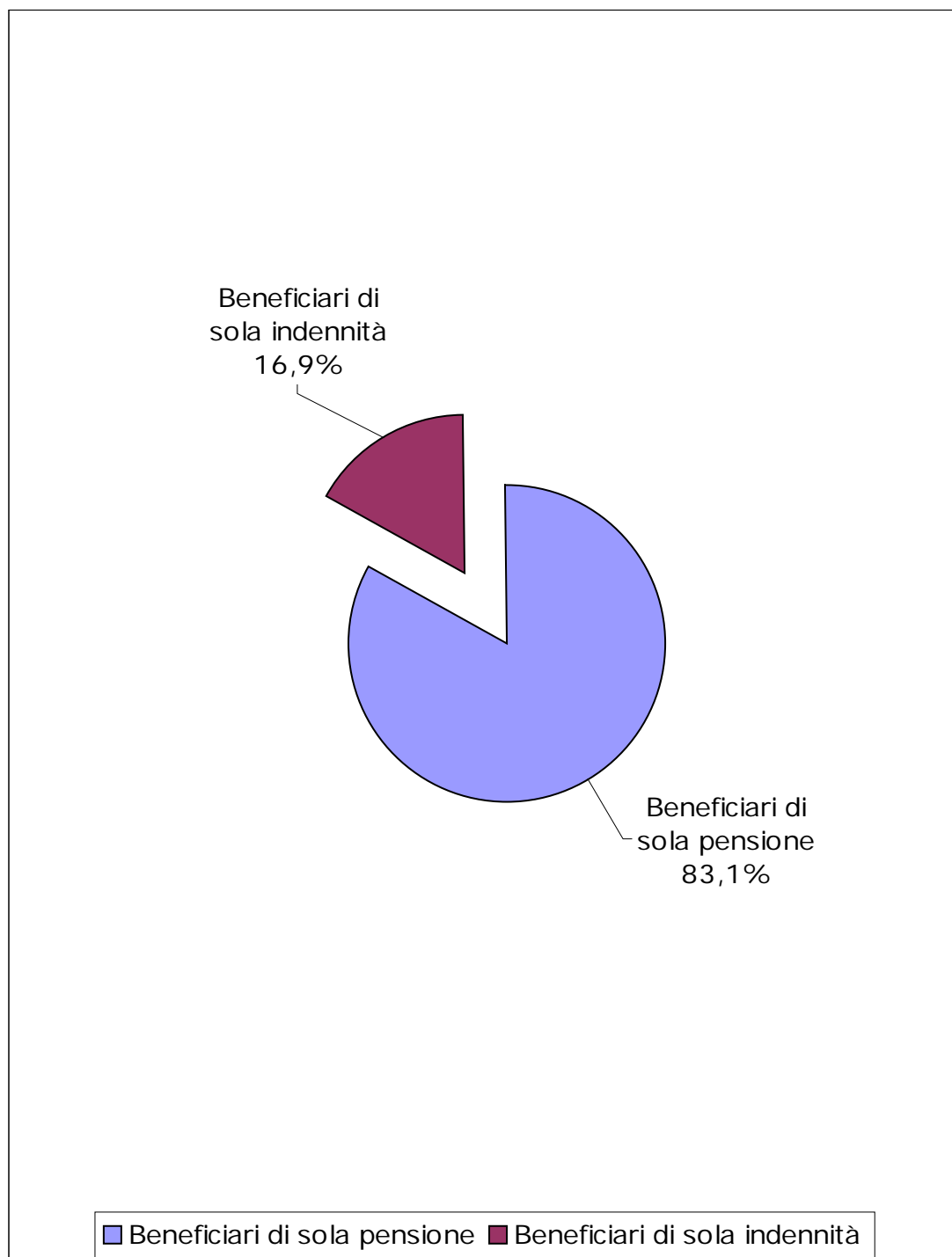

**TAVOLA 37 – INVALIDI PARZIALI: BENEFICIARI SOLA
PENSIONE.
DISTRIBUZIONE PER SESSO E CLASSE D'ETÀ**

Classe di età ^(b)	Maschi	Femmine	Complesso
0-19	473	344	817
20-29	11.488	8.180	19.668
30-39	23.975	19.452	43.427
40-49	28.506	33.601	62.107
50-59	25.174	55.263	80.437
60-64	12.062	32.908	44.970
65-69	3	2	5
70-79	2	1	3
Tutte le età	101.683	149.751	251.434

**GRAFICO 16 – INVALIDI PARZIALI: BENEFICIARI SOLA
PENSIONE.
RIPARTIZIONE PER SESSO**

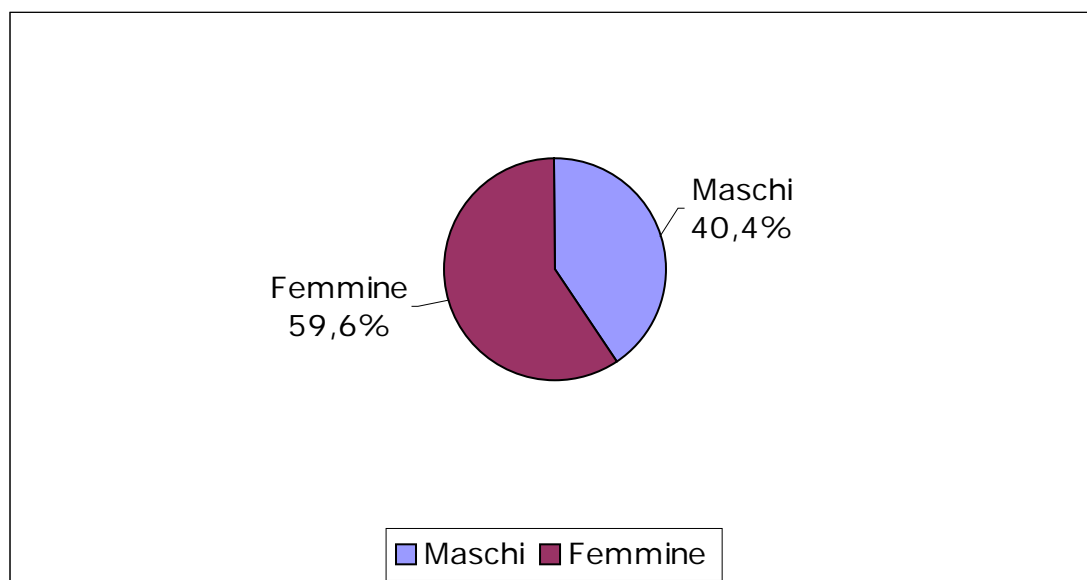

^(b) Si ricorda che, per gli invalidi parziali, al compimento del sessantacinquesimo anno di età da parte del beneficiario, la pensione di invalidità civile è trasformata in pensione sociale e, pertanto, fa riferimento ad un'altra gestione. Non sono interessate a questa trasformazione le pensioni corrisposte a persone affette dal morbo di Cooley e da drepanocitosi (art. 39 c.1 L 448/2001).

**TAVOLA 38 – INVALIDI PARZIALI: BENEFICIARI SOLA
PENSIONE.
DISTRIBUZIONE PER SESSO E REGIONE**

Regioni	Maschi	Femmine	Totale
PIEMONTE	5.105	7.076	12.181
LOMBARDIA	8.337	11.267	19.604
LIGURIA	2.740	4.093	6.833
VENETO	4.627	6.276	10.903
FRIULI VENEZIA GIULIA	1.163	1.681	2.844
EMILIA ROMAGNA	3.645	6.106	9.751
TOSCANA	4.010	7.435	11.445
UMBRIA	949	2.289	3.238
MARCHE	1.785	3.273	5.058
LAZIO	9.095	14.452	23.547
ABRUZZO	2.466	4.040	6.506
MOLISE	766	929	1.695
CAMPANIA	17.722	26.362	44.084
PUGLIA	11.255	15.723	26.978
BASILICATA	1.663	2.044	3.707
CALABRIA	6.095	7.182	13.277
SICILIA	14.717	21.553	36.270
SARDEGNA	5.543	7.970	13.513
Totale	101.683	149.751	251.434

**TAVOLA 39 – INVALIDI PARZIALI: BENEFICIARI SOLA
PENSIONE.
DISTRIBUZIONE PER SESSO E ANNO DI DECORRENZA**

Anno di decorrenza	Maschi	Femmine	Totale
fino al 1985	12.991	21.983	34.974
1986	2.532	4.442	6.974
1987	2.416	4.376	6.792
1988	2.225	3.858	6.083
1989	2.193	3.735	5.928
1990	1.835	3.055	4.890
1991	2.234	3.439	5.673
1992	2.367	3.278	5.645
1993	2.668	3.442	6.110
1994	2.738	3.403	6.141
1995	3.152	3.936	7.088
1996	4.012	4.973	8.985
1997	5.239	6.763	12.002
1998	6.752	8.995	15.747
1999	6.368	8.638	15.006
2000	6.851	10.027	16.878
2001	7.737	11.343	19.080
2002	8.193	12.422	20.615
2003	8.799	13.219	22.018
2004	7.857	11.370	19.227
2005	2.524	3.054	5.578
Totale	101.683	149.751	251.434

**TAVOLA 40 – INVALIDI PARZIALI: BENEFICIARI SOLA
INDENNITÀ.
DISTRIBUZIONE PER SESSO E CLASSE D'ETÀ**

Classe di età	Maschi	Femmine	Complesso
0-19	28.930	21.625	50.555
20-29	2	2	4
30-39	2	1	3
40-49	-	-	-
50-59	5	5	10
60-69	16	13	29
70-79	22	56	78
80-89	52	140	192
90 e oltre	20	118	138
Tutte le età	29.049	21.960	51.009

**GRAFICO 17 – INVALIDI PARZIALI: BENEFICIARI SOLA
INDENNITÀ.
RIPARTIZIONE PER SESSO**

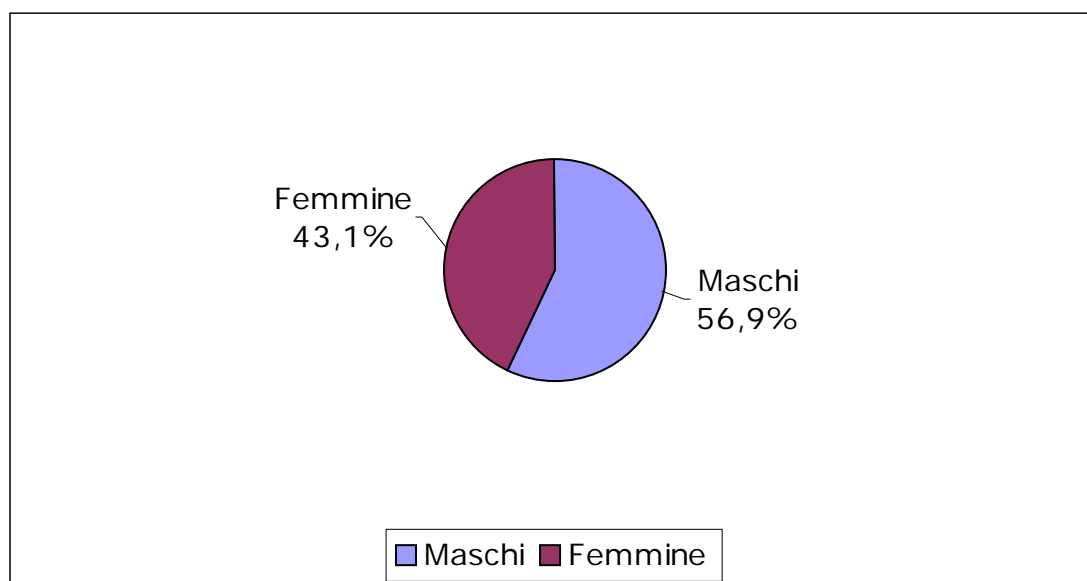

**TAVOLA 41 – INVALIDI PARZIALI: BENEFICIARI SOLA
INDENNITÀ.
DISTRIBUZIONE PER SESSO E REGIONE**

Regioni	Maschi	Femmine	Totale
PIEMONTE	1.874	1.366	3.240
LOMBARDIA	3.756	2.797	6.553
LIGURIA	563	411	974
VENETO	1.628	1.218	2.846
FRIULI VENEZIA GIULIA	501	384	885
EMILIA ROMAGNA	1.696	1.340	3.036
TOSCANA	1.064	852	1.916
UMBRIA	205	164	369
MARCHE	1.018	737	1.755
LAZIO	2.648	2.140	4.788
ABRUZZO	1.057	883	1.940
MOLISE	125	103	228
CAMPANIA	3.727	2.885	6.612
PUGLIA	1.976	1.447	3.423
BASILICATA	498	357	855
CALABRIA	1.466	1.118	2.584
SICILIA	3.882	2.694	6.576
SARDEGNA	1.365	1.064	2.429
Totale	29.049	21.960	51.009

**TAVOLA 42 – INVALIDI PARZIALI: BENEFICIARI SOLA
INDENNITÀ.
DISTRIBUZIONE PER SESSO E ANNO DI DECORRENZA**

Anno di decorrenza	Maschi	Femmine	Totale
fino al 1985	2	-	2
1986	-	1	1
1987	-	-	-
1988	1	2	3
1989	10	8	18
1990	35	23	58
1991	94	74	168
1992	145	116	261
1993	198	165	363
1994	270	189	459
1995	422	318	740
1996	674	534	1.208
1997	1.344	1.028	2.372
1998	4.004	3.008	7.012
1999	2.502	1.857	4.359
2000	2.780	2.134	4.914
2001	3.394	2.513	5.907
2002	3.850	2.941	6.791
2003	4.230	3.195	7.425
2004	3.939	2.939	6.878
2005	1.155	915	2.070
Totale	29.049	21.960	51.009

**TAVOLA 43. INVALIDI TOTALI.
DISTRIBUZIONE DEI BENEFICIARI PER SESSO E
PRESTAZIONE**

A – NUMERO

Prestazione	Maschi	Femmine	Complesso
Sola pensione	76.030	88.942	164.972
Sola indennità	320.881	723.589	1.044.470
Pensione ed indennità	119.546	113.883	233.429
Tutte le prestazioni	516.457	926.414	1.442.871

B – ETÀ MEDIA

Prestazione	Maschi	Femmine	Complesso
Sola pensione	48,6	50,9	49,8
Sola indennità	73,2	81,6	79,0
Pensione ed indennità	43,0	45,8	44,4
Tutte le prestazioni	62,6	74,3	70,1

C – IMPORTO MEDIO MENSILE

Prestazione	Maschi	Femmine	Complesso
Sola pensione	247,19	244,36	245,66
Sola indennità	450,65	450,68	450,67
Pensione ed indennità	686,41	688,65	687,51
Tutte le prestazioni	475,27	460,12	465,55

**TAVOLA 44 – INVALIDI TOTALI: TUTTE LE PRESTAZIONI.
DISTRIBUZIONE PER SESSO E CLASSE D'ETÀ**

Classe di età	Maschi	Femmine	Complesso
0-19	27.755	19.358	47.113
20-29	26.115	18.780	44.895
30-39	42.412	33.525	75.937
40-49	50.611	48.038	98.649
50-59	57.431	67.996	125.427
60-69	64.315	77.718	142.033
70-79	95.503	156.749	252.252
80-89	105.978	309.032	415.010
90 e oltre	46.337	195.218	241.555
Tutte le età	516.457	926.414	1.442.871

**GRAFICO 18 – INVALIDI TOTALI: TUTTE LE PRESTAZIONI.
RIPARTIZIONE PER SESSO DEI BENEFICIARI**

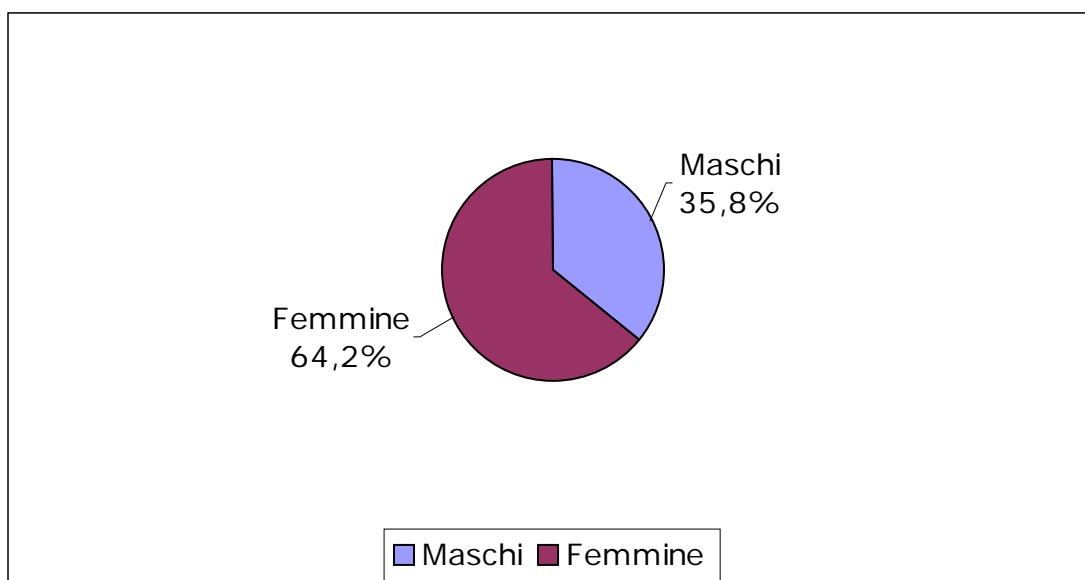

**TAVOLA 45 – INVALIDI TOTALI: TUTTE LE PRESTAZIONI.
DISTRIBUZIONE PER SESSO E REGIONE**

Regioni	Maschi	Femmine	Totale
PIEMONTE	30.084	60.901	90.985
LOMBARDIA	66.868	129.656	196.524
LIGURIA	15.361	33.029	48.390
VENETO	32.665	63.947	96.612
FRIULI VENEZIA GIULIA	9.917	22.451	32.368
EMILIA ROMAGNA	34.668	70.817	105.485
TOSCANA	30.801	63.564	94.365
UMBRIA	12.204	23.918	36.122
MARCHE	15.230	28.756	43.986
LAZIO	46.462	77.511	123.973
ABRUZZO	14.919	25.284	40.203
MOLISE	2.602	4.077	6.679
CAMPANIA	64.922	105.023	169.945
PUGLIA	37.767	59.810	97.577
BASILICATA	6.221	9.196	15.417
CALABRIA	26.414	40.551	66.965
SICILIA	48.123	75.306	123.429
SARDEGNA	21.229	32.617	53.846
Totale	516.457	926.414	1.442.871

**TAVOLA 46 – INVALIDI TOTALI: TUTTE LE PRESTAZIONI.
DISTRIBUZIONE PER SESSO E ANNO DI DECORRENZA**

Anno di decorrenza	Maschi	Femmine	Totale
fino al 1985	73.116	83.356	156.472
1986	11.760	14.749	26.509
1987	11.784	14.906	26.690
1988	9.773	13.183	22.956
1989	9.641	12.960	22.601
1990	7.448	10.017	17.465
1991	8.551	12.259	20.810
1992	8.772	13.781	22.553
1993	9.676	14.922	24.598
1994	9.476	14.547	24.023
1995	10.860	16.207	27.067
1996	13.092	20.138	33.230
1997	16.504	26.919	43.423
1998	22.314	37.542	59.856
1999	23.740	46.339	70.079
2000	29.943	64.446	94.389
2001	37.612	85.040	122.652
2002	48.691	109.312	158.003
2003	60.903	130.387	191.290
2004	68.526	139.462	207.988
2005	24.275	45.942	70.217
Totale	516.457	926.414	1.442.871

GRAFICO 19 – INVALIDI TOTALI: RIPARTIZIONE DEI BENEFICIARI PER PRESTAZIONE

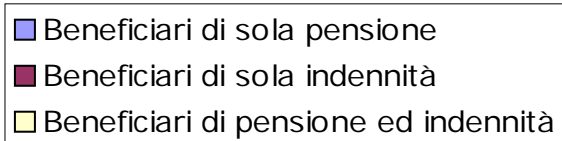
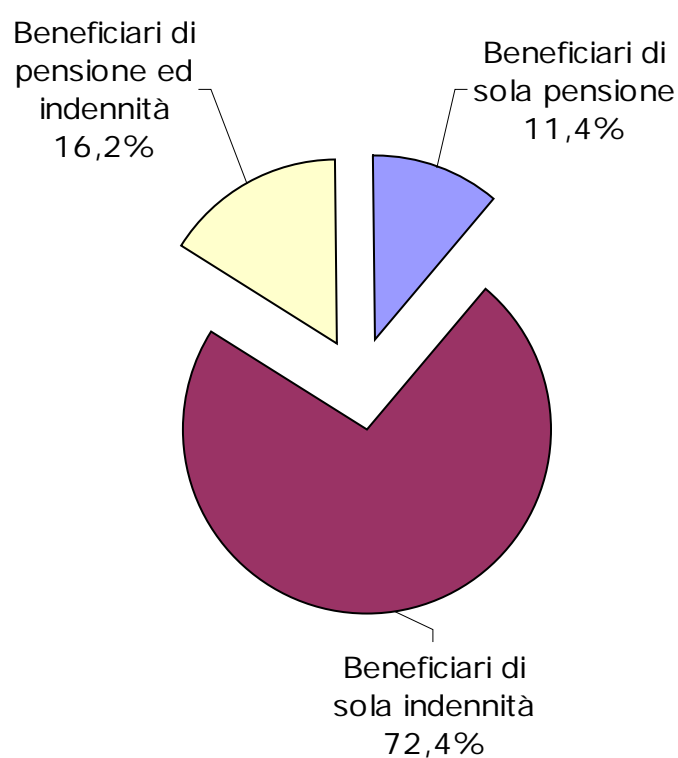

**TAVOLA 47 - INVALIDI TOTALI: BENEFICIARI DI SOLA
PENSIONE.
DISTRIBUZIONE PER SESSO E CLASSE D'ETÀ**

Classe di età	Maschi	Femmine	Complesso
0-19	316	224	540
20-29	5.670	4.109	9.779
30-39	11.955	10.207	22.162
40-49	18.102	19.267	37.369
50-59	23.564	32.405	55.969
60-64	16.423	22.730	39.153
Tutte le età	76.030	88.942	164.972

**GRAFICO 20 – INVALIDI TOTALI: BENEFICIARI DI SOLA
PENSIONE.
RIPARTIZIONE PER SESSO**

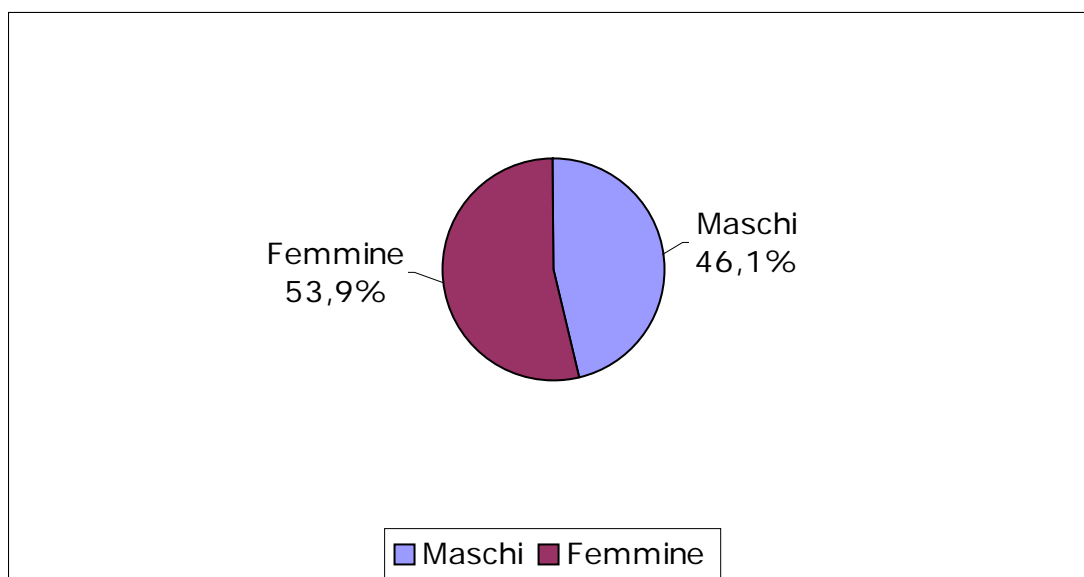

**TAVOLA 48 - INVALIDI TOTALI: BENEFICIARI DI SOLA
PENSIONE.
DISTRIBUZIONE PER SESSO E REGIONE**

Regioni	Maschi	Femmine	Totale
PIEMONTE	3.587	3.919	7.506
LOMBARDIA	11.322	12.015	23.337
LIGURIA	2.049	2.726	4.775
VENETO	4.813	4.967	9.780
FRIULI VENEZIA GIULIA	1.352	1.454	2.806
EMILIA ROMAGNA	4.030	4.756	8.786
TOSCANA	3.138	4.320	7.458
UMBRIA	1.202	1.838	3.040
MARCHE	1.934	2.153	4.087
LAZIO	6.318	8.101	14.419
ABRUZZO	2.171	2.696	4.867
MOLISE	561	460	1.021
CAMPANIA	11.076	13.989	25.065
PUGLIA	6.786	7.378	14.164
BASILICATA	1.055	1.070	2.125
CALABRIA	3.518	3.789	7.307
SICILIA	7.187	8.973	16.160
SARDEGNA	3.931	4.338	8.269
Totale	76.030	88.942	164.972

**TAVOLA 49 - INVALIDI TOTALI: BENEFICIARI DI SOLA
PENSIONE.
DISTRIBUZIONE PER SESSO E ANNO DI DECORRENZA**

Anno di decorrenza	Maschi	Femmine	Totale
fino al 1985	10.722	11.041	21.763
1986	1.815	1.851	3.666
1987	1.779	1.681	3.460
1988	1.479	1.555	3.034
1989	1.420	1.516	2.936
1990	1.222	1.238	2.460
1991	1.511	1.564	3.075
1992	1.530	1.597	3.127
1993	1.854	1.858	3.712
1994	1.973	1.906	3.879
1995	2.339	2.243	4.582
1996	2.782	2.750	5.532
1997	3.426	3.335	6.761
1998	4.167	4.092	8.259
1999	4.095	4.331	8.426
2000	4.704	5.225	9.929
2001	5.403	7.044	12.447
2002	6.243	8.681	14.924
2003	7.374	10.720	18.094
2004	7.592	11.379	18.971
2005	2.600	3.335	5.935
Totale	76.030	88.942	164.972

**TAVOLA 50 - INVALIDI TOTALI: BENEFICIARI DI SOLA
INDENNITÀ.
DISTRIBUZIONE PER SESSO E CLASSE D'ETÀ**

Classe di età	Maschi	Femmine	Complesso
0-19	26.048	18.236	44.284
20-29	1.731	1.286	3.017
30-39	1.435	774	2.209
40-49	3.053	1.789	4.842
50-59	6.781	3.888	10.669
60-69	34.015	36.617	70.632
70-79	95.503	156.749	252.252
80-89	105.978	309.032	415.010
90 e oltre	46.337	195.218	241.555
Tutte le età	320.881	723.589	1.044.470

**GRAFICO 21 –INVALIDI TOTALI: BENEFICIARI DI SOLA
INDENNITÀ.
RIPARTIZIONE PER SESSO**

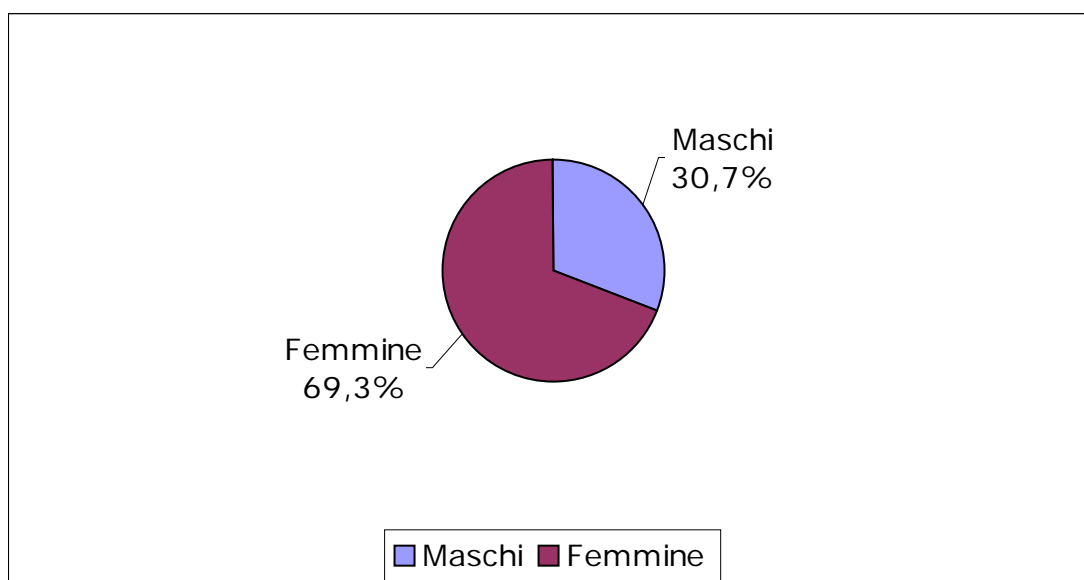

**TAVOLA 51 - INVALIDI TOTALI: BENEFICIARI DI SOLA
INDENNITÀ.
DISTRIBUZIONE PER SESSO E REGIONE**

Regioni	Maschi	Femmine	Totale
PIEMONTE	20.133	50.709	70.842
LOMBARDIA	40.785	103.097	143.882
LIGURIA	10.273	27.428	37.701
VENETO	20.414	51.890	72.304
FRIULI VENEZIA GIULIA	6.581	18.923	25.504
EMILIA ROMAGNA	24.377	59.827	84.204
TOSCANA	21.410	52.982	74.392
UMBRIA	9.278	20.281	29.559
MARCHE	10.637	24.093	34.730
LAZIO	28.334	58.426	86.760
ABRUZZO	9.664	19.790	29.454
MOLISE	1.466	3.032	4.498
CAMPANIA	36.705	74.460	111.165
PUGLIA	21.377	43.464	64.841
BASILICATA	3.914	6.951	10.865
CALABRIA	16.209	30.915	47.124
SICILIA	28.237	54.528	82.765
SARDEGNA	11.087	22.793	33.880
Totale	320.881	723.589	1.044.470

**TAVOLA 52 - INVALIDI TOTALI: BENEFICIARI DI SOLA
INDENNITÀ.
DISTRIBUZIONE PER SESSO E ANNO DI DECORRENZA**

Anno di decorrenza	Maschi	Femmine	Totale
fino al 1985	13.662	25.683	39.345
1986	3.171	6.786	9.957
1987	3.543	7.358	10.901
1988	3.326	7.169	10.495
1989	3.651	7.511	11.162
1990	3.184	6.093	9.277
1991	4.084	8.092	12.176
1992	4.578	9.835	14.413
1993	5.167	10.757	15.924
1994	5.073	10.434	15.507
1995	5.785	11.570	17.355
1996	7.303	14.778	22.081
1997	9.692	20.496	30.188
1998	13.972	29.523	43.495
1999	16.315	38.664	54.979
2000	21.987	55.718	77.705
2001	28.863	74.528	103.391
2002	39.164	96.988	136.152
2003	50.023	115.874	165.897
2004	57.714	124.338	182.052
2005	20.624	41.394	62.018
Totale	320.881	723.589	1.044.470

**TAVOLA 53 - INVALIDI TOTALI: BENEFICIARI DI PENSIONE ED INDENNITÀ.
DISTRIBUZIONE PER SESSO E CLASSE D'ETÀ**

Classe di età ^(c)	Maschi	Femmine	Complesso
0-19	1.391	898	2.289
20-29	18.714	13.385	32.099
30-39	29.022	22.544	51.566
40-49	29.456	26.982	56.438
50-59	27.086	31.703	58.789
60-64	13.877	18.371	32.248
Tutte le età	119.546	113.883	233.429

GRAFICO 22 – INVALIDI TOTALI: BENEFICIARI DI PENSIONE ED INDENNITÀ. RIPARTIZIONE PER SESSO

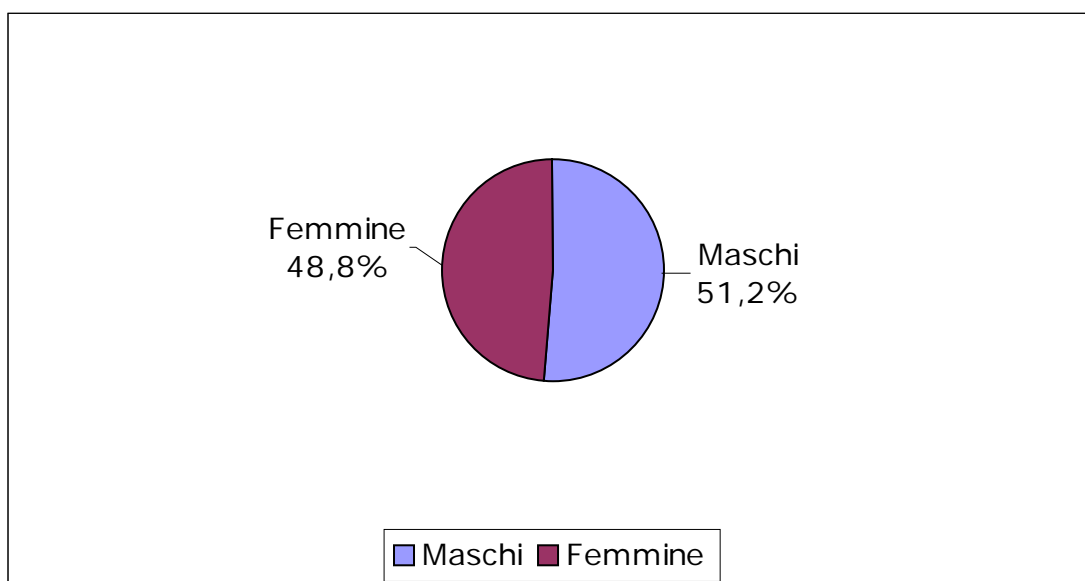

^(c) Si ricorda che, per gli invalidi totali, al compimento del sessantacinquesimo anno di età da parte del beneficiario, la pensione di invalidità civile è trasformata in pensione sociale e, pertanto, fa riferimento ad un'altra gestione.

**TAVOLA 54 - INVALIDI TOTALI: BENEFICIARI DI PENSIONE
ED INDENNITÀ.
DISTRIBUZIONE PER SESSO E REGIONE**

Regioni	Maschi	Femmine	Totale
PIEMONTE	6.364	6.273	12.637
LOMBARDIA	14.761	14.544	29.305
LIGURIA	3.039	2.875	5.914
VENETO	7.438	7.090	14.528
FRIULI VENEZIA GIULIA	1.984	2.074	4.058
EMILIA ROMAGNA	6.261	6.234	12.495
TOSCANA	6.253	6.262	12.515
UMBRIA	1.724	1.799	3.523
MARCHE	2.659	2.510	5.169
LAZIO	11.810	10.984	22.794
ABRUZZO	3.084	2.798	5.882
MOLISE	575	585	1.160
CAMPANIA	17.141	16.574	33.715
PUGLIA	9.604	8.968	18.572
BASILICATA	1.252	1.175	2.427
CALABRIA	6.687	5.847	12.534
SICILIA	12.699	11.805	24.504
SARDEGNA	6.211	5.486	11.697
Totale	119.546	113.883	233.429

**TAVOLA 55 - INVALIDI TOTALI: BENEFICIARI DI PENSIONE
ED INDENNITÀ.
DISTRIBUZIONE PER SESSO E ANNO DI DECORRENZA**

Anno di decorrenza	Maschi	Femmine	Totale
fino al 1985	48.732	46.632	95.364
1986	6.774	6.112	12.886
1987	6.462	5.867	12.329
1988	4.968	4.459	9.427
1989	4.570	3.933	8.503
1990	3.042	2.686	5.728
1991	2.956	2.603	5.559
1992	2.664	2.349	5.013
1993	2.655	2.307	4.962
1994	2.430	2.207	4.637
1995	2.736	2.394	5.130
1996	3.007	2.610	5.617
1997	3.386	3.088	6.474
1998	4.175	3.927	8.102
1999	3.330	3.344	6.674
2000	3.252	3.503	6.755
2001	3.346	3.468	6.814
2002	3.284	3.643	6.927
2003	3.506	3.793	7.299
2004	3.220	3.745	6.965
2005	1.051	1.213	2.264
Totale	119.546	113.883	233.429