

ISTITUTO NAZIONALE DELLA PREVIDENZA SOCIALE

SEDE CENTRALE IN ROMA

GESTIONE SPECIALE MINATORI

INDICAZIONI DI CARATTERE STATISTICO

(Allegato al Rendiconto per l'anno 2005)

Tavole

- Tav 1 : Elementi caratteristici della Gestione nel quinquennio 2001-2005
- Tav 2 : Serie storica del numero, dell'importo medio e dell'importo complessivo delle pensioni vigenti a fine anno.
- Tav 3 : Indici sull'evoluzione del numero delle pensioni vigenti a fine anno.
- Tav 4: Indici sull'evoluzione degli importi medi delle pensioni.
- Tav 5 : Numero e importo medio delle pensioni liquidate in ciascun anno del periodo 1988-2005.
- Tav 6: Numero e importo medio mensile delle pensioni vigenti al 31/12/2005, distribuite per anno di liquidazione e categoria.
- Tav 7: Valori assoluti e valori percentuali del numero delle pensioni vigenti al 31/12/2005 ripartite per classe d'importo mensile e per categoria.
- Tav 8: Numero delle pensioni vigenti al 31/12/2005 ripartite per classi di età del titolare e per categoria
- Tav 9: Percentuale delle pensioni vigenti al 31/12/2005 ripartite per classi di età del titolare e per categoria

Grafici

- Graf 1: Deficit di esercizio nell'ultimo quinquennio
- Graf 2: Evoluzione dell'importo medio annuo delle pensioni vigenti nel periodo 1988-2005
- Graf 3: Numero delle pensioni vigenti al 31/12/2005 ripartite per quinquenni di decorrenza e categoria
- Graf 4: Distribuzione percentuale per categoria delle pensioni vigenti al 31/12/2005
- Graf 5: Pensioni vigenti al 31/12/2005 secondo lo stato di riliquidazione
- Graf 6: Pensioni vigenti al 31/12/2005 a completo carico della Gestione

FONDO MINATORI**Tav. 1 - Elementi caratteristici della gestione nel quinquennio 2001-2005**

	ANNI				
	2001	2002	2003	2004	2005
Aliquota contributiva percentuale a fine anno					
-Lavoratori in sotterraneo	4,20	4,20	4,20	4,20	4,20
-Lavoratori in superficie	2,10	2,10	2,10	2,10	2,10
Risultato d'esercizio (Euro)	-23.797.817	-24.547.310	-20.446.210	-21.464.784	-21.940.290
Situazione patrimoniale netta a fine anno (Euro)	-277.021.799	-301.569.109	-322.015.319	-343.480.103	-365.420.393
Numero iscritti a fine anno	2.275	2.350	2.183	2.134	2.033
Monti retributivi (Euro)	41.932.685	48.882.877	49.103.688	48.211.176	46.990.386
Retribuzione media annua (Euro)	18.432	20.801	22.011	22.682	23.091
Numero pensioni vigenti a fine anno	8.725	8.610	8.510	8.458	8.207
Pensione media in pagamento a fine anno (Euro)	11.372	11.731	12.063	12.407	12.688
Rapporto iscritti-pensionati	0,2367531	0,26	0,27	0,25	0,25
Rapporto pensione media / retribuzione media (%)	62,1	61,7	56,4	54,7	54,9

FONDO MINATORI
Graf. 1 - Deficit di esercizio nell'ultimo quinquennio
(Euro)

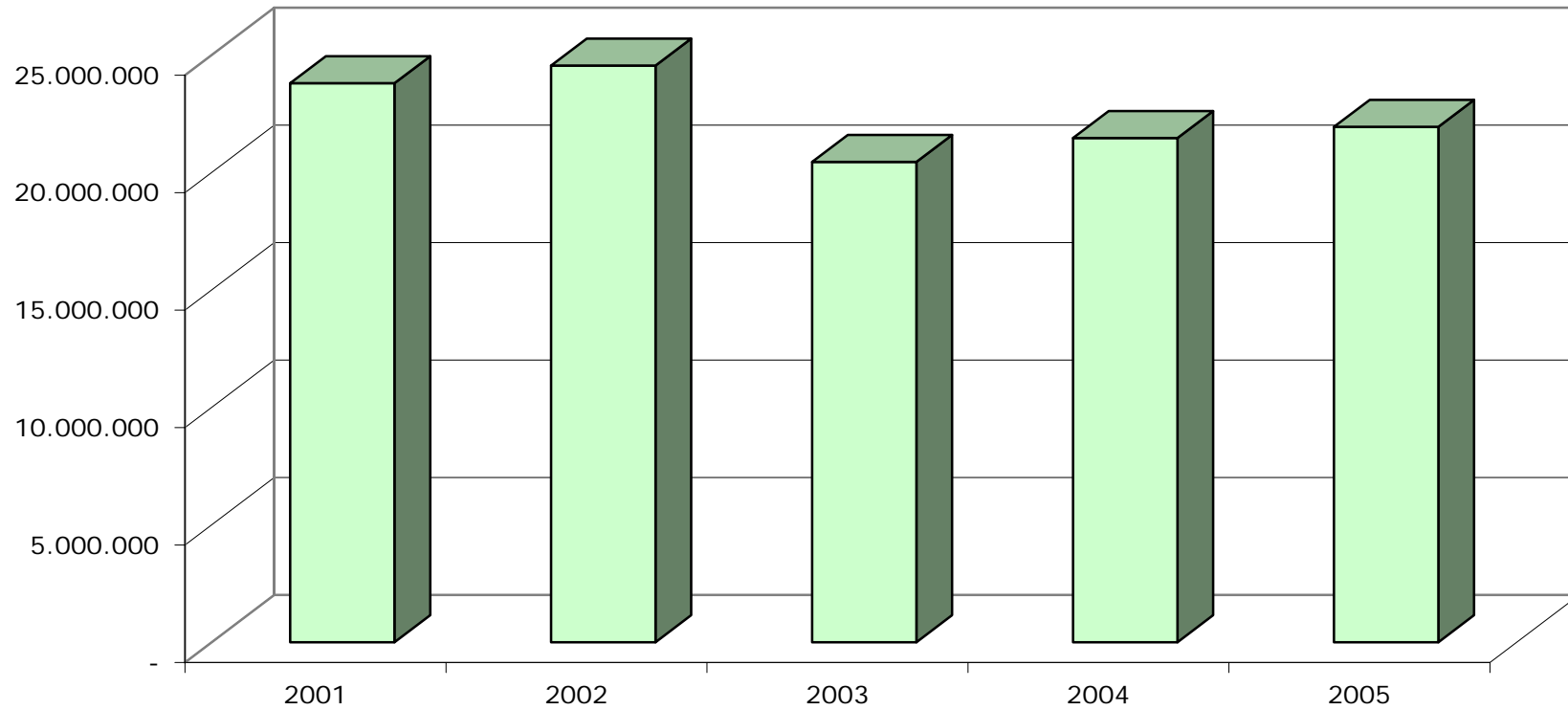

FONDO MINATORI**Tav. 2 - Serie storica del numero, dell'importo medio e dell'importo complessivo delle pensioni vigenti a fine anno (a).**

Anni	Vecchiaia		Superstiti		Complesso	
	Numero	Importo medio annuo (Euro)	Numero	Importo medio annuo (Euro)	Numero	Importo medio annuo (Euro)
1988	6.853	6.895	2.859	4.447	9.712	6.174
1989	6.769	7.647	2.950	4.716	9.719	6.758
1990	6.685	8.271	3.028	5.070	9.713	7.273
1991	6.521	9.167	3.112	5.526	9.633	7.991
1992	6.565	9.843	3.214	5.905	9.779	8.549
1993	6.458	10.380	3.287	6.215	9.745	8.975
1994	6.327	10.919	3.231	6.463	9.558	9.413
1995	6.195	11.217	3.233	6.659	9.428	9.654
1996	6.066	11.820	3.261	6.882	9.327	10.093
1997	5.929	12.294	3.279	7.044	9.208	10.424
1998	5.835	12.586	3.290	7.071	9.125	10.597
1999	5.747	12.857	3.275	7.058	9.022	10.752
2000	5.598	13.109	3.272	7.067	8.870	10.880
2001	5.502	13.483	3.223	7.768	8.725	11.372
2002	5.417	13.926	3.193	8.007	8.610	11.731
2003	5.366	14.298	3.144	8.248	8.510	12.063
2004	5.317	14.734	3.141	8.468	8.458	12.407
2005	5.194	15.081	3.058	8.660	8.207	12.688

(a) Il numero e l'importo delle pensioni vigenti a fine anno si riferiscono ai valori di competenza per i quali sono state effettuate le opportune operazioni di integrazione e decontabilizzazione. Gli importi esposti sono espressi in moneta dell'anno di riferimento.

FONDO MINATORI**Tav. 3 - Indici sull'evoluzione del numero delle pensioni vigenti a fine anno.**

Anni	Incrementi percentuali annui			% categoria su totale	
	Vecchiaia	Superstiti	Totale	Vecchiaia	Superstiti
1989	-1,23	3,18	0,07	70,56	29,44
1990	-1,24	2,64	-0,06	69,65	30,35
1991	-2,45	2,77	-0,82	68,83	31,17
1992	0,67	3,28	1,52	67,69	32,31
1993	-1,63	2,27	-0,35	67,13	32,87
1994	-2,03	-1,70	-1,92	66,27	33,73
1995	-2,09	0,06	-1,36	66,20	33,80
1996	-2,08	0,87	-1,07	65,71	34,29
1997	-2,26	0,55	-1,28	65,04	34,96
1998	-1,59	0,34	-0,90	64,39	35,61
1999	-1,51	-0,46	-1,13	63,95	36,05
2000	-2,59	-0,09	-1,68	63,70	36,30
2001	-1,71	-1,50	-1,63	63,11	36,89
2002	-1,54	-0,93	-1,32	63,06	36,94
2003	-0,94	-1,53	-1,16	62,92	37,08
2004	-0,91	-0,10	-0,61	63,06	36,94
2005	-2,31	-2,64	-2,97	62,86	37,14

FONDO MINATORI**Tav. 4 - Indici sull'evoluzione degli importi medi delle pensioni.**

Anni	Incrementi percentuali annui		
	Vecchiaia	Superstiti	Totale
1989	10,91	6,06	9,45
1990	8,16	7,49	7,63
1991	10,83	9,00	9,87
1992	7,37	6,87	6,98
1993	5,46	5,25	4,99
1994	5,19	3,99	4,88
1995	2,73	3,03	2,56
1996	5,37	3,35	4,55
1997	4,01	2,36	3,28
1998	2,37	0,39	1,66
1999	2,16	-0,18	1,46
2000	1,96	0,12	1,19
2001	2,85	9,92	4,51
2002	3,29	3,08	3,16
2003	2,67	3,01	2,83
2004	3,05	2,67	2,85
2005	2,36	2,27	2,26

FONDO MINATORI**Tav. 5 - Numero e importo medio delle pensioni liquidate in ciascun anno del periodo 1988-2005 (a).**

Anni	Vecchiaia		Superstiti		COMPLESSO	
	Numero	Importo medio annuo (Euro)	Numero	Importo medio annuo (Euro)	Numero	Importo medio annuo (Euro)
1988	248	8.075	226	4.000	474	6.132
1989	254	8.446	201	4.340	455	6.632
1990	241	8.932	187	4.493	428	6.992
1991	188	9.987	195	5.198	383	7.548
1992	346	11.331	210	5.568	556	9.154
1993	253	11.057	202	5.618	455	8.642
1994	175	11.789	155	6.115	330	9.124
1995	170	11.540	171	6.561	341	9.043
1996	342	12.630	195	5.677	537	10.105
1997	128	12.050	190	6.049	318	8.465
1998	167	13.396	180	6.089	347	9.605
1999	176	12.964	179	6.665	355	9.788
2000	158	13.061	189	6.946	347	9.730
2001	196	13.294	156	7.156	352	10.574
2002	196	14.561	152	7.569	348	11.507
2003	199	13.582	157	7.785	356	11.025
2004	187	14.825	159	7.810	346	11.601
2005	174	14.961	172	8.072	346	11.536

(a) Le pensioni liquidate si riferiscono alle contabilizzazioni dei vari anni.

FONDO MINATORI
Graf. 2 - Evoluzione dell'importo medio annuo delle pensioni vigenti nel periodo 1988-2005

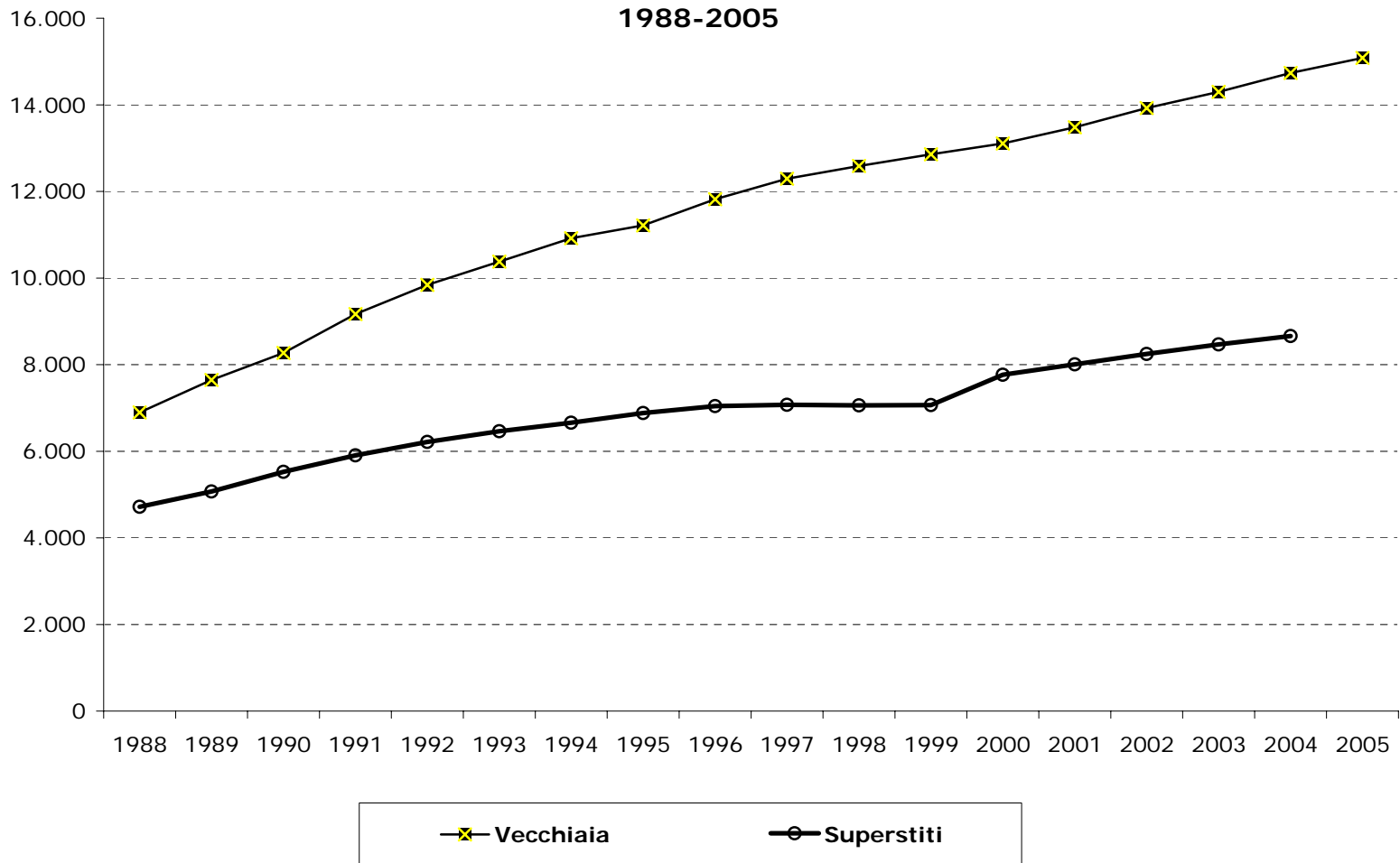

FONDO MINATORI

Tav. 6 - Numero e importo medio mensile delle pensioni vigenti al 31/12/2005, distribuite per anno di liquidazione e categoria.

(Escluse le convenzioni internazionali)

Anni	Vecchiaia		Anzianità		Superstiti di assicurato		Superstiti di pensionato		COMPLESSO	
	Numero	Importo medio mensile (Euro.)	Numero	Importo medio mensile (Euro.)	Numero	Importo medio mensile (Euro.)	Numero	Importo medio mensile (Euro.)	Numero	Importo medio mensile (Euro.)
Fino al 1966	4	921	-	-	8	629	10	715	22	722
1967	3	960	-	-	5	744	2	610	10	782
1968	7	1.034	3	998	5	839	6	799	21	915
1969	6	1.098	28	1.053	1	831	8	714	43	991
1970	15	983	54	1.079	6	542	10	770	85	988
1971	19	1.093	47	1.074	9	700	17	811	92	993
1972	21	1.022	63	1.052	6	909	8	853	98	1.020
1973	34	946	52	1.066	5	969	19	796	110	978
1974	20	975	35	1.029	5	738	24	784	84	929
1975	13	1.007	32	1.077	5	722	30	793	80	937
1976	8	1.383	132	1.152	9	838	31	761	180	1.080
1977	7	1.135	107	1.154	7	821	35	736	156	1.044
1978	32	1.157	92	1.184	4	960	34	788	162	1.090
1979	16	1.085	61	1.148	8	786	41	739	126	984
1980	25	1.236	82	1.152	9	849	42	752	158	1.042
1981	29	1.205	142	1.195	8	700	52	713	231	1.070
1982	51	1.213	166	1.133	19	687	64	684	300	1.022
1983	29	1.362	114	1.173	13	678	47	658	203	1.049
1984	26	1.197	166	1.176	8	668	58	618	258	1.037
1985	21	1.296	193	1.138	14	628	59	628	287	1.020
1986	18	1.316	179	1.208	15	633	64	624	276	1.048
1987	16	1.454	151	1.190	30	640	56	624	253	1.016
1988	17	1.277	119	1.192	36	592	52	621	224	969
1989	16	1.129	157	1.111	29	590	77	643	279	929
1990	17	1.218	154	1.106	32	595	48	642	251	960
1991	21	1.259	137	1.133	47	664	57	625	262	949
1992	21	1.205	267	1.224	47	624	70	604	405	1.047
1993	16	1.228	160	1.273	45	623	70	605	291	1.009
1994	28	1.144	103	1.144	31	646	52	636	214	948
1995	24	1.121	112	1.159	55	632	61	643	252	915
1996	25	1.179	78	1.121	31	624	89	655	223	872
1997	14	1.224	78	1.185	43	671	89	647	224	875
1998	32	1.122	122	1.266	39	627	91	637	284	961
1999	15	1.220	96	1.237	13	658	131	658	255	909
2000	11	1.128	95	1.241	10	641	112	674	228	931
2001	32	1.132	105	1.267	17	592	103	668	257	966
2002	15	1.171	138	1.280	8	687	122	688	283	1.002
2003	13	992	153	1.168	7	625	118	693	291	954
2004	18	1.035	107	1.270	5	639	137	667	267	933
2005	17	1.259	105	1.307	6	721	128	667	256	970
Totale	772	1.164	4.185	1.180	700	655	2.324	669	7.981	983

FONDO MINATORI

Graf. 3 - Numero delle pensioni vigenti al 31/12/2005 ripartite per quinquenni di decorrenza e categoria

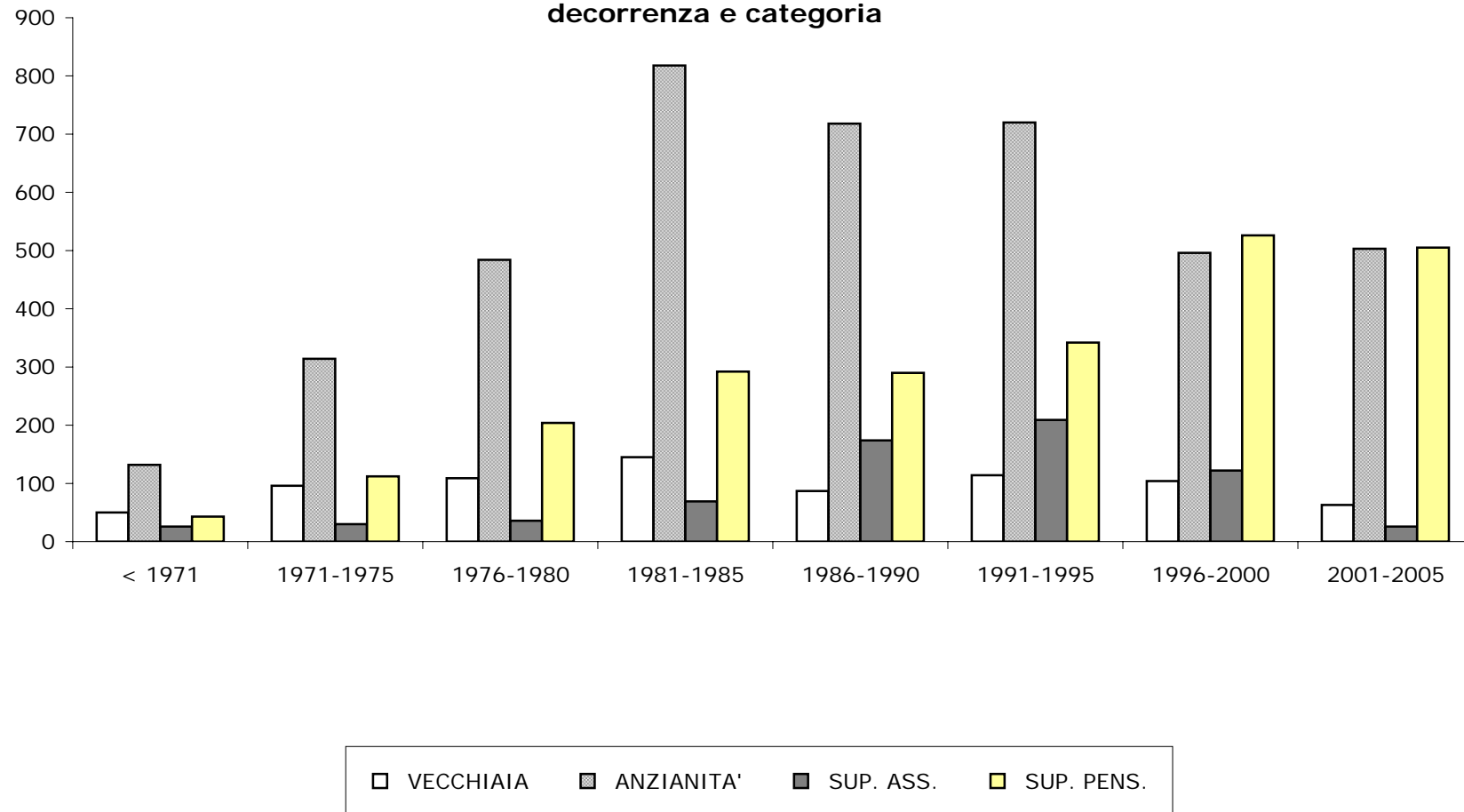

FONDO MINATORI

Graf. 4 - Distribuzione percentuale per categoria delle pensioni vigenti al 31/12/2005

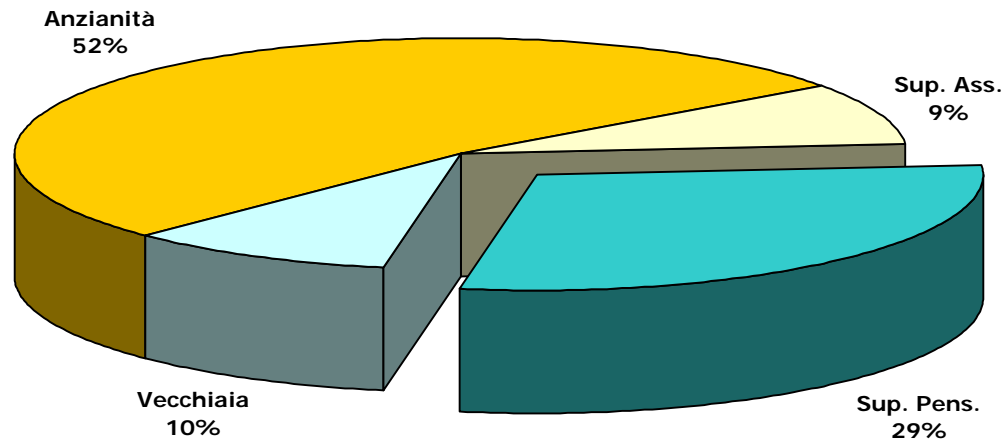

FONDO MINATORI

Tav. n. 7 - Valori assoluti e valori percentuali del numero delle pensioni vigenti al 31/12/2005 ripartite per classe d'importo mensile e per categoria.

(escluse le convenzioni internazionali)

Classi di importo mensile (Euro)	Vecchiaia		Anzianità		Superstiti di assicurato		Superstiti di pensionato		COMPLESSO	
	numeri	%	numeri	%	numeri	%	numeri	%	numeri	%
fino a 300	2	0,3	4	0,1	11	1,6	17	0,7	34	0,4
300 - 400	8	1,0	18	0,4	29	4,1	81	3,5	136	1,7
400 - 500	4	0,5	19	0,5	225	32,1	759	32,7	1.007	12,6
500 - 600	11	1,4	34	0,8	232	33,1	653	28,1	930	11,7
600 - 700	23	3,0	94	2,2	107	15,3	454	19,5	678	8,5
700 - 800	50	6,5	216	5,2	65	9,3	214	9,2	545	6,8
800 - 900	97	12,6	479	11,4	16	2,3	73	3,1	665	8,3
900 - 1.000	128	16,6	812	19,4	5	0,7	37	1,6	982	12,3
1.000 - 1.100	132	17,1	922	22,0	5	0,7	18	0,8	1.077	13,5
1.100 - 1.200	140	18,1	621	14,8	2	0,3	7	0,3	770	9,6
1.200 - 1.300	74	9,6	338	8,1	3	0,4	4	0,2	419	5,2
1.300 - 1.400	34	4,4	216	5,2	-	0,0	3	0,1	253	3,2
1.400 - 1.500	21	2,7	135	3,2	-	0,0	1	0,0	157	2,0
1.500 - 1.600	9	1,2	72	1,7	-	0,0	1	0,0	82	1,0
1.600 - 1.700	10	1,3	56	1,3	-	0,0	1	0,0	67	0,8
1.700 - 1.800	6	0,8	43	1,0	-	0,0	-	0,0	49	0,6
1.800 - 1.900	10	1,3	29	0,7	-	0,0	-	0,0	39	0,5
1.900 - 2.000	5	0,6	27	0,6	-	0,0	-	0,0	32	0,4
oltre 2000	8	1,0	50	1,2	-	0,0	1	0,0	59	0,7
Totale	772	100,0	4.185	100,0	700	100,0	2.324	100,0	7.981	100,0
Importo medio (in migliaia)	1.164		1.180		655		669		983	

FONDO MINATORI**Tav. 8 - Numero delle pensioni vigenti al 31/12/2005 ripartite classi di età del titolare, per categoria.**

(escluse le convenzioni internazionali)

	Vecchiaia	Anzianità	Superstiti di assicurato	Superstiti di pensionato	Complesso
Fino a 4	-	-	-	-	-
5 - 9	-	-	-	-	-
10 - 14	-	-	-	-	-
15 - 19	-	-	-	-	-
20 - 24	-	-	-	-	-
25 - 29	-	-	-	-	-
30 - 34	-	-	-	1	1
35 - 39	-	-	-	1	1
40 - 44	-	-	2	4	6
45 - 49	-	55	3	10	68
50 - 54	-	339	4	32	375
55 - 59	58	547	13	62	680
60 - 64	65	563	31	108	767
65 - 69	89	807	88	189	1.173
70 - 74	158	754	115	251	1.278
75 - 79	140	553	164	417	1.274
80 - 84	111	385	185	482	1.163
85 - 89	55	133	60	377	625
oltre 90	96	49	35	390	570
totale	772	4.185	700	2.324	7.981
età media	75,5	68,1	76,4	79,2	72,8

(a) Valori assoluti riferiti alle pensioni contabilizzate

(b) Età in anni compiuti

FONDO MINATORI

Tav. 9 - Percentuale delle pensioni vigenti al 31/12/2005 ripartite classi di età del titolare, per categoria.
(escluse le convenzioni internazionali)

	Vecchiaia	Anzianità	Superstiti di assicurato	Superstiti di pensionato	Complesso
Fino a 4	-	-	-	-	-
5 - 9	-	-	-	-	-
10 - 14	-	-	-	-	-
15 - 19	-	-	-	-	-
20 - 24	-	-	-	-	-
25 - 29	-	-	-	-	-
30 - 34	-	-	-	-	-
35 - 39	-	-	-	-	-
40 - 44	-	-	0,3	0,2	0,1
45 - 49	-	1,3	0,4	0,4	0,9
50 - 54	-	8,1	0,6	1,4	4,7
55 - 59	7,5	13,1	1,9	2,7	8,5
60 - 64	8,4	13,5	4,4	4,6	9,6
65 - 69	11,5	19,3	12,6	8,1	14,7
70 - 74	20,5	18,0	16,4	10,8	15,9
75 - 79	18,1	13,1	23,3	17,9	15,9
80 - 84	14,4	9,2	26,4	20,7	14,6
85 - 89	7,1	3,2	8,6	16,3	7,8
oltre 90	12,5	1,2	5,0	16,8	7,1
totale	100	100	100	100	100
eta' media	75,5	68,1	76,4	79,2	72,8

(a) Valori assoluti riferiti alle pensioni contabilizzate

(b) Età in anni compiuti

FONDO MINATORI

Graf. 5 - Pensioni vigenti al 31/12/2005 secondo lo stato di riliquidazione

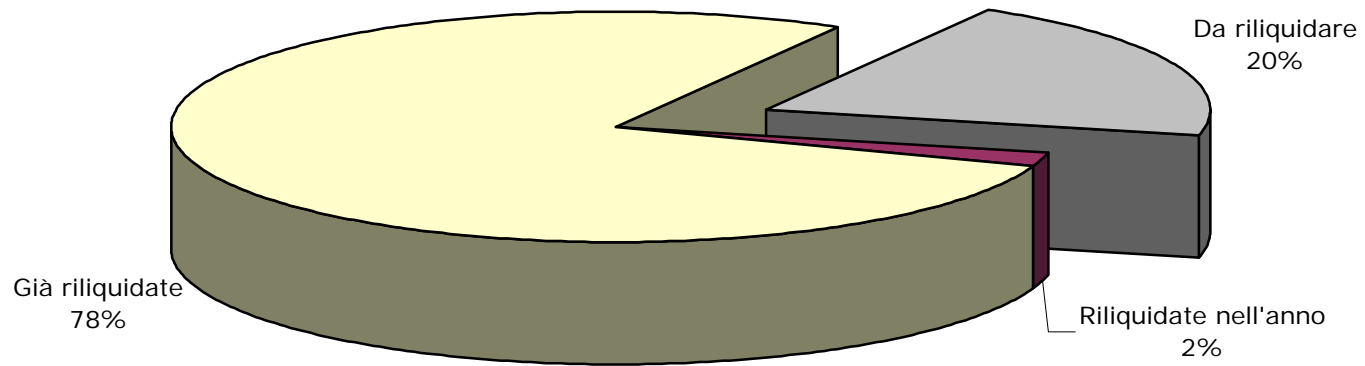

FONDO MINATORI

Graf. 6 - Pensioni vigenti al 31/12/2005 a completo carico della Gestione

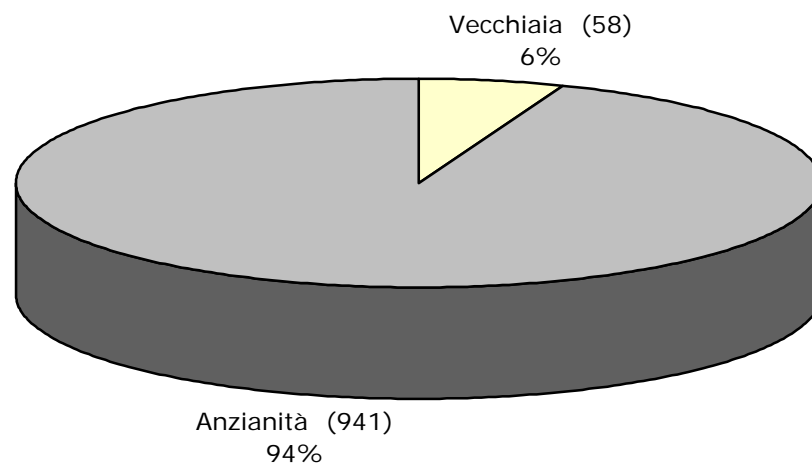

ISTITUTO NAZIONALE DELLA PREVIDENZA SOCIALE

SEDE CENTRALE DI ROMA

FONDO DI PREVIDENZA DIPENDENTI AZIENDE
PRIVATE DEL GAS

INDICAZIONI DI CARATTERE STATISTICO

(Allegato al Rendiconto per l'anno 2005)

FONDO GAS

INDICE DELLE TAVOLE

Valori economici di bilancio e altri elementi (anni 2001-2005)

Tav.1 - Elementi caratteristici della gestione

Serie storiche dei trattamenti pensionistici (anni 1985-2005)

Tav. 2 - Numero ed importo medio delle pensioni vigenti a fine anno

Tav. 3 - Indici sull'evoluzione del numero delle pensioni vigenti a fine anno

Tav. 4 - Indici sull'evoluzione degli importi medi delle pensioni vigenti a fine anno

Tav. 5 - Numero ed importo medio delle pensioni liquidate in ciascun anno

Distribuzione delle pensioni vigenti al 31.12.2005

Tav. 6 - Pensioni vigenti distinte per anno di decorrenza e categoria

Tav. 6bis - Pensioni di vecchiaia vigenti distinte per anno di decorrenza e sottocategoria

Tav. 7 - Pensioni vigenti e pensioni non integrate distinte per anno di decorrenza e categoria

Tav. 8 - Numero delle pensioni vigenti distinte per classe di importo della pensione mensile e per categoria

Tav. 8bis - Numero delle pensioni di vecchiaia vigenti distinte per classe di importo della pensione mensile e sottocategoria

Tav. 9 - Numero delle pensioni vigenti distinte per classe di importo dell'integrazione mensile a carico del Fondo e categoria

Tav. 10 - Integrazione delle pensioni vigenti per anno di decorrenza e categoria

Tav. 11/12 - Numero delle pensioni vigenti distinte per categoria, sesso e classe di età del titolare - Valori assoluti e percentuali

Tav. 11bis/12bis - Numero delle pensioni di vecchiaia vigenti distinte per sottocategoria, sesso e classe di età del titolare - Valori assoluti e percentuali

Tav. 13 - Pensioni vigenti al 31.12.2005 distinte per categoria e tipo di integrazione

NOTA:

I dati relativi alle pensioni vigenti a fine anno riportati nelle tavole da 1 a 4 si riferiscono ai valori di competenza economica per i quali sono state effettuate opportune operazioni di integrazione.

Le tavole successive, invece, sono il risultato di elaborazioni compiute sui dati degli archivi gestionali dell'Istituto che contengono le pensioni contabilizzate ad una data epoca a prescindere dalle operazioni necessarie per la ricostruzione dei dati relativi alla competenza economica.

La disaggregazione delle pensioni contenuta nelle tavole #bis, è stata effettuata includendo nella voce "Vecchiaia" le pensioni di vecchiaia anticipata.

FONDO GAS

Tav. 1 - Elementi caratteristici della gestione nel quinquennio 2001 - 2005

Descrizione	Anni				
	2001	2002	2003	2004	2005
Aliquota contributiva a fine anno ^(a)	1,70%	1,70%	1,70%	1,70%	1,70%
Risultato d'esercizio (migliaia di euro)	1.093	4.606	44.565	- 457	630
Patrimonio netto a fine anno (migliaia di euro)	91.157	95.763	140.328	139.871	140.501
Numero iscritti a fine anno	12.300	12.000	11.900	11.900	11.800
Monti retributivi (migliaia di euro)	285.084	267.000	270.000	281.000	273.000
Retribuzione media (unità di euro)	22.827	22.250	22.500	23.600	23.100
Numero pensioni vigenti a fine anno ^(b)	5.978	5.858	5.806	5.762	5.711
Pensione media in pagamento (unità di euro) ^(b)	15.615	16.264	16.918	17.669	18.238
Rapporto iscritti - pensionati	2,06	2,05	2,05	2,07	2,07
Rapporto pensione media - retribuzione media	68,4%	73,1%	75,2%	74,9%	79,0%

^(a) A decorrere dal 1° ottobre 2000 l'aliquota contributiva è stata fissata nella misura dell'1,70%.

^(b) Valori di rendiconto risultanti dalle contabilizzazioni dell'anno modificate per tener conto delle relative integrazioni di competenza

FONDO GAS

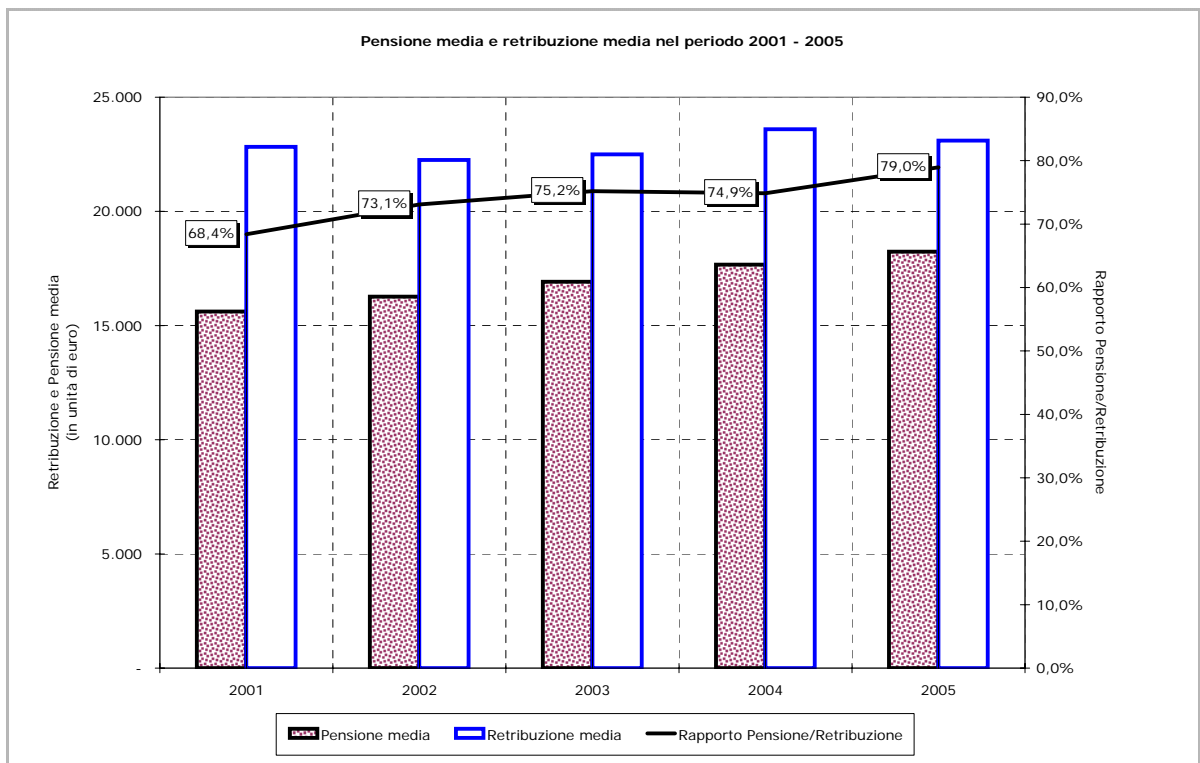
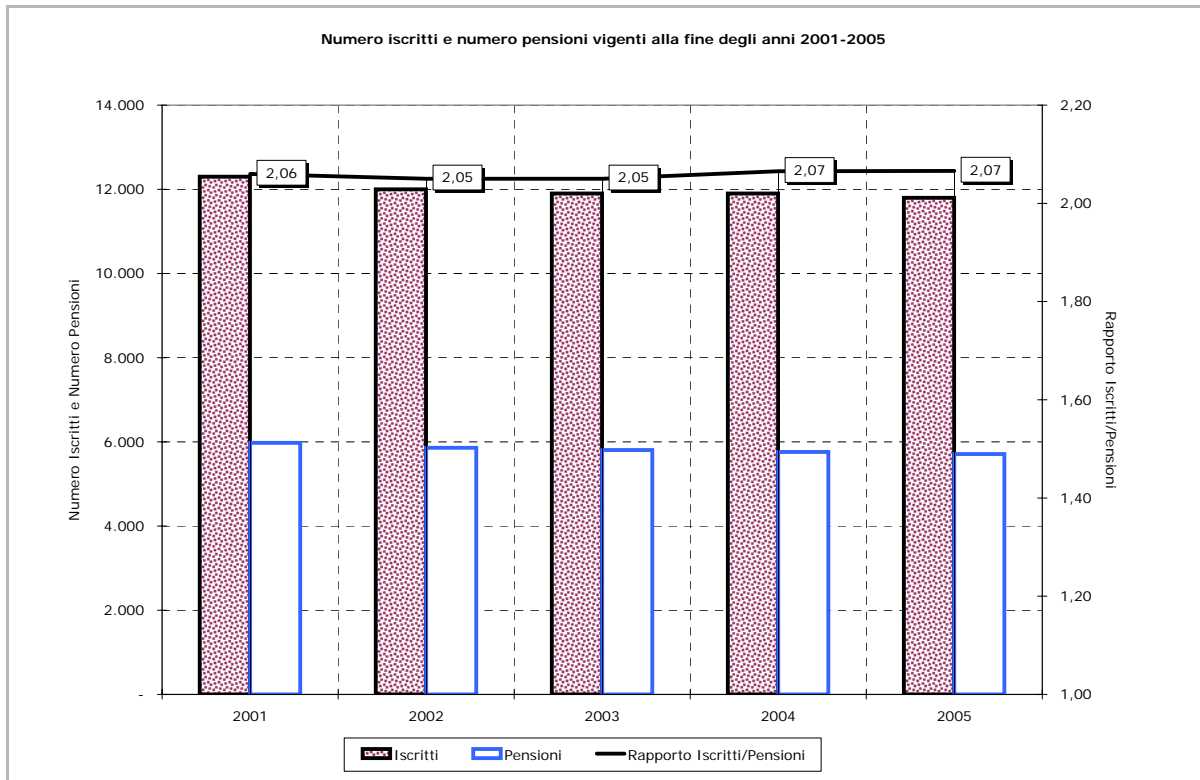

FONDO GAS

Tav. 2 - Numero ed importo medio delle pensioni vigenti a fine anno nel periodo 1985 - 2005 ^(a)
(importi in euro)

Anni	VECCHIAIA		INVALIDITA'		SUPERSTITI		COMPLESSO	
	Numero	Importo medio annuo	Numero	Importo medio annuo	Numero	Importo medio annuo	Numero	Importo medio annuo
1985	3.203	7.016	542	6.319	2.835	4.240	6.580	5.762
1986	3.166	7.690	529	6.862	2.831	4.610	6.526	6.286
1987	3.228	8.555	487	7.509	2.804	4.931	6.519	6.918
1988	3.277	9.407	485	8.023	2.768	5.235	6.530	7.536
1989	3.277	10.603	471	8.942	2.841	5.737	6.589	8.386
1990	3.253	11.635	445	9.778	2.851	6.179	6.549	9.134
1991	3.225	12.938	422	10.745	2.869	6.836	6.516	10.109
1992	3.246	13.800	397	11.410	2.913	7.245	6.556	10.743
1993	3.180	14.646	383	12.013	2.901	7.677	6.464	11.363
1994	3.210	15.539	370	12.665	2.897	8.058	6.477	12.029
1995	3.179	16.015	353	12.851	2.823	8.249	6.355	12.390
1996	3.100	17.077	328	13.744	2.804	8.727	6.232	13.144
1997	3.185	18.139	315	14.205	2.800	9.118	6.300	13.933
1998	3.173	18.676	302	14.443	2.790	9.306	6.265	14.299
1999	3.153	19.162	281	14.788	2.718	9.512	6.152	14.698
2000	3.101	19.721	266	15.041	2.676	9.737	6.043	15.094
2001	3.087	20.380	250	15.475	2.641	10.057	5.978	15.615
2002	3.077	21.169	236	16.024	2.545	10.356	5.858	16.264
2003	3.067	22.061	221	16.459	2.518	10.693	5.806	16.918
2004	3.112	22.913	201	17.151	2.449	11.049	5.762	17.669
2005	3.085	23.724	189	17.609	2.437	11.343	5.711	18.238

^(a) Valori di competenza economica.

FONDO GAS

Tav. 3 - Indici sull'evoluzione del numero delle pensioni ^(a)

Anni	Variazione annua percentuale del numero delle pensioni				Composizione percentuale per categoria del numero delle pensioni			
	Vecchiaia	Invalidità	Superstiti	Totale	Vecchiaia	Invalidità	Superstiti	Totale
1986	- 1,16	- 2,40	- 0,14	- 0,82	48,51	8,11	43,38	100,00
1987	+ 1,96	- 7,94	- 0,95	- 0,11	49,52	7,47	43,01	100,00
1988	+ 1,52	- 0,41	- 1,28	+ 0,17	50,18	7,43	42,39	100,00
1989	+ 0,00	- 2,89	+ 2,64	+ 0,90	49,73	7,15	43,12	100,00
1990	- 0,73	- 5,52	+ 0,35	- 0,61	49,67	6,80	43,53	100,00
1991	- 0,86	- 5,17	+ 0,63	- 0,50	49,49	6,48	44,03	100,00
1992	+ 0,65	- 5,92	+ 1,53	+ 0,61	49,51	6,06	44,43	100,00
1993	- 2,03	- 3,53	- 0,41	- 1,40	49,20	5,92	44,88	100,00
1994	+ 0,94	- 3,39	- 0,14	+ 0,20	49,56	5,71	44,73	100,00
1995	- 0,97	- 4,59	- 2,55	- 1,88	50,02	5,56	44,42	100,00
1996	- 2,49	- 7,08	- 0,67	- 1,94	49,74	5,27	44,99	100,00
1997	+ 2,74	- 3,96	- 0,14	+ 1,09	50,56	5,00	44,44	100,00
1998	- 0,38	- 4,13	- 0,36	- 0,56	50,65	4,82	44,53	100,00
1999	- 0,63	- 6,95	- 2,58	- 1,80	51,25	4,57	44,18	100,00
2000	- 1,65	- 5,34	- 1,55	- 1,77	51,32	4,40	44,28	100,00
2001	- 0,45	- 6,02	- 1,31	- 1,08	51,64	4,18	44,18	100,00
2002	- 0,32	- 5,60	- 3,63	- 2,01	52,53	4,03	43,44	100,00
2003	- 0,32	- 6,36	- 1,06	- 0,89	52,82	3,81	43,37	100,00
2004	+ 1,47	- 9,05	- 2,74	- 0,76	54,01	3,49	42,50	100,00
2005	- 0,87	- 5,97	- 0,49	- 0,89	54,02	3,31	42,67	100,00

^(a) Valori di competenza economica.

FONDO GAS

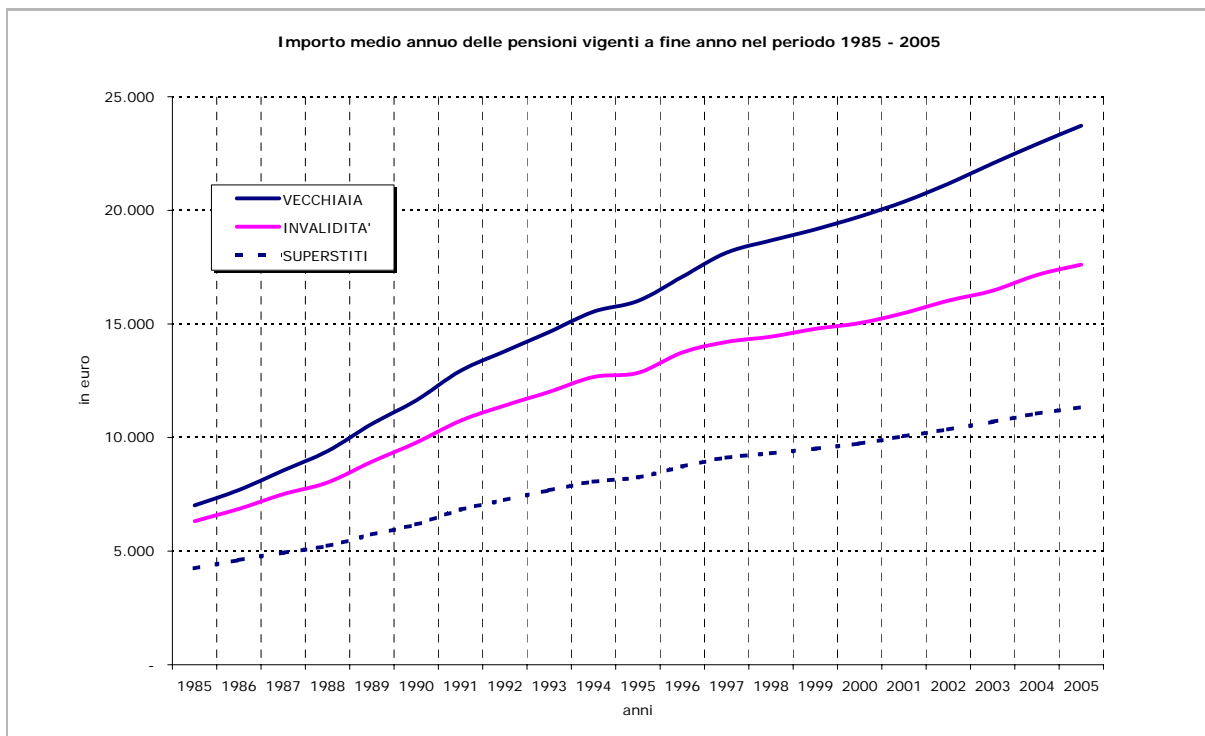
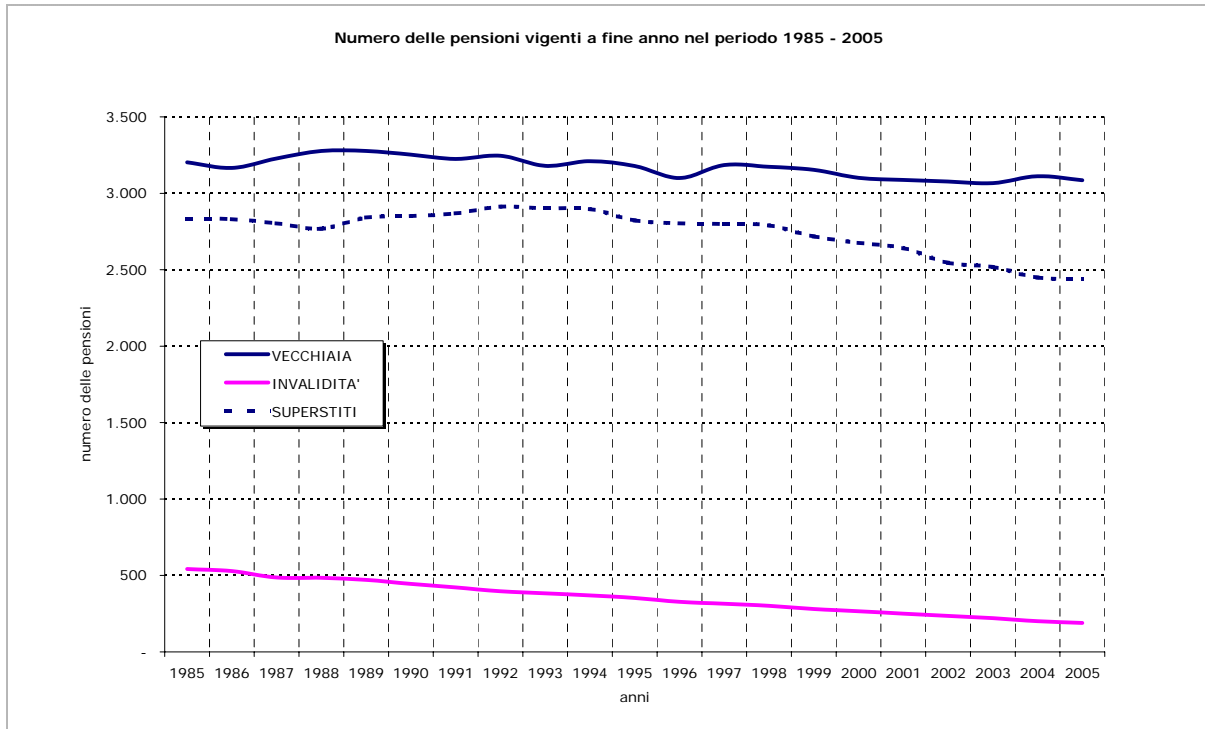

FONDO GAS

Tav. 4 - Indici sull'evoluzione degli importi medi delle pensioni ^(a)

Anni	Variazione annua percentuale dell'importo medio delle pensioni				Importi medi per categoria sull'importo medio totale (in percentuale)			
	Vecchiaia	Invalidità	Superstiti	Totale	Vecchiaia	Invalidità	Superstiti	Totale
1986	+ 9,61	+ 8,59	+ 8,73	+ 9,09	122,34	109,16	73,34	100,00
1987	+ 11,25	+ 9,43	+ 6,96	+ 10,05	123,66	108,54	71,28	100,00
1988	+ 9,96	+ 6,85	+ 6,17	+ 8,93	124,83	106,46	69,47	100,00
1989	+ 12,71	+ 11,45	+ 9,59	+ 11,28	126,44	106,63	68,41	100,00
1990	+ 9,73	+ 9,35	+ 7,70	+ 8,92	127,38	107,05	67,65	100,00
1991	+ 11,20	+ 9,89	+ 10,63	+ 10,67	127,98	106,29	67,62	100,00
1992	+ 6,66	+ 6,19	+ 5,98	+ 6,27	128,46	106,21	67,44	100,00
1993	+ 6,13	+ 5,28	+ 5,96	+ 5,77	128,89	105,72	67,56	100,00
1994	+ 6,10	+ 5,43	+ 4,96	+ 5,86	129,18	105,29	66,99	100,00
1995	+ 3,06	+ 1,47	+ 2,37	+ 3,00	129,26	103,72	66,58	100,00
1996	+ 6,63	+ 6,95	+ 5,79	+ 6,09	129,92	104,56	66,40	100,00
1997	+ 6,22	+ 3,35	+ 4,48	+ 6,00	130,19	101,95	65,44	100,00
1998	+ 2,96	+ 1,68	+ 2,06	+ 2,63	130,61	101,01	65,08	100,00
1999	+ 2,60	+ 2,39	+ 2,21	+ 2,79	130,37	100,61	64,72	100,00
2000	+ 2,92	+ 1,71	+ 2,37	+ 2,69	130,65	99,65	64,51	100,00
2001	+ 3,34	+ 2,89	+ 3,29	+ 3,45	130,52	99,10	64,41	100,00
2002	+ 3,87	+ 3,55	+ 2,97	+ 4,16	130,16	98,52	63,67	100,00
2003	+ 4,21	+ 2,71	+ 3,25	+ 4,02	130,40	97,29	63,20	100,00
2004	+ 3,86	+ 4,20	+ 3,33	+ 4,44	129,68	97,07	62,53	100,00
2005	+ 3,54	+ 2,67	+ 2,66	+ 3,22	130,08	96,55	62,19	100,00

^(a) Valori di competenza economica.

FONDO GAS

Tav. 5 - Numero ed importo medio delle pensioni liquidate in ciascun anno del periodo 1985 - 2005 ^(a)
(importi in euro)

Anni	VECCHIAIA		INVALIDITA'		SUPERSTITI		COMPLESSO	
	Numero	Importo medio annuo	Numero	Importo medio annuo	Numero	Importo medio annuo	Numero	Importo medio annuo
1985	159	7.985	9	6.878	155	3.813	323	5.952
1986	123	9.255	17	7.902	124	4.184	264	6.786
1987	212	10.056	14	8.324	157	4.422	383	7.683
1988	213	11.340	16	8.518	109	4.900	338	9.129
1989	159	12.711	18	8.907	142	5.208	319	9.156
1990	134	13.446	7	9.989	139	5.817	280	9.573
1991	120	15.318	5	12.143	134	6.428	259	10.657
1992	154	17.524	7	11.563	132	7.460	293	12.848
1993	80	19.134	5	11.778	130	8.098	215	12.290
1994	159	18.753	13	14.201	145	8.628	317	13.935
1995	153	20.252	8	13.234	102	8.526	263	15.491
1996	91	21.223	6	18.656	128	8.958	225	14.177
1997	215	22.707	9	17.502	121	9.925	345	18.088
1998	140	22.576	5	14.420	114	9.932	259	16.854
1999	101	22.656	3	20.502	100	9.974	204	16.408
2000	89	23.914	5	18.550	96	10.215	190	16.851
2001	94	22.916	6	17.927	112	10.999	212	16.479
2002	124	23.614	6	19.049	100	10.677	230	17.870
2003	128	25.975	10	21.024	121	11.189	259	18.876
2004	201	25.480	6	22.889	111	11.909	318	20.694
2005	127	28.557	7	22.528	107	11.869	241	20.973

^(a) I valori si riferiscono alle contabilizzazioni dell'anno.

FONDO GAS

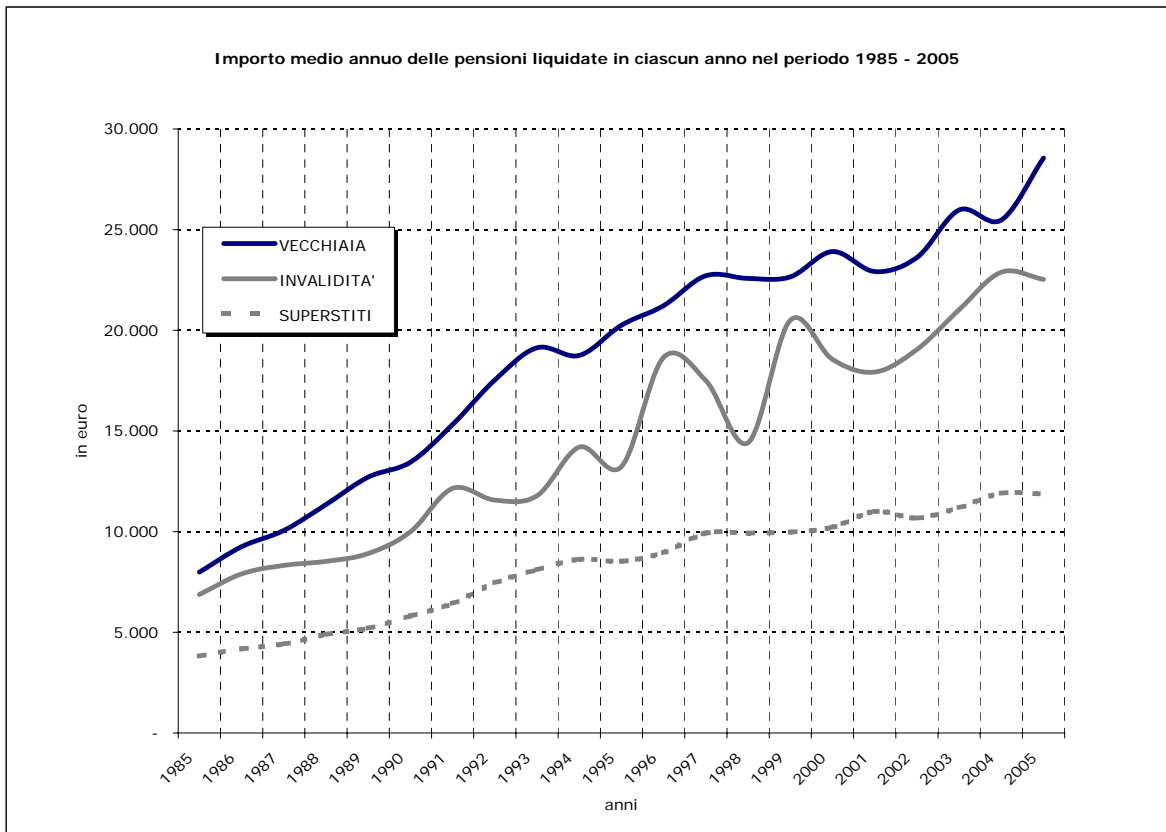
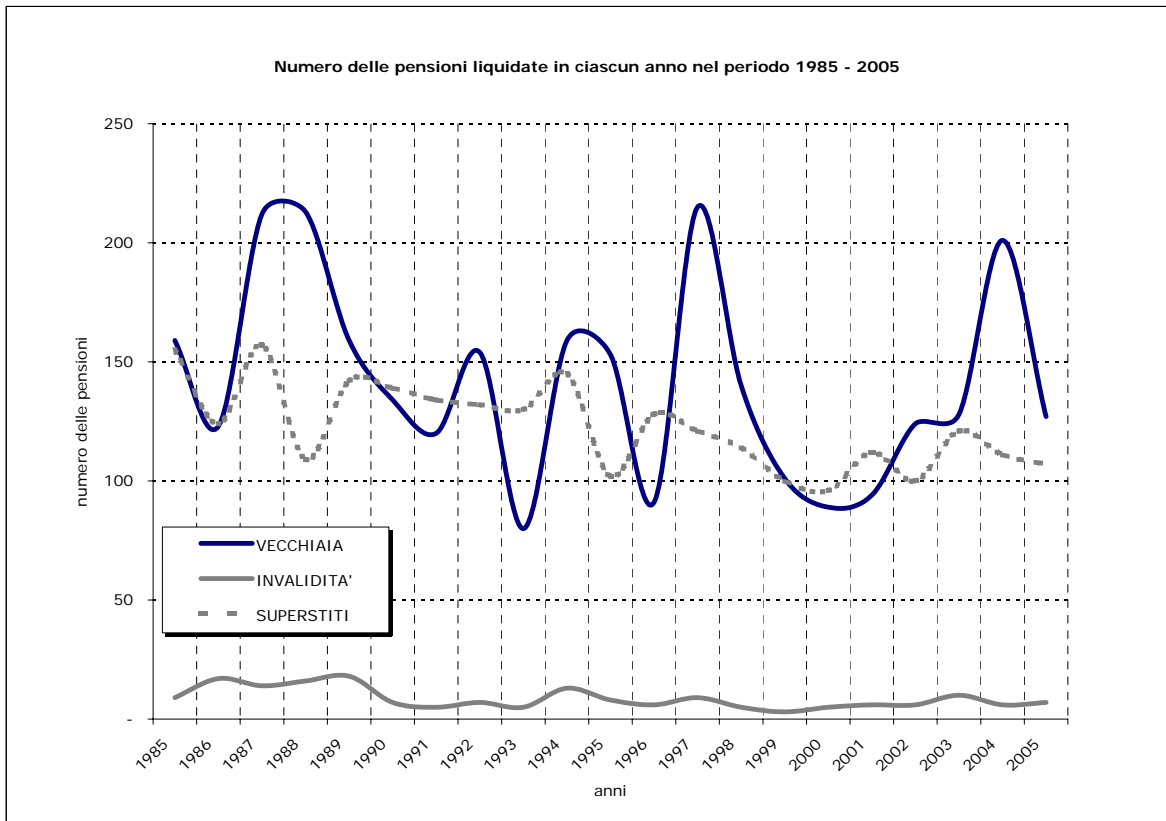

FONDO GAS

Tav. 6 - Pensioni vigenti al 31.12.2005 distinte per anno di decorrenza e categoria ^(a)
(Importi in unità di euro)

Anno di decorrenza	VECCHIAIA		INVALIDITA'		SUPERSTITI				COMPLESSO	
	Numero	Importo medio mensile in pagamento	Numero	Importo medio mensile in pagamento	da assicurato		da pensionato		Numero	Importo medio mensile in pagamento
					Numero	Importo medio mensile in pagamento	Numero	Importo medio mensile in pagamento		
ante 1972	17	1.363	23	1.152	135	739	68	786	243	835
1972	11	1.500	3	1.101	19	840	8	784	41	1.025
1973	19	1.359	4	1.231	11	877	9	794	43	1.105
1974	22	1.347	1	945	18	880	18	906	59	1.063
1975	18	1.413	3	1.058	9	939	14	902	44	1.129
1976	25	1.376	9	1.281	13	953	23	773	70	1.087
1977	34	1.387	10	1.309	12	899	25	934	81	1.165
1978	39	1.331	10	1.433	10	967	24	887	83	1.171
1979	51	1.492	5	1.308	24	916	26	867	106	1.199
1980	70	1.495	8	1.236	19	923	30	931	127	1.260
1981	145	1.443	7	1.355	15	967	25	884	192	1.330
1982	58	1.570	6	1.245	8	847	48	887	120	1.232
1983	71	1.485	7	1.250	10	765	53	825	141	1.174
1984	72	1.495	3	1.332	11	804	42	793	128	1.202
1985	77	1.552	3	1.384	14	856	53	853	147	1.230
1986	102	1.653	6	1.471	10	935	44	795	162	1.369
1987	122	1.762	6	1.427	11	965	56	846	195	1.444
1988	121	1.783	6	1.376	8	890	41	821	176	1.504
1989	123	1.731	6	1.257	6	853	61	827	196	1.409
1990	85	1.752	1	1.494	3	826	69	809	158	1.321
1991	91	1.825	4	1.492	10	823	56	878	161	1.425
1992	133	1.872	3	1.286	2	1.130	82	869	220	1.483
1993	38	1.829	2	1.425	11	910	67	875	118	1.195
1994	166	1.953	4	1.462	7	1.004	88	880	265	1.564
1995	96	1.998	4	1.383	7	842	54	901	161	1.565
1996	113	1.971	3	1.561	6	1.004	75	866	197	1.514
1997	177	2.063	5	1.528	5	802	83	928	270	1.681
1998	130	2.015	2	1.463	5	1.029	79	917	216	1.585
1999	91	1.976	2	1.698	9	944	70	912	172	1.486
2000	80	2.094	6	1.565	13	1.156	72	889	171	1.497
2001	98	1.980	3	1.596	8	1.172	80	916	189	1.489
2002	121	1.949	1	1.497	6	1.167	81	938	209	1.533
2003	121	2.125	6	1.413	5	1.079	116	927	248	1.526
2004	198	2.036	5	1.695	9	1.048	87	976	299	1.692
2005	105	2.229	4	1.796	6	1.350	89	936	204	1.631
totale	3.040	1.826	181	1.355	475	880	1.916	882	5.612	1.408

^(a) I dati si riferiscono alle pensioni contabilizzate

FONDO GAS

Numero delle pensioni vigenti al 31.12.2005
distinte per anno di decorrenza e categoria

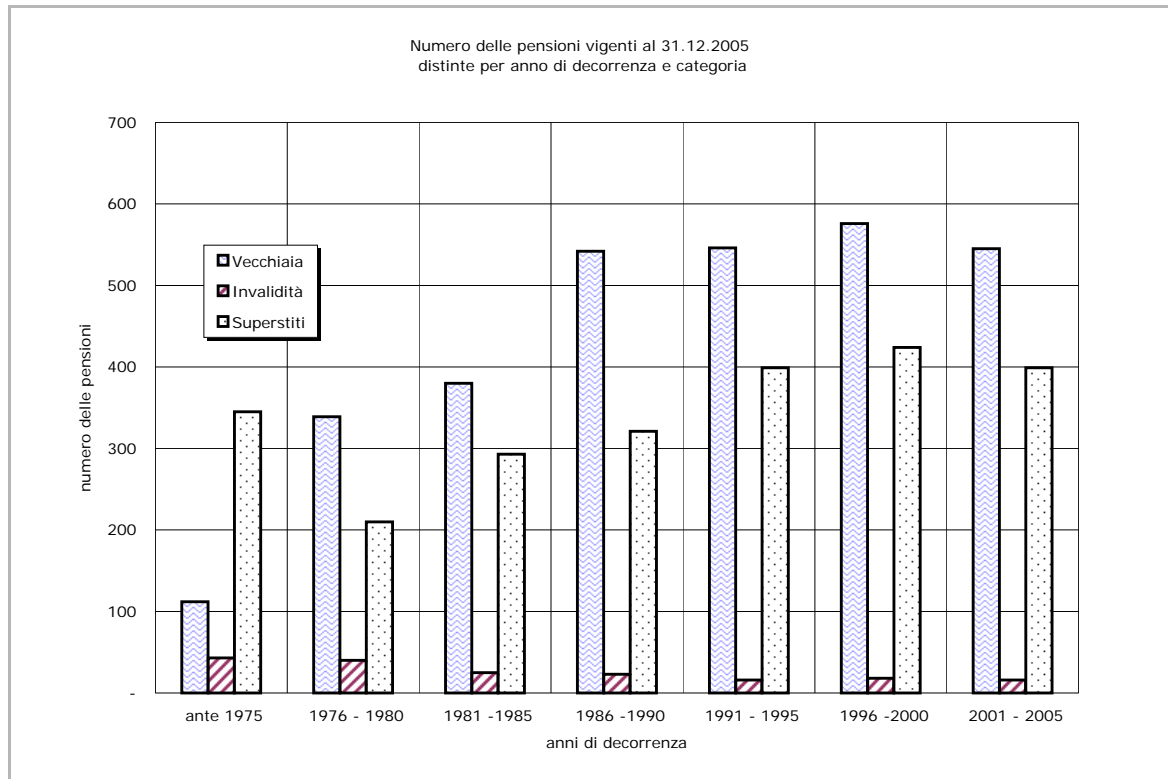

Importo medio mensile delle pensioni vigenti al 31.12.2005
distinte per anno di decorrenza e categoria

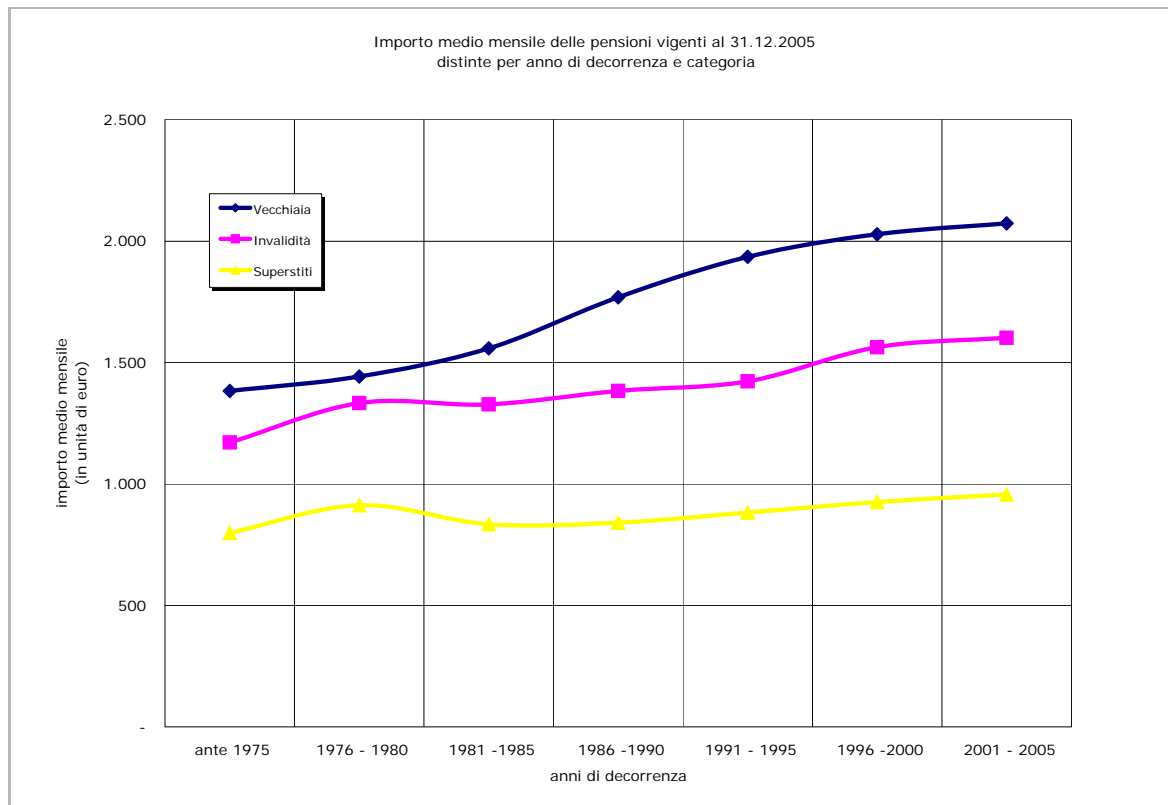

FONDO GAS

Tav. 6bis - Pensioni di vecchiaia vigenti al 31.12.2005 distinte per sottocategoria e anno di decorrenza ^(a)
(Importi in unità di euro)

Anno di decorrenza	VECCHIAIA ^(*)		ANZIANITA'		COMPLESSO	
	Numero	Importo medio mensile in pagamento	Numero	Importo medio mensile in pagamento	Numero	Importo medio mensile in pagamento
ante 1972	15	1.351	2	1.460	17	1.363
1972	10	1.509	1	1.409	11	1.500
1973	18	1.364	1	1.269	19	1.359
1974	22	1.347	-	-	22	1.347
1975	17	1.418	1	1.335	18	1.413
1976	20	1.365	5	1.424	25	1.376
1977	30	1.390	4	1.363	34	1.387
1978	21	1.346	18	1.313	39	1.331
1979	40	1.506	11	1.439	51	1.492
1980	60	1.505	10	1.436	70	1.495
1981	68	1.543	77	1.354	145	1.443
1982	49	1.601	9	1.404	58	1.570
1983	47	1.509	24	1.438	71	1.485
1984	55	1.563	17	1.275	72	1.495
1985	59	1.568	18	1.501	77	1.552
1986	65	1.682	37	1.601	102	1.653
1987	63	1.760	59	1.765	122	1.762
1988	50	1.763	71	1.796	121	1.783
1989	59	1.692	64	1.768	123	1.731
1990	34	1.785	51	1.729	85	1.752
1991	36	1.771	55	1.861	91	1.825
1992	55	1.936	78	1.826	133	1.872
1993	33	1.786	5	2.110	38	1.829
1994	28	1.989	138	1.945	166	1.953
1995	20	2.057	76	1.983	96	1.998
1996	22	1.869	91	1.995	113	1.971
1997	17	1.911	160	2.079	177	2.063
1998	10	1.978	120	2.018	130	2.015
1999	6	1.663	85	1.998	91	1.976
2000	3	2.424	77	2.081	80	2.094
2001	6	1.458	92	2.014	98	1.980
2002	6	1.502	115	1.972	121	1.949
2003	8	1.711	113	2.154	121	2.125
2004	7	1.449	191	2.058	198	2.036
2005	3	2.701	102	2.215	105	2.229
totale	1.062	1.647	1.978	1.922	3.040	1.826

^(a) I dati si riferiscono alle pensioni contabilizzate

^(*) Comprende le pensioni di vecchiaia anticipata

FONDO GAS

Tav. 7 - Pensioni vigenti al 31.12.2005 e pensioni non integrate distinte per anno di decorrenza e categoria^(a)
(Importi in unità di euro)

Anno di decorrenza	VECCHIAIA			INVALIDITA'			SUPERSTITI						COMPLESSO		
	Numero totale	Numero non integrate	quota non integrate	Numero totale	Numero non integrate	quota non integrate	da assicurato			da pensionato			Numero totale	Numero non integrate	quota non integrate
							Numero totale	Numero non integrate	quota non integrate	Numero totale	Numero non integrate	quota non integrate			
ante 1972	17	5	29%	23	6	26%	135	83	61%	68	40	59%	243	134	55%
1972	11	1	9%	3	-	-	19	2	11%	8	3	38%	41	6	15%
1973	19	3	16%	4	-	-	11	-	-	9	3	33%	43	6	14%
1974	22	-	-	1	-	-	18	2	11%	18	8	44%	59	10	17%
1975	18	3	17%	3	-	-	9	2	22%	14	6	43%	44	11	25%
1976	25	8	32%	9	-	-	13	1	8%	23	10	43%	70	19	27%
1977	34	6	18%	10	-	-	12	-	-	25	7	28%	81	13	16%
1978	39	16	41%	10	1	10%	10	1	10%	24	6	25%	83	24	29%
1979	51	18	35%	5	-	-	24	2	8%	26	5	19%	106	25	24%
1980	70	8	11%	8	-	-	19	1	5%	30	12	40%	127	21	17%
1981	145	24	17%	7	-	-	15	-	-	25	3	12%	192	27	14%
1982	58	2	3%	6	-	-	8	-	-	48	19	40%	120	21	18%
1983	71	20	28%	7	-	-	10	-	-	53	20	38%	141	40	28%
1984	72	11	15%	3	-	-	11	1	9%	42	11	26%	128	23	18%
1985	77	22	29%	3	1	33%	14	2	14%	53	18	34%	147	43	29%
1986	102	42	41%	6	2	33%	10	1	10%	44	13	30%	162	58	36%
1987	122	25	20%	6	-	-	11	2	18%	56	14	25%	195	41	21%
1988	121	30	25%	6	-	-	8	1	13%	41	14	34%	176	45	26%
1989	123	20	16%	6	1	17%	6	1	17%	61	19	31%	196	41	21%
1990	85	22	26%	1	-	-	3	-	-	69	16	23%	158	38	24%
1991	91	12	13%	4	-	-	10	1	10%	56	6	11%	161	19	12%
1992	133	8	6%	3	-	-	2	-	-	82	15	18%	220	23	10%
1993	38	7	18%	2	-	-	11	2	18%	67	12	18%	118	21	18%
1994	166	17	10%	4	-	-	7	3	43%	88	19	22%	265	39	15%
1995	96	12	13%	4	-	-	7	3	43%	54	7	13%	161	22	14%
1996	113	19	17%	3	-	-	6	2	33%	75	16	21%	197	37	19%
1997	177	55	31%	5	3	60%	5	2	40%	83	21	25%	270	81	30%
1998	130	19	15%	2	-	-	5	1	20%	79	16	20%	216	36	17%
1999	91	15	16%	2	1	50%	9	2	22%	70	15	21%	172	33	19%
2000	80	16	20%	6	1	17%	13	3	23%	72	13	18%	171	33	19%
2001	98	28	29%	3	1	33%	8	2	25%	80	15	19%	189	46	24%
2002	121	45	37%	1	1	100%	6	3	50%	81	17	21%	209	66	32%
2003	121	34	28%	6	4	67%	5	3	60%	116	24	21%	248	65	26%
2004	198	49	25%	5	3	60%	9	2	22%	87	32	37%	299	86	29%
2005	105	17	16%	4	3	75%	6	2	33%	89	20	22%	204	42	21%
totale	3.040	639	21%	181	28	15%	475	133	28%	1.916	495	26%	5.612	1.295	23%

^(a) I dati si riferiscono alle pensioni contabilizzate

FONDO GAS

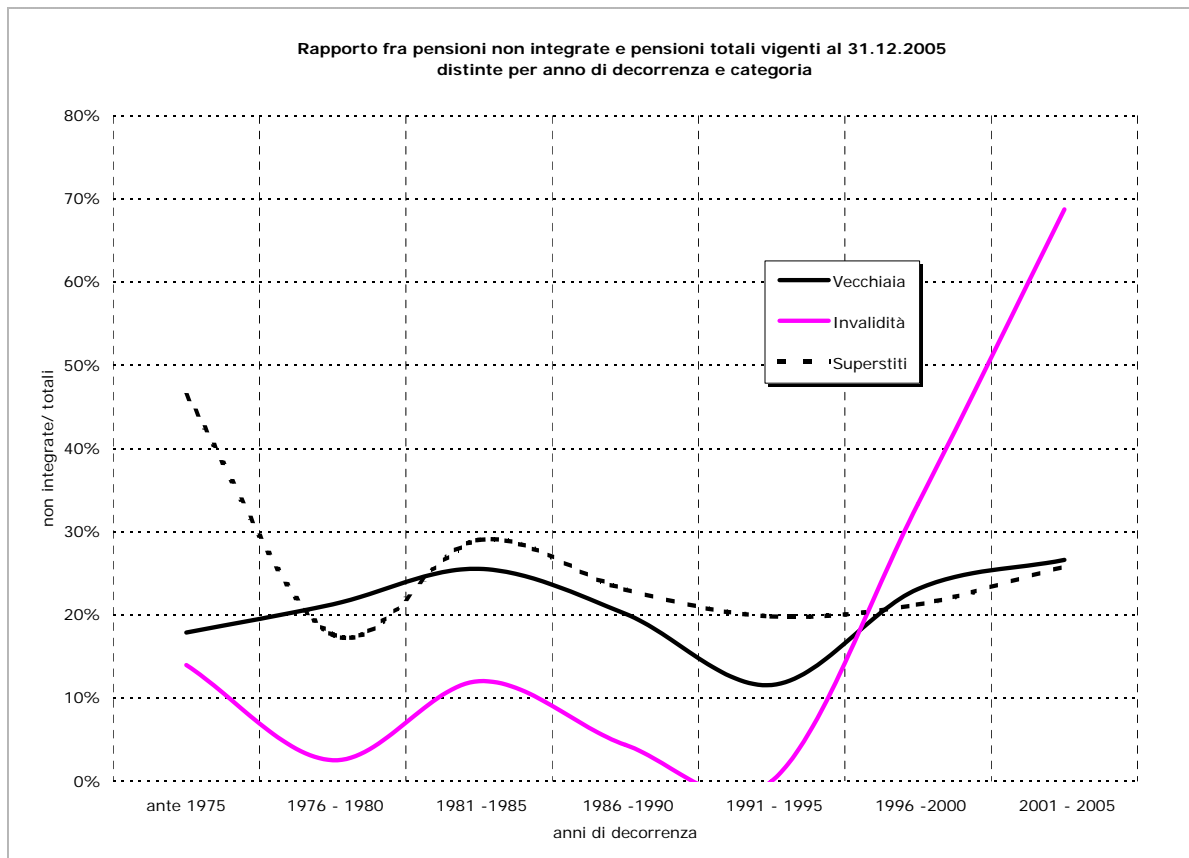
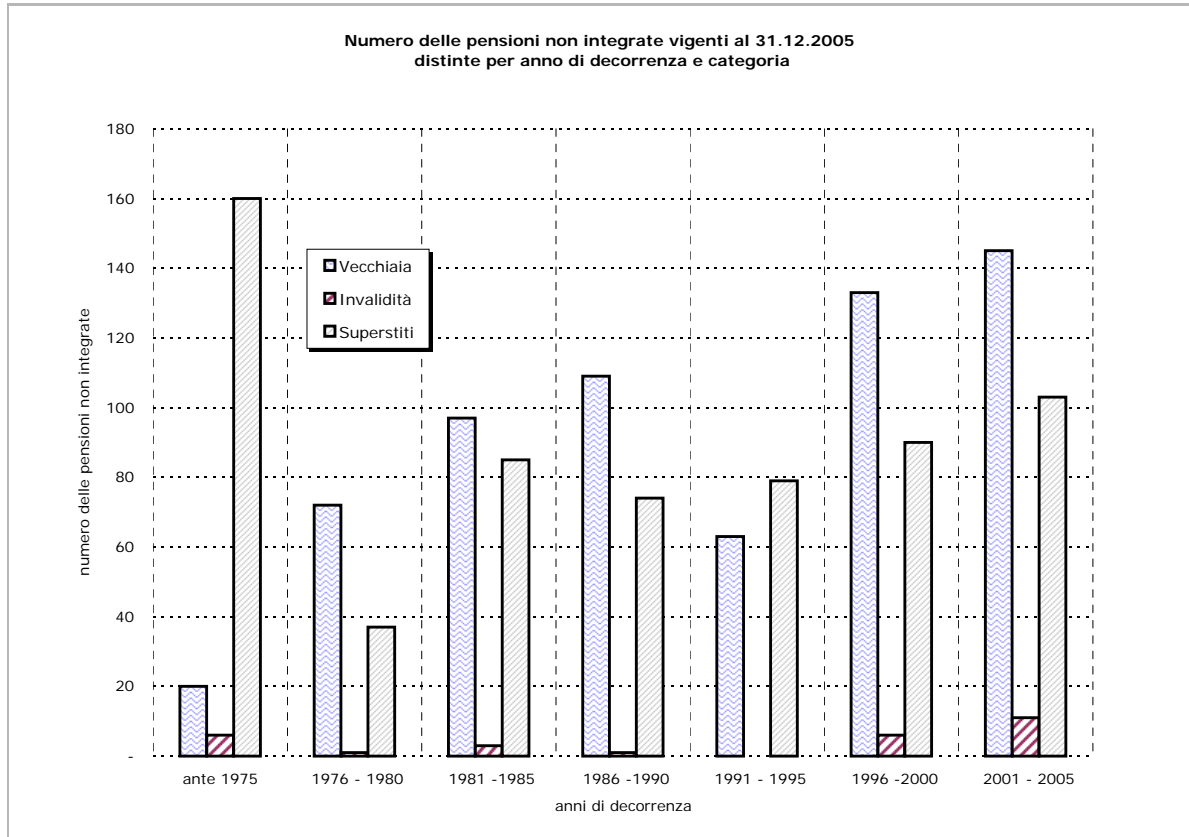

FONDO GAS

Tav. 8 - Numero delle pensioni vigenti al 31.12.2005 distinte per classe di importo della pensione mensile e categoria^(a)

Classi di importo mensile (unità di euro) ^(b)	VECCHIAIA		INVALIDITA'		SUPERSTITI		COMPLESSO	
	Valori assoluti	Valori percentuali	Valori assoluti	Valori percentuali	Valori assoluti	Valori percentuali	Valori assoluti	Valori percentuali
fino a 200	-	-	-	-	4	0,2	4	0,1
200 - 400	-	-	-	-	33	1,4	33	0,6
400 - 600	-	-	3	1,7	101	4,2	104	1,9
600 - 800	8	0,3	9	5,0	667	27,9	684	12,2
800 - 1000	19	0,6	18	9,9	1.026	42,9	1.063	18,9
1000 - 1200	79	2,6	24	13,3	415	17,4	518	9,2
1200 - 1400	271	8,9	46	25,4	106	4,4	423	7,5
1400 - 1600	564	18,6	45	24,9	26	1,1	635	11,3
1600 - 1800	714	23,5	18	9,9	6	0,3	738	13,2
1800 - 2000	603	19,8	11	6,1	4	0,2	618	11,0
2000 - 2200	349	11,5	5	2,8	2	0,1	356	6,3
2200 - 2400	169	5,6	1	0,6	1	0,0	171	3,0
2400 - 2600	86	2,8	1	0,6	-	-	87	1,6
2600 - 2800	48	1,6	-	-	-	-	48	0,9
2800 - 3000	50	1,6	-	-	-	-	50	0,9
3000 - 3200	33	1,1	-	-	-	-	33	0,6
3200 - 3400	17	0,6	-	-	-	-	17	0,3
3400 - 3600	13	0,4	-	-	-	-	13	0,2
3600 e oltre	17	0,6	-	-	-	-	17	0,3
totale	3.040	100,0	181	100,0	2.391	100,0	5.612	100,0
Importo medio mensile	1.826		1.355		882		1.408	

^(a) I dati si riferiscono alle pensioni contabilizzate^(b) L'estremo superiore della classe è escluso

FONDO GAS

Distribuzione percentuale delle pensioni vigenti al 31.12.2005 distinte per categoria e classi di importo mensile
(classi di importo mensile in unità di euro)

VECCHIAIA

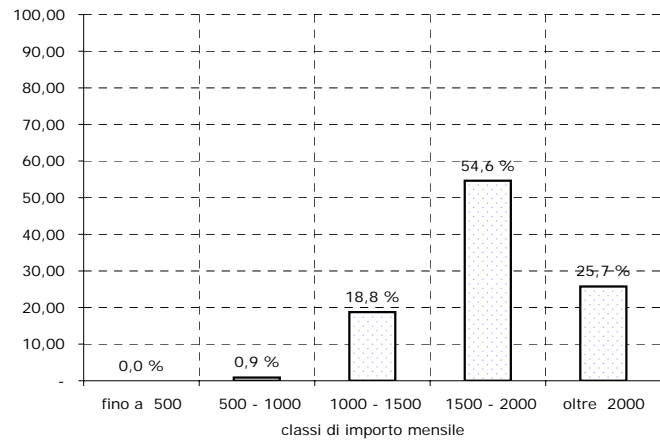

INVALIDITA'

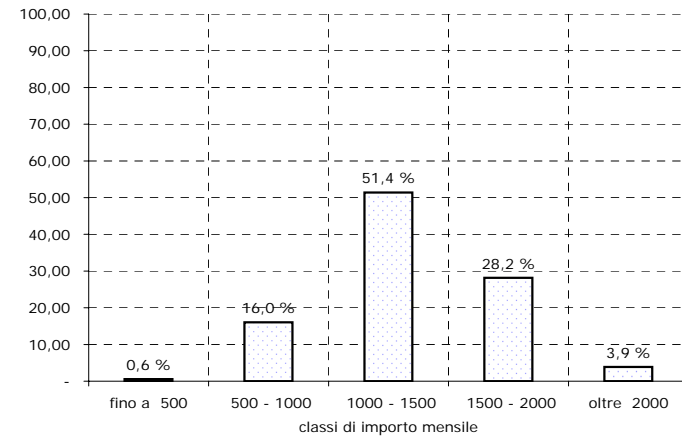

SUPERSTITI

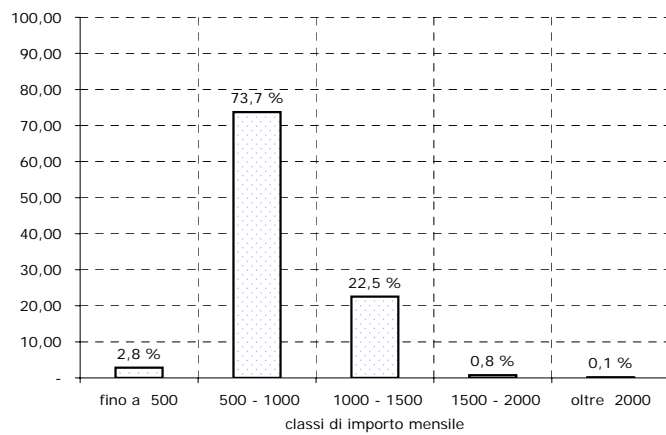

COMPLESSO

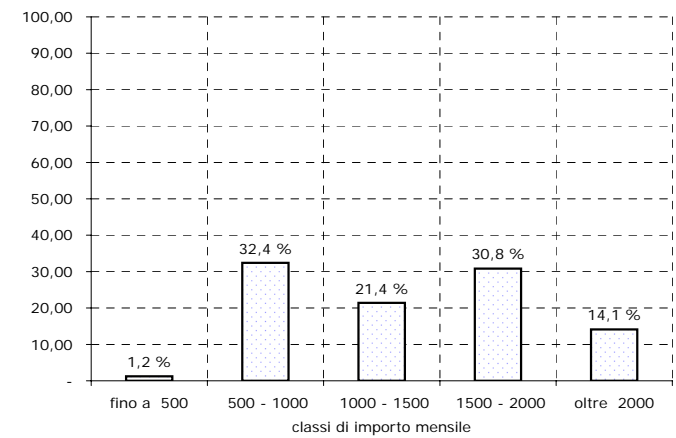

FONDO GAS

Tav. 8bis - Numero delle pensioni di vecchiaia vigenti al 31.12.2005 distinte per sottocategoria e classe di importo della pensione mensile^(a)

Classi di importo mensile (unità di euro) ^(b)	VECCHIAIA ^(*)		ANZIANITA'		COMPLESSO	
	Valori assoluti	Valori percentuali	Valori assoluti	Valori percentuali	Valori assoluti	Valori percentuali
fino a 200	-	-	-	-	-	-
200 - 400	-	-	-	-	-	-
400 - 600	-	-	-	-	-	-
600 - 800	8	0,8	-	-	8	0,3
800 - 1000	14	1,3	5	0,3	19	0,6
1000 - 1200	55	5,2	24	1,2	79	2,6
1200 - 1400	160	15,1	111	5,6	271	8,9
1400 - 1600	309	29,1	255	12,9	564	18,6
1600 - 1800	238	22,4	476	24,1	714	23,5
1800 - 2000	132	12,4	471	23,8	603	19,8
2000 - 2200	73	6,9	276	14,0	349	11,5
2200 - 2400	26	2,4	143	7,2	169	5,6
2400 - 2600	20	1,9	66	3,3	86	2,8
2600 - 2800	9	0,8	39	2,0	48	1,6
2800 - 3000	5	0,5	45	2,3	50	1,6
3000 - 3200	9	0,8	24	1,2	33	1,1
3200 - 3400	-	-	17	0,9	17	0,6
3400 - 3600	2	0,2	11	0,6	13	0,4
3600 e oltre	2	0,2	15	0,8	17	0,6
totale	1.062	100,0	1.978	100,0	3.040	100,0
Importo medio mensile	1.647		1.922		1.826	

(a) I dati si riferiscono alle pensioni contabilizzate

(b) L'estremo superiore della classe è escluso

(*) Comprende le pensioni di vecchiaia anticipata

FONDO GAS

Distribuzione percentuale delle pensioni di vecchiaia vigenti al 31.12.2005 distinte per sottocategoria e classi di importo mensile
(classi di importo mensile in unità di euro)

VECCHIAIA*

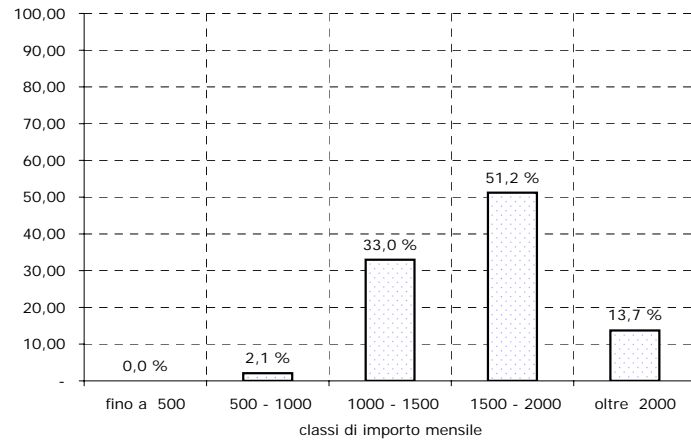

ANZIANITA'

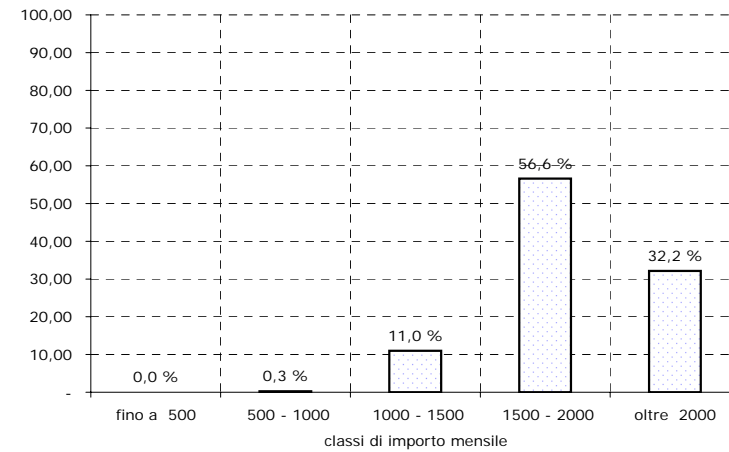

COMPLESSO

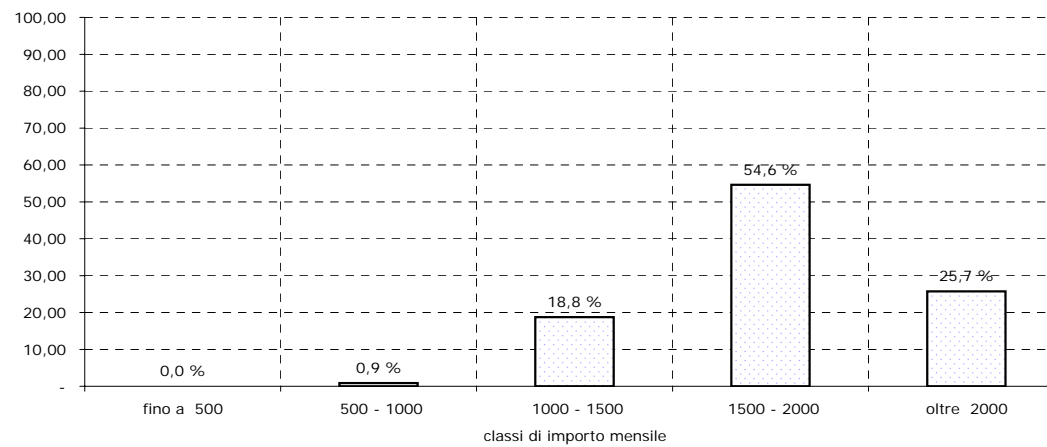

FONDO GAS

Tav. 9 - Numero delle pensioni vigenti al 31.12.2005 distinte per classe di importo di integrazione mensile a carico del Fondo^(a)

Classi di importo mensile (unità di euro) ^(b)	VECCHIAIA			INVALIDITA'			SUPERSTITI			COMPLESSO		
	Valori assoluti	Valori percentuali	Valori percentuali cumulati	Valori assoluti	Valori percentuali	Valori percentuali cumulati	Valori assoluti	Valori percentuali	Valori percentuali cumulati	Valori assoluti	Valori percentuali	Valori percentuali cumulati
nessuna integrazione	639	21,0	21,0	28	15,5	15,5	628	26,3	26,3	1.295	23,1	23,1
0 - 50	345	11,3	32,4	12	6,6	22,1	602	25,2	51,4	959	17,1	40,2
50 - 100	472	15,5	47,9	44	24,3	46,4	602	25,2	76,6	1.118	19,9	60,1
100 - 150	484	15,9	63,8	20	11,0	57,5	379	15,9	92,5	883	15,7	75,8
150 - 200	427	14,0	77,9	29	16,0	73,5	102	4,3	96,7	558	9,9	85,8
200 - 250	280	9,2	87,1	11	6,1	79,6	29	1,2	98,0	320	5,7	91,5
250 - 300	147	4,8	91,9	3	1,7	81,2	19	0,8	98,7	169	3,0	94,5
300 - 350	83	2,7	94,6	7	3,9	85,1	10	0,4	99,2	100	1,8	96,3
350 - 400	40	1,3	96,0	9	5,0	90,1	5	0,2	99,4	54	1,0	97,2
400 - 450	34	1,1	97,1	2	1,1	91,2	2	0,1	99,5	38	0,7	97,9
450 - 500	15	0,5	97,6	6	3,3	94,5	3	0,1	99,6	24	0,4	98,3
500 - 550	21	0,7	98,3	2	1,1	95,6	2	0,1	99,7	25	0,4	98,8
550 - 600	8	0,3	98,5	3	1,7	97,2	2	0,1	99,7	13	0,2	99,0
600 - 650	7	0,2	98,8	3	1,7	98,9	1	0,0	99,8	11	0,2	99,2
650 - 700	13	0,4	99,2	-	-	98,9	2	0,1	99,9	15	0,3	99,5
700 - 750	5	0,2	99,3	-	-	98,9	2	0,1	100,0	7	0,1	99,6
750 - 800	2	0,1	99,4	1	0,6	99,4	-	-	100,0	3	0,1	99,6
800 - 850	6	0,2	99,6	-	-	99,4	-	-	100,0	6	0,1	99,8
850 - 900	3	0,1	99,7	-	-	99,4	-	-	100,0	3	0,1	99,8
900 - 950	2	0,1	99,8	-	-	99,4	-	-	100,0	2	0,0	99,8
950 e oltre	7	0,2	100,0	1	0,6	100,0	1	0,0	100,0	9	0,2	100,0
totale	3.040	100,0		181	100,0		2.391	100,0		5.612	100,0	
Importo medio mensile	132			169			63			104		

^(a) I dati si riferiscono alle pensioni contabilizzate^(b) L'estremo superiore della classe è escluso

FONDO GAS

Distribuzione percentuale delle pensioni vigenti al 31.12.2005 distinte per categoria e classi di importo di integrazione mensile (classi di importo mensile in unità di euro)

VECCHIAIA

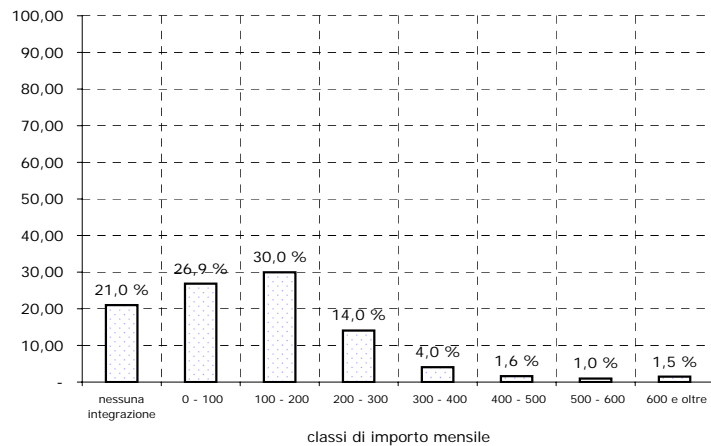

INVALIDITA'

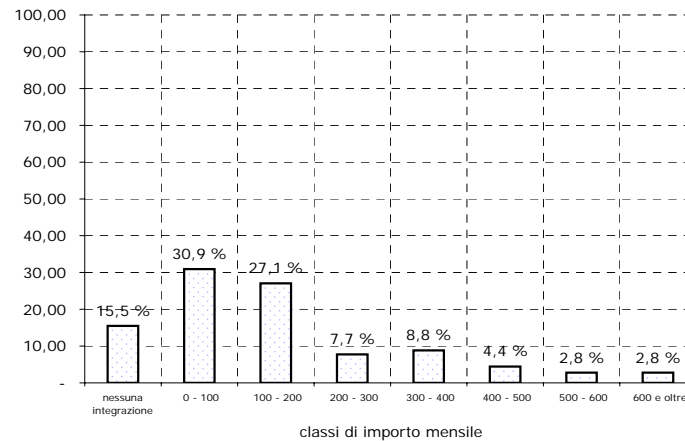

SUPERSTITI

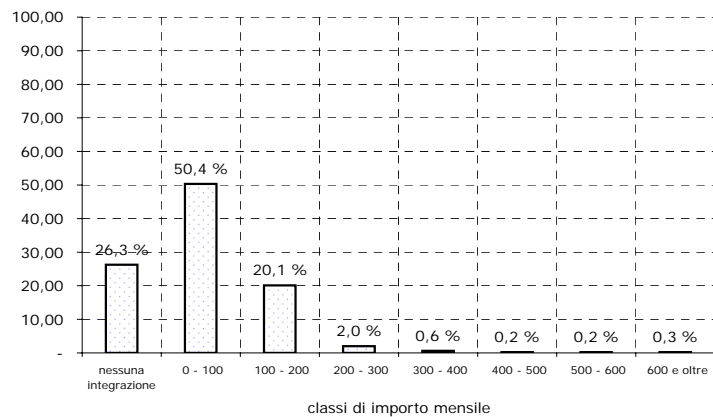

COMPLESSO

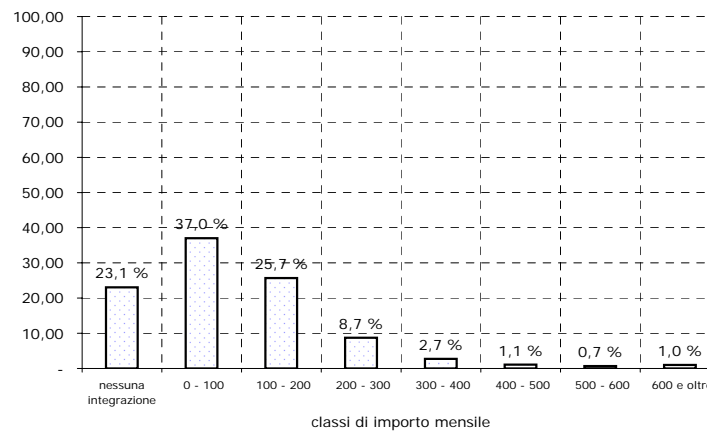

FONDO GAS

Tav.10 - Integrazione delle pensioni vigenti al 31.12.2005
distinte per anno di decorrenza e categoria^(a)
 (Importi in unità di euro)

Anno di decorrenza	VECCHIAIA		INVALIDITA'		SUPERSTITI				COMPLESSO	
	Numero totale	Integrazione media mensile	Numero totale	Integrazione media mensile	da assicurato		da pensionato		Numero totale	Integrazione media mensile
					Numero totale	Integrazione media mensile	Numero totale	Integrazione media mensile		
ante 1971	9	60	20	157	124	24	63	32	216	40
1971	8	57	3	93	11	60	5	42	27	59
1972	11	85	3	188	19	107	8	55	41	97
1973	19	82	4	171	11	102	9	68	43	92
1974	22	119	1	139	18	135	18	44	59	102
1975	18	155	3	172	9	94	14	59	44	113
1976	25	57	9	187	13	78	23	51	70	76
1977	34	79	10	87	12	78	25	43	81	69
1978	39	68	10	64	10	59	24	70	83	67
1979	51	68	5	113	24	80	26	59	106	71
1980	70	122	8	146	19	111	30	43	127	103
1981	145	111	7	191	15	129	25	64	192	109
1982	58	183	6	181	8	132	48	41	120	122
1983	71	103	7	276	10	126	53	41	141	90
1984	72	151	3	105	11	97	42	48	128	112
1985	77	104	3	186	14	83	53	41	147	81
1986	102	86	6	156	10	86	44	39	162	76
1987	122	128	6	253	11	80	56	64	195	111
1988	121	119	6	161	8	121	41	64	176	108
1989	123	137	6	240	6	103	61	43	196	110
1990	85	121	1	225	3	61	69	56	158	92
1991	91	172	4	359	10	143	56	67	161	138
1992	133	190	3	155	2	138	82	53	220	138
1993	38	150	2	126	11	129	67	73	118	104
1994	166	164	4	528	7	76	88	59	265	132
1995	96	174	4	235	7	112	54	63	161	136
1996	113	145	3	281	6	73	75	62	197	113
1997	177	124	5	31	5	71	83	54	270	100
1998	130	128	2	82	5	244	79	59	216	105
1999	91	116	2	242	9	81	70	65	172	95
2000	80	156	6	276	13	160	72	68	171	124
2001	98	102	3	184	8	235	80	70	189	95
2002	121	77	1	-	6	94	81	81	209	79
2003	121	145	6	71	5	38	116	71	248	106
2004	198	131	5	26	9	98	87	48	299	104
2005	105	210	4	92	6	80	89	64	204	140
totale	3.040	132	181	169	475	84	1.916	58	5.612	104

^(a) I dati si riferiscono alle pensioni contabilizzate

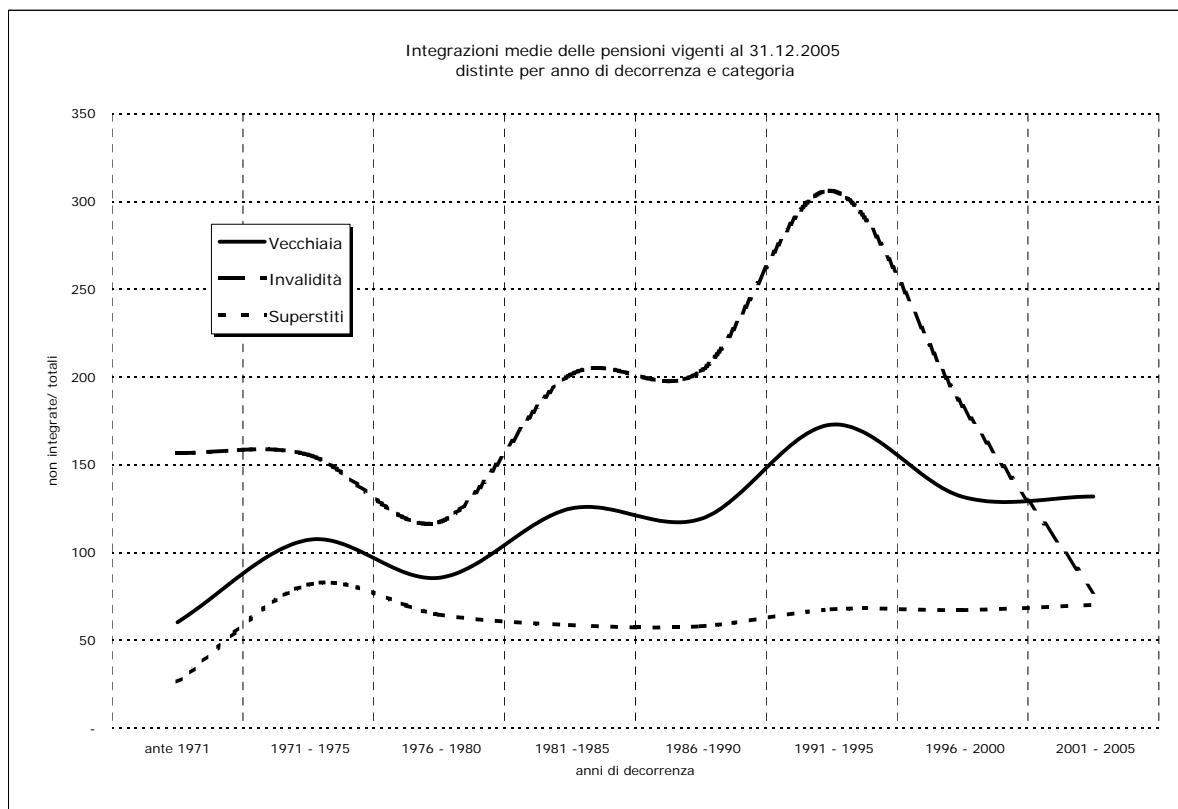
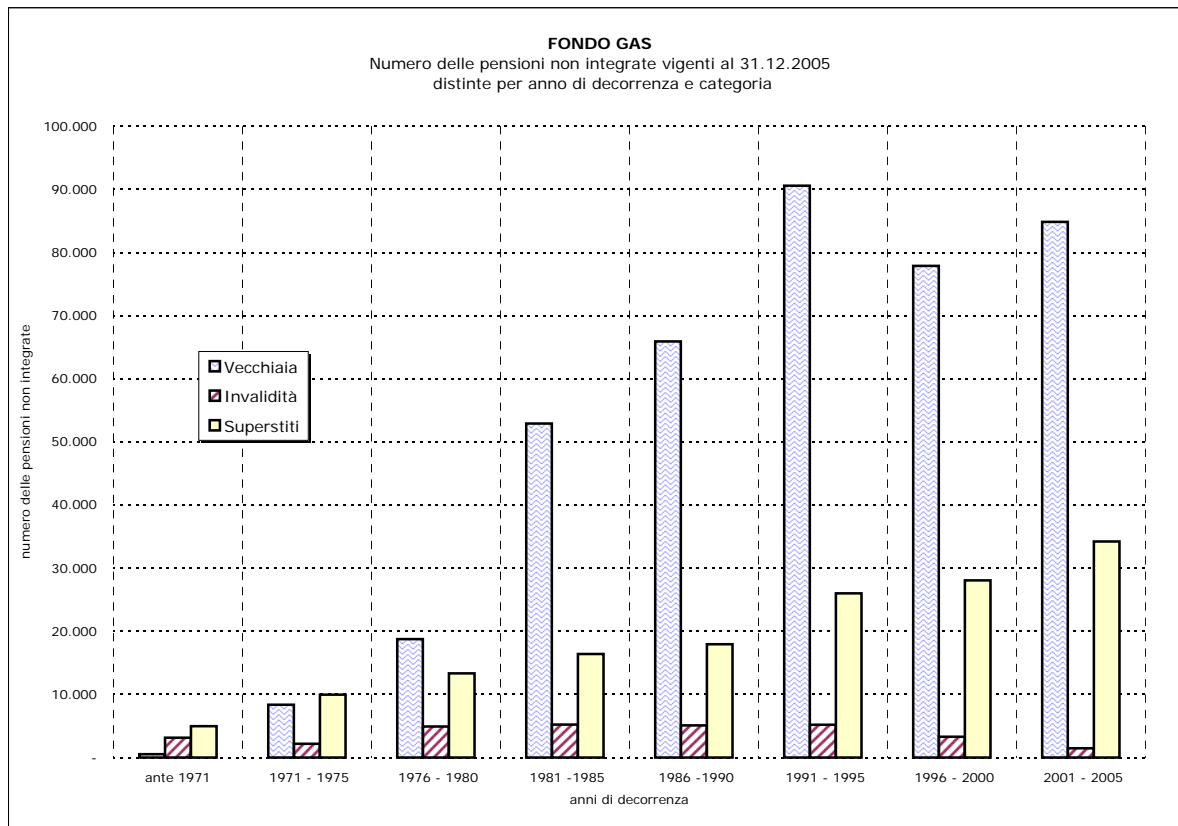

FONDO GAS

Tav. 11 - Numero delle pensioni vigenti al 31.12.2005 distinte categoria, sesso e classe di età del titolare ^(a)
(Valori assoluti)

Classi di età ^(b)	VECCHIAIA			INVALIDITA'			SUPERSTITI ^(c)			COMPLESSO		
	Maschi	Femmine	Totale	Maschi	Femmine	Totale	Maschi	Femmine	Totale	Maschi	Femmine	Totale
fino a 4	-	-	-	-	-	-	-	-	-	-	-	-
5 - 9	-	-	-	-	-	-	-	-	-	-	-	-
10 - 14	-	-	-	-	-	-	-	-	-	-	-	-
15 - 19	-	-	-	-	-	-	-	2	2	-	2	2
20 - 24	-	-	-	-	-	-	-	3	3	-	3	3
25 - 29	-	-	-	-	-	-	-	-	-	-	-	-
30 - 34	-	-	-	-	-	-	-	-	-	-	-	-
35 - 39	-	-	-	-	-	-	1	5	6	1	5	6
40 - 44	-	-	-	1	2	3	3	13	16	4	15	19
45 - 49	-	-	-	5	1	6	7	22	29	12	23	35
50 - 54	21	2	23	9	2	11	5	40	45	35	44	79
55 - 59	445	45	490	13	2	15	6	70	76	464	117	581
60 - 64	405	44	449	14	3	17	4	69	73	423	116	539
65 - 69	461	28	489	16	-	16	10	180	190	487	208	695
70 - 74	405	12	417	18	3	21	4	317	321	427	332	759
75 - 79	459	25	484	25	3	28	1	519	520	485	547	1.032
80 - 84	399	31	430	33	9	42	-	539	539	432	579	1.011
85 - 89	167	10	177	15	2	17	-	297	297	182	309	491
oltre 90	76	5	81	3	2	5	2	272	274	81	279	360
totale	2.838	202	3.040	152	29	181	43	2.348	2.391	3.033	2.579	5.612
Età media	70,9	69,0	70,8	71,9	71,4	71,9	59,4	78,5	78,1	70,8	77,7	74,0

^(a) I dati si riferiscono alle pensioni contabilizzate^(b) Età calcolata al 31.12.2005 in anni compiuti^(c) Le indicazioni relative all'età si riferiscono al coniuge ove questo sia compreso fra i beneficiari, all'orfano più giovane nel caso di pensione ai soli orfani

FONDO GAS

Tav. 11bis - Numero delle pensioni di vecchiaia vigenti al 31.12.2005
distinte per sottocategoria, sesso e classe di età del titolare ^(a)
(Valori assoluti)

Classi di età ^(b)	VECCHIAIA*			ANZIANITA'			COMPLESSO		
	Maschi	Femmine	Totale	Maschi	Femmine	Totale	Maschi	Femmine	Totale
fino a 4	-	-	-	-	-	-	-	-	-
5 - 9	-	-	-	-	-	-	-	-	-
10 - 14	-	-	-	-	-	-	-	-	-
15 - 19	-	-	-	-	-	-	-	-	-
20 - 24	-	-	-	-	-	-	-	-	-
25 - 29	-	-	-	-	-	-	-	-	-
30 - 34	-	-	-	-	-	-	-	-	-
35 - 39	-	-	-	-	-	-	-	-	-
40 - 44	-	-	-	-	-	-	-	-	-
45 - 49	-	-	-	-	-	-	-	-	-
50 - 54	-	-	-	21	2	23	21	2	23
55 - 59	-	-	-	445	45	490	445	45	490
60 - 64	1	10	11	404	34	438	405	44	449
65 - 69	28	9	37	433	19	452	461	28	489
70 - 74	159	10	169	246	2	248	405	12	417
75 - 79	270	25	295	189	-	189	459	25	484
80 - 84	277	31	308	122	-	122	399	31	430
85 - 89	153	10	163	14	-	14	167	10	177
oltre 90	74	5	79	2	-	2	76	5	81
totale	962	100	1.062	1.876	102	1.978	2.838	202	3.040
Età media	80,0	77,5	79,8	66,2	60,8	65,9	70,9	69,0	70,8

^(a) I dati si riferiscono alle pensioni contabilizzate

^(b) Età calcolata al 31.12.2005 in anni compiuti

^(*) Comprende le pensioni di vecchiaia anticipata

FONDO GAS

Tav. 12 - Numero delle pensioni vigenti al 31.12.2005 distinte categoria, sesso e classe di età del titolare ^(a)
(Valori percentuali)

Classi di età ^(b)	VECCHIAIA			INVALIDITA'			SUPERSTITI ^(c)			COMPLESSO		
	Maschi	Femmine	Totale	Maschi	Femmine	Totale	Maschi	Femmine	Totale	Maschi	Femmine	Totale
fino a 4	-	-	-	-	-	-	-	-	-	-	-	-
5 - 9	-	-	-	-	-	-	-	-	-	-	-	-
10 - 14	-	-	-	-	-	-	-	-	-	-	-	-
15 - 19	-	-	-	-	-	-	-	0,1	0,1	-	0,1	0,0
20 - 24	-	-	-	-	-	-	-	0,1	0,1	-	0,1	0,1
25 - 29	-	-	-	-	-	-	-	-	-	-	-	-
30 - 34	-	-	-	-	-	-	-	-	-	-	-	-
35 - 39	-	-	-	-	-	-	2,3	0,2	0,3	0,0	0,2	0,1
40 - 44	-	-	-	0,7	6,9	1,7	7,0	0,6	0,7	0,1	0,6	0,3
45 - 49	-	-	-	3,3	3,4	3,3	16,3	0,9	1,2	0,4	0,9	0,6
50 - 54	0,7	1,0	0,8	5,9	6,9	6,1	11,6	1,7	1,9	1,2	1,7	1,4
55 - 59	15,7	22,3	16,1	8,6	6,9	8,3	14,0	3,0	3,2	15,3	4,5	10,4
60 - 64	14,3	21,8	14,8	9,2	10,3	9,4	9,3	2,9	3,1	13,9	4,5	9,6
65 - 69	16,2	13,9	16,1	10,5	-	8,8	23,3	7,7	7,9	16,1	8,1	12,4
70 - 74	14,3	5,9	13,7	11,8	10,3	11,6	9,3	13,5	13,4	14,1	12,9	13,5
75 - 79	16,2	12,4	15,9	16,4	10,3	15,5	2,3	22,1	21,7	16,0	21,2	18,4
80 - 84	14,1	15,3	14,1	21,7	31,0	23,2	-	23,0	22,5	14,2	22,5	18,0
85 - 89	5,9	5,0	5,8	9,9	6,9	9,4	-	12,6	12,4	6,0	12,0	8,7
oltre 90	2,7	2,5	2,7	2,0	6,9	2,8	4,7	11,6	11,5	2,7	10,8	6,4
totale	100,0	100,0	100,0	100,0	100,0	100,0	100,0	100,0	100,0	100,0	100,0	100,0

^(a) I dati si riferiscono alle pensioni contabilizzate^(b) Età calcolata al 31.12.2005 in anni compiuti^(c) Le indicazioni relative all'età si riferiscono al coniuge ove questo sia compreso fra i beneficiari, all'orfano più giovane nel caso di pensione ai soli orfani

FONDO GAS

Pensioni vigenti al 31.12.2005 distinte per categoria e classi di età del titolare

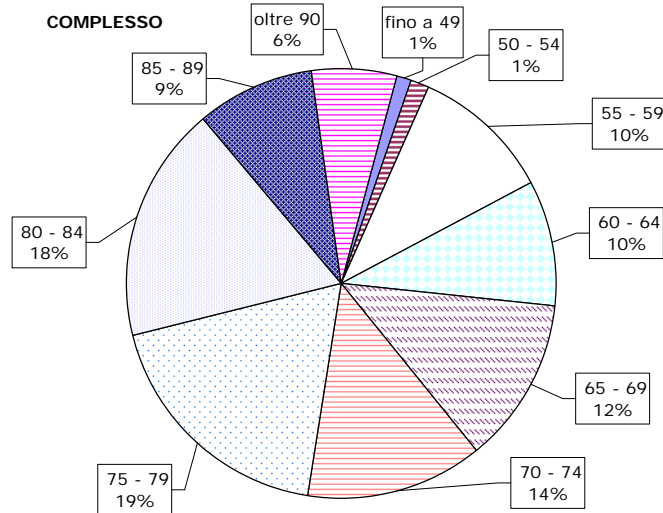
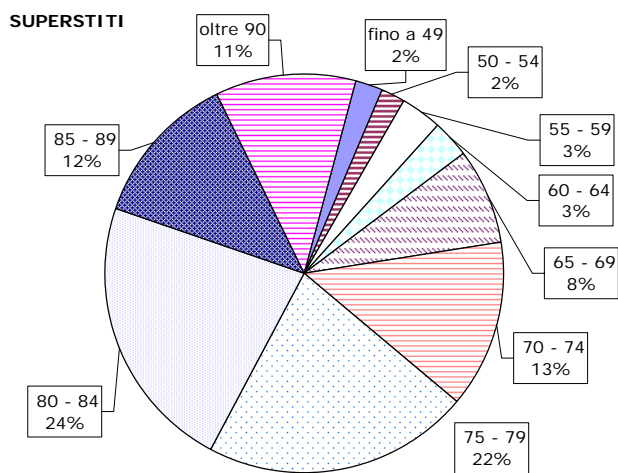
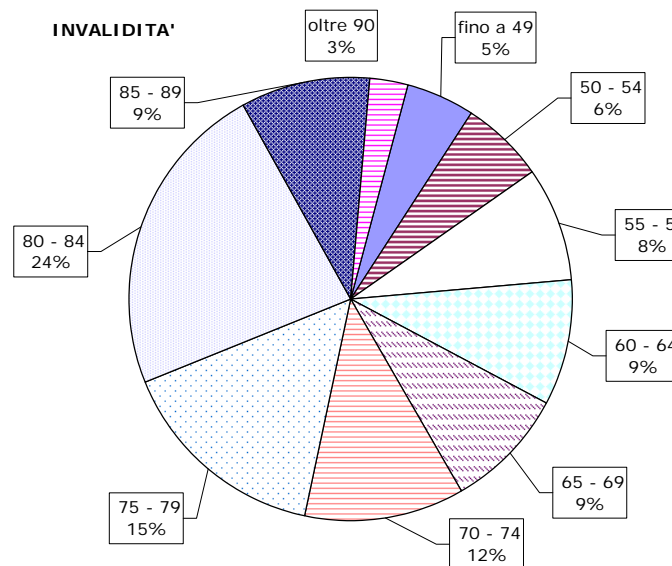
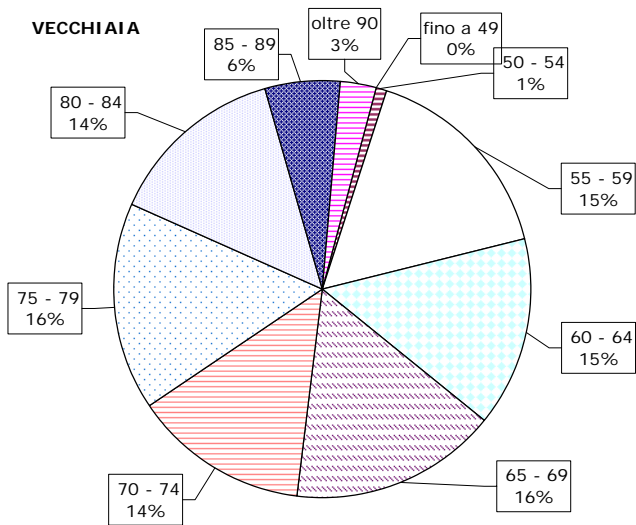

FONDO GAS

**Tav. 12bis - Numero delle pensioni di vecchiaia vigenti al 31.12.2005
distinte per sottocategoria, sesso e classe di età del titolare ^(a)
(Valori percentuali)**

Classi di età ^(b)	VECCHIAIA*			ANZIANITA'			COMPLESSO		
	Maschi	Femmine	Totale	Maschi	Femmine	Totale	Maschi	Femmine	Totale
fino a 4	-	-	-	-	-	-	-	-	-
5 - 9	-	-	-	-	-	-	-	-	-
10 - 14	-	-	-	-	-	-	-	-	-
15 - 19	-	-	-	-	-	-	-	-	-
20 - 24	-	-	-	-	-	-	-	-	-
25 - 29	-	-	-	-	-	-	-	-	-
30 - 34	-	-	-	-	-	-	-	-	-
35 - 39	-	-	-	-	-	-	-	-	-
40 - 44	-	-	-	-	-	-	-	-	-
45 - 49	-	-	-	-	-	-	-	-	-
50 - 54	-	-	-	1,1	2,0	1,2	0,7	1,0	0,8
55 - 59	-	-	-	23,7	44,1	24,8	15,7	22,3	16,1
60 - 64	0,1	10,0	1,0	21,5	33,3	22,1	14,3	21,8	14,8
65 - 69	2,9	9,0	3,5	23,1	18,6	22,9	16,2	13,9	16,1
70 - 74	16,5	10,0	15,9	13,1	2,0	12,5	14,3	5,9	13,7
75 - 79	28,1	25,0	27,8	10,1	-	9,6	16,2	12,4	15,9
80 - 84	28,8	31,0	29,0	6,5	-	6,2	14,1	15,3	14,1
85 - 89	15,9	10,0	15,3	0,7	-	0,7	5,9	5,0	5,8
oltre 90	7,7	5,0	7,4	0,1	-	0,1	2,7	2,5	2,7
totale	100,0	100,0	100,0	100,0	100,0	100,0	100,0	100,0	100,0

^(a) I dati si riferiscono alle pensioni contabilizzate

^(b) Età calcolata al 31.12.2005 in anni compiuti

^(*) Comprende le pensioni di vecchiaia anticipata

FONDO GAS

Tav. 13 - Pensioni vigenti al 31.12.2005 per categoria e tipo di integrazione
(Importi annui in unità di euro)

	Numero	Integrazione Fondo annua		AGO omogenea annua		AGO esclusiva annua		Totale	
		Complessiva	Media	Complessiva	Media	Complessiva	Media	Complessiva	Media
PENSIONI NON INTEGRATE									
Vecchiaia	639	-	-	12.043.084	18.847	2.869.541	4.491	14.912.625	23.337
Invalidità	28	-	-	458.631	16.380	71.446	2.552	530.076	18.931
Superstiti	628	-	-	5.960.936	9.492	1.058.632	1.686	7.019.569	11.178
Complesso	1.295	-	-	18.462.651	14.257	3.999.619	3.089	22.462.270	17.345
PENSIONI INTEGRATE									
Vecchiaia	2.397	5.089.652	2.123	41.155.945	17.170	10.889.572	4.543	57.135.169	23.836
Invalidità	153	396.996	2.595	1.778.812	11.626	482.597	3.154	2.658.404	17.375
Superstiti	1.759	1.929.181	1.097	15.299.736	8.698	3.127.454	1.778	20.356.371	11.573
Complesso	4.309	7.415.829	1.721	58.234.493	13.515	14.499.623	3.365	80.149.945	18.601
PENSIONI SOSTITUTIVE									
Vecchiaia	4	108.740	27.185	-	-	-	-	108.740	27.185
Invalidità	-	-	-	-	-	-	-	-	-
Superstiti	4	32.847	8.212	-	-	30	7	32.876	8.219
Complesso	8	141.587	17.698	-	-	30	4	141.617	17.702
COMPLESSO									
Vecchiaia	3.040	5.198.392	1.710	53.199.029	17.500	13.759.113	4.526	72.156.534	23.736
Invalidità	181	396.996	2.193	2.237.442	12.362	554.043	3.061	3.188.481	17.616
Superstiti	2.391	1.962.028	821	21.260.673	8.892	4.186.116	1.751	27.408.816	11.463
Complesso	5.612	7.557.416	1.347	76.697.144	13.667	18.499.272	3.296	102.753.832	18.310