

ISTITUTO NAZIONALE DELLA PREVIDENZA SOCIALE

SEDE CENTRALE IN ROMA

FONDO PENSIONI LAVORATORI DIPENDENTI

INDICAZIONI DI CARATTERE STATISTICO

(Allegato al Rendiconto per l'anno 2004)

FONDO PENSIONI LAVORATORI DIPENDENTI (al netto delle contabilità separate)

INDICE DELLE TAVOLE

Valori economici di bilancio (anni 1990 - 2004):

Tav. 1 - Gettito contributivo e spesa per rate di pensione

Tav. 2 - Risultato d'esercizio e situazione patrimoniale netta

Serie storiche dei trattamenti pensionistici (anni 1980 - 2004):

Tav. 3 - Pensioni vigenti alla fine degli anni dal 1980 al 2004

Tav. 4 - Indici sull'evoluzione degli importi medi delle pensioni vigenti a fine anno

Tav. 5 - Pensioni liquidate negli anni dal 1980 al 2004

Tav. 6 - Indici sull'evoluzione degli importi medi delle pensioni liquidate

N.B.: Il numero e l'importo delle pensioni riportati nella tavv. 3 e 5 e gli indici ad esse connessi delle tavv. 4 e 6 si riferiscono ai valori di competenza per i quali sono state effettuate le opportune operazioni di integrazione e decontabilizzazione. Pertanto, questi si discostano dai rispettivi valori indicati nelle tavole successive, in cui le classificazioni statistiche riguardano le pensioni contabilizzate che prescindono dalle predette operazioni.

Distribuzioni delle pensioni vigenti al 1° gennaio 2005:

N.B. I valori si riferiscono alle pensioni contabilizzate

Tav. 7 - Pensioni vigenti al 1° gennaio 2005 ripartite per categoria e sesso

Tav. 8 - Pensioni vigenti al 1° gennaio 2005 ripartite per categoria, regione e sesso

Tav. 9 - Pensioni vigenti al 1° gennaio 2005 ripartite per area geografica e categoria

Tav. 10 - Importi medi delle pensioni vigenti al 1° gennaio 2005 ripartite per area geografica e categoria

Tav. 11 - Pensioni vigenti al 1° gennaio 2005 ripartite per categoria, sesso e classe di età del titolare

Tav. 12 - Pensioni vigenti al 1° gennaio 2005 ripartite per categoria, anno di decorrenza e sesso

Tav. 13 - Pensioni vigenti al 1° gennaio 2005 ripartite per categoria, sesso e tipo di importo

Tav. 14 - Pensioni vigenti al 1° gennaio 2005 con integrazione al minimo

Tav. 15 - Pensioni vigenti al 1° gennaio 2005 con maggiorazione sociale

Tav. 16 - Pensioni vigenti al 1° gennaio 2005 con maggiorazione agli ex combattenti

Tav. 17 - Pensioni vigenti al 1° gennaio 2005 con assegno al nucleo familiare

Tav. 18 - Pensioni vigenti al 1° gennaio 2005 con integrazione a 516,46 Euro

CARATTERISTICHE DIFFERENZIALI DEI DIVERSI REGIMI CONFLUITI NEL FPLD

INDICE DELLE TAVOLE

Tav. 1 - Indicatori caratteristici della gestione – anno 2004

Tav. 2 - Pensioni vigenti al 31/12/2004

Tav. 3 - Importo delle pensioni vigenti al 31/12/2004

Tav. 4 - Pensioni liquidate nell'anno 2004

Tav. 5 - Importo delle pensioni liquidate nel 2004

A - FONDO PENSIONI LAVORATORI DIPENDENTI

(al netto delle contabilità separate)

Valori economici di bilancio (anni 1990 - 2004)

(per gli anni fino al 2001 le grandezze economiche di bilancio, originariamente espresse in lire, sono state convertite in Euro)

FPLD (al netto delle contabilità separate)

Tav. 1 - Gettito contributivo e spesa per rate di pensione

(milioni di Euro)

| Anno | Contributi (1) | Prestazioni | | | Contributi per 100 lire di prestazioni a carico della Gestione |
|------|-------------------|-----------------------|----------------------------|-------------|--|
| | | A carico del Fondo | A carico della G.I.A.S. | Complessive | |
| 1990 | 28.349 | 37.407 | 10.539 | 47.946 | 76 |
| 1991 | 31.782 | 40.859 | 11.569 | 52.428 | 78 |
| 1992 | 34.199 | 45.914 | 12.250 | 58.164 | 74 |
| 1993 | 35.591 | 51.220 | 10.053 | 61.273 | 69 |
| 1994 | 36.178 | 52.485 | 11.795 | 64.280 | 69 |
| 1995 | 37.522 | 54.227 | 13.448 | 67.675 | 69 |
| 1996 | 46.563 | 57.834 | 13.992 | 71.826 | 81 |
| 1997 | 48.932 | 63.360 | 14.181 | 77.541 | 77 |
| 1998 | 50.363 | 61.740 | 17.298 | 79.038 | 82 |
| 1999 | 53.399 | 64.304 | 17.089 | 81.393 | 83 |
| 2000 | 56.271 | 65.883 | 17.207 | 83.090 | 85 |
| 2001 | 59.428 | 68.543 | 18.166 | 86.709 | 87 |
| 2002 | 63.274 | 71.358 | 19.510 | 90.868 | 89 |
| 2003 | 66.460 | 74.284 | 20.054 | 94.338 | 89 |
| 2004 | 71.851 | 77.422 | 20.638 | 98.060 | 93 |

(1) Comprensivi delle quote di partecipazione degli iscritti.

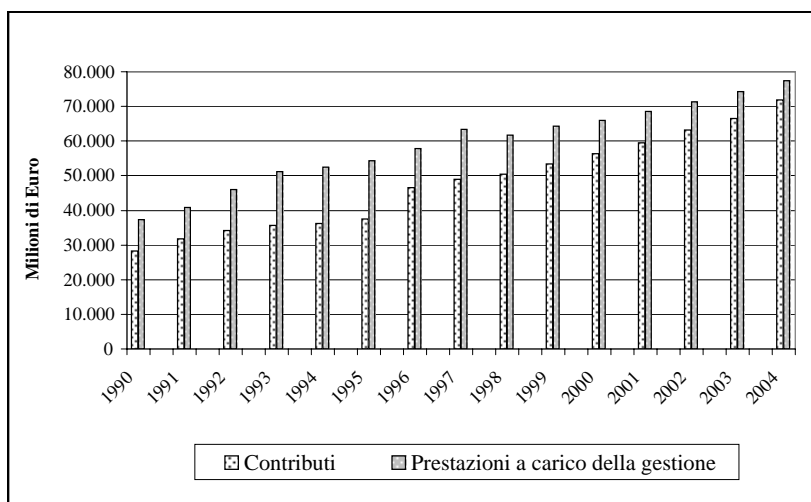

FPLD (al netto delle contabilità separate)**Tav. 2 - Risultato d' esercizio e situazione patrimoniale netta****(milioni di Euro)**

| Anno | Entrate | Uscite | Risultato di esercizio | Situazione patrimoniale |
|------|---------|--------|------------------------|-------------------------|
| 1990 | 33.524 | 39.061 | -5.537 | -24.785 |
| 1991 | 37.912 | 42.750 | -4.838 | -29.623 |
| 1992 | 40.192 | 47.735 | -7.543 | -37.166 |
| 1993 | 42.414 | 53.611 | -11.197 | -48.363 |
| 1994 | 43.509 | 55.168 | -11.659 | -60.022 |
| 1995 | 44.285 | 57.316 | -13.031 | -73.053 |
| 1996 | 54.886 | 60.999 | -6.113 | -79.166 |
| 1997 | 57.691 | 66.951 | -9.260 | -88.426 |
| 1998 | 59.770 | 65.745 | -5.975 | -94.401 |
| 1999 | 63.874 | 68.692 | -4.818 | -99.219 |
| 2000 | 66.338 | 70.137 | -3.799 | -103.018 |
| 2001 | 70.316 | 72.713 | -2.397 | -105.415 |
| 2002 | 74.708 | 75.434 | -726 | -106.141 |
| 2003 | 77.287 | 78.945 | -1.658 | -107.799 |
| 2004 | 83.248 | 81.152 | 2.096 | -105.703 |

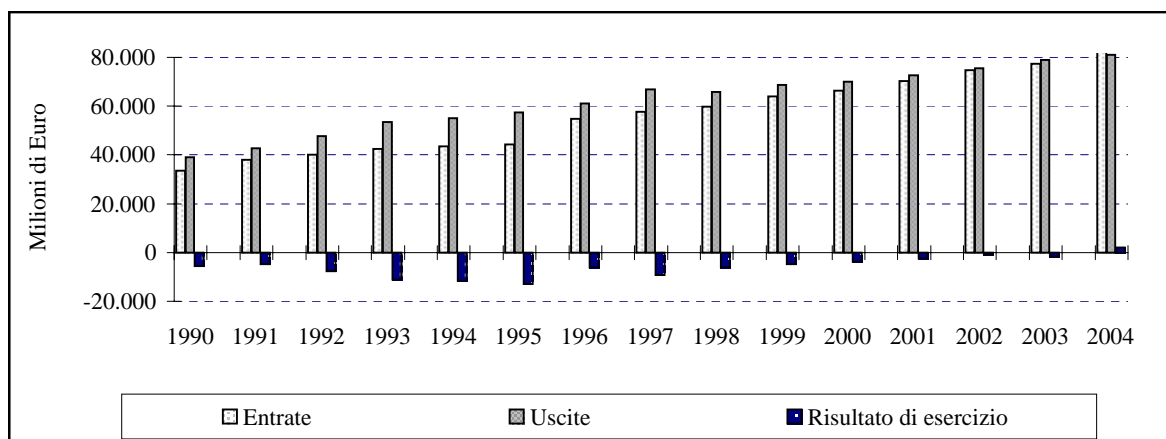

Serie storiche dei trattamenti pensionistici (anni 1980 - 2004)

(gli importi medi relativi agli anni fino al 2001, originariamente espressi in lire, sono stati convertiti in Euro)

FPLD (al netto delle contabilità separate)**Tav. 3 - Pensioni vigenti alla fine degli anni dal 1980 al 2004**

(importi annui medi in Euro)

| Anno | Vecchiaia e anzianità | | Invalidità e inabilità | | Superstiti | | Complesso | | Pensioni di invalidità per 100 pensioni di vecchiaia |
|------|-----------------------|---------------------|------------------------|---------------------|------------|---------------------|------------|---------------------|--|
| | numero | importo medio annuo | numero | importo medio annuo | numero | importo medio annuo | numero | importo medio annuo | |
| 1980 | 3.265.816 | 1.686,45 | 3.115.267 | 1.332,87 | 2.088.839 | 920,98 | 8.469.922 | 1.367,62 | 95 |
| 1981 | 3.361.325 | 2.191,03 | 3.138.821 | 1.706,93 | 2.133.824 | 1.155,69 | 8.633.970 | 1.759,16 | 93 |
| 1982 | 3.470.190 | 2.585,28 | 3.141.763 | 2.015,87 | 2.192.795 | 1.393,68 | 8.804.748 | 2.085,34 | 91 |
| 1983 | 3.585.748 | 3.158,12 | 3.113.218 | 2.465,60 | 2.223.369 | 1.675,93 | 8.922.335 | 2.547,13 | 87 |
| 1984 | 3.728.603 | 3.498,75 | 2.981.895 | 2.667,03 | 2.282.057 | 1.847,20 | 8.992.555 | 2.803,84 | 80 |
| 1985 | 3.846.283 | 3.943,58 | 2.951.884 | 3.005,00 | 2.328.246 | 2.074,93 | 9.126.413 | 3.163,29 | 77 |
| 1986 | 3.975.137 | 4.225,87 | 2.888.988 | 3.193,28 | 2.371.020 | 2.262,25 | 9.235.145 | 3.398,71 | 73 |
| 1987 | 4.095.700 | 4.562,56 | 2.835.324 | 3.411,49 | 2.421.394 | 2.500,65 | 9.352.418 | 3.679,76 | 69 |
| 1988 | 4.226.026 | 4.910,45 | 2.756.736 | 3.616,04 | 2.455.054 | 2.734,51 | 9.437.816 | 3.966,33 | 65 |
| 1989 | 4.360.947 | 5.526,55 | 2.682.105 | 4.068,69 | 2.495.928 | 3.116,46 | 9.538.980 | 4.486,03 | 62 |
| 1990 | 4.490.242 | 6.027,07 | 2.613.051 | 4.383,84 | 2.542.344 | 3.431,48 | 9.645.637 | 4.897,78 | 58 |
| 1991 | 4.664.227 | 6.569,34 | 2.532.811 | 4.708,43 | 2.583.519 | 3.745,44 | 9.780.557 | 5.341,50 | 54 |
| 1992 | 4.892.640 | 6.885,15 | 2.470.269 | 4.886,77 | 2.642.562 | 3.936,72 | 10.005.471 | 5.613,05 | 50 |
| 1993 | 5.049.663 | 7.169,95 | 2.398.335 | 5.099,06 | 2.693.528 | 4.174,18 | 10.141.526 | 5.884,55 | 47 |
| 1994 | 5.130.007 | 7.734,51 | 2.301.645 | 5.340,22 | 2.719.184 | 4.390,35 | 10.150.836 | 6.295,79 | 45 |
| 1995 | 5.260.188 | 7.780,80 | 2.207.090 | 5.432,40 | 2.751.872 | 4.519,61 | 10.219.150 | 6.395,41 | 42 |
| 1996 | 5.358.443 | 8.313,32 | 2.102.414 | 5.728,59 | 2.754.193 | 4.900,74 | 10.215.050 | 6.861,24 | 39 |
| 1997 | 5.401.303 | 8.770,11 | 2.004.283 | 5.884,71 | 2.764.508 | 5.153,13 | 10.170.094 | 7.218,27 | 37 |
| 1998 | 5.429.551 | 9.042,35 | 1.910.776 | 5.988,64 | 2.788.396 | 5.250,69 | 10.128.723 | 7.422,44 | 35 |
| 1999 | 5.480.810 | 9.329,90 | 1.857.413 | 6.136,12 | 2.789.258 | 5.361,55 | 10.127.481 | 7.651,21 | 34 |
| 2000 | 5.435.327 | 9.613,22 | 1.760.658 | 6.232,68 | 2.798.840 | 5.444,08 | 9.994.825 | 7.850,23 | 32 |
| 2001 | 5.458.774 | 9.981,22 | 1.679.764 | 6.425,11 | 2.810.865 | 5.674,59 | 9.949.403 | 8.164,15 | 31 |
| 2002 | 5.527.186 | 10.420,02 | 1.594.869 | 6.602,30 | 2.811.900 | 5.851,50 | 9.933.955 | 8.513,93 | 29 |
| 2003 | 5.554.710 | 10.840,27 | 1.515.044 | 6.829,09 | 2.807.937 | 6.085,83 | 9.877.691 | 8.873,49 | 27 |
| 2004 | 5.596.532 | 11.238,87 | 1.444.786 | 6.977,29 | 2.795.729 | 6.250,79 | 9.837.047 | 9.195,33 | 26 |

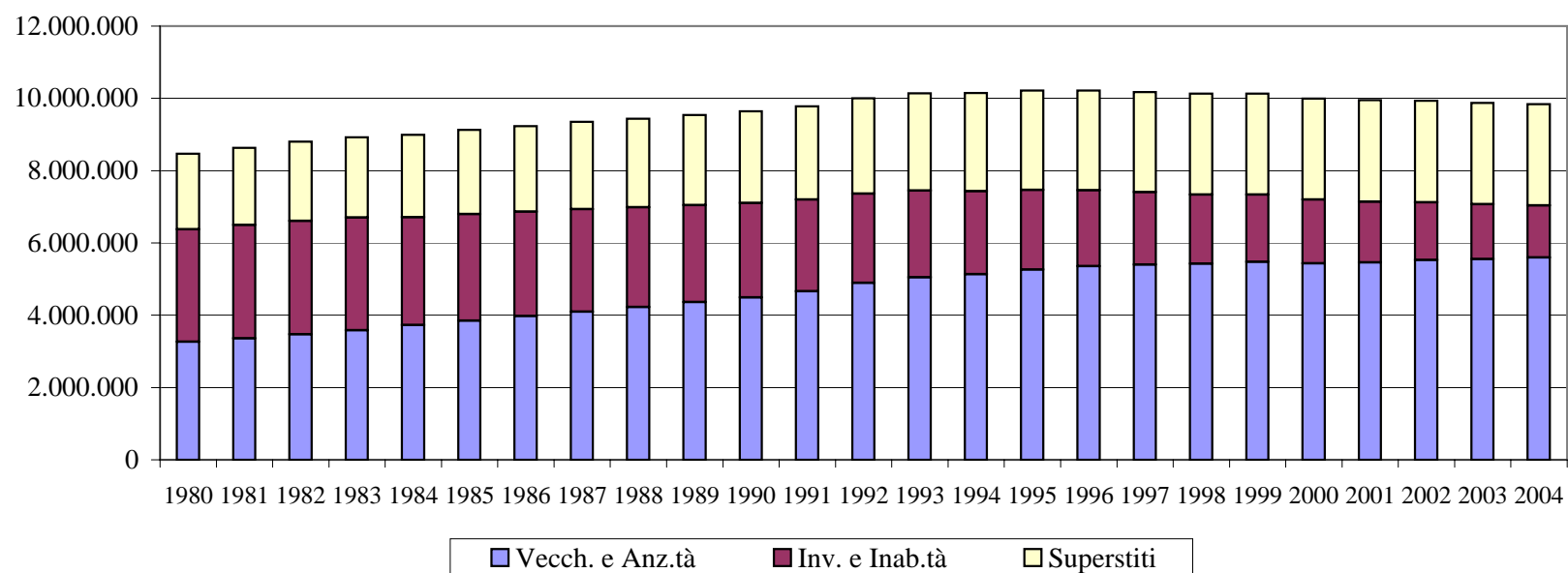
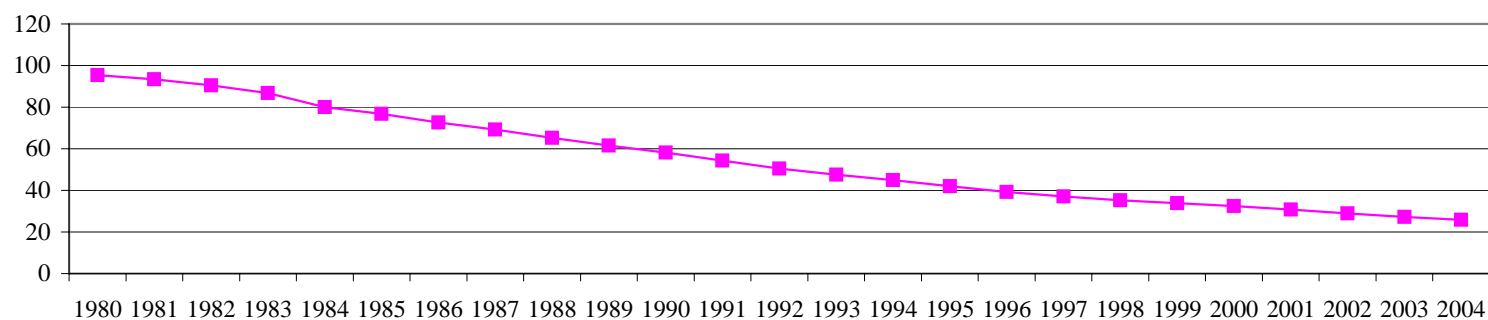
FPLD (al netto delle contabilità separate)**Numero delle pensioni vigenti a fine anno nel periodo 1980-2004****Pensioni di invalidità per 100 pensioni di vecchiaia vigenti a fine anno**

| FPLD (al netto delle contabilità separate) | | | | | | | | |
|--|---|----------------------------------|-------------------|---------------|-----------------------------------|----------------------------------|-------------------|---------------|
| Tav. 4 - Indici sull'evoluzione degli importi medi delle pensioni vigenti alla fine degli anni dal 1980 al 2004 | | | | | | | | |
| Anni | Numeri indice degli importi medi di pensione vigenti a fine anno (anno 1980 = 100) | | | | | | | |
| | in moneta corrente | | | | in moneta 1980 | | | |
| | Vecchiaia ed anzianità | Invalità ed inabilità | Superstiti | Totale | Vecchiaia ed anzianità | Invalità ed inabilità | Superstiti | Totale |
| 1980 | 100,0 | 100,0 | 100,0 | 100,0 | 100,0 | 100,0 | 100,0 | 100,0 |
| 1981 | 129,9 | 128,1 | 125,5 | 128,6 | 109,5 | 107,9 | 105,7 | 108,4 |
| 1982 | 153,3 | 151,2 | 151,3 | 152,5 | 111,0 | 109,5 | 109,6 | 110,4 |
| 1983 | 187,3 | 185,0 | 182,0 | 186,2 | 117,9 | 116,5 | 114,6 | 117,3 |
| 1984 | 207,5 | 200,1 | 200,6 | 205,0 | 118,1 | 114,0 | 114,2 | 116,8 |
| 1985 | 233,8 | 225,5 | 225,3 | 231,3 | 122,6 | 118,2 | 118,1 | 121,3 |
| 1986 | 250,6 | 239,6 | 245,6 | 248,5 | 123,8 | 118,4 | 121,4 | 122,8 |
| 1987 | 270,5 | 256,0 | 271,5 | 269,1 | 127,8 | 120,9 | 128,3 | 127,1 |
| 1988 | 291,2 | 271,3 | 296,9 | 290,0 | 131,1 | 122,1 | 133,6 | 130,5 |
| 1989 | 327,7 | 305,3 | 338,4 | 328,0 | 138,4 | 128,9 | 142,9 | 138,5 |
| 1990 | 357,4 | 328,9 | 372,6 | 358,1 | 142,2 | 130,9 | 148,3 | 142,5 |
| 1991 | 389,5 | 353,3 | 406,7 | 390,6 | 145,7 | 132,1 | 152,1 | 146,1 |
| 1992 | 408,3 | 366,6 | 427,5 | 410,4 | 144,8 | 130,1 | 151,6 | 145,6 |
| 1993 | 425,2 | 382,6 | 453,2 | 430,3 | 144,8 | 130,3 | 154,3 | 146,5 |
| 1994 | 458,6 | 400,7 | 476,7 | 460,3 | 150,2 | 131,3 | 156,2 | 150,8 |
| 1995 | 461,4 | 407,6 | 490,7 | 467,6 | 143,5 | 126,7 | 152,6 | 145,4 |
| 1996 | 492,9 | 429,8 | 532,1 | 501,7 | 147,5 | 128,6 | 159,3 | 150,1 |
| 1997 | 520,0 | 441,5 | 559,5 | 527,8 | 153,0 | 129,9 | 164,6 | 155,3 |
| 1998 | 536,2 | 449,3 | 570,1 | 542,7 | 154,9 | 129,8 | 164,8 | 156,8 |
| 1999 | 553,2 | 460,4 | 582,2 | 559,5 | 157,4 | 131,0 | 165,6 | 159,2 |
| 2000 | 570,0 | 467,6 | 591,1 | 574,0 | 158,1 | 129,7 | 164,0 | 159,2 |
| 2001 | 591,8 | 482,1 | 616,2 | 597,0 | 159,9 | 130,2 | 166,5 | 161,3 |
| 2002 | 617,9 | 495,3 | 635,4 | 622,5 | 163,0 | 130,6 | 167,6 | 164,2 |
| 2003 | 642,8 | 512,4 | 660,8 | 648,8 | 165,5 | 131,9 | 170,1 | 167,0 |
| 2004 | 512,9 | 408,8 | 540,9 | 522,7 | 168,2 | 132,1 | 171,3 | 169,7 |

FPLD (al netto delle contabilità separate)
Tav. 5 - Pensioni liquidate negli anni dal 1980 al 2004

(importi annui medi in Euro)

| Anno | Vecchiaia e anzianità | | Invalidità e inabilità | | Superstiti | | Complesso | | Pensioni di invalidità per 100 pensioni di vecchiaia |
|------|-----------------------|---------------------|------------------------|---------------------|------------|---------------------|-----------|---------------------|--|
| | numero | importo medio annuo | numero | importo medio annuo | numero | importo medio annuo | numero | importo medio annuo | |
| 1980 | 171.579 | 1.787,22 | 111.890 | 1.208,95 | 178.594 | 967,68 | 462.063 | 1.330,43 | 65 |
| 1981 | 251.380 | 2.293,21 | 147.367 | 1.688,18 | 146.696 | 1.385,69 | 545.443 | 1.885,67 | 59 |
| 1982 | 237.109 | 2.820,64 | 120.713 | 1.941,38 | 157.453 | 1.464,88 | 515.275 | 2.200,38 | 51 |
| 1983 | 251.091 | 3.397,10 | 85.432 | 2.412,23 | 124.744 | 1.815,19 | 461.267 | 2.786,88 | 34 |
| 1984 | 259.224 | 3.941,14 | 77.598 | 2.688,71 | 145.486 | 1.856,77 | 482.308 | 3.110,90 | 30 |
| 1985 | 280.604 | 4.200,15 | 62.581 | 2.821,09 | 144.804 | 2.070,16 | 487.989 | 3.391,25 | 22 |
| 1986 | 305.184 | 4.489,27 | 56.102 | 2.945,10 | 138.229 | 2.445,24 | 499.515 | 3.750,20 | 18 |
| 1987 | 294.193 | 4.735,36 | 63.898 | 3.152,62 | 150.654 | 2.702,65 | 508.745 | 3.934,63 | 22 |
| 1988 | 303.442 | 5.120,27 | 57.060 | 3.502,94 | 153.063 | 2.822,45 | 513.565 | 4.255,73 | 19 |
| 1989 | 334.449 | 5.514,00 | 55.810 | 3.766,73 | 163.117 | 3.031,82 | 553.376 | 4.606,12 | 17 |
| 1990 | 320.712 | 5.738,68 | 49.415 | 4.162,45 | 159.532 | 3.381,77 | 529.659 | 4.881,73 | 15 |
| 1991 | 320.546 | 6.550,54 | 48.365 | 4.692,00 | 150.720 | 3.716,65 | 519.631 | 5.555,58 | 15 |
| 1992 | 338.845 | 7.704,16 | 46.707 | 5.111,67 | 155.752 | 4.007,28 | 541.304 | 6.416,74 | 14 |
| 1993 | 286.597 | 7.061,31 | 43.609 | 5.656,35 | 153.674 | 4.140,15 | 483.880 | 6.006,97 | 15 |
| 1994 | 222.505 | 9.714,28 | 38.940 | 6.484,31 | 152.293 | 4.418,61 | 413.738 | 7.461,00 | 18 |
| 1995 | 246.676 | 9.744,94 | 34.259 | 6.901,40 | 144.853 | 4.624,01 | 425.788 | 7.774,01 | 14 |
| 1996 | 191.353 | 10.654,36 | 31.558 | 7.030,83 | 150.178 | 4.937,96 | 373.089 | 8.046,86 | 16 |
| 1997 | 199.503 | 12.477,10 | 30.058 | 7.041,76 | 152.735 | 5.021,47 | 382.296 | 9.071,07 | 15 |
| 1998 | 204.904 | 11.304,49 | 28.892 | 7.530,21 | 143.667 | 5.167,95 | 377.463 | 8.679,96 | 14 |
| 1999 | 173.064 | 12.648,04 | 26.984 | 7.746,04 | 136.465 | 5.294,68 | 336.513 | 9.272,98 | 16 |
| 2000 | 162.065 | 12.459,80 | 28.811 | 7.977,07 | 146.364 | 5.434,67 | 337.240 | 9.027,89 | 18 |
| 2001 | 187.912 | 12.677,60 | 27.660 | 7.994,17 | 133.167 | 5.636,51 | 348.739 | 9.617,48 | 15 |
| 2002 | 221.470 | 12.810,49 | 29.533 | 8.357,10 | 143.424 | 5.892,11 | 394.427 | 9.961,33 | 13 |
| 2003 | 216.851 | 13.053,11 | 30.816 | 8.402,87 | 139.578 | 6.030,03 | 387.245 | 10.151,67 | 14 |
| 2004 | 230.631 | 13.733,86 | 29.980 | 8.455,85 | 131.729 | 6.244,50 | 392.340 | 10.815,98 | 13 |

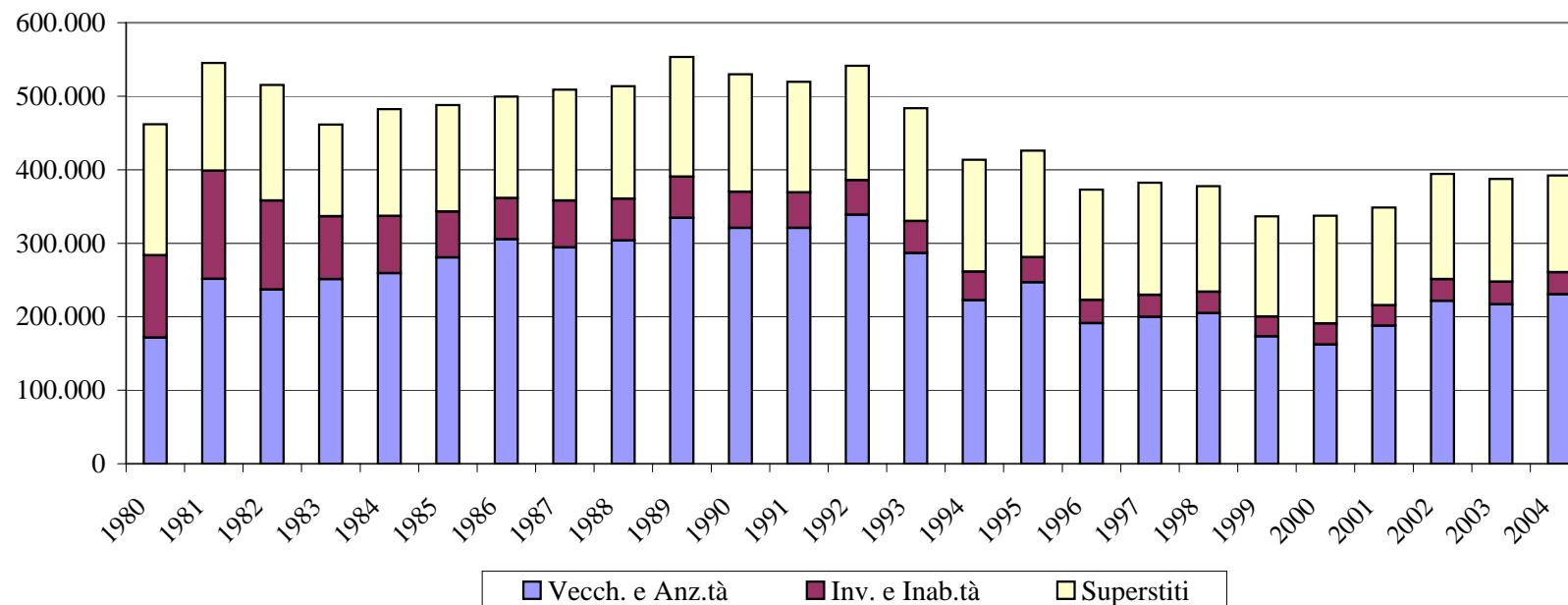
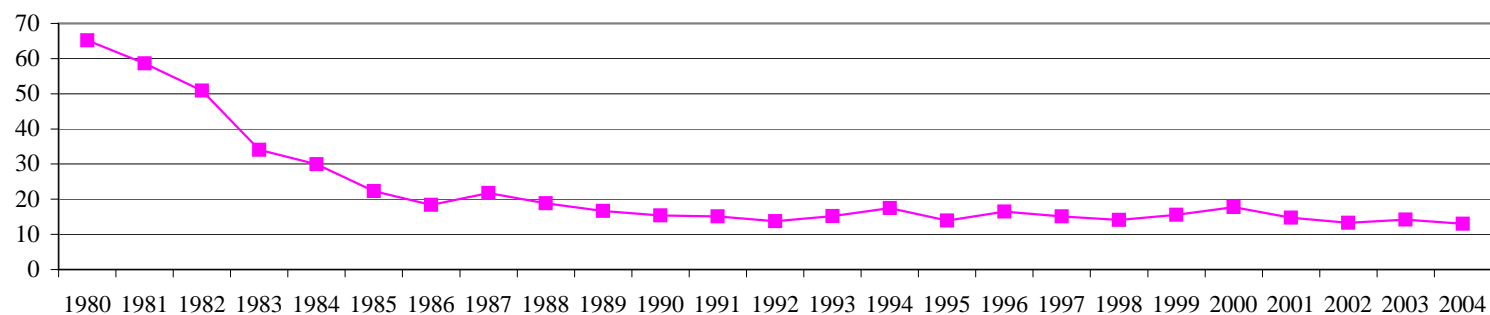
FPLD (al netto delle contabilità separate)**Numero delle pensioni liquidate nell'anno nel periodo 1980-2004****Pensioni di invalidità per 100 pensioni di vecchiaia liquidate nell'anno**

FPLD (al netto delle contabilità separate)**Tav. 6 - Indici sull'evoluzione degli importi medi delle pensioni liquidate negli anni dal 1980 al 2004**

| Anni | Numeri indice degli importi medi delle pensioni liquidate nell'anno (anno 1980 = 100) | | | | | | | |
|------|---|-----------------------|------------|--------|------------------------|-----------------------|------------|--------|
| | in moneta corrente | | | | in moneta 1980 | | | |
| | Vecchiaia ed anzianità | Invalità ed inabilità | Superstiti | Totale | Vecchiaia ed anzianità | Invalità ed inabilità | Superstiti | Totale |
| 1980 | 100,0 | 100,0 | 100,0 | 100,0 | 100,0 | 100,0 | 100,0 | 100,0 |
| 1981 | 128,3 | 139,6 | 143,2 | 141,7 | 108,1 | 117,6 | 120,6 | 119,4 |
| 1982 | 157,8 | 160,6 | 151,4 | 165,4 | 114,3 | 116,3 | 109,6 | 119,8 |
| 1983 | 190,1 | 199,5 | 187,6 | 209,5 | 119,7 | 125,6 | 118,1 | 131,9 |
| 1984 | 220,5 | 222,4 | 191,9 | 233,8 | 125,6 | 126,7 | 109,3 | 133,2 |
| 1985 | 235,0 | 233,3 | 213,9 | 254,9 | 123,2 | 122,4 | 112,2 | 133,7 |
| 1986 | 251,2 | 243,6 | 252,7 | 281,9 | 124,1 | 120,4 | 124,9 | 139,3 |
| 1987 | 265,0 | 260,8 | 279,3 | 295,7 | 125,2 | 123,2 | 131,9 | 139,7 |
| 1988 | 286,5 | 289,7 | 291,7 | 319,9 | 129,0 | 130,4 | 131,3 | 144,0 |
| 1989 | 308,5 | 311,6 | 313,3 | 346,2 | 130,3 | 131,5 | 132,3 | 146,2 |
| 1990 | 321,1 | 344,3 | 349,5 | 366,9 | 127,8 | 137,0 | 139,1 | 146,0 |
| 1991 | 366,5 | 388,1 | 384,1 | 417,6 | 137,1 | 145,1 | 143,6 | 156,2 |
| 1992 | 431,1 | 422,8 | 414,1 | 482,3 | 152,9 | 150,0 | 146,9 | 171,1 |
| 1993 | 395,1 | 467,9 | 427,8 | 451,5 | 134,5 | 159,3 | 145,7 | 153,7 |
| 1994 | 543,5 | 536,4 | 456,6 | 560,8 | 178,1 | 175,7 | 149,6 | 183,7 |
| 1995 | 545,3 | 570,9 | 477,8 | 584,3 | 169,5 | 177,5 | 148,6 | 181,7 |
| 1996 | 596,1 | 581,6 | 510,3 | 604,8 | 178,4 | 174,0 | 152,7 | 181,0 |
| 1997 | 698,1 | 582,5 | 518,9 | 681,8 | 205,4 | 171,4 | 152,7 | 200,6 |
| 1998 | 632,5 | 622,9 | 534,1 | 652,4 | 182,8 | 180,0 | 154,3 | 188,5 |
| 1999 | 707,7 | 640,7 | 547,1 | 697,0 | 201,3 | 182,3 | 155,7 | 198,3 |
| 2000 | 697,2 | 659,8 | 561,6 | 678,6 | 193,4 | 183,0 | 155,8 | 188,2 |
| 2001 | 709,3 | 661,2 | 582,5 | 722,9 | 191,6 | 178,6 | 157,4 | 195,3 |
| 2002 | 716,8 | 691,3 | 608,9 | 748,7 | 189,0 | 182,3 | 160,6 | 197,5 |
| 2003 | 730,4 | 695,1 | 623,1 | 763,0 | 188,0 | 178,9 | 160,4 | 196,4 |
| 2004 | 768,4 | 699,4 | 645,3 | 813,0 | 193,9 | 176,5 | 162,9 | 205,2 |

Pensioni vigenti al 1° gennaio 2005

FPLD

Tavola 7 – Pensioni vigenti al 1° gennaio 2005 ripartite per categoria e sesso
(importi in euro)

| Categoria | Maschi | | Femmine | | Complesso | |
|------------------------------|------------------|-----------------------|------------------|-----------------------|------------------|-----------------------|
| | Numero | Importo medio mensile | Numero | Importo medio mensile | Numero | Importo medio mensile |
| Vecchiaia e prepensionamenti | 1.549.221 | 825,49 | 2.241.232 | 522,03 | 3.790.453 | 646,06 |
| Anzianità | 1.457.978 | 1424,70 | 304.052 | 1134,11 | 1.762.030 | 1374,55 |
| TOT. VECCHIAIA | 3.007.199 | 1116,00 | 2.545.284 | 595,15 | 5.552.483 | 877,24 |
| Invalidità ante L.222/84 | 468.563 | 609,00 | 659.925 | 443,86 | 1.128.488 | 512,42 |
| Assegno di invalidità | 151.703 | 598,75 | 75.967 | 461,14 | 227.670 | 552,84 |
| Pensione di inabilità | 36.452 | 990,72 | 12.606 | 702,86 | 49.058 | 916,75 |
| TOT. INVALIDITÀ | 656.718 | 627,82 | 748.498 | 449,97 | 1.405.216 | 533,09 |
| Superstiti di assicurato | 45.254 | 353,26 | 481.643 | 464,24 | 526.897 | 454,71 |
| Superstiti di pensionato | 239.772 | 347,23 | 1.995.551 | 512,57 | 2.235.323 | 494,83 |
| TOT. SUPERSTITI | 285.026 | 348,18 | 2.477.194 | 503,17 | 2.762.220 | 487,18 |
| TOTALE | 3.948.943 | 979,40 | 5.770.976 | 536,84 | 9.719.919 | 716,64 |

FPLD**Tavola 8 – Pensioni vigenti al 1° gennaio 2005 ripartite per regione e sesso****Categoria: Vecchiaia e prepensionamenti**

| Regioni | Maschi | Femmine | Totale |
|-----------------------|------------------|------------------|------------------|
| PIEMONTE | 122.532 | 250.430 | 372.962 |
| VALLE D'AOSTA | 3.689 | 3.512 | 7.201 |
| LOMBARDIA | 214.900 | 579.326 | 794.226 |
| LIGURIA | 65.182 | 77.952 | 143.134 |
| TRENTINO ALTO ADIGE | 20.938 | 40.394 | 61.332 |
| VENETO | 109.351 | 188.931 | 298.282 |
| FRIULI VENEZIA GIULIA | 46.141 | 57.772 | 103.913 |
| EMILIA ROMAGNA | 111.637 | 232.695 | 344.332 |
| TOSCANA | 112.327 | 152.340 | 264.667 |
| UMBRIA | 26.498 | 31.542 | 58.040 |
| MARCHE | 50.881 | 54.517 | 105.398 |
| LAZIO | 131.749 | 147.174 | 278.923 |
| ABRUZZO | 38.693 | 25.245 | 63.938 |
| MOLISE | 12.023 | 5.828 | 17.851 |
| CAMPANIA | 130.336 | 102.013 | 232.349 |
| PUGLIA | 108.322 | 108.096 | 216.418 |
| BASILICATA | 18.662 | 14.121 | 32.783 |
| CALABRIA | 66.758 | 61.937 | 128.695 |
| SICILIA | 128.313 | 80.886 | 209.199 |
| SARDEGNA | 30.289 | 26.521 | 56.810 |
| Totale | 1.549.221 | 2.241.232 | 3.790.453 |

FPLD**segue Tavola 8 – Pensioni vigenti al 1° gennaio 2005 ripartite per regione e sesso****Categoria: Anzianità**

| Regioni | Maschi | Femmine | Totale |
|-----------------------|------------------|----------------|------------------|
| PIEMONTE | 182.447 | 49.280 | 231.727 |
| VALLE D'AOSTA | 2.850 | 327 | 3.177 |
| LOMBARDIA | 418.109 | 110.516 | 528.625 |
| LIGURIA | 49.093 | 5.737 | 54.830 |
| TRENTINO ALTO ADIGE | 24.074 | 3.100 | 27.174 |
| VENETO | 137.245 | 23.218 | 160.463 |
| FRIULI VENEZIA GIULIA | 41.867 | 6.790 | 48.657 |
| EMILIA ROMAGNA | 122.498 | 36.119 | 158.617 |
| TOSCANA | 89.902 | 16.366 | 106.268 |
| UMBRIA | 16.988 | 2.828 | 19.816 |
| MARCHE | 23.785 | 4.206 | 27.991 |
| LAZIO | 88.897 | 13.137 | 102.034 |
| ABRUZZO | 16.010 | 2.258 | 18.268 |
| MOLISE | 3.161 | 200 | 3.361 |
| CAMPANIA | 49.806 | 5.019 | 54.825 |
| PUGLIA | 80.594 | 13.772 | 94.366 |
| BASILICATA | 6.434 | 542 | 6.976 |
| CALABRIA | 15.832 | 4.060 | 19.892 |
| SICILIA | 66.253 | 4.812 | 71.065 |
| SARDEGNA | 22.133 | 1.765 | 23.898 |
| Totale | 1.457.978 | 304.052 | 1.762.030 |

FPLD**segue Tavola 8 – Pensioni vigenti al 1° gennaio 2005 ripartite per regione e sesso****Categoria: Invalidità e inabilità**

| Regioni | Maschi | Femmine | Totale |
|-----------------------|----------------|----------------|------------------|
| PIEMONTE | 31.164 | 53.257 | 84.421 |
| VALLE D'AOSTA | 2.296 | 1.777 | 4.073 |
| LOMBARDIA | 48.715 | 73.762 | 122.477 |
| LIGURIA | 16.300 | 23.009 | 39.309 |
| TRENTINO ALTO ADIGE | 6.752 | 9.186 | 15.938 |
| VENETO | 25.802 | 29.199 | 55.001 |
| FRIULI VENEZIA GIULIA | 10.310 | 16.081 | 26.391 |
| EMILIA ROMAGNA | 33.207 | 66.964 | 100.171 |
| TOSCANA | 36.031 | 47.557 | 83.588 |
| UMBRIA | 14.421 | 15.559 | 29.980 |
| MARCHE | 26.439 | 30.193 | 56.632 |
| LAZIO | 55.332 | 66.380 | 121.712 |
| ABRUZZO | 21.094 | 13.419 | 34.513 |
| MOLISE | 5.344 | 4.218 | 9.562 |
| CAMPANIA | 77.780 | 71.289 | 149.069 |
| PUGLIA | 63.330 | 73.001 | 136.331 |
| BASILICATA | 13.899 | 12.808 | 26.707 |
| CALABRIA | 42.147 | 47.877 | 90.024 |
| SICILIA | 93.560 | 62.367 | 155.927 |
| SARDEGNA | 32.795 | 30.595 | 63.390 |
| Totale | 656.718 | 748.498 | 1.405.216 |

FPLD**segue Tavola 8 – Pensioni vigenti al 1° gennaio 2005 ripartite per regione e sesso****Categoria: Superstiti**

| Regioni | Maschi | Femmine | Totale |
|-----------------------|----------------|------------------|------------------|
| PIEMONTE | 27.817 | 215.330 | 243.147 |
| VALLE D'AOSTA | 472 | 6.298 | 6.770 |
| LOMBARDIA | 56.501 | 456.162 | 512.663 |
| LIGURIA | 8.763 | 93.614 | 102.377 |
| TRENTINO ALTO ADIGE | 3.919 | 38.774 | 42.693 |
| VENETO | 18.592 | 194.884 | 213.476 |
| FRIULI VENEZIA GIULIA | 6.229 | 85.570 | 91.799 |
| EMILIA ROMAGNA | 29.831 | 192.738 | 222.569 |
| TOSCANA | 18.605 | 166.776 | 185.381 |
| UMBRIA | 4.281 | 37.997 | 42.278 |
| MARCHE | 6.959 | 66.097 | 73.056 |
| LAZIO | 19.135 | 184.058 | 203.193 |
| ABRUZZO | 3.816 | 50.674 | 54.490 |
| MOLISE | 1.135 | 13.950 | 15.085 |
| CAMPANIA | 21.232 | 173.537 | 194.769 |
| PUGLIA | 20.067 | 142.401 | 162.468 |
| BASILICATA | 3.198 | 24.038 | 27.236 |
| CALABRIA | 12.478 | 85.203 | 97.681 |
| SICILIA | 16.255 | 192.047 | 208.302 |
| SARDEGNA | 5.741 | 57.046 | 62.787 |
| Totale | 285.026 | 2.477.194 | 2.762.220 |

FPLD**segue Tavola 8 – Pensioni vigenti al 1° gennaio 2005 ripartite per regione e sesso****Complesso delle categorie**

| Regioni | Maschi | Femmine | Totale |
|-----------------------|------------------|------------------|------------------|
| PIEMONTE | 363.960 | 568.297 | 932.257 |
| VALLE D'AOSTA | 9.307 | 11.914 | 21.221 |
| LOMBARDIA | 738.225 | 1.219.766 | 1.957.991 |
| LIGURIA | 139.338 | 200.312 | 339.650 |
| TRENTINO ALTO ADIGE | 55.683 | 91.454 | 147.137 |
| VENETO | 290.990 | 436.232 | 727.222 |
| FRIULI VENEZIA GIULIA | 104.547 | 166.213 | 270.760 |
| EMILIA ROMAGNA | 297.173 | 528.516 | 825.689 |
| TOSCANA | 256.865 | 383.039 | 639.904 |
| UMBRIA | 62.188 | 87.926 | 150.114 |
| MARCHE | 108.064 | 155.013 | 263.077 |
| LAZIO | 295.113 | 410.749 | 705.862 |
| ABRUZZO | 79.613 | 91.596 | 171.209 |
| MOLISE | 21.663 | 24.196 | 45.859 |
| CAMPANIA | 279.154 | 351.858 | 631.012 |
| PUGLIA | 272.313 | 337.270 | 609.583 |
| BASILICATA | 42.193 | 51.509 | 93.702 |
| CALABRIA | 137.215 | 199.077 | 336.292 |
| SICILIA | 304.381 | 340.112 | 644.493 |
| SARDEGNA | 90.958 | 115.927 | 206.885 |
| Totale | 3.948.943 | 5.770.976 | 9.719.919 |

FPLD**Tavola 9 - Pensioni vigenti al 1° gennaio 2005 ripartite per area geografica e categoria di pensione****Frequenze assolute**

| Categoria | Nord Ovest | Nord Est | Centro | Sud e Isole | Totale |
|----------------------------------|-------------------|------------------|------------------|--------------------|------------------|
| Vecchiaia e prepensionamenti | 1.317.523 | 807.859 | 707.028 | 958.043 | 3.790.453 |
| Anzianità | 818.359 | 394.911 | 256.109 | 292.651 | 1.762.030 |
| Invalidità e inabilità | 250.280 | 197.501 | 291.912 | 665.523 | 1.405.216 |
| Superstiti | 864.957 | 570.537 | 503.908 | 822.818 | 2.762.220 |
| Complesso delle categorie | 3.251.119 | 1.970.808 | 1.758.957 | 2.739.035 | 9.719.919 |

Distribuzione per area geografica

| Categoria | Nord Ovest | Nord Est | Centro | Sud e Isole | Totale |
|----------------------------------|-------------------|-----------------|---------------|--------------------|---------------|
| Vecchiaia e prepensionamenti | 34,8% | 21,3% | 18,7% | 25,3% | 100,0% |
| Anzianità | 46,4% | 22,4% | 14,5% | 16,6% | 100,0% |
| Invalidità e inabilità | 17,8% | 14,1% | 20,8% | 47,4% | 100,0% |
| Superstiti | 31,3% | 20,7% | 18,2% | 29,8% | 100,0% |
| Complesso delle categorie | 33,4% | 20,3% | 18,1% | 28,2% | 100,0% |

Distribuzione per categoria di pensione

| Categoria | Nord Ovest | Nord Est | Centro | Sud e Isole | Totale |
|----------------------------------|-------------------|-----------------|---------------|--------------------|---------------|
| Vecchiaia e prepensionamenti | 40,5% | 41,0% | 40,2% | 35,0% | 39,0% |
| Anzianità | 25,2% | 20,0% | 14,6% | 10,7% | 18,1% |
| Invalidità e inabilità | 7,7% | 10,0% | 16,6% | 24,3% | 14,5% |
| Superstiti | 26,6% | 28,9% | 28,6% | 30,0% | 28,4% |
| Complesso delle categorie | 100,0% | 100,0% | 100,0% | 100,0% | 100,0% |

FPLD**Tavola 10 – Importi medi delle pensioni vigenti al 1° gennaio 2005 ripartite per area geografica e categoria di pensione****Importi medi (in euro)**

| Categoria | Nord Ovest | Nord Est | Centro | Sud e Isole | Totale |
|----------------------------------|-------------------|-----------------|---------------|--------------------|-----------------|
| Vecchiaia e prepensionamenti | 684,29 | 619,84 | 686,00 | 586,12 | 646,06 |
| Anzianità | 1.427,70 | 1.335,90 | 1.511,80 | 1.157,98 | 1.374,55 |
| Invalidità e inabilità | 596,94 | 540,64 | 536,20 | 505,47 | 533,09 |
| Superstiti | 551,93 | 477,18 | 485,49 | 427,07 | 487,18 |
| Complesso delle categorie | 829,48 | 714,09 | 723,94 | 579,84 | 716,64 |

Rapporto percentuale degli importi medi per area geografica

| Categoria | Nord Ovest | Nord Est | Centro | Sud e Isole | Totale |
|----------------------------------|-------------------|-----------------|---------------|--------------------|---------------|
| Vecchiaia e prepensionamenti | 105,9% | 95,9% | 106,2% | 90,7% | 100,0% |
| Anzianità | 103,9% | 97,2% | 110,0% | 84,2% | 100,0% |
| Invalidità e inabilità | 112,0% | 101,4% | 100,6% | 94,8% | 100,0% |
| Superstiti | 113,3% | 97,9% | 99,7% | 87,7% | 100,0% |
| Complesso delle categorie | 115,7% | 99,6% | 101,0% | 80,9% | 100,0% |

Rapporto percentuale degli importi medi per categoria di pensione

| Categoria | Nord Ovest | Nord Est | Centro | Sud e Isole | Totale |
|----------------------------------|-------------------|-----------------|---------------|--------------------|---------------|
| Vecchiaia e prepensionamenti | 82,5% | 86,8% | 94,8% | 101,1% | 90,2% |
| Anzianità | 172,1% | 187,1% | 208,8% | 199,7% | 191,8% |
| Invalidità e inabilità | 72,0% | 75,7% | 74,1% | 87,2% | 74,4% |
| Superstiti | 66,5% | 66,8% | 67,1% | 73,7% | 68,0% |
| Complesso delle categorie | 100,0% | 100,0% | 100,0% | 100,0% | 100,0% |

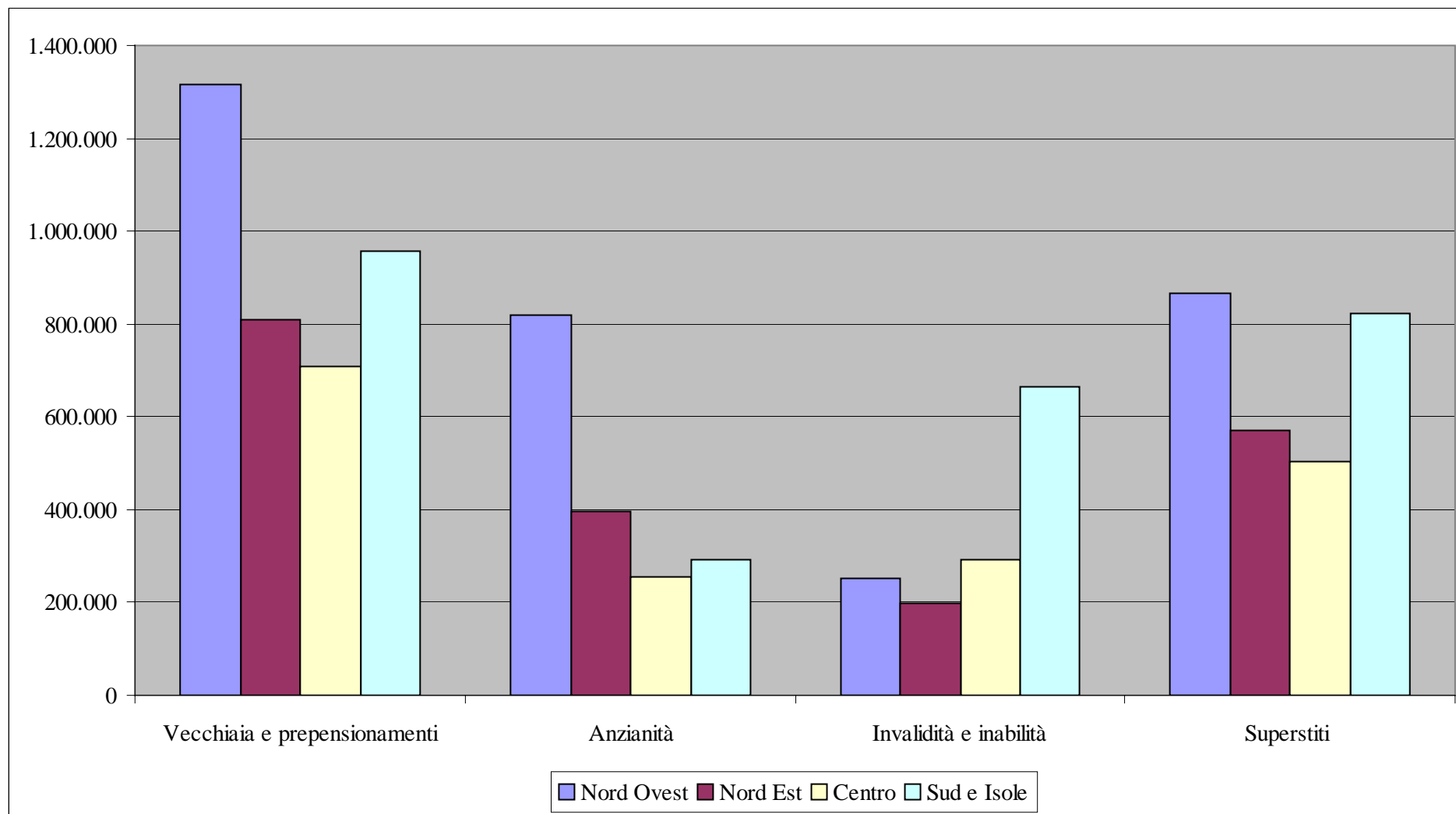
FPLD**Grafico: Distribuzione delle pensioni vigenti al 1° gennaio 2005 per area geografica e categoria**

FPLD**Tavola 11 – Pensioni vigenti al 1° gennaio 2005 ripartite per sesso e classe d'età del titolare****Categoria: Vecchiaia e prepensionamenti**

| Classe di età | Maschi | Femmine | Totale |
|----------------------|------------------|------------------|------------------|
| fino a 39 | 4 | - | 4 |
| da 40 a 49 | 417 | 122 | 539 |
| da 50 a 54 | 5.123 | 2.556 | 7.679 |
| da 55 a 59 | 24.000 | 12.197 | 36.197 |
| da 60 a 64 | 52.973 | 321.534 | 374.507 |
| da 65 a 69 | 218.645 | 543.052 | 761.697 |
| da 70 a 79 | 857.458 | 880.981 | 1.738.439 |
| 80 e oltre | 390.601 | 480.790 | 871.391 |
| Totale | 1.549.221 | 2.241.232 | 3.790.453 |
| Età media | 75,1 | 72,9 | 73,8 |

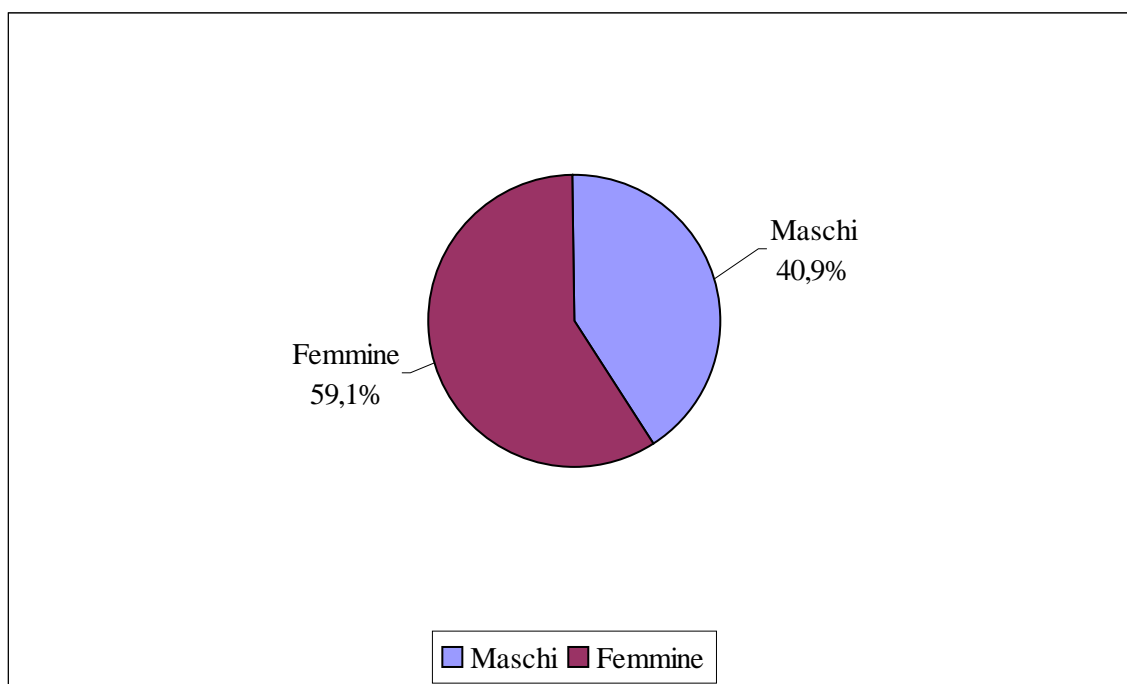
Ripartizione per sesso delle pensioni di vecchiaia e dei prepensionamenti

FPLD**segue Tavola 11 – Pensioni vigenti al 1° gennaio 2005 ripartite per sesso e classe d'età del titolare****Categoria : Anzianità**

| Classe di età | Maschi | Femmine | Totale |
|----------------------|------------------|----------------|------------------|
| fino a 39 | 1 | - | 1 |
| da 40 a 49 | 2.594 | 101 | 2.695 |
| da 50 a 54 | 45.955 | 14.766 | 60.721 |
| da 55 a 59 | 313.206 | 107.712 | 420.918 |
| da 60 a 64 | 367.809 | 89.995 | 457.804 |
| da 65 a 69 | 361.716 | 28.557 | 390.273 |
| da 70 a 79 | 277.922 | 43.228 | 321.150 |
| 80 e oltre | 88.775 | 19.693 | 108.468 |
| Totale | 1.457.978 | 304.052 | 1.762.030 |
| Età media | 65,4 | 63,5 | 65,1 |

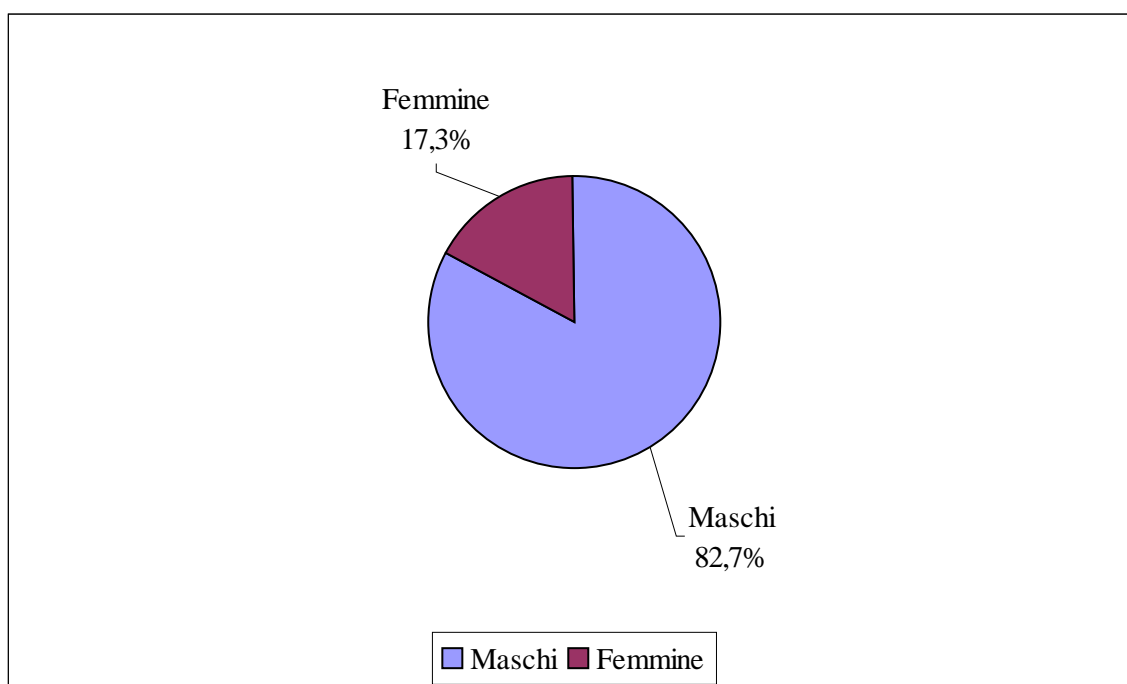
Ripartizione per sesso delle pensioni di anzianità

FPLD**segue Tavola 11 – Pensioni vigenti al 1° gennaio 2005 ripartite per sesso e classe d'età del titolare****Categoria: Invalidità e inabilità**

| Classe di età | Maschi | Femmine | Totale |
|----------------------|----------------|----------------|------------------|
| fino a 39 | 8.939 | 4.697 | 13.636 |
| da 40 a 49 | 29.299 | 16.631 | 45.930 |
| da 50 a 54 | 30.896 | 19.065 | 49.961 |
| da 55 a 59 | 49.421 | 33.198 | 82.619 |
| da 60 a 64 | 63.421 | 36.443 | 99.864 |
| da 65 a 69 | 73.816 | 54.953 | 128.769 |
| da 70 a 79 | 216.439 | 264.993 | 481.432 |
| 80 e oltre | 184.487 | 318.518 | 503.005 |
| Totale | 656.718 | 748.498 | 1.405.216 |
| Età media | 71,3 | 75,9 | 73,7 |

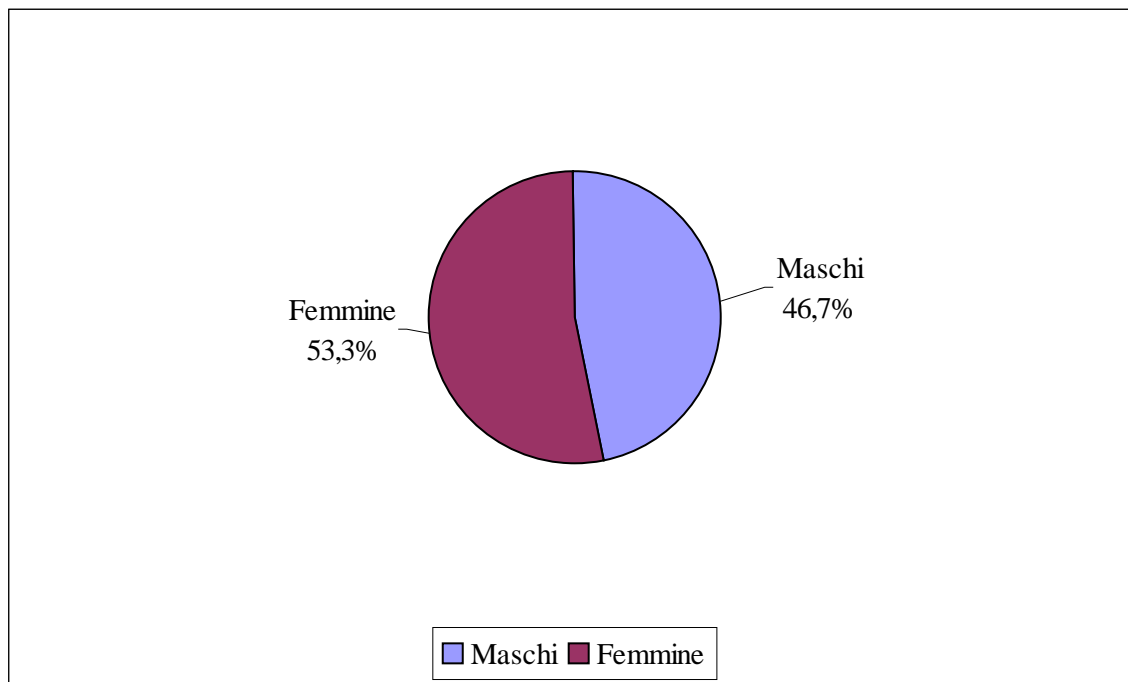
Ripartizione per sesso delle pensioni di invalidità e inabilità

FPLD**segue Tavola 11 – Pensioni vigenti al 1° gennaio 2005 ripartite per sesso e classe d'età del titolare****Categoria: Superstiti**

| Classe di età | Maschi | Femmine | Totale |
|----------------------|----------------|------------------|------------------|
| fino a 39 | 7.392 | 15.833 | 23.225 |
| da 40 a 49 | 10.241 | 43.983 | 54.224 |
| da 50 a 54 | 9.943 | 49.769 | 59.712 |
| da 55 a 59 | 15.652 | 90.962 | 106.614 |
| da 60 a 64 | 20.563 | 146.220 | 166.783 |
| da 65 a 69 | 30.887 | 260.669 | 291.556 |
| da 70 a 79 | 92.077 | 902.613 | 994.690 |
| 80 e oltre | 98.271 | 967.145 | 1.065.416 |
| Totale | 285.026 | 2.477.194 | 2.762.220 |
| Età media | 72,7 | 75,6 | 75,3 |

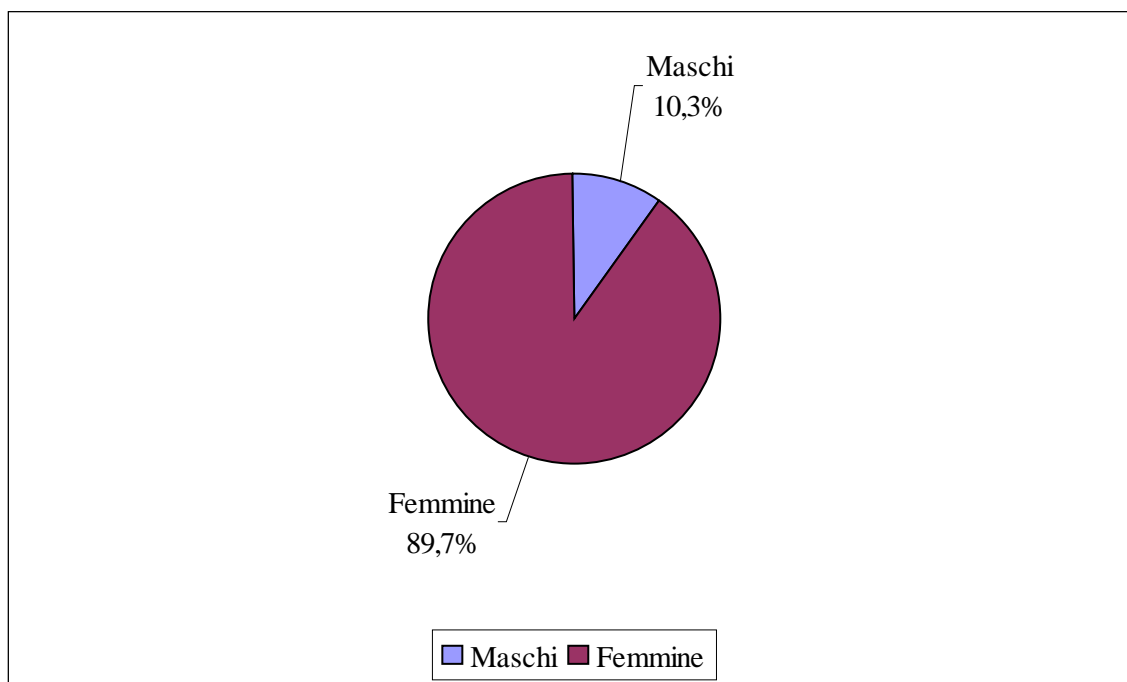
Ripartizione per sesso delle pensioni ai superstiti

FPLD

segue Tavola 11 – Pensioni vigenti al 1° gennaio 2005 ripartite per sesso e classe d'età del titolare

Complesso delle categorie

| Classe di età | Maschi | Femmine | Totale |
|----------------------|------------------|------------------|------------------|
| fino a 39 | 16.336 | 20.530 | 36.866 |
| da 40 a 49 | 42.551 | 60.837 | 103.388 |
| da 50 a 54 | 91.917 | 86.156 | 178.073 |
| da 55 a 59 | 402.279 | 244.069 | 646.348 |
| da 60 a 64 | 504.766 | 594.192 | 1.098.958 |
| da 65 a 69 | 685.064 | 887.231 | 1.572.295 |
| da 70 a 79 | 1.443.896 | 2.091.815 | 3.535.711 |
| 80 e oltre | 762.134 | 1.786.146 | 2.548.280 |
| Totale | 3.948.943 | 5.770.976 | 9.719.919 |
| Età media | 70,7 | 74,0 | 72,6 |

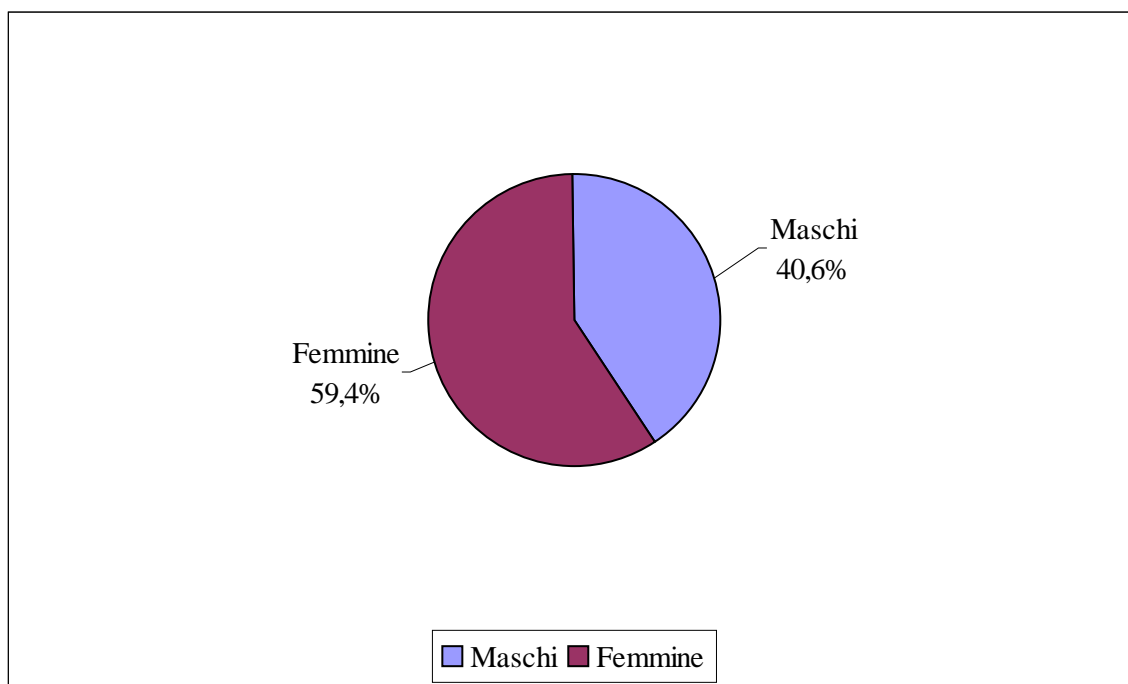
Ripartizione per sesso delle pensioni di tutte le categorie

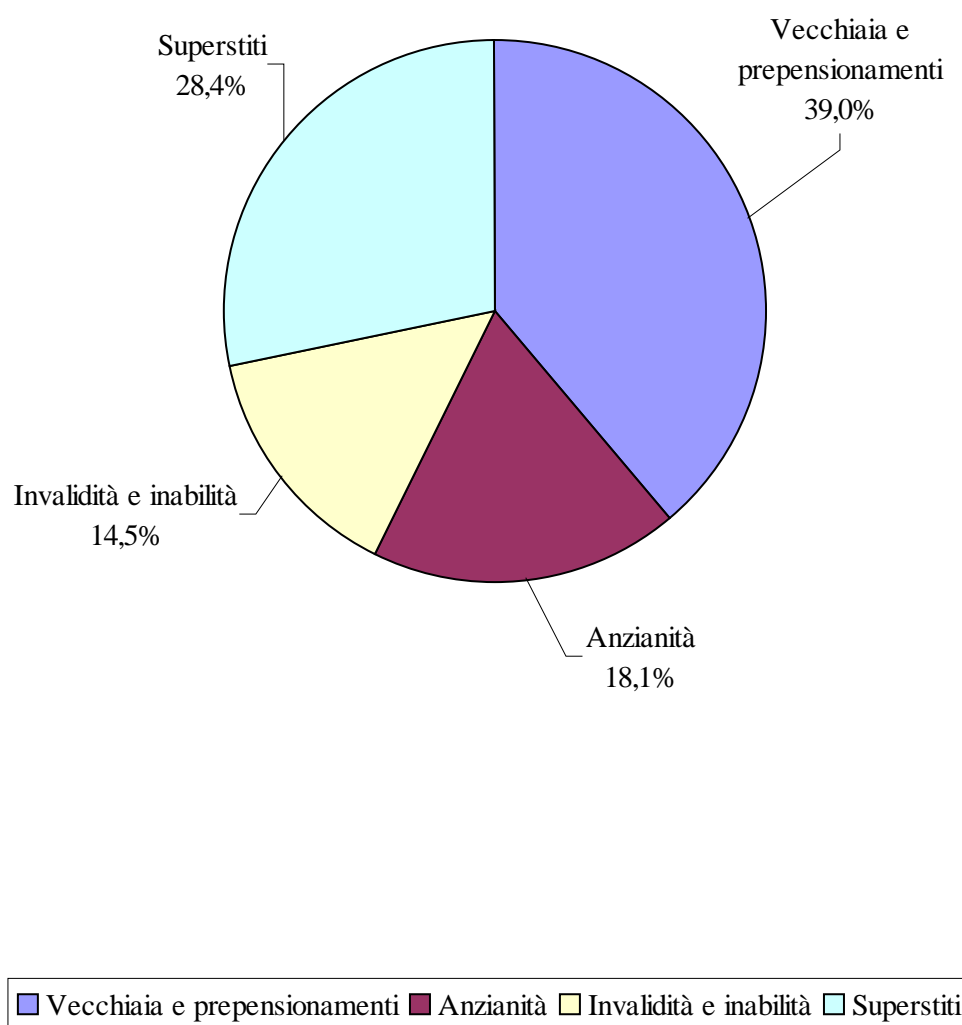
FPLD**Ripartizione per categoria delle pensioni vigenti al 1° gennaio 2005**

FPLD**Tavola 12- Pensioni vigenti al 1° gennaio 2005 ripartite per anno di decorrenza e sesso****Categoria: Vecchiaia e prepensionamenti**

| Anno di decorrenza | Maschi | Femmine | Totale |
|---------------------------|------------------|------------------|------------------|
| fino al 1984 | 411.296 | 809.313 | 1.220.609 |
| 1985 | 78.137 | 90.452 | 168.589 |
| 1986 | 80.966 | 93.152 | 174.118 |
| 1987 | 88.414 | 96.449 | 184.863 |
| 1988 | 101.966 | 105.256 | 207.222 |
| 1989 | 90.959 | 106.224 | 197.183 |
| 1990 | 88.060 | 104.451 | 192.511 |
| 1991 | 85.235 | 104.497 | 189.732 |
| 1992 | 115.467 | 115.239 | 230.706 |
| 1993 | 71.600 | 102.053 | 173.653 |
| 1994 | 31.602 | 30.236 | 61.838 |
| 1995 | 51.682 | 61.654 | 113.336 |
| 1996 | 35.620 | 51.613 | 87.233 |
| 1997 | 17.648 | 21.870 | 39.518 |
| 1998 | 35.142 | 54.970 | 90.112 |
| 1999 | 27.750 | 45.557 | 73.307 |
| 2000 | 16.665 | 17.637 | 34.302 |
| 2001 | 33.115 | 61.914 | 95.029 |
| 2002 | 33.742 | 62.535 | 96.277 |
| 2003 | 33.775 | 60.647 | 94.422 |
| 2004 | 20.380 | 45.513 | 65.893 |
| Totale | 1.549.221 | 2.241.232 | 3.790.453 |

FPLD**segue Tavola 12- Pensioni vigenti al 1° gennaio 2005 ripartite per anno di decorrenza e sesso****Categoria: Anzianità**

| Anno di decorrenza | Maschi | Femmine | Totale |
|---------------------------|------------------|----------------|------------------|
| fino al 1984 | 193.351 | 54.387 | 247.738 |
| 1985 | 23.764 | 3.685 | 27.449 |
| 1986 | 27.126 | 3.857 | 30.983 |
| 1987 | 28.528 | 3.628 | 32.156 |
| 1988 | 33.252 | 3.873 | 37.125 |
| 1989 | 41.113 | 4.950 | 46.063 |
| 1990 | 46.094 | 5.576 | 51.670 |
| 1991 | 57.274 | 6.534 | 63.808 |
| 1992 | 71.684 | 9.604 | 81.288 |
| 1993 | 24.445 | 2.926 | 27.371 |
| 1994 | 91.192 | 14.418 | 105.610 |
| 1995 | 63.761 | 9.366 | 73.127 |
| 1996 | 87.188 | 15.773 | 102.961 |
| 1997 | 82.028 | 15.027 | 97.055 |
| 1998 | 84.838 | 21.182 | 106.020 |
| 1999 | 87.388 | 21.262 | 108.650 |
| 2000 | 68.443 | 15.455 | 83.898 |
| 2001 | 84.420 | 19.563 | 103.983 |
| 2002 | 89.572 | 22.616 | 112.188 |
| 2003 | 84.990 | 22.428 | 107.418 |
| 2004 | 87.527 | 27.942 | 115.469 |
| Totale | 1.457.978 | 304.052 | 1.762.030 |

FPLD**segue Tavola 12- Pensioni vigenti al 1° gennaio 2005 ripartite per anno di decorrenza e sesso****Categoria: Invalidità e inabilità**

| Anno di decorrenza | Maschi | Femmine | Totale |
|---------------------------|----------------|----------------|------------------|
| fino al 1984 | 467.673 | 661.033 | 1.128.706 |
| 1985 | 6.220 | 3.736 | 9.956 |
| 1986 | 7.185 | 4.240 | 11.425 |
| 1987 | 7.169 | 3.885 | 11.054 |
| 1988 | 6.905 | 3.886 | 10.791 |
| 1989 | 7.275 | 3.942 | 11.217 |
| 1990 | 7.812 | 4.078 | 11.890 |
| 1991 | 8.066 | 4.221 | 12.287 |
| 1992 | 8.305 | 3.837 | 12.142 |
| 1993 | 8.445 | 3.530 | 11.975 |
| 1994 | 8.608 | 3.409 | 12.017 |
| 1995 | 9.009 | 3.399 | 12.408 |
| 1996 | 9.147 | 3.620 | 12.767 |
| 1997 | 9.863 | 3.878 | 13.741 |
| 1998 | 10.281 | 4.164 | 14.445 |
| 1999 | 10.942 | 4.720 | 15.662 |
| 2000 | 11.978 | 5.283 | 17.261 |
| 2001 | 12.973 | 6.025 | 18.998 |
| 2002 | 14.662 | 6.822 | 21.484 |
| 2003 | 15.393 | 6.957 | 22.350 |
| 2004 | 8.807 | 3.833 | 12.640 |
| Totale | 656.718 | 748.498 | 1.405.216 |

FPLD**segue Tavola 12- Pensioni vigenti al 1° gennaio 2005 ripartite per anno di decorrenza e sesso****Categoria: Superstiti**

| Anno di decorrenza | Maschi | Femmine | Totale |
|---------------------------|----------------|------------------|------------------|
| fino al 1984 | 48.056 | 762.699 | 810.755 |
| 1985 | 5.511 | 62.336 | 67.847 |
| 1986 | 6.069 | 64.850 | 70.919 |
| 1987 | 6.529 | 66.566 | 73.095 |
| 1988 | 7.045 | 71.766 | 78.811 |
| 1989 | 7.395 | 71.446 | 78.841 |
| 1990 | 7.968 | 74.911 | 82.879 |
| 1991 | 8.844 | 78.665 | 87.509 |
| 1992 | 9.347 | 81.948 | 91.295 |
| 1993 | 10.093 | 84.306 | 94.399 |
| 1994 | 10.999 | 87.999 | 98.998 |
| 1995 | 11.734 | 90.872 | 102.606 |
| 1996 | 12.457 | 91.651 | 104.108 |
| 1997 | 13.670 | 95.605 | 109.275 |
| 1998 | 14.574 | 98.648 | 113.222 |
| 1999 | 15.496 | 99.979 | 115.475 |
| 2000 | 16.435 | 101.459 | 117.894 |
| 2001 | 17.595 | 101.349 | 118.944 |
| 2002 | 18.922 | 104.347 | 123.269 |
| 2003 | 20.587 | 106.486 | 127.073 |
| 2004 | 15.700 | 79.306 | 95.006 |
| Totale | 285.026 | 2.477.194 | 2.762.220 |

FPLD**segue Tavola 12- Pensioni vigenti al 1° gennaio 2005 ripartite per anno di decorrenza e sesso****Complesso delle categorie**

| Anno di decorrenza | Maschi | Femmine | Totale |
|---------------------------|------------------|------------------|------------------|
| fino al 1984 | 1.120.376 | 2.287.432 | 3.407.808 |
| 1985 | 113.632 | 160.209 | 273.841 |
| 1986 | 121.346 | 166.099 | 287.445 |
| 1987 | 130.640 | 170.528 | 301.168 |
| 1988 | 149.168 | 184.781 | 333.949 |
| 1989 | 146.742 | 186.562 | 333.304 |
| 1990 | 149.934 | 189.016 | 338.950 |
| 1991 | 159.419 | 193.917 | 353.336 |
| 1992 | 204.803 | 210.628 | 415.431 |
| 1993 | 114.583 | 192.815 | 307.398 |
| 1994 | 142.401 | 136.062 | 278.463 |
| 1995 | 136.186 | 165.291 | 301.477 |
| 1996 | 144.412 | 162.657 | 307.069 |
| 1997 | 123.209 | 136.380 | 259.589 |
| 1998 | 144.835 | 178.964 | 323.799 |
| 1999 | 141.576 | 171.518 | 313.094 |
| 2000 | 113.521 | 139.834 | 253.355 |
| 2001 | 148.103 | 188.851 | 336.954 |
| 2002 | 156.898 | 196.320 | 353.218 |
| 2003 | 154.745 | 196.518 | 351.263 |
| 2004 | 132.414 | 156.594 | 289.008 |
| Totale | 3.948.943 | 5.770.976 | 9.719.919 |

FPLD**Tavola 13 – Pensioni vigenti al 1° gennaio 2005 ripartite per sesso e tipo d'importo****Categoria: Vecchiaia e prepensionamenti**

| Tipo d'importo (valori mensili) | Maschi | Femmine | Complesso |
|--|------------------|------------------|------------------|
| Supplementare | 58.693 | 18.492 | 77.185 |
| Inferiore al minimo | 177.832 | 195.786 | 373.618 |
| Parzialmente integrata | 4.314 | 115.156 | 119.470 |
| Cristallizzata | 47.220 | 136.050 | 183.270 |
| Al minimo | 117.771 | 696.998 | 814.769 |
| Dal minimo fino 500 euro | 63.956 | 198.432 | 262.388 |
| Da 500 a 1.000 euro | 599.778 | 752.997 | 1.352.775 |
| Da 1.000 a 1.500 euro | 315.093 | 97.198 | 412.291 |
| Da 1.500 a 2.000 euro | 102.541 | 21.252 | 123.793 |
| Da 2.000 a 2.500 euro | 38.807 | 6.226 | 45.033 |
| Oltre 2.500 euro | 23.216 | 2.645 | 25.861 |
| Totale | 1.549.221 | 2.241.232 | 3.790.453 |

FPLD**segue Tavola 13 – Pensioni vigenti al 1° gennaio 2005 ripartite per sesso e tipo d'importo****Categoria: Anzianità**

| Tipo d'importo (valori mensili) | Maschi | Femmine | Complesso |
|--|------------------|----------------|------------------|
| Supplementare | - | - | - |
| Inferiore al minimo | 36.978 | 3.729 | 40.707 |
| Parzialmente integrata | 138 | 301 | 439 |
| Cristallizzata | 1.133 | 616 | 1.749 |
| Al minimo | 3.945 | 3.211 | 7.156 |
| Dal minimo fino 500 euro | 3.588 | 2.040 | 5.628 |
| Da 500 a 1.000 euro | 243.309 | 127.489 | 370.798 |
| Da 1.000 a 1.500 euro | 690.220 | 119.534 | 809.754 |
| Da 1.500 a 2.000 euro | 271.706 | 30.955 | 302.661 |
| Da 2.000 a 2.500 euro | 120.841 | 11.876 | 132.717 |
| Oltre 2.500 euro | 86.120 | 4.301 | 90.421 |
| Totale | 1.457.978 | 304.052 | 1.762.030 |

FPLD**segue Tavola 13 – Pensioni vigenti al 1° gennaio 2005 ripartite per sesso e tipo d'importo****Categoria: Invalidità e inabilità**

| Tipo d'importo (valori mensili) | Maschi | Femmine | Complesso |
|--|----------------|----------------|------------------|
| Supplementare | 2.185 | 567 | 2.752 |
| Inferiore al minimo | 38.208 | 58.343 | 96.551 |
| Parzialmente integrata | 4.918 | 61.066 | 65.984 |
| Cristallizzata | 14.801 | 53.106 | 67.907 |
| Al minimo | 199.873 | 360.885 | 560.758 |
| Dal minimo fino 500 euro | 22.918 | 13.612 | 36.530 |
| Da 500 a 1.000 euro | 301.673 | 192.869 | 494.542 |
| Da 1.000 a 1.500 euro | 60.600 | 7.141 | 67.741 |
| Da 1.500 a 2.000 euro | 8.290 | 732 | 9.022 |
| Da 2.000 a 2.500 euro | 2.287 | 137 | 2.424 |
| Oltre 2.500 euro | 965 | 40 | 1.005 |
| Totale | 656.718 | 748.498 | 1.405.216 |

FPLD**segue Tavola 13 – Pensioni vigenti al 1° gennaio 2005 ripartite per sesso e tipo d'importo****Categoria: Superstiti**

| Tipo d'importo (valori mensili) | Maschi | Femmine | Complesso |
|--|----------------|------------------|------------------|
| Supplementare | 1.360 | 67.344 | 68.704 |
| Inferiore al minimo | 129.367 | 444.311 | 573.678 |
| Parzialmente integrata | 19.075 | 52.005 | 71.080 |
| Cristallizzata | 15.260 | 91.412 | 106.672 |
| Al minimo | 66.068 | 586.848 | 652.916 |
| Dal minimo fino 500 euro | 22.129 | 156.658 | 178.787 |
| Da 500 a 1.000 euro | 30.275 | 986.974 | 1.017.249 |
| Da 1.000 a 1.500 euro | 1.258 | 76.560 | 77.818 |
| Da 1.500 a 2.000 euro | 183 | 11.002 | 11.185 |
| Da 2.000 a 2.500 euro | 31 | 2.739 | 2.770 |
| Oltre 2.500 euro | 20 | 1.341 | 1.361 |
| Totale | 285.026 | 2.477.194 | 2.762.220 |

FPLD**segue Tavola 13 – Pensioni vigenti al 1° gennaio 2005 ripartite per sesso e tipo d'importo****Complesso delle categorie**

| Tipo d'importo (valori mensili) | Maschi | Femmine | Complesso |
|--|------------------|------------------|------------------|
| Supplementare | 62.238 | 86.403 | 148.641 |
| Inferiore al minimo | 382.385 | 702.169 | 1.084.554 |
| Parzialmente integrata | 28.445 | 228.528 | 256.973 |
| Cristallizzata | 78.414 | 281.184 | 359.598 |
| Al minimo | 387.657 | 1.647.942 | 2.035.599 |
| Dal minimo fino 500 euro | 112.591 | 370.742 | 483.333 |
| Da 500 a 1.000 euro | 1.175.035 | 2.060.329 | 3.235.364 |
| Da 1.000 a 1.500 euro | 1.067.171 | 300.433 | 1.367.604 |
| Da 1.500 a 2.000 euro | 382.720 | 63.941 | 446.661 |
| Da 2.000 a 2.500 euro | 161.966 | 20.978 | 182.944 |
| Oltre 2.500 euro | 110.321 | 8.327 | 118.648 |
| Totale | 3.948.943 | 5.770.976 | 9.719.919 |

FPLD**Tavola 14 – Pensioni vigenti al 1° gennaio 2005 con integrazione totale o parziale al trattamento minimo**

| Numero delle pensioni interessate | | | |
|--|----------------|------------------|------------------|
| <i>Categoria</i> | Maschi | Femmine | Complesso |
| Vecchiaia e prepensionamenti | 169.305 | 948.204 | 1.117.509 |
| Anzianità | 5.216 | 4.128 | 9.344 |
| Inabilità e invalidità | 219.592 | 475.057 | 694.649 |
| Superstiti | 100.403 | 730.265 | 830.668 |
| Complesso delle categorie | 494.516 | 2.157.654 | 2.652.170 |
| | | | |
| Importo dell'integrazione in percentuale dell'importo complessivo | | | |
| <i>Categoria</i> | Maschi | Femmine | Complesso |
| Vecchiaia e prepensionamenti | 53,5 | 63,5 | 62,0 |
| Anzianità | 41,3 | 42,8 | 42,0 |
| Inabilità e invalidità | 68,7 | 80,5 | 76,7 |
| Superstiti | 39,7 | 49,7 | 48,6 |
| Complesso delle categorie | 57,7 | 62,3 | 61,4 |

FPLD

Pensione con integrazione (parziale o totale) al minimo

A - Distribuzione per categoria

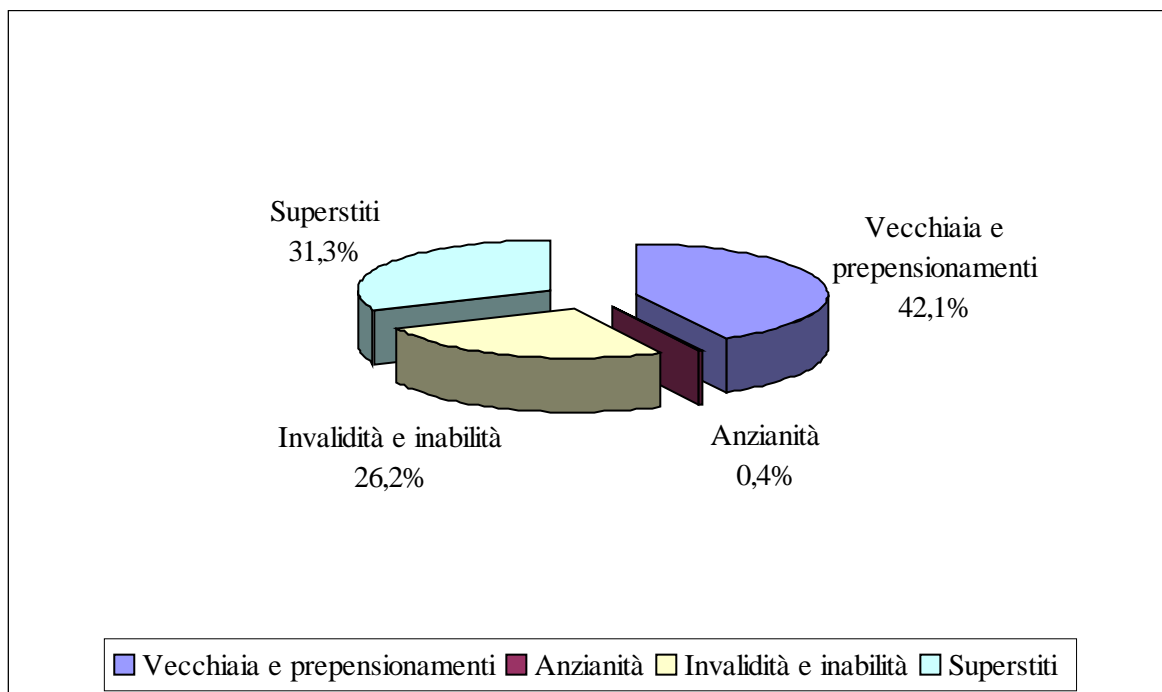

B - Composizione percentuale dell'importo

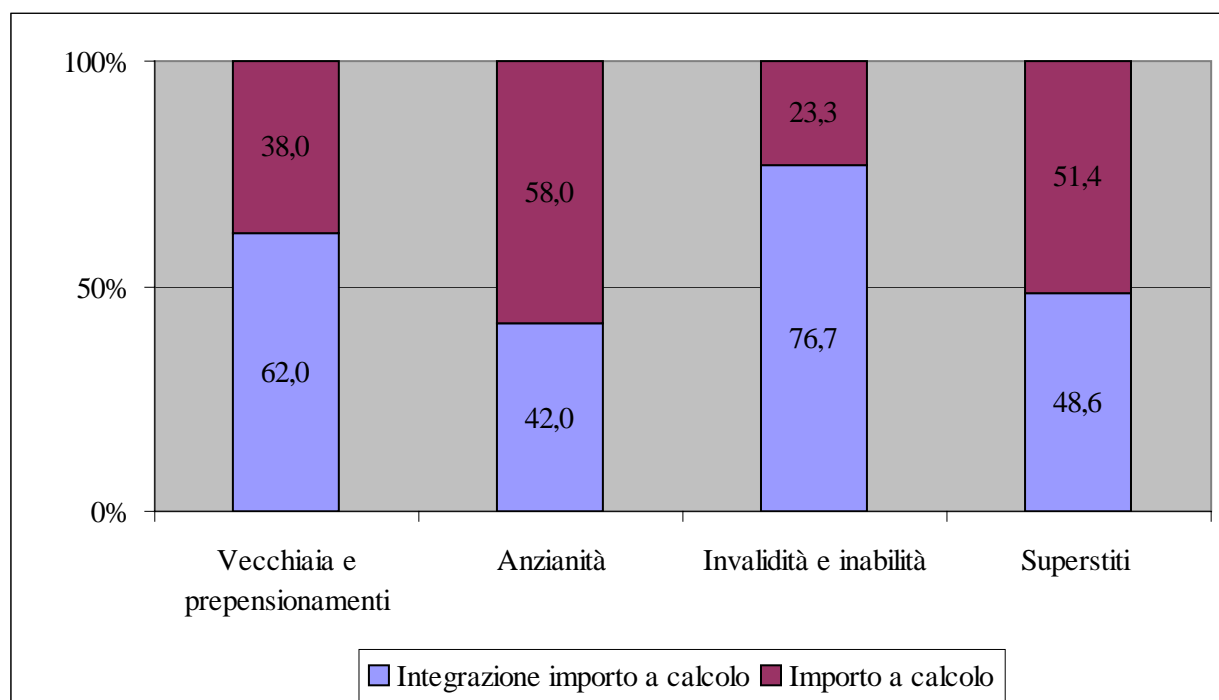

FPLD**Tavola 15 – Pensioni vigenti al 1° gennaio 2005 con maggiorazione sociale (art.1 L n. 140/85 e L. n. 544/888): distribuzione per categoria, sesso e tipo d'importo**

| Vecchiaia e prepensionamenti | | | |
|-------------------------------------|----------------|----------------|----------------|
| Tipo di importo | Maschi | Femmine | Totale |
| Inferiore al minimo | 6.134 | 1.069 | 7.203 |
| Parzialmente integrata | 93 | 212 | 305 |
| Cristallizzata | 12.778 | 811 | 13.589 |
| Al minimo | 43.137 | 83.163 | 126.300 |
| Superiore al minimo | 17.154 | 24.416 | 41.570 |
| Totale | 79.296 | 109.671 | 188.967 |
| Anzianità | | | |
| Tipo di importo | Maschi | Femmine | Totale |
| Inferiore al minimo | 140 | 6 | 146 |
| Parzialmente integrata | - | - | - |
| Cristallizzata | 65 | 2 | 67 |
| Al minimo | 477 | 239 | 716 |
| Superiore al minimo | 253 | 79 | 332 |
| Totale | 935 | 326 | 1.261 |
| Invalidità e inabilità | | | |
| Tipo di importo | Maschi | Femmine | Totale |
| Inferiore al minimo | 362 | 70 | 432 |
| Parzialmente integrata | 174 | 362 | 536 |
| Cristallizzata | 150 | 56 | 206 |
| Al minimo | 44.444 | 69.973 | 114.417 |
| Superiore al minimo | 1.817 | 565 | 2.382 |
| Totale | 46.947 | 71.026 | 117.973 |
| Superstiti | | | |
| Tipo di importo | Maschi | Femmine | Totale |
| Inferiore al minimo | 86 | 17.387 | 17.473 |
| Parzialmente integrata | 13 | 364 | 377 |
| Cristallizzata | 25 | 11.941 | 11.966 |
| Al minimo | 3.968 | 219.925 | 223.893 |
| Superiore al minimo | 117 | 36.324 | 36.441 |
| Totale | 4.209 | 285.941 | 290.150 |
| Complesso delle categorie | | | |
| Tipo di importo | Maschi | Femmine | Totale |
| Inferiore al minimo | 6.722 | 18.532 | 25.254 |
| Parzialmente integrata | 280 | 938 | 1.218 |
| Cristallizzata | 13.018 | 12.810 | 25.828 |
| Al minimo | 92.026 | 373.300 | 465.326 |
| Superiore al minimo | 19.341 | 61.384 | 80.725 |
| Totale | 131.387 | 466.964 | 598.351 |

FPLD

Tavola 16 – Pensioni vigenti al 1° gennaio 2005 con maggiorazione per gli ex – combattenti: distribuzione per categoria, sesso e tipo d’importo

| Vecchiaia e prepensionamenti | | | |
|------------------------------|----------------|----------------|----------------|
| Tipo di importo | Maschi | Femmine | Totale |
| Supplementare | 1.863 | 105 | 1.968 |
| Inferiore al minimo | 18.514 | 1.623 | 20.137 |
| Parzialmente integrata | 1.056 | 1.240 | 2.296 |
| Cristallizzata | 10.667 | 1.683 | 12.350 |
| Al minimo | 15.202 | 8.116 | 23.318 |
| Superiore al minimo | 162.221 | 16.227 | 178.448 |
| Totale | 209.523 | 28.994 | 238.517 |
| Anzianità | | | |
| Tipo di importo | Maschi | Femmine | Totale |
| Supplementare | - | - | - |
| Inferiore al minimo | 884 | 16 | 900 |
| Parzialmente integrata | 18 | 1 | 19 |
| Cristallizzata | 158 | 4 | 162 |
| Al minimo | 204 | 24 | 228 |
| Superiore al minimo | 72.114 | 3.092 | 75.206 |
| Totale | 73.378 | 3.137 | 76.515 |
| Invalidità e inabilità | | | |
| Tipo di importo | Maschi | Femmine | Totale |
| Supplementare | 219 | 7 | 226 |
| Inferiore al minimo | 2.781 | 397 | 3.178 |
| Parzialmente integrata | 919 | 850 | 1.769 |
| Cristallizzata | 2.072 | 956 | 3.028 |
| Al minimo | 30.441 | 5.365 | 35.806 |
| Superiore al minimo | 71.948 | 2.500 | 74.448 |
| Totale | 108.380 | 10.075 | 118.455 |
| Superstiti | | | |
| Tipo di importo | Maschi | Femmine | Totale |
| Supplementare | 25 | 4.657 | 4.682 |
| Inferiore al minimo | 1.465 | 104.918 | 106.383 |
| Parzialmente integrata | 171 | 8.300 | 8.471 |
| Cristallizzata | 99 | 9.985 | 10.084 |
| Al minimo | 1.548 | 129.665 | 131.213 |
| Superiore al minimo | 2.000 | 302.798 | 304.798 |
| Totale | 5.308 | 560.323 | 565.631 |
| Complesso delle categorie | | | |
| Tipo di importo | Maschi | Femmine | Totale |
| Supplementare | 2.107 | 4.769 | 6.876 |
| Inferiore al minimo | 23.644 | 106.954 | 130.598 |
| Parzialmente integrata | 2.164 | 10.391 | 12.555 |
| Cristallizzata | 12.996 | 12.628 | 25.624 |
| Al minimo | 47.395 | 143.170 | 190.565 |
| Superiore al minimo | 308.283 | 324.617 | 632.900 |
| Totale | 396.589 | 602.529 | 999.118 |

FPLD

**Tavola 17 – Pensioni vigenti al 1° gennaio 2005 con assegno al nucleo familiare:
distribuzione per categoria, sesso e tipo d'importo**

| Vecchiaia e prepensionamenti | | | |
|------------------------------|------------------|----------------|------------------|
| Tipo di importo | Maschi | Femmine | Totale |
| Supplementare | 3.845 | 71 | 3.916 |
| Inferiore al minimo | 34.369 | 2.651 | 37.020 |
| Parzialmente integrata | 673 | 352 | 1.025 |
| Cristallizzata | 4.294 | 431 | 4.725 |
| Al minimo | 53.131 | 37.580 | 90.711 |
| Superiore al minimo | 443.575 | 37.487 | 481.062 |
| Totale | 539.887 | 78.572 | 618.459 |
| Anzianità | | | |
| Tipo di importo | Maschi | Femmine | Totale |
| Supplementare | - | - | - |
| Inferiore al minimo | 3.090 | 23 | 3.113 |
| Parzialmente integrata | 17 | - | 17 |
| Cristallizzata | 61 | - | 61 |
| Al minimo | 1.796 | 130 | 1.926 |
| Superiore al minimo | 334.264 | 5.497 | 339.761 |
| Totale | 339.228 | 5.650 | 344.878 |
| Invalidità e inabilità | | | |
| Tipo di importo | Maschi | Femmine | Totale |
| Supplementare | 305 | 2 | 307 |
| Inferiore al minimo | 8.032 | 501 | 8.533 |
| Parzialmente integrata | 1.650 | 317 | 1.967 |
| Cristallizzata | 3.095 | 178 | 3.273 |
| Al minimo | 115.853 | 20.618 | 136.471 |
| Superiore al minimo | 193.281 | 9.703 | 202.984 |
| Totale | 322.216 | 31.319 | 353.535 |
| Superstiti | | | |
| Tipo di importo | Maschi | Femmine | Totale |
| Supplementare | 102 | 2.752 | 2.854 |
| Inferiore al minimo | 6.084 | 33.648 | 39.732 |
| Parzialmente integrata | 1.337 | 4.078 | 5.415 |
| Cristallizzata | 437 | 2.177 | 2.614 |
| Al minimo | 11.952 | 85.769 | 97.721 |
| Superiore al minimo | 6.005 | 86.935 | 92.940 |
| Totale | 25.917 | 215.359 | 241.276 |
| Complesso delle categorie | | | |
| Tipo di importo | Maschi | Femmine | Totale |
| Supplementare | 4.252 | 2.825 | 7.077 |
| Inferiore al minimo | 51.575 | 36.823 | 88.398 |
| Parzialmente integrata | 3.677 | 4.747 | 8.424 |
| Cristallizzata | 7.887 | 2.786 | 10.673 |
| Al minimo | 182.732 | 144.097 | 326.829 |
| Superiore al minimo | 977.125 | 139.622 | 1.116.747 |
| Totale | 1.227.248 | 330.900 | 1.558.148 |

FPLD

**Tavola 18 – Pensioni vigenti al 1° gennaio 2005 con integrazione ai 516.46 euro:
distribuzione per categoria, sesso e tipo d'importo**

| Vecchiaia e prepensionamenti | | | |
|------------------------------|----------------|----------------|----------------|
| Tipo di importo | Maschi | Femmine | Totale |
| Inferiore al minimo | 8.023 | 1.310 | 9.333 |
| Parzialmente integrata | 71 | 106 | 177 |
| Cristallizzata | 13.475 | 902 | 14.377 |
| Al minimo | 39.486 | 75.396 | 114.882 |
| Superiore al minimo | 23.876 | 52.391 | 76.267 |
| Totale | 84.931 | 130.105 | 215.036 |
| Anzianità | | | |
| Tipo di importo | Maschi | Femmine | Totale |
| Inferiore al minimo | 145 | 7 | 152 |
| Parzialmente integrata | - | - | - |
| Cristallizzata | 72 | 2 | 74 |
| Al minimo | 421 | 159 | 580 |
| Superiore al minimo | 391 | 376 | 767 |
| Totale | 1.029 | 544 | 1.573 |
| Invalidità e inabilità | | | |
| Tipo di importo | Maschi | Femmine | Totale |
| Inferiore al minimo | 459 | 70 | 529 |
| Parzialmente integrata | 110 | 132 | 242 |
| Cristallizzata | 148 | 55 | 203 |
| Al minimo | 41.869 | 71.215 | 113.084 |
| Superiore al minimo | 6.536 | 8.812 | 15.348 |
| Totale | 49.122 | 80.284 | 129.406 |
| Superstiti | | | |
| Tipo di importo | Maschi | Femmine | Totale |
| Inferiore al minimo | 93 | 18.943 | 19.036 |
| Parzialmente integrata | 6 | 112 | 118 |
| Cristallizzata | 26 | 12.302 | 12.328 |
| Al minimo | 4.026 | 220.865 | 224.891 |
| Superiore al minimo | 379 | 76.128 | 76.507 |
| Totale | 4.530 | 328.350 | 332.880 |
| Complesso delle categorie | | | |
| Tipo di importo | Maschi | Femmine | Totale |
| Inferiore al minimo | 8.720 | 20.330 | 29.050 |
| Parzialmente integrata | 187 | 350 | 537 |
| Cristallizzata | 13.721 | 13.261 | 26.982 |
| Al minimo | 85.802 | 367.635 | 453.437 |
| Superiore al minimo | 31.182 | 137.707 | 168.889 |
| Totale | 139.612 | 539.283 | 678.895 |

B - CARATTERISTICHE DIFFERENZIALI DEI DIVERSI REGIMI CONFLUITI NEL FPLD

CARATTERISTICHE DIFFERENZIALI DEI DIVERSI REGIMI CONFLUITI NEL FPLD

INDICE DELLE TAVOLE

Tav. 1 - Indicatori caratteristici della gestione – anno 2004

Tav. 2 - Pensioni vigenti al 31/12/2004

Tav. 3 - Importo delle pensioni vigenti al 31/12/2004

Tav. 4 - Pensioni liquidate nell'anno 2004

Tav. 5 - Importo delle pensioni liquidate nel 2004

FPLD**Caratteristiche differenziali dei diversi regimi confluiti nel FPLD****Tav. 1 - Indicatori caratteristici della gestione - anno 2004**

| | FPLD (al netto cont. separate) | ex Fondo Trasporti | ex Fondo Elettrici | ex Fondo Telefonici | ex INPDAI | COMPLESSO |
|---|---|-------------------------------------|-------------------------------------|--------------------------------------|------------------|-------------------|
| Indicatori demografici | | | | | | |
| Iscritti: | | | | | | |
| - numero | 11.990.000 | 105.600 | 55.300 | 70.300 | 67.900 | 12.289.100 |
| - distr. % | 97,5% | 0,9% | 0,4% | 0,6% | 0,6% | 100,0% |
| Pensioni in pagamento: | | | | | | |
| - numero | 9.837.047 | 118.337 | 101.466 | 60.645 | 100.500 | 10.217.995 |
| - distr. % | 96,2% | 1,2% | 1,0% | 0,6% | 1,0% | 100,0% |
| Rapporto iscritti/pensioni | 1,22 | 0,89 | 0,55 | 1,16 | 0,68 | 1,20 |
| Indicatori economici (i valori assoluti sono espressi in milioni di Euro) | | | | | | |
| Entrate: | | | | | | |
| - entrate totali | 83.248 | 1.159 | 634 | 1.139 | 5.111 | 91.291 |
| - distr. % | 91,2% | 1,3% | 0,7% | 1,2% | 5,6% | 100,0% |
| - contributi | 71.851 | 1.011 | 605 | 786 | 2.814 | 77.067 |
| - distr. % | 91,3% | 1,3% | 0,8% | 1,0% | 3,7% | 100,0% |
| Uscite: | | | | | | |
| - uscite totali | 81.152 | 2.082 | 2.404 | 1.404 | 4.558 | 91.600 |
| - distr. % | 88,6% | 2,3% | 2,6% | 1,5% | 5,0% | 100,0% |
| - prestazioni | 77.422 | 2.054 | 2.165 | 1.360 | 4.400 | 87.401 |
| - distr. % | 88,5% | 2,4% | 2,5% | 1,6% | 5,0% | 100,0% |
| Risultato di esercizio | 2.096 | -923 | -1.770 | -265 | 553 | -309 |
| Saldo contributi-prestazioni | -5.571 | -1.043 | -1.560 | -574 | -1.586 | -8.748 |
| Situazione patrimoniale | -105.703 | -8.437 | -9.194 | 3.049 | 30 | -120.255 |
| Gradi di copertura: | | | | | | |
| - entrate in % uscite | 102,6% | 55,7% | 26,4% | 81,1% | 112,1% | 99,7% |
| - contributi in % prestazioni | 92,8% | 49,2% | 27,9% | 57,8% | 64,0% | 88,2% |

FPLD**Caratteristiche differenziali dei diversi regimi confluiti nel FPLD****Tav. 2 - Pensioni vigenti al 31/12/2004**

| Fondo | Vecchiaia | Invalidità | Superstiti | Totale |
|--------------------------------------|------------------|------------------|------------------|-------------------|
| Numero pensioni | | | | |
| FPLD (al netto cont. separate) | 5.596.532 | 1.444.786 | 2.795.729 | 9.837.047 |
| ex F. Trasporti | 66.629 | 10.129 | 41.579 | 118.337 |
| ex F. Elettrici | 70.882 | 2.392 | 28.192 | 101.466 |
| ex F. Telefonici | 48.986 | 2.224 | 9.435 | 60.645 |
| ex INPDAI | 76.296 | 2.877 | 21.327 | 100.500 |
| COMPLESSO | 5.859.325 | 1.462.408 | 2.896.262 | 10.217.995 |
| Distribuzione % per Fondo | | | | |
| FPLD (al netto cont. separate) | 95,6% | 98,7% | 96,6% | 96,2% |
| ex F. Trasporti | 1,1% | 0,7% | 1,4% | 1,2% |
| ex F. Elettrici | 1,2% | 0,2% | 1,0% | 1,0% |
| ex F. Telefonici | 0,8% | 0,2% | 0,3% | 0,6% |
| ex INPDAI | 1,3% | 0,2% | 0,7% | 1,0% |
| COMPLESSO | 100,0% | 100,0% | 100,0% | 100,0% |
| Distribuzione % per categoria | | | | |
| FPLD (al netto cont. separate) | 56,9% | 14,7% | 28,4% | 100,0% |
| ex F. Trasporti | 56,3% | 8,6% | 35,1% | 100,0% |
| ex F. Elettrici | 69,8% | 2,4% | 27,8% | 100,0% |
| ex F. Telefonici | 80,7% | 3,7% | 15,6% | 100,0% |
| ex INPDAI | 75,9% | 2,9% | 21,2% | 100,0% |
| COMPLESSO | 57,4% | 14,3% | 28,3% | 100,0% |

FPLD**Caratteristiche differenziali dei diversi regimi confluiti nel FPLD****Tav. 3 - Importo delle pensioni vigenti al 31/12/2004**

| Fondo | Vecchiaia | Invalidità | Superstiti | Totale |
|---|---------------|--------------|--------------|---------------|
| Importo medio annuo (Euro) | | | | |
| FPLD (al netto cont. separate) | 11.239 | 6.977 | 6.251 | 9.195 |
| ex F. Trasporti | 22.064 | 17.250 | 10.962 | 17.751 |
| ex F. Elettrici | 25.269 | 18.416 | 12.576 | 21.581 |
| ex F. Telefonici | 24.988 | 15.935 | 11.932 | 22.625 |
| ex INPDAI | 49.819 | 39.222 | 22.606 | 43.471 |
| COMPLESSO | 12.149 | 7.144 | 6.519 | 9.837 |
| Indici per Fondo (complesso = 1,00) | | | | |
| FPLD (al netto cont. separate) | 0,93 | 0,98 | 0,96 | 0,93 |
| ex F. Trasporti | 1,82 | 2,41 | 1,68 | 1,80 |
| ex F. Elettrici | 2,08 | 2,58 | 1,93 | 2,19 |
| ex F. Telefonici | 2,06 | 2,23 | 1,83 | 2,30 |
| ex INPDAI | 4,10 | 5,49 | 3,47 | 4,42 |
| COMPLESSO | 1,00 | 1,00 | 1,00 | 1,00 |
| Indici per Categoria (Totale = 1,00) | | | | |
| FPLD (al netto cont. separate) | 1,22 | 0,76 | 0,68 | 1,00 |
| ex F. Trasporti | 1,24 | 0,97 | 0,62 | 1,00 |
| ex F. Elettrici | 1,17 | 0,85 | 0,58 | 1,00 |
| ex F. Telefonici | 1,10 | 0,70 | 0,53 | 1,00 |
| ex INPDAI | 1,15 | 0,90 | 0,52 | 1,00 |
| COMPLESSO | 1,24 | 0,73 | 0,66 | 1,00 |

FPLD**Caratteristiche differenziali dei diversi regimi confluiti nel FPLD****Tav. 4 - Pensioni liquidate nell'anno 2004**

| Fondo | Vecchiaia | Invalidità | Superstiti | Totale |
|--------------------------------------|----------------|---------------|----------------|----------------|
| Numero pensioni | | | | |
| FPLD (al netto cont. separate) | 230.631 | 29.980 | 131.729 | 392.340 |
| ex F. Trasporti | 1.360 | 636 | 1.926 | 3.922 |
| ex F. Elettrici | 3.191 | 210 | 1.314 | 4.715 |
| ex F. Telefonici | 3.422 | 167 | 550 | 4.139 |
| ex INPDAI | 6.752 | 163 | 1.527 | 8.442 |
| COMPLESSO | 245.356 | 31.156 | 137.046 | 413.558 |
| Distribuzione % per Fondo | | | | |
| FPLD (al netto cont. separate) | 93,9% | 96,3% | 96,1% | 95,0% |
| ex F. Trasporti | 0,6% | 2,0% | 1,4% | 0,9% |
| ex F. Elettrici | 1,3% | 0,7% | 1,0% | 1,1% |
| ex F. Telefonici | 1,4% | 0,5% | 0,4% | 1,0% |
| ex INPDAI | 2,8% | 0,5% | 1,1% | 2,0% |
| COMPLESSO | 100,0% | 100,0% | 100,0% | 100,0% |
| Distribuzione % per categoria | | | | |
| FPLD (al netto cont. separate) | 58,8% | 7,6% | 33,6% | 100,0% |
| ex F. Trasporti | 34,7% | 16,2% | 49,1% | 100,0% |
| ex F. Elettrici | 67,6% | 4,5% | 27,9% | 100,0% |
| ex F. Telefonici | 82,7% | 4,0% | 13,3% | 100,0% |
| ex INPDAI | 80,0% | 1,9% | 18,1% | 100,0% |
| COMPLESSO | 59,4% | 7,5% | 33,1% | 100,0% |

FPLD**Caratteristiche differenziali dei diversi regimi confluiti nel FPLD****Tav. 5 - Importo delle pensioni liquidate nel 2004**

| Fondo | Vecchiaia | Invalidità | Superstiti | Totale |
|---|---------------|--------------|--------------|---------------|
| Importo medio annuo (Euro) | | | | |
| FPLD (al netto cont. separate) | 13.734 | 8.456 | 6.245 | 10.816 |
| ex F. Trasporti | 23.025 | 17.022 | 11.567 | 16.425 |
| ex F. Elettrici | 25.846 | 16.571 | 13.094 | 21.879 |
| ex F. Telefonici | 23.955 | 15.984 | 13.005 | 22.179 |
| ex INPDAI | 50.424 | 32.103 | 24.431 | 45.369 |
| COMPLESSO | 15.095 | 8.849 | 6.615 | 11.814 |
| Indici per Fondo (complesso = 1,00) | | | | |
| FPLD (al netto cont. separate) | 0,91 | 0,96 | 0,94 | 0,92 |
| ex F. Trasporti | 1,53 | 1,92 | 1,75 | 1,39 |
| ex F. Elettrici | 1,71 | 1,87 | 1,98 | 1,85 |
| ex F. Telefonici | 1,59 | 1,81 | 1,97 | 1,88 |
| ex INPDAI | 3,34 | 3,63 | 3,69 | 3,84 |
| COMPLESSO | 1,00 | 1,00 | 1,00 | 1,00 |
| Indici per Categoria (Totale = 1,00) | | | | |
| FPLD (al netto cont. separate) | 1,27 | 0,78 | 0,58 | 1,00 |
| ex F. Trasporti | 1,40 | 1,04 | 0,70 | 1,00 |
| ex F. Elettrici | 1,18 | 0,76 | 0,60 | 1,00 |
| ex F. Telefonici | 1,08 | 0,72 | 0,59 | 1,00 |
| ex INPDAI | 1,11 | 0,71 | 0,54 | 1,00 |
| COMPLESSO | 1,28 | 0,75 | 0,56 | 1,00 |

ISTITUTO NAZIONALE DELLA PREVIDENZA SOCIALE

SEDE CENTRALE DI ROMA

**CONTABILITA' SEPARATA EX FONDO DI PREVIDENZA PER IL
PERSONALE ADDETTO AI PUBBLICI SERVIZI DI TRASPORTO**

INDICAZIONI DI CARATTERE STATISTICO

(Allegato al Rendiconto per l'anno 2004)

CONTABILITA' SEPARATA EX FONDO TRASPORTI**INDICE DELLE TAVOLE*****Valori economici di bilancio***

- Tav. n. 1 - Elementi caratteristici della gestione nel quinquennio 2000-2004
- Tav. n. 2 - Numero ed importo medio delle pensioni vigenti a fine anno
- Tav. n. 3 - Indici sull'evoluzione del numero delle pensioni vigenti a fine anno
- Tav. n. 4 - Indici sull'evoluzione degli importi medi delle pensioni vigenti a fine anno
- Tav. n. 5 - Numero ed importo medio delle pensioni liquidate in ciascun anno nel periodo 1989-2004

Distribuzione delle pensioni vigenti al 31.12.2004

- Tav. n.6 - Pensioni vigenti ripartite per anno di decorrenza e categoria
- Tav. n. 7 - Pensioni vigenti ripartite per categoria, sesso e classi di età del titolare:
A: Valori assoluti B: Valori percentuali
- Tav. n. 8 - Pensioni vigenti ripartite per classi di importo della pensione mensile e per categoria
- Tav. n. 9 - Importi medi iniziali ed al 31.12.04 delle pensioni vigenti ripartite per anno di decorrenza e categoria

NOTA

Il numero e l'importo delle pensioni vigenti a fine anno riportati nelle tavole da 1 a 4 si riferiscono a valori di competenza per i quali sono state effettuate le opportune operazioni di integrazione e decontabilizzazione. Questi valori si discostano da quelli indicati nelle tavole successive in cui le classificazioni statistiche riguardano le pensioni contabilizzate che prescindono dalle predette operazioni.

AVVERTENZE

Il decreto legislativo 29 giugno 1996, n. 414, emanato in attuazione della delega conferita dall'art. 1, commi 70 e 71 della Legge 28 dicembre 1995, n. 549, ha disposto la soppressione del Fondo Trasporti con effetto dal 1° gennaio 1996.

Dalla predetta data, pertanto, i lavoratori e i titolari di trattamenti pensionistici del soppresso Fondo sono iscritti all'Assicurazione Generale Obbligatoria per l'invalidità, la vecchiaia ed i superstiti dei lavoratori dipendenti.

L'iscrizione è effettuata con evidenza contabile separata nell'ambito del Fondo Pensioni Lavoratori Dipendenti.

CONTABILITA' SEPARATA EX FONDO TRASPORTI**Tav. 1 - Elementi caratteristici della gestione nel quinquennio 2000 - 2004**

| DESCRIZIONE | 2000 | 2001 | 2002 | 2003 | 2004 |
|--|-------------|-------------|-------------|-------------|-------------|
| Aliquota contributiva a fine anno (%) | 32,70 (e) | 32,70 | 32,70 | 32,70 | 32,70 |
| Risultato d'esercizio (milioni di euro) | -856 | -897 | -938 | -1.018 | -923 |
| Patrimonio netto a fine anno (milioni di euro) | -4661 | -5.558 | -6.496 | -7.514 | -8.437 |
| Numero iscritti a fine anno | 108600 | 106.000 | 106.000 | 105.600 | 105.600 |
| Monti retributivi (milioni di euro) | 2866 | 2.804 | 2.734 | 2.748 | 2.930 |
| Retribuzione media (euro) (a) | 26623 | 26.132 | 25.792 | 25.974 | 27.746 |
| Numero pensioni vigenti a fine anno (b) | 121284 | 121.608 | 120.102 | 118.832 | 118.337 |
| Pensione media in pagamento a fine anno (euro) (b) | 15.934 | 16.315 | 16.832 | 17.271 | 17.751 |
| Rapporto iscritti - pensionati | 0,9 | 0,87 | 0,88 | 0,89 | 0,89 |
| Rapporto pensione media - retribuzione media (%) | 59,8 | 62,4 | 65,3 | 66,5 | 64,0 |

(a) Calcolata sulla media degli iscritti nel corso dell'anno.

(b) Valori di rendiconto comprensivi della integrazione di competenza.

(c) Per i nuovi iscritti dall'1/1/96 l'aliquota è pari al 33,837%.

(d) Per i nuovi iscritti dall'1/1/96 l'aliquota è pari al 35,207%.

(e) Dal 1° gennaio 2000 l'aliquota è stata uniformata nella misura del 32,70% per tutti gli iscritti.

CONTABILITA' SEPARATA EX FONDO TRASPORTI**Tav.2 - Numero ed importo medio delle pensioni vigenti a fine anno (a)
(importi in euro)**

| Anni | VECCHIAIA | | INVALIDITA' | | SUPERSTITI | | COMPLESSO | |
|------|-----------|---------------------|-------------|---------------------|------------|---------------------|-----------|---------------------|
| | Numero | Importo medio annuo | Numero | Importo medio annuo | Numero | Importo medio annuo | Numero | Importo medio annuo |
| 1989 | 49.756 | 10.954 | 10.719 | 9.128 | 36.177 | 5.696 | 96.652 | 8.783 |
| 1990 | 52.380 | 11.853 | 10.481 | 9.833 | 36.637 | 6.132 | 99.498 | 9.534 |
| 1991 | 54.467 | 13.275 | 10.063 | 10.738 | 36.998 | 6.772 | 101.528 | 10.654 |
| 1992 | 58.509 | 14.683 | 10.058 | 11.464 | 37.642 | 7.266 | 106.209 | 11.750 |
| 1993 | 59.253 | 15.475 | 9.792 | 12.179 | 38.307 | 7.718 | 107.352 | 12.406 |
| 1994 | 63.043 | 16.302 | 9.650 | 12.809 | 38.706 | 8.117 | 111.399 | 13.155 |
| 1995 | 66.288 | 16.598 | 9.479 | 12.988 | 38.960 | 8.193 | 114.727 | 13.445 |
| 1996 | 68.973 | 17.725 | 9.172 | 13.770 | 39.123 | 8.748 | 117.268 | 14.421 |
| 1997 | 73.570 | 18.495 | 9.189 | 14.272 | 39.583 | 9.094 | 122.342 | 15.136 |
| 1998 | 73.475 | 18.870 | 9.391 | 14.546 | 40.085 | 9.304 | 122.951 | 15.421 |
| 1999 | 72.403 | 19.252 | 9.537 | 14.851 | 40.371 | 9.501 | 122.311 | 15.691 |
| 2000 | 70.846 | 19.623 | 9.689 | 15.131 | 40.749 | 9.711 | 121.284 | 15.934 |
| 2001 | 70.227 | 20.143 | 10.036 | 15.583 | 41.345 | 9.990 | 121.608 | 16.315 |
| 2002 | 68.803 | 20.811 | 10.146 | 16.192 | 41.153 | 10.338 | 120.102 | 16.832 |
| 2003 | 67.279 | 21.429 | 10.205 | 16.671 | 41.348 | 10.653 | 118.832 | 17.271 |
| 2004 | 66.629 | 22.064 | 10.129 | 17.250 | 41.579 | 10.962 | 118.337 | 17.751 |

(a) Il numero e l'importo delle pensioni vigenti a fine anno si riferiscono ai valori di competenza per i quali sono state effettuate le opportune operazioni di integrazione e decontabilizzazione.

CONTABILITA' SEPARATA EX FONDO TRASPORTI
Numero delle pensioni vigenti a fine anno per categoria

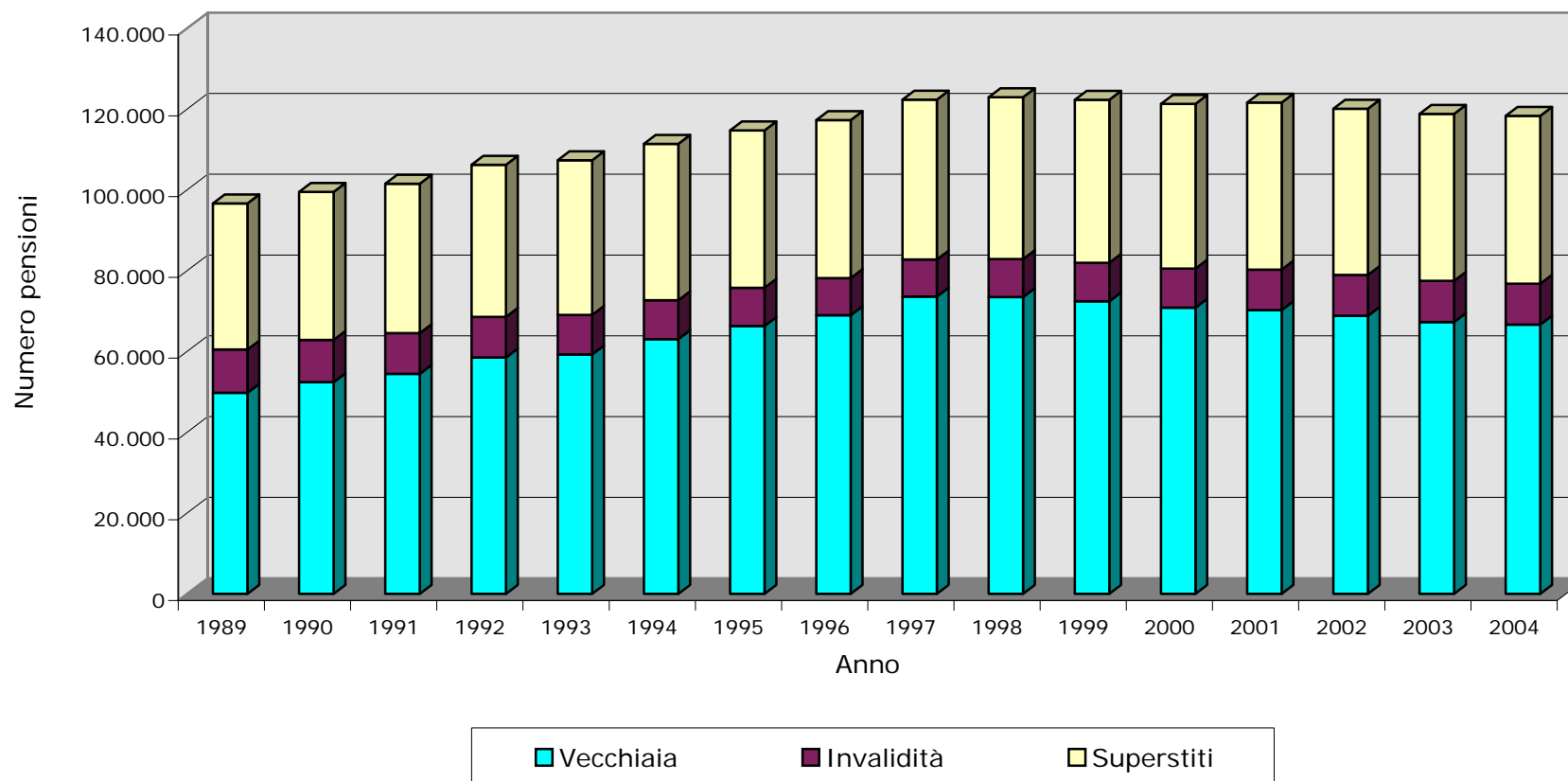

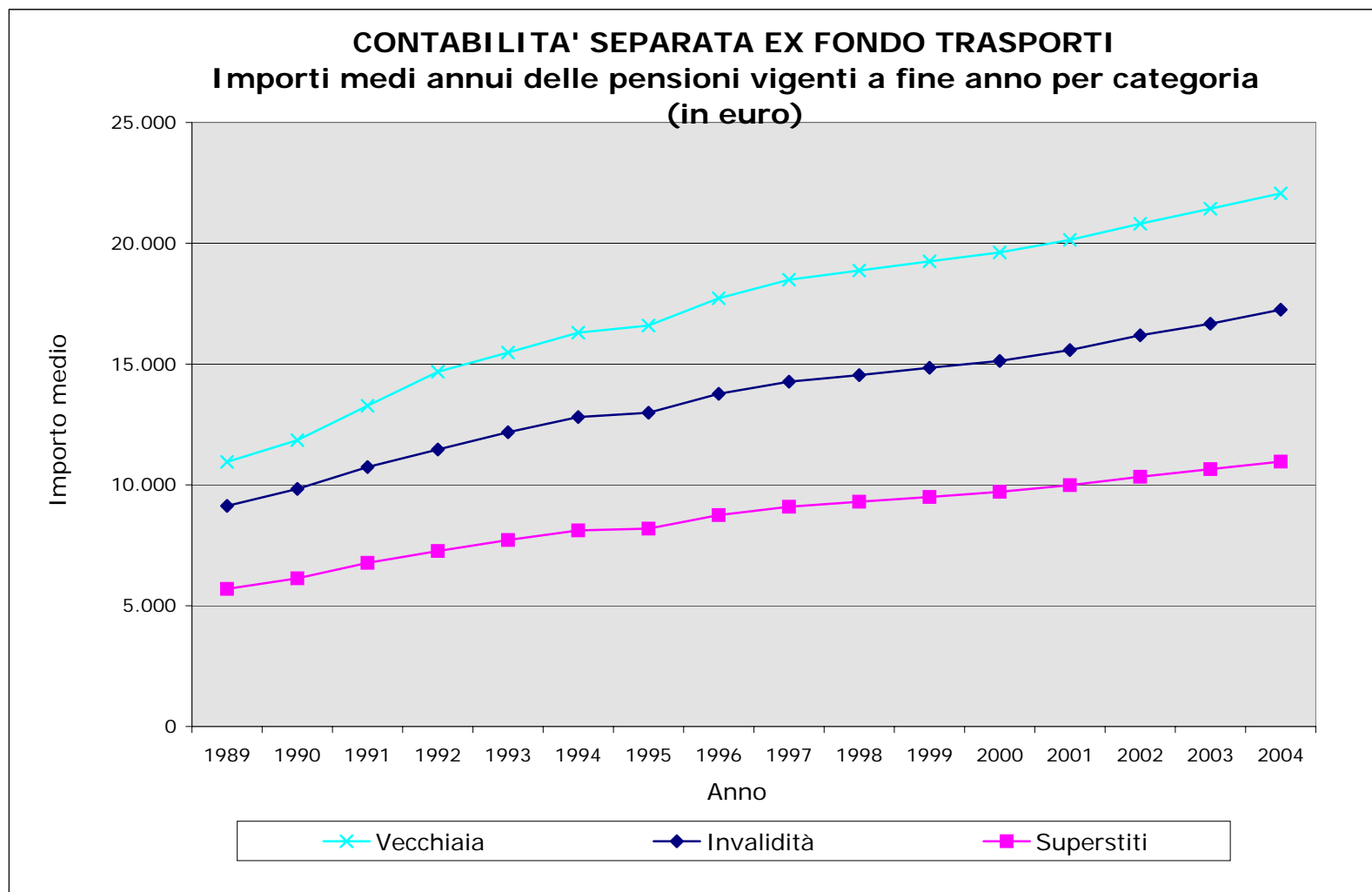

CONTABILITA' SEPARATA EX FONDO TRASPORTI**Tav. 3 - Indici sull'evoluzione del numero delle pensioni vigenti a fine anno (a)**

| Anni | INCREMENTI PERCENTUALI ANNUI | | | | % PENSIONI PER CATEGORIA | | | |
|------|------------------------------|------------|------------|--------|--------------------------|------------|------------|--------|
| | Vecchiaia | Invalidità | Superstiti | Totale | Vecchiaia | Invalidità | Superstiti | Totale |
| 1990 | 5,27 | -2,22 | 1,27 | 2,94 | 52,64 | 10,53 | 36,82 | 100,00 |
| 1991 | 3,98 | -3,99 | 0,99 | 2,04 | 53,65 | 9,91 | 36,44 | 100,00 |
| 1992 | 7,42 | -0,05 | 1,74 | 4,61 | 55,09 | 9,47 | 35,44 | 100,00 |
| 1993 | 1,27 | -2,64 | 1,77 | 1,08 | 55,20 | 9,12 | 35,68 | 100,00 |
| 1994 | 6,40 | -1,45 | 1,04 | 3,77 | 56,59 | 8,66 | 34,75 | 100,00 |
| 1995 | 5,15 | -1,77 | 0,66 | 2,99 | 57,78 | 8,26 | 33,96 | 100,00 |
| 1996 | 4,05 | -3,24 | 0,42 | 2,21 | 58,82 | 7,82 | 33,36 | 100,00 |
| 1997 | 6,66 | 0,19 | 1,18 | 4,33 | 60,13 | 7,51 | 32,35 | 100,00 |
| 1998 | -0,13 | 2,20 | 1,27 | 0,50 | 59,76 | 7,64 | 32,60 | 100,00 |
| 1999 | -1,46 | 1,55 | 0,71 | -0,52 | 59,20 | 7,80 | 33,01 | 100,00 |
| 2000 | -2,15 | 1,59 | 0,94 | -0,84 | 58,41 | 7,99 | 33,60 | 100,00 |
| 2001 | -0,87 | 3,58 | 1,46 | 0,27 | 57,75 | 8,25 | 34,00 | 100,00 |
| 2002 | -2,03 | 1,10 | -0,46 | -1,24 | 57,29 | 8,45 | 34,27 | 100,00 |
| 2003 | -2,22 | 0,58 | 0,47 | -1,06 | 56,62 | 8,59 | 34,80 | 100,00 |
| 2004 | -0,97 | -0,74 | 0,56 | -0,42 | 56,30 | 8,56 | 35,14 | 100,00 |

(a) I valori si riferiscono alle pensioni di competenza.

CONTABILITA' SEPARATA EX FONDO TRASPORTI**Tav. 4 - Indici sull'evoluzione degli importi medi delle pensioni vigenti a fine anno (a)**

| Anni | INCREMENTI PERCENTUALI ANNUI | | | | % IMPORTI MEDI PER CATEGORIA SULL'IMPORTO MEDIO TOTALE | | | |
|------|------------------------------|----------|------------|--------|--|----------|------------|--------|
| | Vecchiaia | Invalità | Superstiti | Totale | Vecchiaia | Invalità | Superstiti | Totale |
| 1990 | 8,20 | 7,73 | 7,66 | 8,54 | 124,32 | 103,14 | 64,32 | 100,00 |
| 1991 | 12,00 | 9,20 | 10,43 | 11,75 | 124,60 | 100,79 | 63,57 | 100,00 |
| 1992 | 10,61 | 6,76 | 7,28 | 10,28 | 124,97 | 97,57 | 61,84 | 100,00 |
| 1993 | 5,39 | 6,23 | 6,23 | 5,59 | 124,73 | 98,16 | 62,21 | 100,00 |
| 1994 | 5,35 | 5,17 | 5,16 | 6,04 | 123,92 | 97,36 | 61,70 | 100,00 |
| 1995 | 1,82 | 1,40 | 0,94 | 2,20 | 123,45 | 96,60 | 60,93 | 100,00 |
| 1996 | 6,79 | 6,02 | 6,78 | 7,26 | 122,91 | 95,48 | 60,66 | 100,00 |
| 1997 | 4,34 | 3,65 | 3,95 | 4,96 | 122,19 | 94,29 | 60,08 | 100,00 |
| 1998 | 2,03 | 1,92 | 2,31 | 1,88 | 122,37 | 94,33 | 60,33 | 100,00 |
| 1999 | 2,03 | 2,10 | 2,12 | 1,75 | 122,70 | 94,65 | 60,55 | 100,00 |
| 2000 | 1,92 | 1,88 | 2,21 | 1,55 | 123,15 | 94,96 | 60,95 | 100,00 |
| 2001 | 2,65 | 2,99 | 2,87 | 2,39 | 123,46 | 95,51 | 61,23 | 100,00 |
| 2002 | 3,31 | 3,91 | 3,48 | 3,17 | 123,64 | 96,20 | 61,42 | 100,00 |
| 2003 | 2,97 | 2,96 | 3,05 | 2,61 | 124,08 | 96,53 | 61,68 | 100,00 |
| 2004 | 2,96 | 3,47 | 2,90 | 2,78 | 124,30 | 97,18 | 61,75 | 100,00 |

(a) I valori si riferiscono alle pensioni di competenza.

CONTABILITA' SEPARATA EX FONDO TRASPORTI

Tav. 5 - Numero ed importo medio delle pensioni liquidate negli anni 1989 - 2004 (a)
(importi in euro)

| Anni | VECCHIAIA | | INVALIDITA' | | SUPERSTITI | | COMPLESSO | |
|------|-----------|---------------------|-------------|---------------------|------------|---------------------|-----------|---------------------|
| | Numero | Importo medio annuo | Numero | Importo medio annuo | Numero | Importo medio annuo | Numero | Importo medio annuo |
| 1989 | 6.539 | 10.540 | 329 | 8.729 | 2.035 | 5.563 | 8.903 | 9.336 |
| 1990 | 4.380 | 11.131 | 211 | 9.098 | 1.822 | 6.110 | 6.413 | 9.638 |
| 1991 | 4.833 | 12.591 | 239 | 9.424 | 2.107 | 6.805 | 7.179 | 10.788 |
| 1992 | 4.155 | 16.230 | 229 | 12.312 | 1.940 | 7.629 | 6.324 | 13.449 |
| 1993 | 4.609 | 17.270 | 415 | 14.323 | 1.985 | 8.053 | 7.009 | 14.485 |
| 1994 | 4.521 | 18.474 | 416 | 14.767 | 2.081 | 8.649 | 7.018 | 15.341 |
| 1995 | 7.031 | 17.456 | 360 | 14.411 | 1.933 | 8.793 | 9.324 | 15.542 |
| 1996 | 3.902 | 18.780 | 223 | 13.663 | 1.986 | 9.279 | 6.111 | 15.506 |
| 1997 | 6.935 | 18.974 | 377 | 13.817 | 2.127 | 9.662 | 9.439 | 16.670 |
| 1998 | 2.909 | 18.583 | 628 | 14.354 | 2.073 | 9.982 | 5.610 | 14.931 |
| 1999 | 1.056 | 19.933 | 700 | 14.794 | 2.003 | 10.188 | 3.759 | 13.783 |
| 2000 | 841 | 20.292 | 700 | 14.782 | 2.105 | 10.530 | 3.646 | 13.598 |
| 2001 | 782 | 20.457 | 819 | 15.799 | 1.874 | 10.586 | 3.475 | 27.177 |
| 2002 | 973 | 21.431 | 779 | 16.552 | 1.984 | 10.864 | 3.736 | 14.802 |
| 2003 | 1.156 | 21.788 | 697 | 16.809 | 2.071 | 11.196 | 3.924 | 15.313 |
| 2004 | 1.360 | 23.025 | 636 | 17.022 | 1.926 | 11.567 | 3.922 | 16.425 |

(a) Le pensioni liquidate si riferiscono alle contabilizzazioni dei vari anni.

CONTABILITA' SEPARATA EX FONDO TRASPORTI
Numero delle pensioni liquidate negli anni 1989 - 2004 per categoria

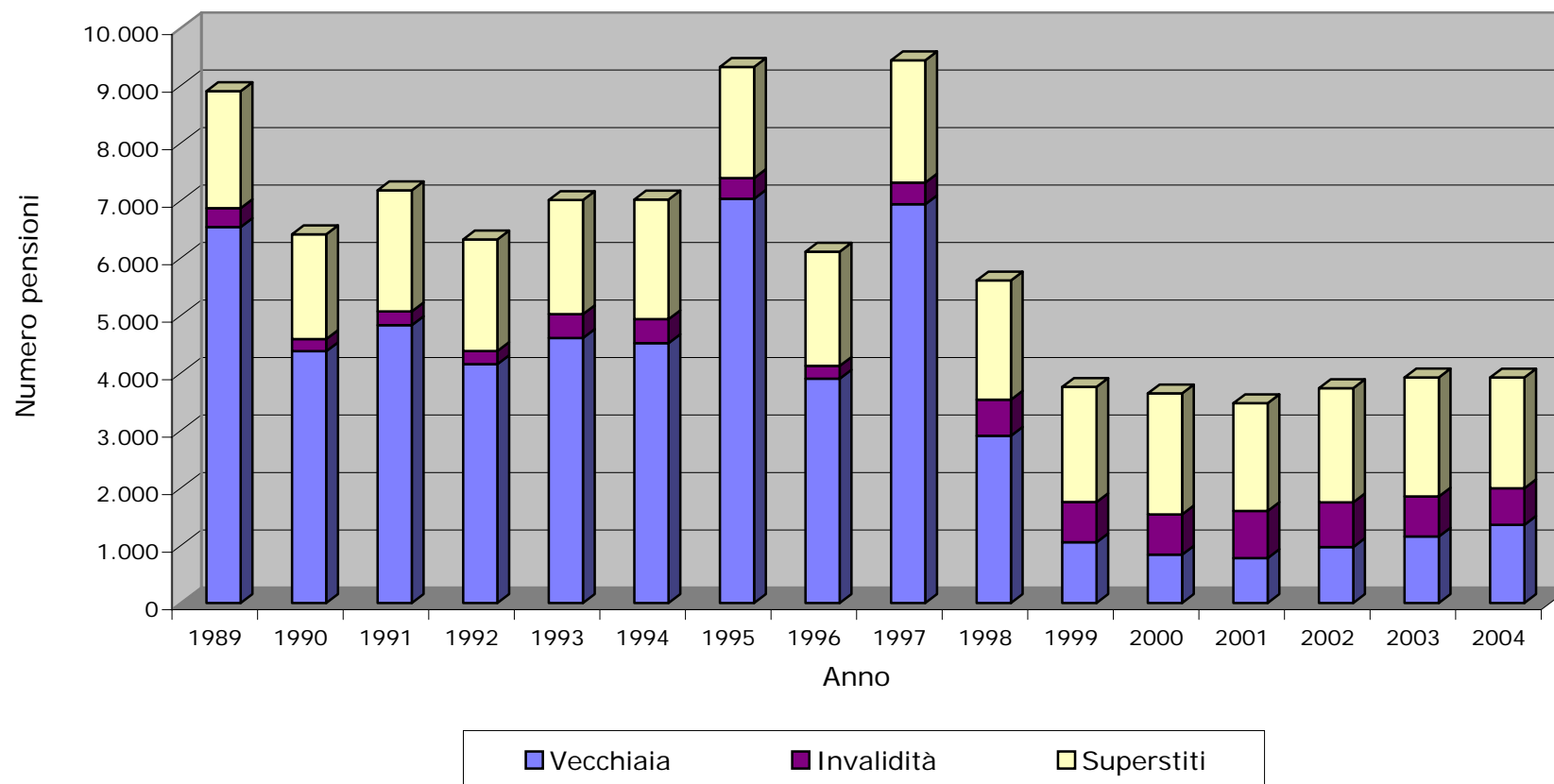

CONTABILITA' SEPARATA EX FONDO TRASPORTI
Importi medi annui delle pensioni liquidate negli anni 1989 - 2004 per categoria
(in euro)

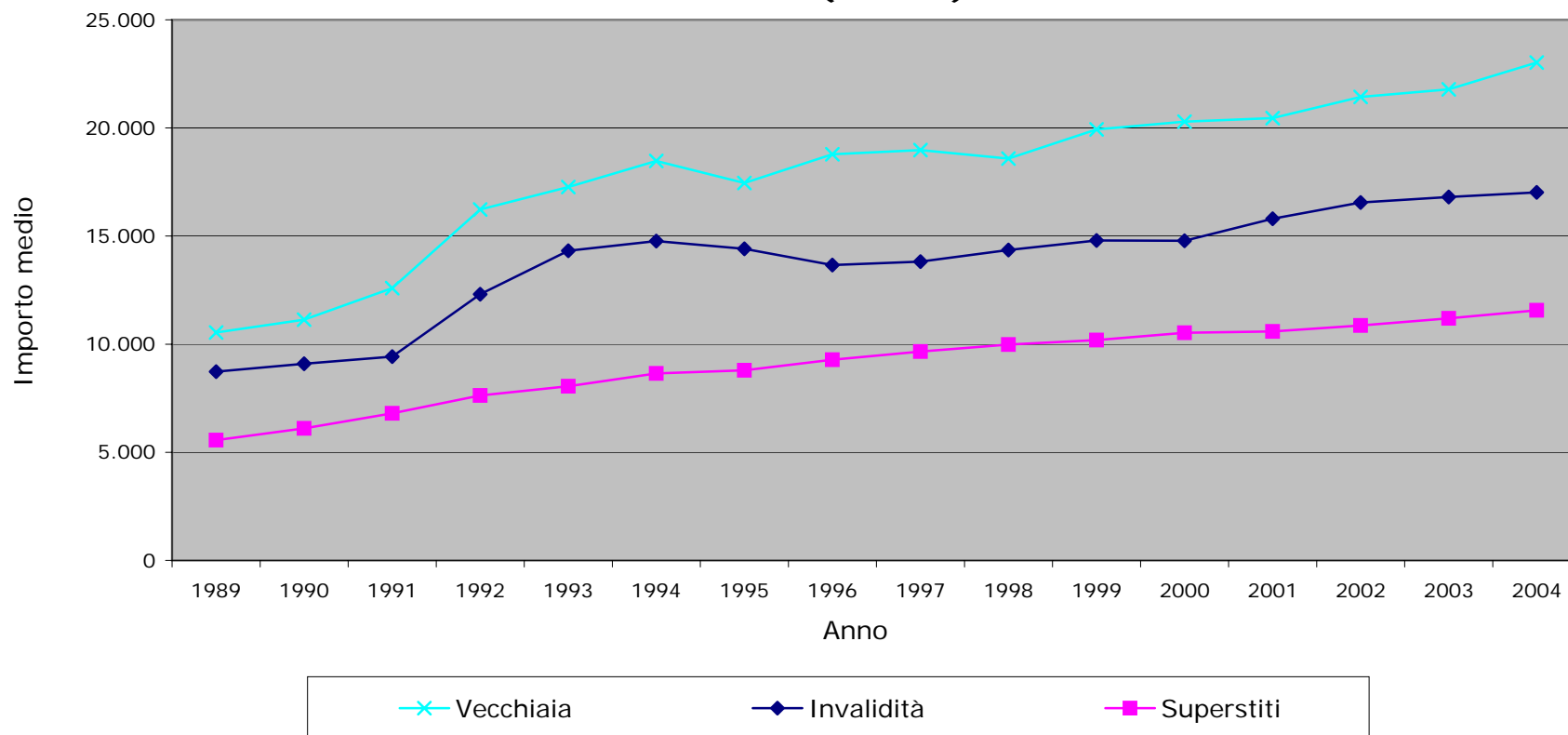

CONTABILITA' SEPARATA EX FONDO TRASPORTI

Tav. 6 - Pensioni vigenti al 31/12/2004 ripartite per anno di decorrenza e categoria

| Anni di decorrenza | VECCHIAIA | | INVALIDITA' | | SUPERSTITI DI ASSICURATO | | SUPERSTITI DI PENSIONATO | | COMPLESSO | |
|--------------------|---------------|------------------------------|---------------|------------------------------|--------------------------|------------------------------|--------------------------|------------------------------|----------------|------------------------------|
| | Numero | Importo medio mensile (euro) | Numero | Importo medio mensile (euro) | Numero | Importo medio mensile (euro) | Numero | Importo medio mensile (euro) | Numero | Importo medio mensile (euro) |
| fino al 1965 | 33 | 1.045 | 208 | 863 | 814 | 543 | 339 | 709 | 1.394 | 643 |
| 1966 | 13 | 1.035 | 39 | 1.001 | 85 | 591 | 68 | 741 | 205 | 747 |
| 1967 | 26 | 1.148 | 52 | 991 | 126 | 654 | 77 | 756 | 281 | 790 |
| 1968 | 43 | 1.128 | 74 | 1.080 | 118 | 711 | 90 | 759 | 325 | 864 |
| 1969 | 39 | 1.204 | 76 | 1.009 | 145 | 686 | 127 | 761 | 387 | 826 |
| 1970 | 81 | 1.194 | 68 | 1.056 | 170 | 757 | 143 | 792 | 462 | 888 |
| 1971 | 154 | 1.372 | 92 | 1.052 | 148 | 694 | 171 | 765 | 565 | 959 |
| 1972 | 660 | 1.417 | 70 | 1.053 | 167 | 737 | 184 | 801 | 1.081 | 1.184 |
| 1973 | 440 | 1.418 | 53 | 1.049 | 177 | 741 | 228 | 845 | 898 | 1.117 |
| 1974 | 554 | 1.407 | 153 | 1.206 | 211 | 731 | 263 | 841 | 1.181 | 1.134 |
| 1975 | 297 | 1.312 | 177 | 1.313 | 240 | 775 | 288 | 890 | 1.002 | 1.062 |
| 1976 | 488 | 1.385 | 153 | 1.300 | 250 | 814 | 331 | 882 | 1.222 | 1.121 |
| 1977 | 707 | 1.432 | 281 | 1.321 | 256 | 809 | 365 | 888 | 1.609 | 1.190 |
| 1978 | 803 | 1.485 | 264 | 1.301 | 238 | 824 | 391 | 890 | 1.696 | 1.226 |
| 1979 | 855 | 1.510 | 273 | 1.292 | 227 | 846 | 452 | 886 | 1.807 | 1.238 |
| 1980 | 962 | 1.491 | 202 | 1.249 | 226 | 843 | 526 | 887 | 1.916 | 1.224 |
| 1981 | 830 | 1.465 | 220 | 1.275 | 272 | 778 | 556 | 876 | 1.878 | 1.169 |
| 1982 | 995 | 1.521 | 219 | 1.277 | 267 | 764 | 610 | 844 | 2.091 | 1.201 |
| 1983 | 1.189 | 1.553 | 216 | 1.287 | 255 | 728 | 669 | 809 | 2.329 | 1.224 |
| 1984 | 1.127 | 1.544 | 214 | 1.292 | 260 | 723 | 673 | 789 | 2.274 | 1.203 |
| 1985 | 1.504 | 1.556 | 279 | 1.288 | 277 | 734 | 802 | 807 | 2.862 | 1.241 |
| 1986 | 1.814 | 1.604 | 371 | 1.342 | 229 | 735 | 764 | 815 | 3.178 | 1.321 |
| 1987 | 2.245 | 1.634 | 283 | 1.341 | 263 | 762 | 843 | 813 | 3.634 | 1.358 |
| 1988 | 4.404 | 1.655 | 266 | 1.374 | 283 | 772 | 906 | 818 | 5.859 | 1.470 |
| 1989 | 3.687 | 1.639 | 141 | 1.321 | 212 | 745 | 944 | 832 | 4.984 | 1.439 |
| 1990 | 3.637 | 1.684 | 143 | 1.311 | 213 | 796 | 979 | 839 | 4.972 | 1.469 |
| 1991 | 3.523 | 1.734 | 123 | 1.400 | 220 | 818 | 1.097 | 847 | 4.963 | 1.489 |
| 1992 | 4.303 | 1.787 | 212 | 1.419 | 235 | 822 | 1.171 | 847 | 5.921 | 1.550 |
| 1993 | 1.915 | 1.754 | 281 | 1.569 | 177 | 831 | 1.225 | 860 | 3.598 | 1.390 |
| 1994 | 4.969 | 1.890 | 282 | 1.520 | 164 | 857 | 1.309 | 862 | 6.724 | 1.649 |
| 1995 | 5.435 | 1.848 | 199 | 1.439 | 139 | 830 | 1.417 | 866 | 7.190 | 1.624 |
| 1996 | 4.094 | 1.790 | 209 | 1.311 | 142 | 825 | 1.420 | 869 | 5.865 | 1.526 |
| 1997 | 6.956 | 1.736 | 337 | 1.337 | 135 | 815 | 1.557 | 886 | 8.985 | 1.560 |
| 1998 | 1.599 | 1.671 | 468 | 1.347 | 114 | 900 | 1.742 | 888 | 3.923 | 1.262 |
| 1999 | 898 | 1.769 | 490 | 1.346 | 132 | 953 | 1.617 | 894 | 3.137 | 1.218 |
| 2000 | 695 | 1.745 | 590 | 1.367 | 134 | 930 | 1.676 | 897 | 3.095 | 1.179 |
| 2001 | 798 | 1.752 | 640 | 1.418 | 98 | 965 | 1.677 | 899 | 3.213 | 1.216 |
| 2002 | 979 | 1.758 | 671 | 1.393 | 102 | 961 | 1.796 | 900 | 3.548 | 1.232 |
| 2003 | 1.178 | 1.759 | 562 | 1.342 | 120 | 979 | 1.896 | 910 | 3.756 | 1.243 |
| 2004 | 1.255 | 1.818 | 424 | 1.371 | 91 | 967 | 1.725 | 914 | 3.495 | 1.295 |
| Totale | 66.184 | 1.699 | 10.075 | 1.328 | 8.132 | 767 | 33.114 | 865 | 117.505 | 1.368 |

CONTABILITA' SEPARATA EX FONDO TRASPORTI
Numero delle pensioni vigenti al 31/12/04 ripartite per anno di decorrenza e categoria

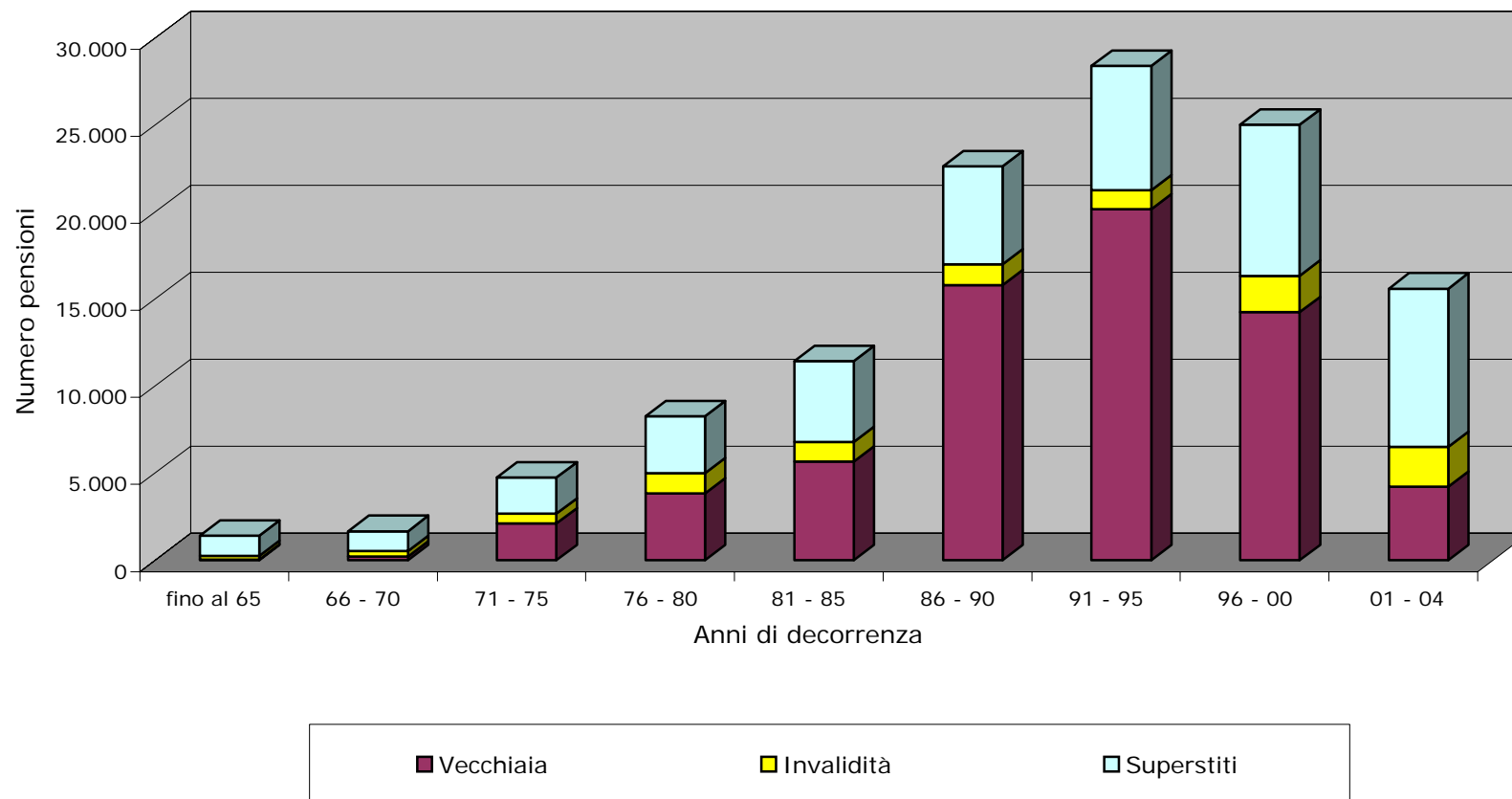

CONTABILITA' SEPARATA EX FONDO TRASPORTI
Importi medi mensili delle pensioni vigenti al 31/12/2004
ripartite per anno di decorrenza e categoria
(in euro)

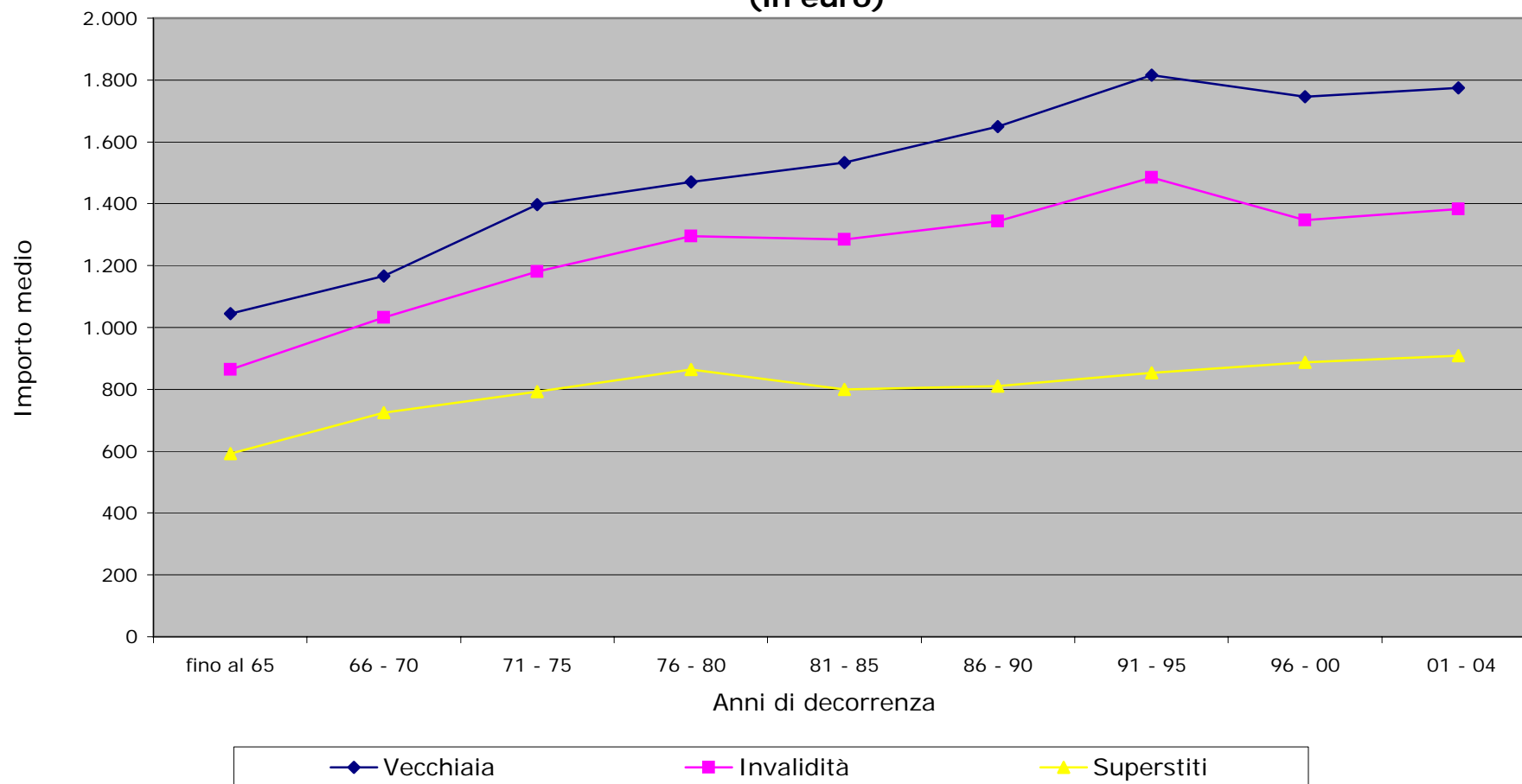

CONTABILITA' SEPARATA EX FONDO TRASPORTI

Tav. 7A - Pensioni vigenti al 31/12/2004 ripartite per categoria, sesso e classi di età del titolare

A: valori assoluti

| Classi di età (a) | VECCHIAIA | | | INVALIDITA' | | | SUPERSTITI (b) | | | COMPLESSO | | |
|----------------------|---------------|--------------|---------------|--------------|-------------|---------------|----------------|---------------|---------------|---------------|---------------|----------------|
| | Maschi | Femmine | Totale | Maschi | Femmine | Totale | Maschi | Femmine | Totale | Maschi | Femmine | Totale |
| fino a 4 | - | - | - | - | - | - | 2 | - | 2 | 2 | - | 2 |
| 5-9 | - | - | - | - | - | - | - | 1 | 1 | - | 1 | 1 |
| 10-14 | - | - | - | - | - | - | 7 | 4 | 11 | 7 | 4 | 11 |
| 15-19 | - | - | - | - | - | - | 8 | 16 | 24 | 8 | 16 | 24 |
| 20-24 | - | - | - | - | - | - | 6 | 17 | 23 | 6 | 17 | 23 |
| 25-29 | - | - | - | - | - | - | 1 | 4 | 5 | 1 | 4 | 5 |
| 30-34 | - | - | - | 2 | - | 2 | 8 | 12 | 20 | 10 | 12 | 22 |
| 35-39 | - | - | - | 22 | 1 | 23 | 13 | 75 | 88 | 35 | 76 | 111 |
| 40-44 | - | - | - | 63 | 7 | 70 | 24 | 167 | 191 | 87 | 174 | 261 |
| 45-49 | 20 | 1 | 21 | 318 | 8 | 326 | 35 | 466 | 501 | 373 | 475 | 848 |
| 50-54 | 956 | 6 | 962 | 1.251 | 32 | 1.283 | 45 | 944 | 989 | 2.252 | 982 | 3.234 |
| 55-59 | 7.112 | 183 | 7.295 | 2.154 | 32 | 2.186 | 71 | 1.711 | 1.782 | 9.337 | 1.926 | 11.263 |
| 60-64 | 10.455 | 350 | 10.805 | 1.333 | 22 | 1.355 | 69 | 2.959 | 3.028 | 11.857 | 3.331 | 15.188 |
| 65-69 | 15.029 | 308 | 15.337 | 1.141 | 24 | 1.165 | 70 | 5.291 | 5.361 | 16.240 | 5.623 | 21.863 |
| 70-74 | 14.662 | 224 | 14.886 | 1.297 | 22 | 1.319 | 52 | 7.465 | 7.517 | 16.011 | 7.711 | 23.722 |
| 75-79 | 9.076 | 209 | 9.285 | 1.203 | 30 | 1.233 | 44 | 7.982 | 8.026 | 10.323 | 8.221 | 18.544 |
| 80-84 | 4.926 | 169 | 5.095 | 786 | 32 | 818 | 33 | 7.521 | 7.554 | 5.745 | 7.722 | 13.467 |
| 85-89 | 1.557 | 55 | 1.612 | 157 | 8 | 165 | 13 | 3.320 | 3.333 | 1.727 | 3.383 | 5.110 |
| oltre 90 | 851 | 35 | 886 | 122 | 8 | 130 | 8 | 2.782 | 2.790 | 981 | 2.825 | 3.806 |
| Totale | 64.644 | 1.540 | 66.184 | 9.849 | 226 | 10.075 | 509 | 40.737 | 41.246 | 75.002 | 42.503 | 117.505 |
| Età media | 69,9 | 70,2 | 69,9 | 65,6 | 67,3 | 65,6 | 61,0 | 75,0 | 74,9 | 69,3 | 74,8 | 71,3 |

(a) Età in anni compiuti.

(b) Le indicazioni relative alle età si riferiscono al coniuge ove questo sia compreso tra i beneficiari, all'orfano più giovane nel caso di pensione a orfani soli.

CONTABILITA' SEPARATA EX FONDO TRASPORTI**Tav. 7B - Pensioni vigenti al 31/12/2004 ripartite per categoria, sesso e classi di età del titolare****B: valori percentuali**

| Classi di età (a) | VECCHIAIA | | | INVALIDITA' | | | SUPERSTITI (b) | | | COMPLESSO | | |
|----------------------|--------------|--------------|--------------|--------------|--------------|--------------|----------------|--------------|--------------|--------------|--------------|--------------|
| | Maschi | Femmine | Totale | Maschi | Femmine | Totale | Maschi | Femmine | Totale | Maschi | Femmine | Totale |
| fino a 4 | 0,0 | 0,0 | 0,0 | 0,0 | 0,0 | 0,0 | 0,4 | 0,0 | 0,00 | 0,0 | 0,0 | 0,0 |
| 5-9 | 0,0 | 0,0 | 0,0 | 0,0 | 0,0 | 0,0 | 0,0 | 0,0 | 0,00 | 0,0 | 0,0 | 0,0 |
| 10-14 | 0,0 | 0,0 | 0,0 | 0,0 | 0,0 | 0,0 | 1,4 | 0,0 | 0,03 | 0,0 | 0,0 | 0,0 |
| 15-19 | 0,0 | 0,0 | 0,0 | 0,0 | 0,0 | 0,0 | 1,6 | 0,0 | 0,06 | 0,0 | 0,0 | 0,0 |
| 20-24 | 0,0 | 0,0 | 0,0 | 0,0 | 0,0 | 0,0 | 1,2 | 0,0 | 0,06 | 0,0 | 0,0 | 0,0 |
| 25-29 | 0,0 | 0,0 | 0,0 | 0,0 | 0,0 | 0,0 | 0,2 | 0,0 | 0,01 | 0,0 | 0,0 | 0,0 |
| 30-34 | 0,0 | 0,0 | 0,0 | 0,0 | 0,0 | 0,0 | 1,6 | 0,0 | 0,05 | 0,0 | 0,0 | 0,0 |
| 35-39 | 0,0 | 0,0 | 0,0 | 0,2 | 0,4 | 0,2 | 2,6 | 0,2 | 0,21 | 0,0 | 0,2 | 0,1 |
| 40-44 | 0,0 | 0,0 | 0,0 | 0,6 | 3,1 | 0,7 | 4,7 | 0,4 | 0,46 | 0,1 | 0,4 | 0,2 |
| 45-49 | 0,0 | 0,1 | 0,0 | 3,2 | 3,5 | 3,2 | 6,9 | 1,1 | 1,21 | 0,5 | 1,1 | 0,7 |
| 50-54 | 1,5 | 0,4 | 1,5 | 12,7 | 14,2 | 12,7 | 8,8 | 2,3 | 2,40 | 3,0 | 2,3 | 2,8 |
| 55-59 | 11,0 | 11,9 | 11,0 | 21,9 | 14,2 | 21,7 | 13,9 | 4,2 | 4,32 | 12,4 | 4,5 | 9,6 |
| 60-64 | 16,2 | 22,7 | 16,3 | 13,5 | 9,7 | 13,4 | 13,6 | 7,3 | 7,34 | 15,8 | 7,8 | 12,9 |
| 65-69 | 23,2 | 20,0 | 23,2 | 11,6 | 10,6 | 11,6 | 13,8 | 13,0 | 13,00 | 21,7 | 13,2 | 18,6 |
| 70-74 | 22,7 | 14,5 | 22,5 | 13,2 | 9,7 | 13,1 | 10,2 | 18,3 | 18,22 | 21,3 | 18,1 | 20,2 |
| 75-79 | 14,0 | 13,6 | 14,0 | 12,2 | 13,3 | 12,2 | 8,6 | 19,6 | 19,46 | 13,8 | 19,3 | 15,8 |
| 80-84 | 7,6 | 11,0 | 7,7 | 8,0 | 14,2 | 8,1 | 6,5 | 18,5 | 18,31 | 7,7 | 18,2 | 11,5 |
| 85-89 | 2,4 | 3,6 | 2,4 | 1,6 | 3,5 | 1,6 | 2,6 | 8,1 | 8,08 | 2,3 | 8,0 | 4,3 |
| oltre 90 | 1,3 | 2,3 | 1,3 | 1,2 | 3,5 | 1,3 | 1,6 | 6,8 | 6,76 | 1,3 | 6,6 | 3,2 |
| Totale | 100,0 | 100,0 | 100,0 | 100,0 | 100,0 | 100,0 | 100,0 | 100,0 | 100,0 | 100,0 | 100,0 | 100,0 |

(a) Età in anni compiuti.

(b) Le indicazioni relative alle età si riferiscono al coniuge ove questo sia compreso tra i beneficiari, all'orfano più giovane nel caso di pensione a orfani soli.

CONTABILITA' SEPARATA EX FONDO TRASPORTI

Pensioni vigenti al 31/12/2004 ripartite per categoria e classi di età

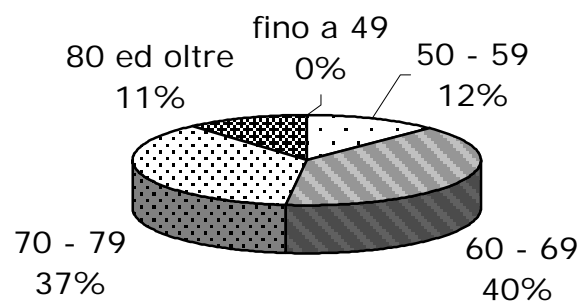
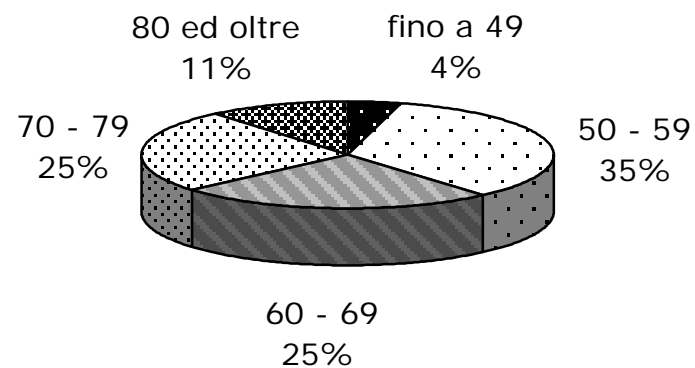
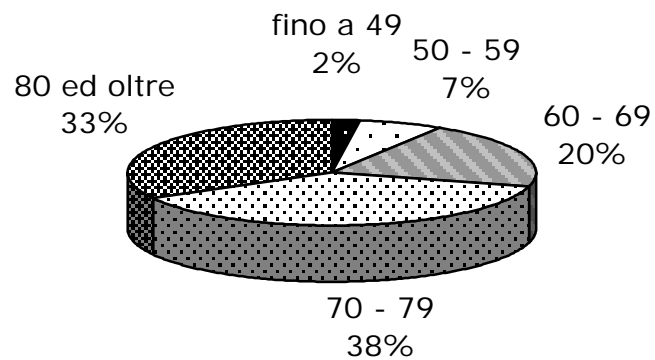
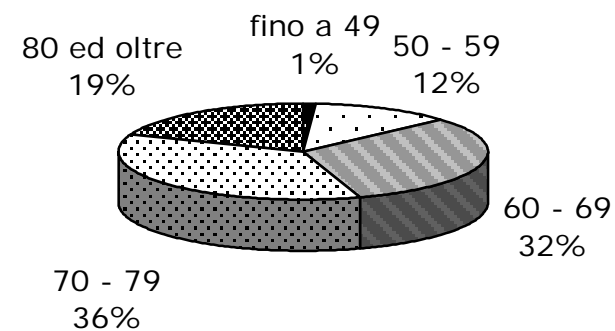
Vecchiaia**Invalidità****Superstiti****Totale**

CONTABILITA' SEPARATA EX FONDO TRASPORTI**Tav. 8 - Pensioni vigenti al 31/12/2004 ripartite per classi di importo della pensione mensile e per categoria**

| Classi di importo (euro) (a) | VECCHIAIA | | INVALIDITA' | | SUPERSTITI | | COMPLESSO | |
|---|---------------|--------------|---------------|--------------|---------------|--------------|----------------|--------------|
| | Numero | % | Numero | % | Numero | % | Numero | % |
| fino a 250 | 13 | 0,0 | 16 | 0,2 | 555 | 1,3 | 584 | 0,5 |
| 250-500 | 57 | 0,1 | 154 | 1,5 | 2.318 | 5,6 | 2.529 | 2,2 |
| 500 - 750 | 214 | 0,3 | 290 | 2,9 | 9.248 | 22,4 | 9.752 | 8,3 |
| 750 - 1.000 | 1.208 | 1,8 | 1.080 | 10,7 | 20.157 | 49,0 | 22.445 | 19,1 |
| 1.000 - 1.250 | 3.018 | 4,6 | 2.190 | 21,7 | 7.646 | 18,5 | 12.854 | 10,9 |
| 1.250 - 1.500 | 10.139 | 15,3 | 3.302 | 32,8 | 1.013 | 2,5 | 14.454 | 12,3 |
| 1.500 - 1.750 | 23.927 | 36,3 | 2.221 | 22,0 | 209 | 0,5 | 26.357 | 22,3 |
| 1.750 - 2.000 | 19.132 | 28,9 | 677 | 6,7 | 52 | 0,1 | 19.861 | 16,9 |
| 2.000 - 2.250 | 6.393 | 9,7 | 115 | 1,1 | 28 | 0,1 | 6.536 | 5,6 |
| 2.250 - 2.500 | 1.163 | 1,8 | 18 | 0,2 | 7 | 0,0 | 1.188 | 1,0 |
| 2.500 e oltre | 920 | 1,4 | 12 | 0,1 | 13 | 0,0 | 945 | 0,8 |
| Totale Importo medio mensile | 66.184 | 100,2 | 10.075 | 99,9 | 41.246 | 100,0 | 117.505 | 99,9 |
| | | 1.699 | | 1.328 | | 846 | | 1.368 |

(a) L'estremo superiore della classe è escluso

CONTABILITA' SEPARATA EX FONDO TRASPORTI

Pensioni vigenti al 31/12/2004 ripartite per classi e'importo eella pensione mensile e per categoria

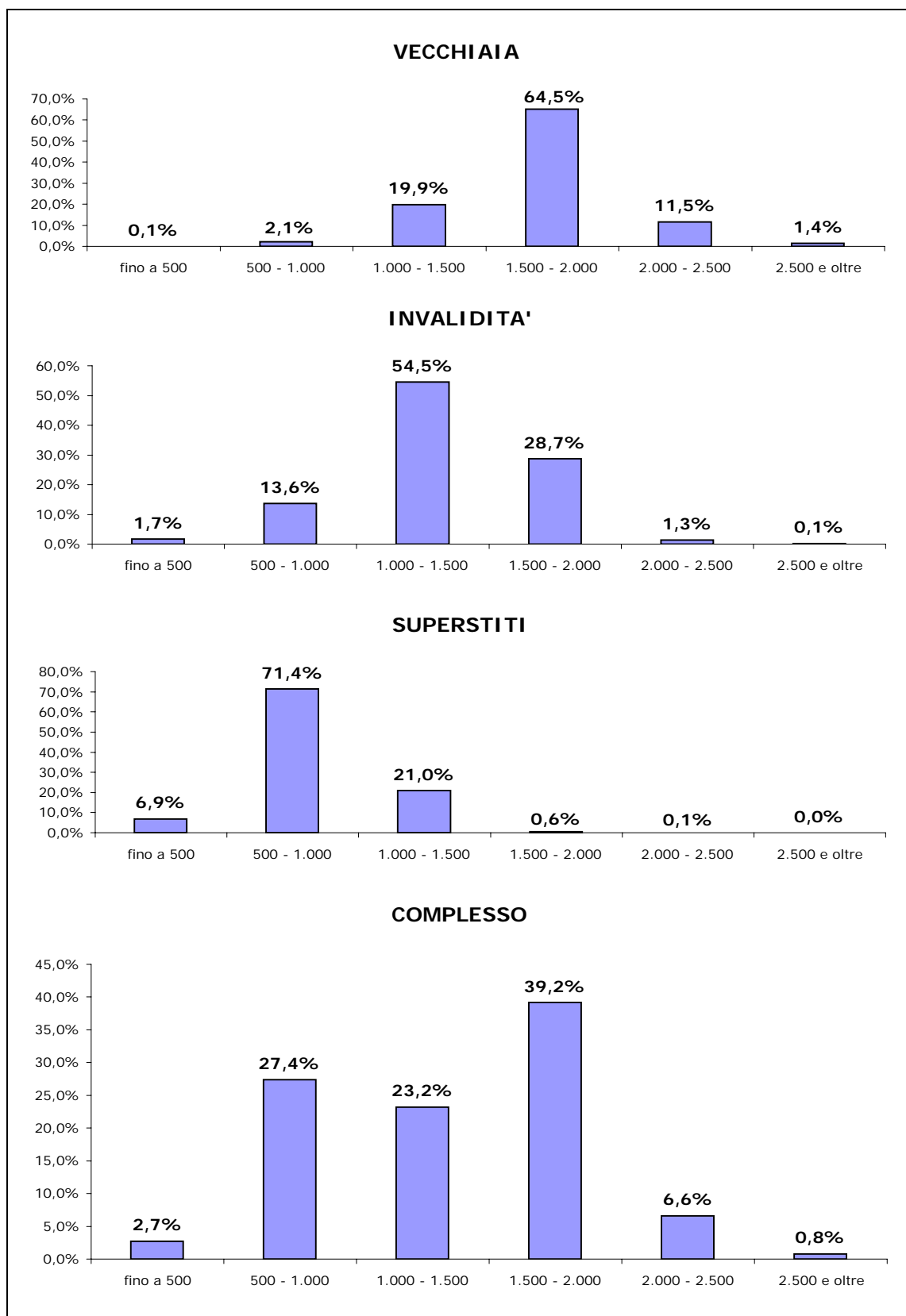

CONTABILITA' SEPARATA EX FONDO TRASPORTI

Tav. 9 - Importi medi iniziali ed al 31/12/2004 delle pensioni vigenti al 31/12/2004 ripartite per anno di decorrenza e categoria

| Anni di decorrenza | VECCHIAIA | | | INVALIDITA' | | | SUPERSTITI DI ASSICURATO | | | SUPERSTITI DI PENSIONATO | | |
|--------------------|---------------|------------------------------|--------------|---------------|------------------------------|--------------|--------------------------|------------------------------|-------------|--------------------------|------------------------------|-------------|
| | Numero | Importo medio mensile (euro) | | Numero | Importo medio mensile (euro) | | Numero | Importo medio mensile (euro) | | Numero | Importo medio mensile (euro) | |
| | | iniziale | al 31/12/04 | | iniziale | al 31/12/04 | | iniziale | al 31/12/04 | | iniziale | al 31/12/04 |
| fino al 1965 | 33 | 42 | 1.045 | 208 | 27 | 863 | 814 | 14 | 543 | 339 | 20 | 709 |
| 1966 | 13 | 48 | 1.035 | 39 | 43 | 1.001 | 85 | 19 | 591 | 68 | 23 | 741 |
| 1967 | 26 | 63 | 1.148 | 52 | 44 | 991 | 126 | 22 | 654 | 77 | 17 | 756 |
| 1968 | 43 | 51 | 1.128 | 74 | 52 | 1.080 | 118 | 24 | 711 | 90 | 31 | 759 |
| 1969 | 39 | 73 | 1.204 | 76 | 57 | 1.009 | 145 | 26 | 686 | 127 | 25 | 761 |
| 1970 | 81 | 73 | 1.194 | 68 | 67 | 1.056 | 170 | 31 | 757 | 143 | 23 | 792 |
| 1971 | 154 | 83 | 1.372 | 92 | 66 | 1.052 | 148 | 32 | 694 | 171 | 29 | 765 |
| 1972 | 660 | 86 | 1.417 | 70 | 67 | 1.053 | 167 | 50 | 737 | 184 | 40 | 801 |
| 1973 | 440 | 111 | 1.418 | 53 | 75 | 1.049 | 177 | 56 | 741 | 228 | 47 | 845 |
| 1974 | 554 | 119 | 1.407 | 153 | 82 | 1.206 | 211 | 60 | 731 | 263 | 52 | 841 |
| 1975 | 297 | 156 | 1.312 | 177 | 146 | 1.313 | 240 | 80 | 775 | 288 | 66 | 890 |
| 1976 | 488 | 196 | 1.385 | 153 | 165 | 1.300 | 250 | 99 | 814 | 331 | 79 | 882 |
| 1977 | 707 | 245 | 1.432 | 281 | 206 | 1.321 | 256 | 115 | 809 | 365 | 94 | 888 |
| 1978 | 803 | 309 | 1.485 | 264 | 254 | 1.301 | 238 | 155 | 824 | 391 | 137 | 890 |
| 1979 | 855 | 352 | 1.510 | 273 | 280 | 1.292 | 227 | 185 | 846 | 452 | 154 | 886 |
| 1980 | 962 | 387 | 1.491 | 202 | 302 | 1.249 | 226 | 219 | 843 | 526 | 189 | 887 |
| 1981 | 830 | 439 | 1.465 | 220 | 365 | 1.275 | 272 | 254 | 778 | 556 | 224 | 876 |
| 1982 | 995 | 529 | 1.521 | 219 | 426 | 1.277 | 267 | 298 | 764 | 610 | 258 | 844 |
| 1983 | 1.189 | 628 | 1.553 | 216 | 505 | 1.287 | 255 | 366 | 728 | 669 | 298 | 809 |
| 1984 | 1.127 | 676 | 1.544 | 214 | 553 | 1.292 | 260 | 418 | 723 | 673 | 320 | 789 |
| 1985 | 1.504 | 739 | 1.556 | 279 | 601 | 1.288 | 277 | 470 | 734 | 802 | 362 | 807 |
| 1986 | 1.814 | 805 | 1.604 | 371 | 660 | 1.342 | 229 | 469 | 735 | 764 | 382 | 815 |
| 1987 | 2.245 | 869 | 1.634 | 283 | 694 | 1.341 | 263 | 503 | 762 | 843 | 407 | 813 |
| 1988 | 4.404 | 905 | 1.655 | 266 | 763 | 1.374 | 283 | 562 | 772 | 906 | 425 | 818 |
| 1989 | 3.687 | 970 | 1.639 | 141 | 794 | 1.321 | 212 | 571 | 745 | 944 | 467 | 832 |
| 1990 | 3.637 | 1.063 | 1.684 | 143 | 839 | 1.311 | 213 | 636 | 796 | 979 | 511 | 839 |
| 1991 | 3.523 | 1.178 | 1.734 | 123 | 971 | 1.400 | 220 | 711 | 818 | 1.097 | 572 | 847 |
| 1992 | 4.303 | 1.298 | 1.787 | 212 | 1.044 | 1.419 | 235 | 764 | 822 | 1.171 | 610 | 847 |
| 1993 | 1.915 | 1.329 | 1.754 | 281 | 1.177 | 1.569 | 177 | 768 | 831 | 1.225 | 643 | 860 |
| 1994 | 4.969 | 1.482 | 1.890 | 282 | 1.176 | 1.520 | 164 | 827 | 857 | 1.309 | 671 | 862 |
| 1995 | 5.435 | 1.483 | 1.848 | 199 | 1.146 | 1.439 | 139 | 801 | 830 | 1.417 | 691 | 866 |
| 1996 | 4.094 | 1.502 | 1.790 | 209 | 1.085 | 1.311 | 142 | 806 | 825 | 1.420 | 732 | 869 |
| 1997 | 6.956 | 1.503 | 1.736 | 337 | 1.134 | 1.337 | 135 | 853 | 815 | 1.557 | 773 | 886 |
| 1998 | 1.599 | 1.457 | 1.671 | 468 | 1.153 | 1.347 | 114 | 936 | 900 | 1.742 | 788 | 888 |
| 1999 | 898 | 1.568 | 1.769 | 490 | 1.161 | 1.346 | 132 | 947 | 953 | 1.617 | 808 | 894 |
| 2000 | 695 | 1.580 | 1.745 | 590 | 1.198 | 1.367 | 134 | 936 | 930 | 1.676 | 820 | 897 |
| 2001 | 798 | 1.626 | 1.752 | 640 | 1.290 | 1.418 | 98 | 975 | 965 | 1.677 | 840 | 899 |
| 2002 | 979 | 1.676 | 1.758 | 671 | 1.315 | 1.393 | 102 | 969 | 961 | 1.796 | 861 | 900 |
| 2003 | 1.178 | 1.716 | 1.759 | 562 | 1.305 | 1.342 | 120 | 972 | 979 | 1.896 | 891 | 910 |
| 2004 | 1.255 | 1.819 | 1.818 | 424 | 1.371 | 1.371 | 91 | 983 | 967 | 1.725 | 915 | 914 |
| Totale | 66.184 | 1.151 | 1.699 | 10.075 | 842 | 1.328 | 8.132 | 382 | 767 | 33.114 | 598 | 865 |

ISTITUTO NAZIONALE DELLA PREVIDENZA SOCIALE

SEDE CENTRALE DI ROMA

CONTABILITA' SEPARATA
ex FONDO ELETTRICI

INDICAZIONI DI CARATTERE STATISTICO

(Allegato al Rendiconto per l'anno 2004)

CONTABILITA' SEPARATA
ex FONDO ELETTRICI

INDICE DELLE TAVOLE

Valori economici di bilancio e altri elementi (anni 1999-2004)

Tav.1 - Elementi caratteristici della gestione

Serie storiche dei trattamenti pensionistici (anni 1984-2004)

Tav. 2 - Numero ed importo medio delle pensioni vigenti a fine anno

Tav. 3 - Indici sull'evoluzione del numero delle pensioni vigenti a fine anno

Tav. 4 - Indici sull'evoluzione degli importi medi delle pensioni vigenti a fine anno

Tav. 5 - Numero ed importo medio delle pensioni liquidate in ciascun anno

Distribuzione delle pensioni vigenti al 31.12.2004

Tav. 6 - Pensioni vigenti distinte per anno di decorrenza e categoria

Tav. 7 - Importi medi alla decorrenza e a fine 2004 delle pensioni
vigenti distinte per anno di decorrenza e categoria

Tav. 8 - Numero delle pensioni vigenti distinte per classe di importo
della pensione mensile e per categoria

Tav. 9 - Numero delle pensioni vigenti distinte per categoria, sesso
e classe di età del titolare - Valori assoluti

Tav. 10 - Numero delle pensioni vigenti distinte per categoria, sesso
e classe di età del titolare - Valori percentuali

Tav. 11 - Pensioni di vecchiaia e di anzianità con decorrenza nell'anno 2004
ripartite per sesso

NOTA:

I dati relativi alle pensioni vigenti a fine anno riportati nelle tavole da 1 a 4 si riferiscono ai valori di competenza economica per i quali sono state effettuate opportune operazioni di integrazione.

Le tavole successive, invece, sono il risultato di elaborazioni compiute sui dati degli archivi gestionali dell'Istituto che contengono le pensioni contabilizzate ad una data epoca a prescindere dalle operazioni necessarie per la ricostruzione dei dati relativi alla competenza economica.

CONTABILITA' SEPARATA ex FONDO ELETTRICI

Tav. 1 - Elementi caratteristici della gestione nel quinquennio 2000 - 2004

| Descrizione | Anni | | | | |
|--|---------|---------|---------|---------|---------|
| | 2000 | 2001 | 2002 | 2003 | 2004 |
| Aliquota contributiva a fine anno | 32,70% | 32,70% | 32,70% | 32,70% | 32,70% |
| Risultato d'esercizio (milioni di euro) | - 274 | - 404 | - 616 | - 1.371 | - 1.770 |
| Patrimonio netto a fine anno (milioni di euro) | - 5.034 | - 5.437 | - 6.053 | - 7.424 | - 9.194 |
| Numero iscritti a fine anno | 76.600 | 71.400 | 65.500 | 60.300 | 55.300 |
| Monti retributivi (milioni di euro) | 2.349 | 2.319 | 2.227 | 2.285 | 1.943 |
| Retribuzione media (unità di euro) | 29.100 | 30.400 | 32.500 | 36.300 | 33.600 |
| Numero pensioni vigenti a fine anno ^(a) | 93.752 | 97.200 | 99.772 | 100.701 | 101.466 |
| Pensione media in pagamento (unità di euro) ^(a) | 19.053 | 19.709 | 20.386 | 20.961 | 21.581 |
| Rapporto iscritti - pensioni | 0,82 | 0,73 | 0,66 | 0,60 | 0,55 |
| Rapporto pensione media - retribuzione media | 65,6% | 64,8% | 62,7% | 57,7% | 64,2% |

^(a) Valori di rendiconto risultanti dalle contabilizzazioni dell'anno modificate per tener conto delle relative integrazioni di competenza

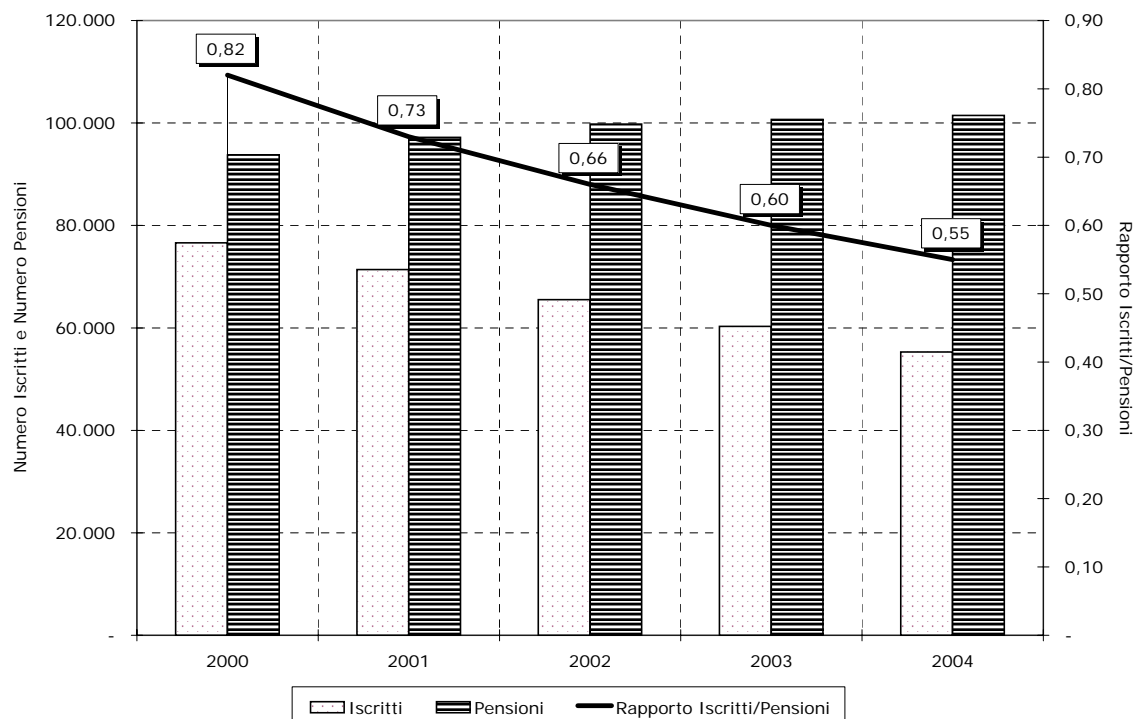
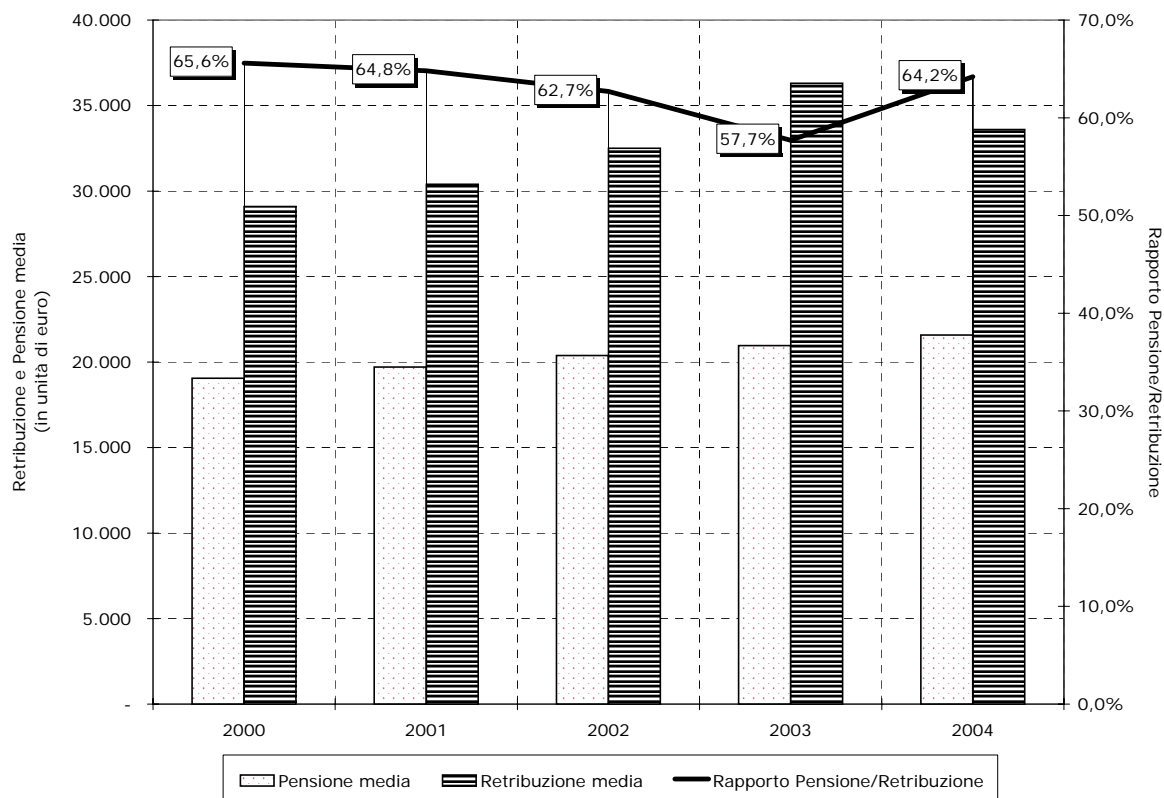
**CONTABILITA' SEPARATA
ex FONDO ELETTRICI**
Numero iscritti e numero pensioni vigenti alla fine degli anni 2000-2004

Pensione media e retribuzione media nel periodo 2000-2004

**CONTABILITA' SEPARATA
ex FONDO ELETTRICI**

**Tav. 2 - Numero ed importo medio delle pensioni vigenti
a fine anno nel periodo 1984 - 2004 ^(a)
(importi in euro)**

| Anni | VECCHIAIA | | INVALIDITA' | | SUPERSTITI | | COMPLESSO | |
|------|-----------|---------------------|-------------|---------------------|------------|---------------------|-----------|---------------------|
| | Numero | Importo medio annuo | Numero | Importo medio annuo | Numero | Importo medio annuo | Numero | Importo medio annuo |
| 1984 | 33.477 | 8.138 | 2.656 | 6.704 | 18.265 | 4.967 | 54.398 | 7.003 |
| 1985 | 33.947 | 8.848 | 2.596 | 7.233 | 19.137 | 5.313 | 55.680 | 7.558 |
| 1986 | 34.335 | 9.525 | 2.516 | 7.773 | 19.905 | 5.650 | 56.756 | 8.088 |
| 1987 | 35.203 | 10.328 | 2.468 | 8.406 | 20.677 | 6.058 | 58.348 | 8.733 |
| 1988 | 36.290 | 11.071 | 2.445 | 8.975 | 21.063 | 6.420 | 59.798 | 9.347 |
| 1989 | 37.362 | 12.325 | 2.403 | 9.965 | 21.735 | 7.025 | 61.500 | 10.360 |
| 1990 | 38.495 | 13.338 | 2.354 | 10.735 | 22.300 | 7.514 | 63.149 | 11.184 |
| 1991 | 41.232 | 14.868 | 2.265 | 11.780 | 22.918 | 8.251 | 66.415 | 12.480 |
| 1992 | 42.948 | 15.847 | 2.252 | 12.542 | 23.486 | 8.766 | 68.686 | 13.317 |
| 1993 | 43.363 | 16.739 | 2.312 | 13.347 | 24.240 | 9.255 | 69.915 | 14.032 |
| 1994 | 44.803 | 17.689 | 2.318 | 14.070 | 24.756 | 9.686 | 71.877 | 14.817 |
| 1995 | 50.529 | 18.366 | 2.387 | 14.529 | 25.281 | 9.862 | 78.197 | 15.499 |
| 1996 | 51.998 | 19.499 | 2.381 | 15.438 | 25.635 | 10.388 | 80.014 | 16.459 |
| 1997 | 57.013 | 20.698 | 2.379 | 15.996 | 26.005 | 10.770 | 85.397 | 17.543 |
| 1998 | 58.735 | 21.226 | 2.383 | 16.156 | 26.408 | 10.953 | 87.526 | 17.989 |
| 1999 | 62.320 | 21.859 | 2.432 | 16.350 | 26.903 | 11.133 | 91.655 | 18.564 |
| 2000 | 64.123 | 22.433 | 2.429 | 16.482 | 27.200 | 11.312 | 93.752 | 19.053 |
| 2001 | 66.975 | 23.158 | 2.485 | 16.879 | 27.740 | 11.634 | 97.200 | 19.709 |
| 2002 | 69.478 | 23.876 | 2.478 | 17.412 | 27.816 | 11.936 | 99.772 | 20.386 |
| 2003 | 70.010 | 24.578 | 2.506 | 17.858 | 28.185 | 12.252 | 100.701 | 20.961 |
| 2004 | 70.882 | 25.269 | 2.392 | 18.416 | 28.192 | 12.576 | 101.466 | 21.581 |

^(a) Valori di competenza economica.

**CONTABILITA' SEPARATA
ex FONDO ELETTRICI**

Numero delle pensioni vigenti a fine anno nel periodo 1984 - 2004

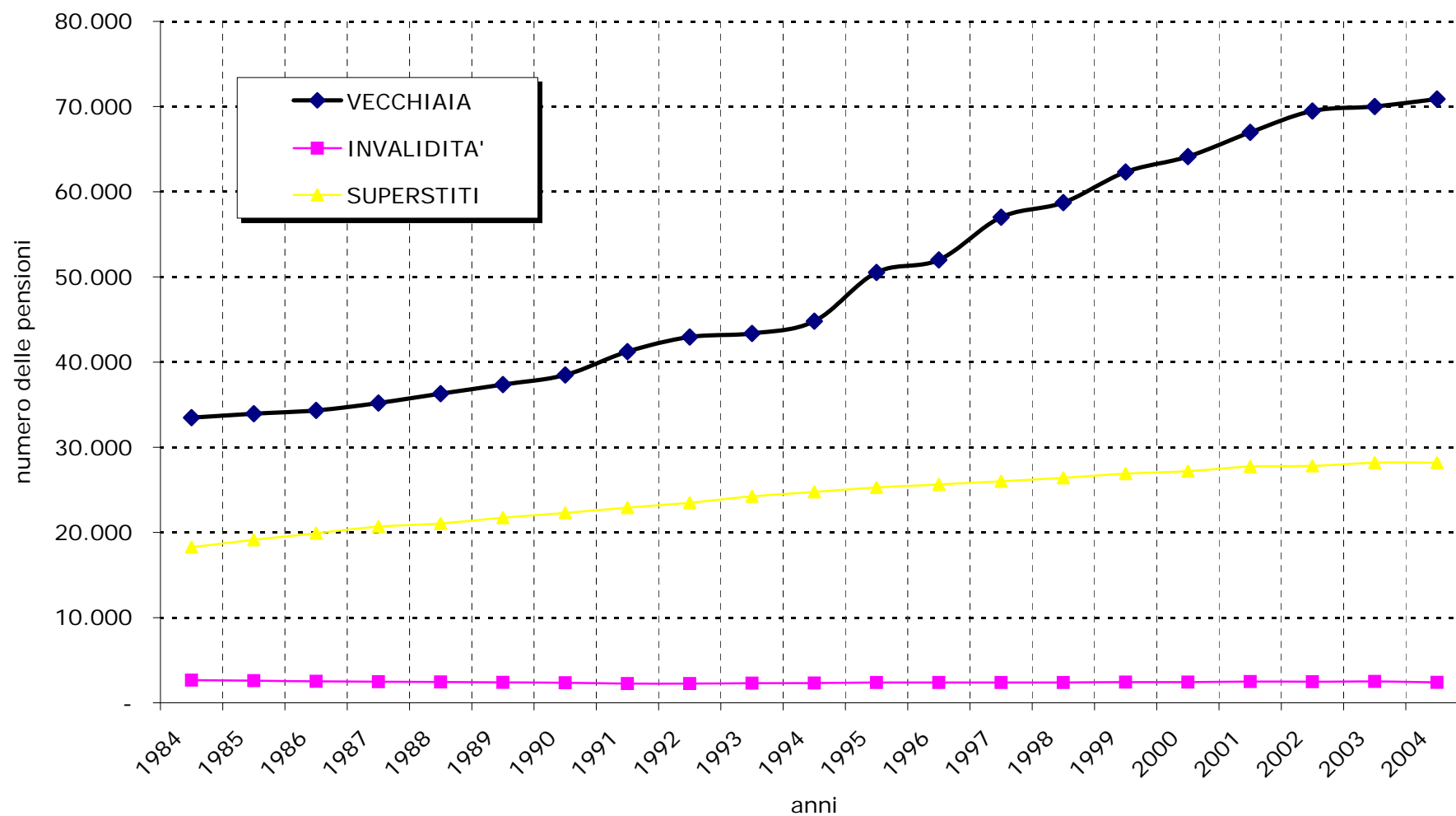

**CONTABILITA' SEPARATA
ex FONDO ELETTRICI**

Importo medio annuo delle pensioni vigenti a fine anno nel periodo 1984 - 2004

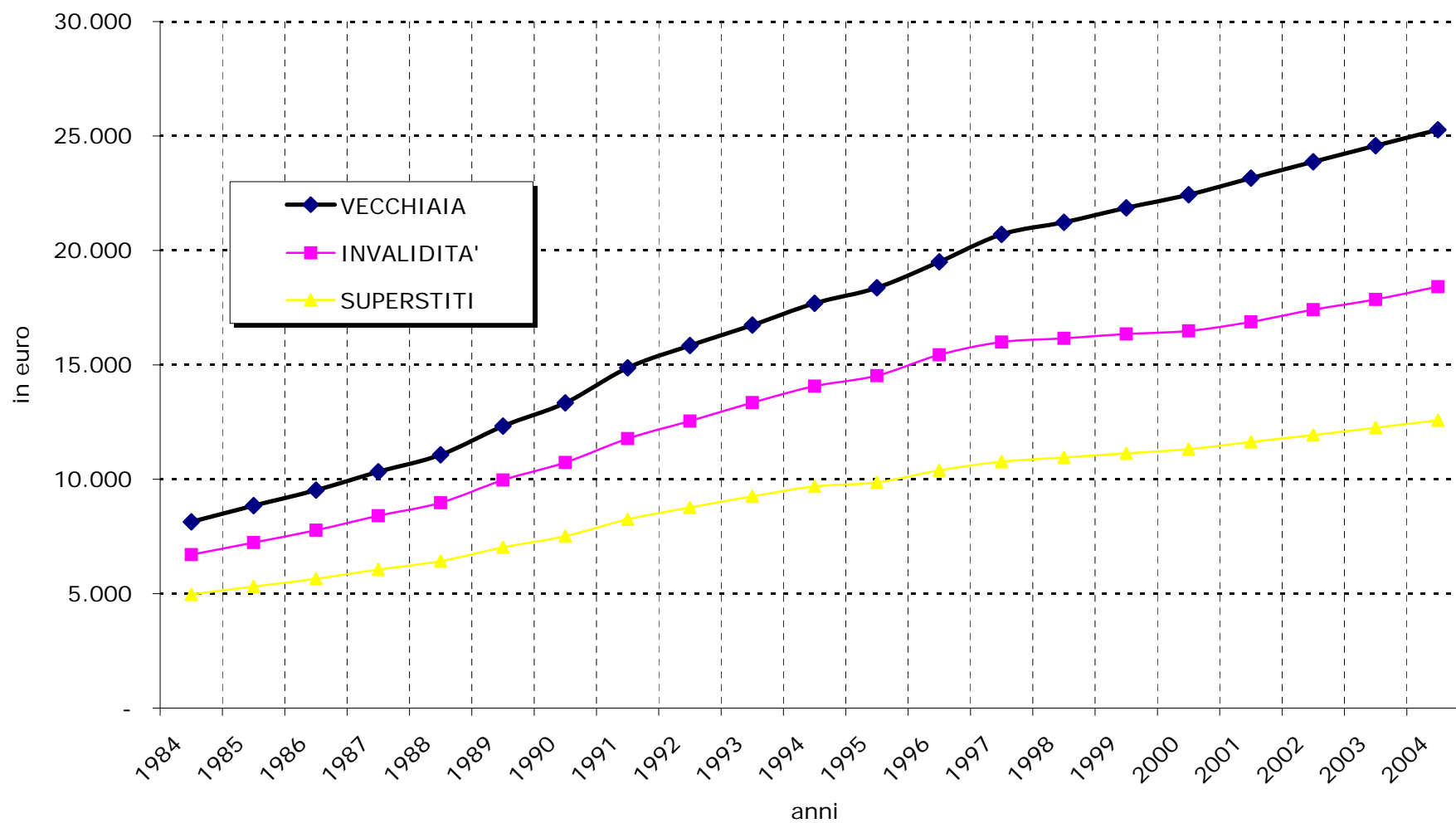

**CONTABILITA' SEPARATA
ex FONDO ELETTRICI**

Tav. 3 - Indici sull'evoluzione del numero delle pensioni ^(a)

| Anni | Variazione annua percentuale del numero delle pensioni | | | | Composizione percentuale per categoria del numero delle pensioni | | | |
|------|---|------------|------------|--------|---|------------|------------|----------|
| | Vecchiaia | Invalidità | Superstiti | Totale | Vecchiaia | Invalidità | Superstiti | Totale |
| 1985 | + 1,40 | - 2,26 | + 4,77 | + 2,36 | + 60,97 | + 4,66 | + 34,37 | + 100,00 |
| 1986 | + 1,14 | - 3,08 | + 4,01 | + 1,93 | + 60,50 | + 4,43 | + 35,07 | + 100,00 |
| 1987 | + 2,53 | - 1,91 | + 3,88 | + 2,80 | + 60,33 | + 4,23 | + 35,44 | + 100,00 |
| 1988 | + 3,09 | - 0,93 | + 1,87 | + 2,49 | + 60,69 | + 4,09 | + 35,22 | + 100,00 |
| 1989 | + 2,95 | - 1,72 | + 3,19 | + 2,85 | + 60,75 | + 3,91 | + 35,34 | + 100,00 |
| 1990 | + 3,03 | - 2,04 | + 2,60 | + 2,68 | + 60,96 | + 3,73 | + 35,31 | + 100,00 |
| 1991 | + 7,11 | - 3,78 | + 2,77 | + 5,17 | + 62,08 | + 3,41 | + 34,51 | + 100,00 |
| 1992 | + 4,16 | - 0,57 | + 2,48 | + 3,42 | + 62,53 | + 3,28 | + 34,19 | + 100,00 |
| 1993 | + 0,97 | + 2,66 | + 3,21 | + 1,79 | + 62,02 | + 3,31 | + 34,67 | + 100,00 |
| 1994 | + 3,32 | + 0,26 | + 2,13 | + 2,81 | + 62,33 | + 3,23 | + 34,44 | + 100,00 |
| 1995 | + 12,78 | + 2,98 | + 2,12 | + 8,79 | + 64,62 | + 3,05 | + 32,33 | + 100,00 |
| 1996 | + 2,91 | - 0,25 | + 1,40 | + 2,32 | + 64,99 | + 2,97 | + 32,04 | + 100,00 |
| 1997 | + 9,64 | - 0,08 | + 1,44 | + 6,73 | + 66,76 | + 2,79 | + 30,45 | + 100,00 |
| 1998 | + 3,02 | + 0,17 | + 1,55 | + 2,49 | + 67,11 | + 2,72 | + 30,17 | + 100,00 |
| 1999 | + 6,10 | + 2,06 | + 1,87 | + 4,72 | + 67,99 | + 2,66 | + 29,35 | + 100,00 |
| 2000 | + 2,89 | - 0,12 | + 1,10 | + 2,29 | + 68,40 | + 2,59 | + 29,01 | + 100,00 |
| 2001 | + 4,45 | + 2,31 | + 1,99 | + 3,68 | + 68,90 | + 2,56 | + 28,54 | + 100,00 |
| 2002 | + 3,74 | - 0,28 | + 0,27 | + 2,65 | + 69,64 | + 2,48 | + 27,88 | + 100,00 |
| 2003 | + 0,77 | + 1,13 | + 1,33 | + 0,93 | + 69,52 | + 2,49 | + 27,99 | + 100,00 |
| 2004 | + 1,25 | - 4,55 | + 0,02 | + 0,76 | + 69,86 | + 2,36 | + 27,78 | + 100,00 |

^(a) Valori di competenza economica.

**CONTABILITA' SEPARATA
ex FONDO ELETTRICI**

Tav. 4 - Indici sull'evoluzione degli importi medi delle pensioni ^(a)

| Anni | Variazione annua percentuale dell'importo medio delle pensioni | | | | Importi medi per categoria sull'importo medio totale (in percentuale) | | | |
|------|---|----------|------------|---------|---|----------|------------|----------|
| | Vecchiaia | Invalità | Superstiti | Totale | Vecchiaia | Invalità | Superstiti | Totale |
| 1985 | + 8,72 | + 7,89 | + 6,97 | + 7,93 | + 117,07 | + 95,70 | + 70,30 | + 100,00 |
| 1986 | + 7,65 | + 7,47 | + 6,34 | + 7,01 | + 117,77 | + 96,11 | + 69,86 | + 100,00 |
| 1987 | + 8,43 | + 8,14 | + 7,22 | + 7,97 | + 118,26 | + 96,26 | + 69,37 | + 100,00 |
| 1988 | + 7,19 | + 6,77 | + 5,98 | + 7,03 | + 118,44 | + 96,02 | + 68,69 | + 100,00 |
| 1989 | + 11,33 | + 11,03 | + 9,42 | + 10,84 | + 118,97 | + 96,19 | + 67,81 | + 100,00 |
| 1990 | + 8,22 | + 7,73 | + 6,96 | + 7,95 | + 119,26 | + 95,99 | + 67,19 | + 100,00 |
| 1991 | + 11,47 | + 9,73 | + 9,81 | + 11,59 | + 119,13 | + 94,39 | + 66,11 | + 100,00 |
| 1992 | + 6,58 | + 6,47 | + 6,24 | + 6,71 | + 119,00 | + 94,18 | + 65,83 | + 100,00 |
| 1993 | + 5,63 | + 6,42 | + 5,58 | + 5,37 | + 119,29 | + 95,12 | + 65,96 | + 100,00 |
| 1994 | + 5,68 | + 5,42 | + 4,66 | + 5,59 | + 119,38 | + 94,96 | + 65,37 | + 100,00 |
| 1995 | + 3,83 | + 3,26 | + 1,82 | + 4,60 | + 118,50 | + 93,74 | + 63,63 | + 100,00 |
| 1996 | + 6,17 | + 6,26 | + 5,33 | + 6,19 | + 118,47 | + 93,80 | + 63,11 | + 100,00 |
| 1997 | + 6,15 | + 3,61 | + 3,68 | + 6,59 | + 117,98 | + 91,18 | + 61,39 | + 100,00 |
| 1998 | + 2,55 | + 1,00 | + 1,70 | + 2,54 | + 117,99 | + 89,81 | + 60,89 | + 100,00 |
| 1999 | + 2,98 | + 1,20 | + 1,64 | + 3,20 | + 117,75 | + 88,07 | + 59,97 | + 100,00 |
| 2000 | + 2,63 | + 0,81 | + 1,61 | + 2,63 | + 117,74 | + 86,51 | + 59,37 | + 100,00 |
| 2001 | + 3,23 | + 2,41 | + 2,85 | + 3,44 | + 117,50 | + 85,64 | + 59,03 | + 100,00 |
| 2002 | + 3,10 | + 3,16 | + 2,60 | + 3,43 | + 117,12 | + 85,41 | + 58,55 | + 100,00 |
| 2003 | + 2,94 | + 2,56 | + 2,65 | + 2,82 | + 117,26 | + 85,20 | + 58,45 | + 100,00 |
| 2004 | + 2,81 | + 3,12 | + 2,64 | + 2,96 | + 117,09 | + 85,33 | + 58,27 | + 100,00 |

^(a) Valori di competenza economica.

**CONTABILITA' SEPARATA
ex FONDO ELETTRICI**

**Tav. 5 - Numero ed importo medio delle pensioni
liquidate in ciascun anno del periodo 1984 - 2004 ^(a)
(importi in euro)**

| Anni | VECCHIAIA | | INVALIDITA' | | SUPERSTITI | | COMPLESSO | |
|------|-----------|---------------------|-------------|---------------------|------------|---------------------|-----------|---------------------|
| | Numero | Importo medio annuo | Numero | Importo medio annuo | Numero | Importo medio annuo | Numero | Importo medio annuo |
| 1984 | 1.482 | 9.702 | 136 | 6.893 | 1.149 | 4.614 | 2.767 | 7.451 |
| 1985 | 1.453 | 10.578 | 90 | 7.577 | 1.314 | 4.986 | 2.857 | 7.912 |
| 1986 | 1.667 | 10.975 | 117 | 8.465 | 1.239 | 5.480 | 3.023 | 8.625 |
| 1987 | 2.033 | 12.165 | 113 | 9.386 | 1.321 | 5.816 | 3.467 | 9.655 |
| 1988 | 2.613 | 13.224 | 139 | 9.945 | 1.338 | 6.356 | 4.090 | 10.866 |
| 1989 | 2.265 | 14.147 | 96 | 10.665 | 1.322 | 6.672 | 3.683 | 11.373 |
| 1990 | 2.362 | 15.154 | 99 | 11.484 | 1.273 | 7.451 | 3.734 | 12.431 |
| 1991 | 3.374 | 17.616 | 78 | 13.328 | 1.349 | 8.083 | 4.801 | 14.868 |
| 1992 | 3.310 | 18.284 | 108 | 14.944 | 1.360 | 8.958 | 4.778 | 15.554 |
| 1993 | 2.295 | 18.946 | 168 | 15.657 | 1.282 | 9.346 | 3.745 | 15.512 |
| 1994 | 3.188 | 20.466 | 132 | 16.499 | 1.390 | 9.973 | 4.710 | 17.258 |
| 1995 | 7.162 | 20.998 | 213 | 17.372 | 1.393 | 10.290 | 8.768 | 19.209 |
| 1996 | 2.666 | 21.919 | 128 | 17.310 | 1.387 | 10.608 | 4.181 | 18.026 |
| 1997 | 6.842 | 24.310 | 141 | 16.427 | 1.431 | 11.051 | 8.414 | 21.923 |
| 1998 | 3.600 | 23.620 | 186 | 14.542 | 1.378 | 11.429 | 5.164 | 20.040 |
| 1999 | 4.815 | 24.394 | 160 | 14.040 | 1.323 | 11.469 | 6.298 | 21.416 |
| 2000 | 3.324 | 25.110 | 180 | 14.100 | 1.430 | 11.652 | 4.934 | 20.808 |
| 2001 | 3.986 | 25.002 | 191 | 15.117 | 1.299 | 12.093 | 5.476 | 21.595 |
| 2002 | 4.365 | 24.510 | 210 | 15.828 | 1.411 | 12.217 | 5.986 | 21.308 |
| 2003 | 2.837 | 25.577 | 229 | 16.707 | 1.360 | 12.577 | 4.426 | 21.124 |
| 2004 | 3.191 | 25.846 | 210 | 16.571 | 1.314 | 13.094 | 4.715 | 21.879 |

^(a) I valori si riferiscono alle contabilizzazioni dell'anno.

CONTABILITA' SEPARATA ex FONDO ELETTRICI

Numero delle pensioni liquidate in ciascun anno nel periodo 1984 - 2004

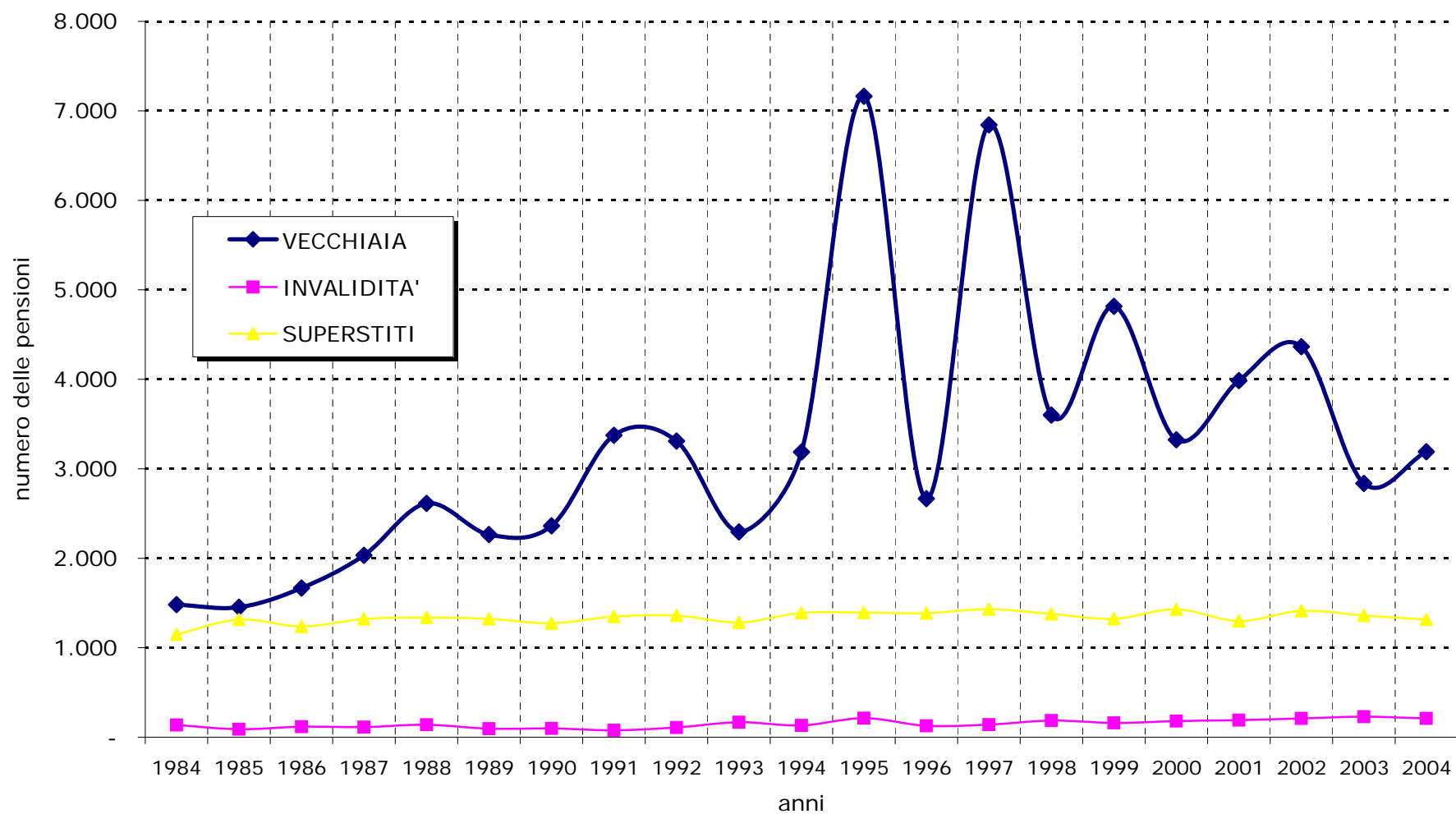

**CONTABILITA' SEPARATA
ex FONDO ELETTRICI**

Importo medio annuo delle pensioni liquidate in ciascun anno nel periodo 1984 - 2004

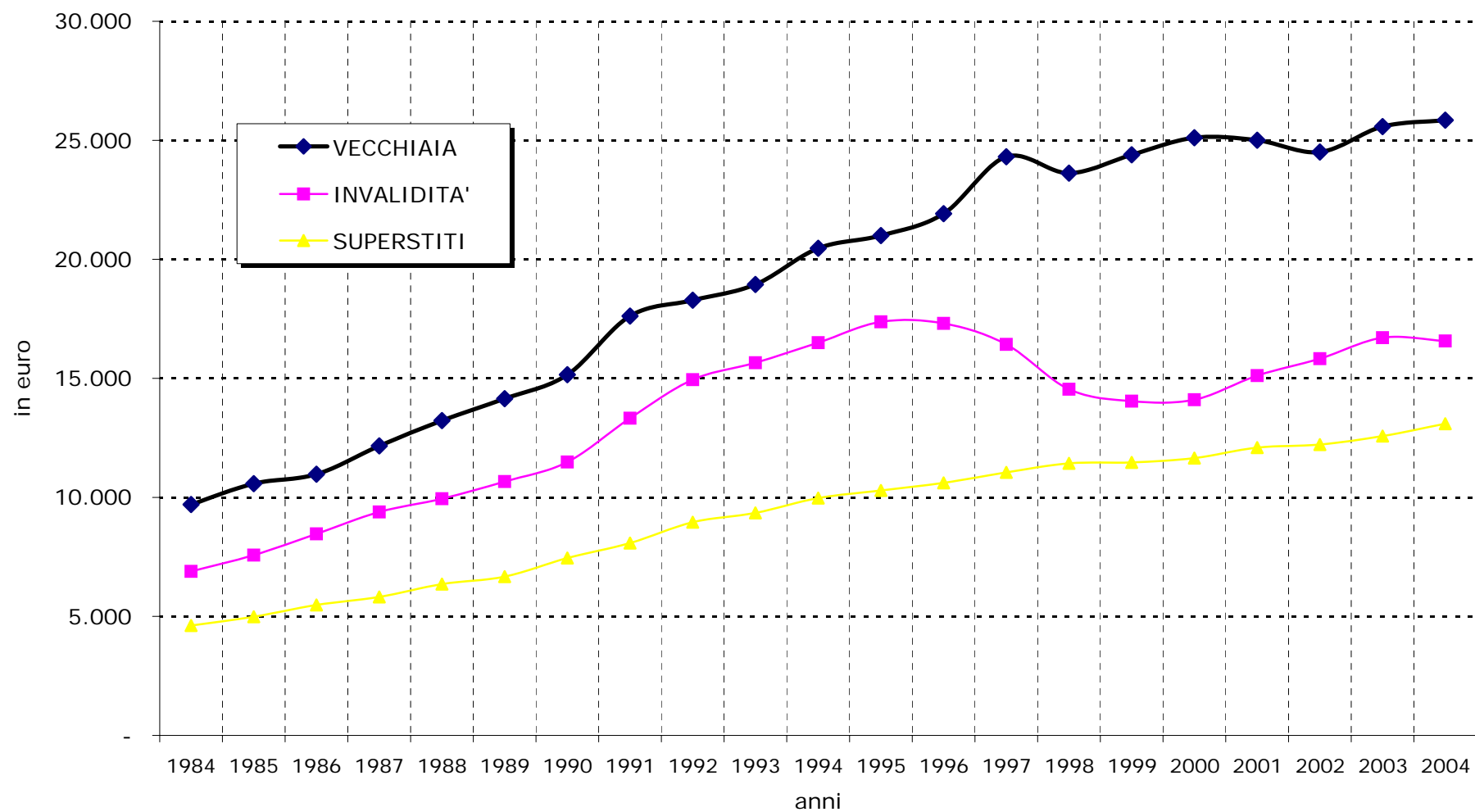

CONTABILITA' SEPARATA
ex FONDO ELETTRICI
Tav. 6 - Pensioni vigenti al 31.12.2004 distinte per anno di decorrenza e categoria ^(a)
 (Importi in unità di euro)

| Anno di decorrenza | VECCHIAIA | | INVALIDITA' | | SUPERSTITI | | | | COMPLESSO | |
|--------------------|---------------|------------------------------------|--------------|------------------------------------|---------------|------------------------------------|---------------|------------------------------------|----------------|------------------------------------|
| | Numero | Importo medio mensile in pagamento | Numero | Importo medio mensile in pagamento | da assicurato | | da pensionato | | Numero | Importo medio mensile in pagamento |
| | | | | | Numero | Importo medio mensile in pagamento | Numero | Importo medio mensile in pagamento | | |
| ante 1970 | 74 | 1.542 | 52 | 1.156 | 1.109 | 785 | 196 | 943 | 1.431 | 859 |
| 1970 | 41 | 1.673 | 12 | 1.280 | 157 | 843 | 55 | 940 | 265 | 1.011 |
| 1971 | 36 | 1.590 | 8 | 1.231 | 163 | 906 | 68 | 1.016 | 275 | 1.032 |
| 1972 | 1.098 | 1.655 | 22 | 1.275 | 187 | 881 | 72 | 1.074 | 1.379 | 1.514 |
| 1973 | 1.054 | 1.650 | 23 | 1.313 | 163 | 871 | 140 | 1.072 | 1.380 | 1.494 |
| 1974 | 633 | 1.572 | 22 | 1.231 | 148 | 891 | 147 | 1.093 | 950 | 1.384 |
| 1975 | 381 | 1.523 | 45 | 1.401 | 150 | 815 | 205 | 1.088 | 781 | 1.266 |
| 1976 | 779 | 1.518 | 84 | 1.407 | 177 | 847 | 243 | 1.087 | 1.283 | 1.336 |
| 1977 | 1.003 | 1.524 | 75 | 1.423 | 171 | 816 | 235 | 1.093 | 1.484 | 1.369 |
| 1978 | 1.021 | 1.580 | 67 | 1.357 | 138 | 874 | 268 | 1.093 | 1.494 | 1.418 |
| 1979 | 933 | 1.596 | 55 | 1.325 | 150 | 865 | 336 | 1.055 | 1.474 | 1.388 |
| 1980 | 717 | 1.586 | 50 | 1.278 | 161 | 856 | 379 | 1.040 | 1.307 | 1.326 |
| 1981 | 435 | 1.617 | 31 | 1.315 | 184 | 824 | 391 | 1.031 | 1.041 | 1.248 |
| 1982 | 853 | 1.629 | 54 | 1.213 | 178 | 822 | 390 | 979 | 1.475 | 1.345 |
| 1983 | 832 | 1.634 | 47 | 1.206 | 182 | 770 | 449 | 981 | 1.510 | 1.323 |
| 1984 | 969 | 1.716 | 42 | 1.187 | 190 | 787 | 459 | 941 | 1.660 | 1.382 |
| 1985 | 1.060 | 1.691 | 45 | 1.398 | 204 | 796 | 505 | 953 | 1.814 | 1.377 |
| 1986 | 1.127 | 1.728 | 30 | 1.256 | 204 | 866 | 538 | 954 | 1.899 | 1.409 |
| 1987 | 1.489 | 1.790 | 64 | 1.459 | 199 | 828 | 573 | 961 | 2.325 | 1.494 |
| 1988 | 1.751 | 1.805 | 60 | 1.392 | 183 | 844 | 569 | 964 | 2.563 | 1.540 |
| 1989 | 1.850 | 1.782 | 60 | 1.425 | 162 | 829 | 585 | 966 | 2.657 | 1.536 |
| 1990 | 1.630 | 1.829 | 55 | 1.441 | 195 | 890 | 665 | 970 | 2.545 | 1.524 |
| 1991 | 3.214 | 1.934 | 40 | 1.618 | 185 | 971 | 689 | 957 | 4.128 | 1.724 |
| 1992 | 2.683 | 1.900 | 88 | 1.508 | 167 | 940 | 756 | 964 | 3.694 | 1.656 |
| 1993 | 1.347 | 1.910 | 93 | 1.646 | 159 | 988 | 762 | 961 | 2.361 | 1.531 |
| 1994 | 3.587 | 2.013 | 75 | 1.663 | 193 | 1.004 | 779 | 974 | 4.634 | 1.790 |
| 1995 | 5.726 | 2.015 | 142 | 1.734 | 149 | 1.063 | 913 | 987 | 6.930 | 1.853 |
| 1996 | 2.903 | 2.025 | 95 | 1.632 | 135 | 977 | 943 | 970 | 4.076 | 1.737 |
| 1997 | 6.037 | 2.176 | 91 | 1.544 | 141 | 1.072 | 1.030 | 987 | 7.299 | 1.979 |
| 1998 | 3.583 | 2.133 | 59 | 1.458 | 115 | 1.076 | 1.106 | 993 | 4.863 | 1.841 |
| 1999 | 4.760 | 2.112 | 77 | 1.366 | 130 | 1.041 | 1.063 | 999 | 6.030 | 1.883 |
| 2000 | 3.068 | 2.120 | 104 | 1.301 | 94 | 1.088 | 1.113 | 997 | 4.379 | 1.793 |
| 2001 | 3.968 | 2.068 | 104 | 1.383 | 97 | 1.091 | 1.186 | 1.012 | 5.355 | 1.803 |
| 2002 | 4.095 | 1.990 | 166 | 1.326 | 76 | 1.213 | 1.163 | 1.014 | 5.500 | 1.753 |
| 2003 | 2.848 | 2.052 | 175 | 1.368 | 57 | 1.144 | 1.255 | 1.015 | 4.335 | 1.712 |
| 2004 | 3.017 | 1.996 | 111 | 1.282 | 47 | 1.133 | 1.222 | 1.034 | 4.397 | 1.701 |
| totale | 70.602 | 1.946 | 2.423 | 1.416 | 6.500 | 885 | 21.448 | 995 | 100.973 | 1.663 |

^(a) I dati si riferiscono alle pensioni contabilizzate

CONTABILITA' SEPARATA EX FONDO ELETTRICI

Numero delle pensioni vigenti al 31.12.2004
distinte per anno di decorrenza e categoria

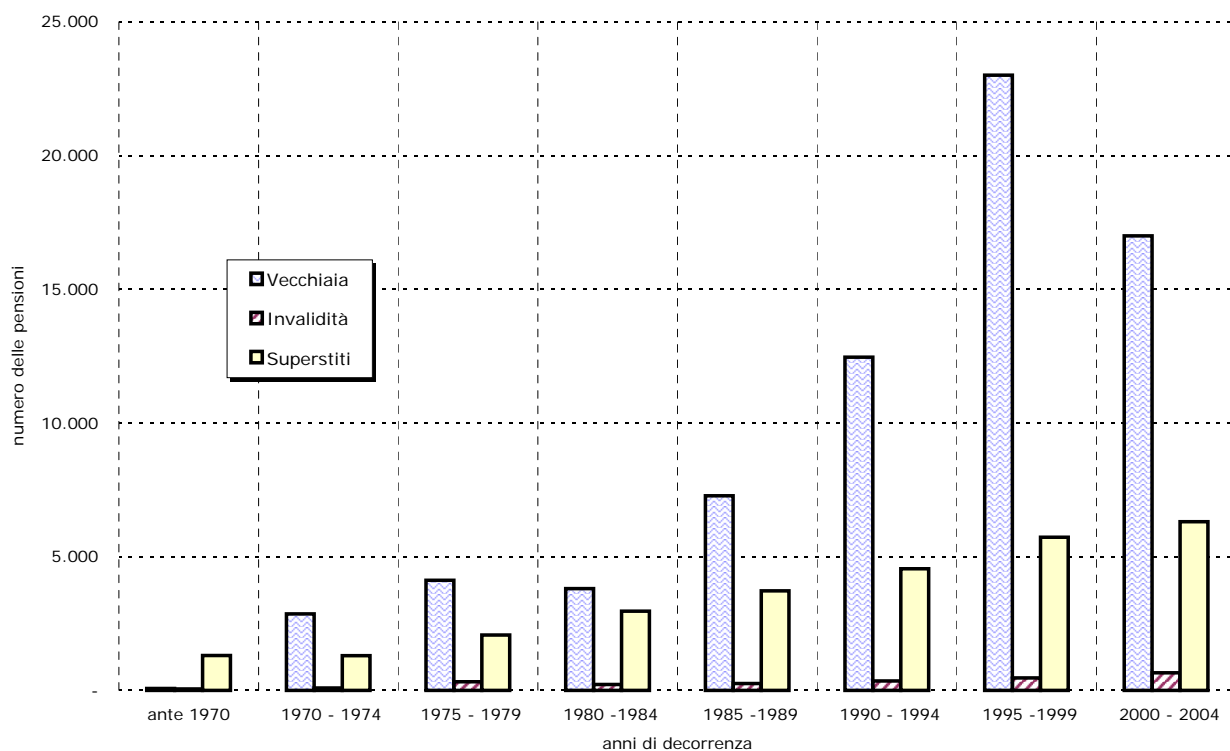

Importo medio mensile delle pensioni vigenti al 31.12.2004
distinte per anno di decorrenza e categoria

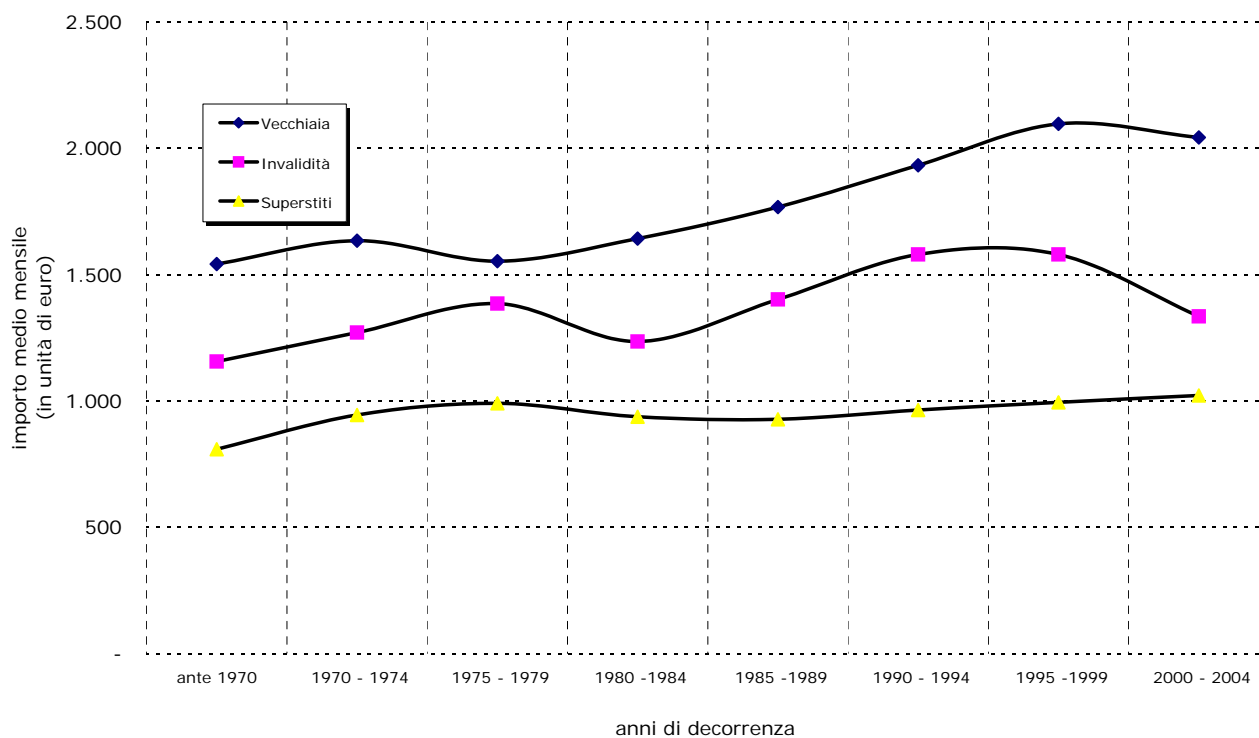

**CONTABILITA' SEPARATA
EX FONDO ELETTRICI**
**Tav. 7 - Importi medi alla decorrenza e importi medi a fine 2004 delle pensioni vigenti al 31.12.2004
distinte per anno di decorrenza e categoria ^(a)**

| Anno di decorrenza | VECCHIAIA | | | INVALIDITA' | | | SUPERSTITI di assicurato | | | COMPLESSO | | |
|--------------------|---------------|---|------------------|--------------|---|------------------|--------------------------|---|------------------|---------------|---|------------------|
| | Numero | Importo medio mensile (in unità di euro) | | Numero | Importo medio mensile (in unità di euro) | | Numero | Importo medio mensile (in unità di euro) | | Numero | Importo medio mensile (in unità di euro) | |
| | | alla decorrenza | al 31.12.2004 | | alla decorrenza | al 31.12.2004 | | alla decorrenza | al 31.12.2004 | | alla decorrenza | al 31.12.2004 |
| ante 1970 | 74 | 372 | 1.542 | 52 | 249 | 1.156 | 1.109 | 160 | 785 | 1.235 | 177 | 846 |
| 1970 | 41 | 414 | 1.673 | 12 | 270 | 1.279 | 157 | 183 | 843 | 210 | 233 | 1.030 |
| 1971 | 36 | 385 | 1.590 | 8 | 250 | 1.231 | 163 | 206 | 906 | 207 | 239 | 1.037 |
| 1972 | 1.098 | 400 | 1.655 | 22 | 276 | 1.275 | 187 | 200 | 881 | 1.307 | 369 | 1.538 |
| 1973 | 1.054 | 393 | 1.650 | 23 | 288 | 1.313 | 163 | 207 | 871 | 1.240 | 366 | 1.541 |
| 1974 | 633 | 384 | 1.572 | 22 | 280 | 1.231 | 148 | 215 | 891 | 803 | 350 | 1.437 |
| 1975 | 381 | 369 | 1.523 | 45 | 326 | 1.401 | 150 | 191 | 815 | 576 | 319 | 1.329 |
| 1976 | 779 | 370 | 1.518 | 84 | 334 | 1.407 | 177 | 221 | 847 | 1.040 | 342 | 1.395 |
| 1977 | 1.003 | 370 | 1.524 | 75 | 335 | 1.423 | 171 | 205 | 816 | 1.249 | 345 | 1.421 |
| 1978 | 1.021 | 396 | 1.580 | 67 | 321 | 1.357 | 138 | 224 | 874 | 1.226 | 372 | 1.489 |
| 1979 | 933 | 417 | 1.596 | 55 | 325 | 1.325 | 150 | 246 | 865 | 1.138 | 390 | 1.487 |
| 1980 | 717 | 430 | 1.586 | 50 | 324 | 1.278 | 161 | 245 | 856 | 928 | 392 | 1.443 |
| 1981 | 435 | 506 | 1.617 | 31 | 382 | 1.314 | 184 | 293 | 824 | 650 | 440 | 1.378 |
| 1982 | 853 | 581 | 1.629 | 54 | 402 | 1.213 | 178 | 339 | 822 | 1.085 | 532 | 1.476 |
| 1983 | 832 | 672 | 1.634 | 47 | 479 | 1.206 | 182 | 395 | 770 | 1.061 | 616 | 1.467 |
| 1984 | 969 | 765 | 1.716 | 42 | 505 | 1.187 | 190 | 469 | 787 | 1.201 | 709 | 1.551 |
| 1985 | 1.060 | 813 | 1.691 | 45 | 659 | 1.398 | 204 | 523 | 796 | 1.309 | 763 | 1.541 |
| 1986 | 1.127 | 878 | 1.728 | 30 | 620 | 1.256 | 204 | 556 | 866 | 1.361 | 824 | 1.589 |
| 1987 | 1.489 | 961 | 1.790 | 64 | 764 | 1.459 | 199 | 570 | 828 | 1.752 | 909 | 1.668 |
| 1988 | 1.751 | 1.032 | 1.805 | 60 | 782 | 1.392 | 183 | 661 | 844 | 1.994 | 990 | 1.705 |
| 1989 | 1.850 | 1.104 | 1.782 | 60 | 871 | 1.425 | 162 | 638 | 829 | 2.072 | 1.061 | 1.697 |
| 1990 | 1.630 | 1.204 | 1.829 | 55 | 934 | 1.441 | 195 | 753 | 890 | 1.880 | 1.149 | 1.720 |
| 1991 | 3.214 | 1.365 | 1.934 | 40 | 1.140 | 1.618 | 185 | 862 | 971 | 3.439 | 1.335 | 1.878 |
| 1992 | 2.683 | 1.420 | 1.900 | 88 | 1.115 | 1.508 | 167 | 899 | 940 | 2.938 | 1.381 | 1.834 |
| 1993 | 1.347 | 1.452 | 1.910 | 93 | 1.246 | 1.646 | 159 | 938 | 988 | 1.599 | 1.389 | 1.803 |
| 1994 | 3.587 | 1.584 | 2.013 | 75 | 1.294 | 1.663 | 193 | 982 | 1.004 | 3.855 | 1.549 | 1.955 |
| 1995 | 5.726 | 1.627 | 2.015 | 142 | 1.388 | 1.734 | 149 | 1.006 | 1.063 | 6.017 | 1.606 | 1.985 |
| 1996 | 2.903 | 1.714 | 2.025 | 95 | 1.370 | 1.632 | 135 | 989 | 977 | 3.133 | 1.672 | 1.968 |
| 1997 | 6.037 | 1.913 | 2.176 | 91 | 1.241 | 1.544 | 141 | 1.129 | 1.072 | 6.269 | 1.886 | 2.142 |
| 1998 | 3.583 | 1.885 | 2.133 | 59 | 1.160 | 1.458 | 115 | 1.131 | 1.076 | 3.757 | 1.851 | 2.090 |
| 1999 | 4.760 | 1.893 | 2.112 | 77 | 1.104 | 1.366 | 130 | 1.045 | 1.041 | 4.967 | 1.858 | 2.072 |
| 2000 | 3.068 | 1.926 | 2.120 | 104 | 1.061 | 1.301 | 94 | 1.107 | 1.088 | 3.266 | 1.875 | 2.064 |
| 2001 | 3.968 | 1.925 | 2.068 | 104 | 1.195 | 1.383 | 97 | 1.118 | 1.091 | 4.169 | 1.888 | 2.028 |
| 2002 | 4.095 | 1.898 | 1.990 | 166 | 1.204 | 1.326 | 76 | 1.270 | 1.213 | 4.337 | 1.860 | 1.951 |
| 2003 | 2.848 | 2.002 | 2.052 | 175 | 1.263 | 1.368 | 57 | 1.168 | 1.144 | 3.080 | 1.945 | 1.996 |
| 2004 | 3.017 | 1.996 | 1.996 | 111 | 1.279 | 1.282 | 47 | 1.148 | 1.133 | 3.175 | 1.959 | 1.958 |
| totale | 70.602 | 1.482 | 1.946 | 2.423 | 922 | 1.416 | 6.500 | 511 | 885 | 79.525 | 1.386 | 1.843 |

^(a) I dati si riferiscono alle pensioni contabilizzate

**CONTABILITA' SEPARATA
EX FONDO ELETTRICI**

Importi medi alla decorrenza e a fine 2004 per il complesso delle pensioni
vigenti al 31.12.2004 distinte per anno di decorrenza

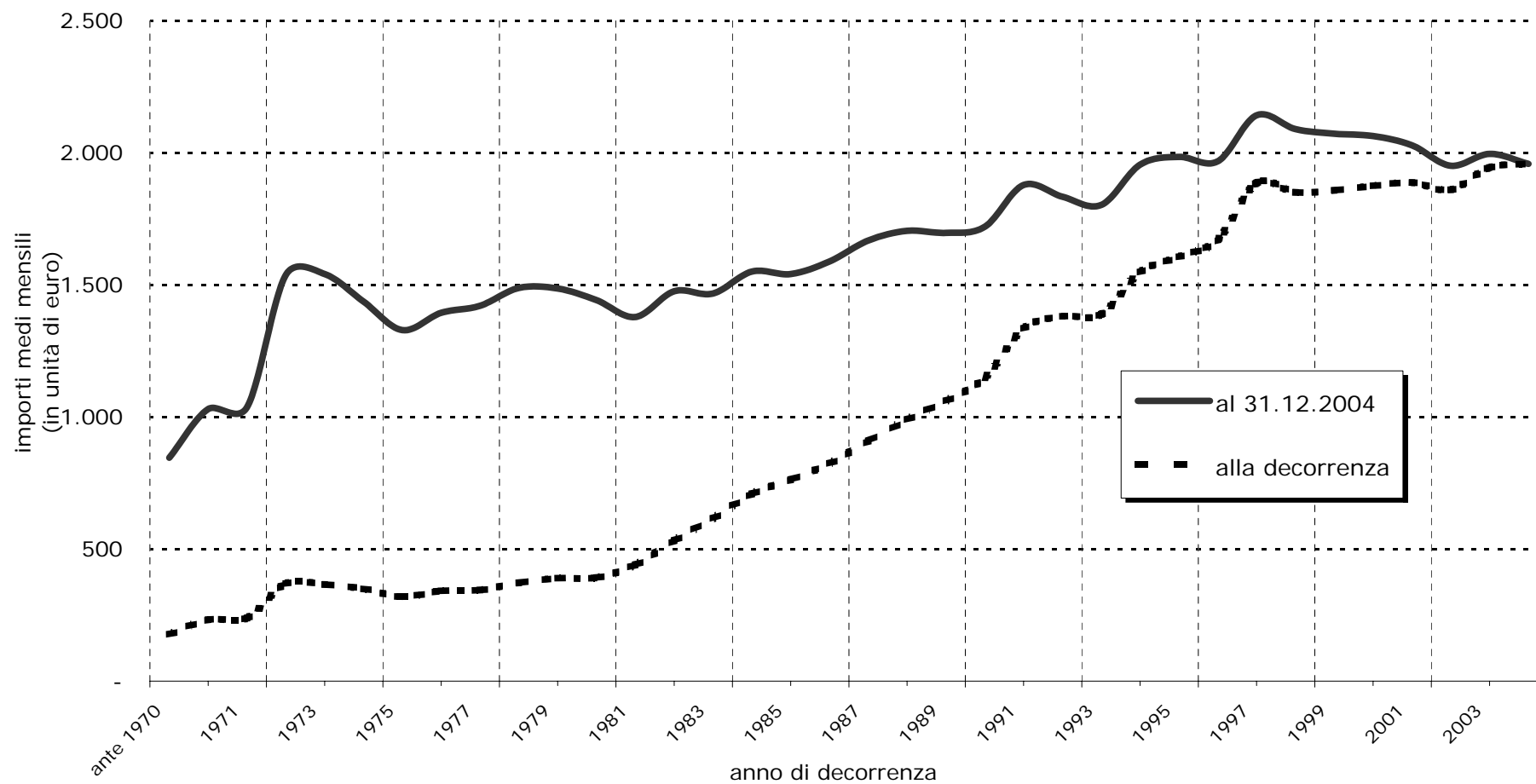

CONTABILITA' SEPARATA EX FONDO ELETTRICI

**Tav. 8 - Numero delle pensioni vigenti al 31.12.2004 distinte
per classe di importo della pensione mensile e categoria^(a)**

| | VECCHIAIA | | INVALIDITA' | | SUPERSTITI | | COMPLESSO | |
|--|--------------------|-----------------------|--------------------|-----------------------|--------------------|-----------------------|--------------------|-----------------------|
| Classi di importo mensile (unità di euro) ^(b) | Valori assoluti | Valori percentuali | Valori assoluti | Valori percentuali | Valori assoluti | Valori percentuali | Valori assoluti | Valori percentuali |
| fino a 250 | - | - | 18 | 0,7 | 119 | 0,4 | 137 | 0,1 |
| 250 - 500 | 2 | 0,0 | 39 | 1,6 | 951 | 3,4 | 992 | 1,0 |
| 500 - 750 | 67 | 0,1 | 100 | 4,1 | 2.488 | 8,9 | 2.655 | 2,6 |
| 750 - 1000 | 236 | 0,3 | 251 | 10,4 | 12.472 | 44,6 | 12.959 | 12,8 |
| 1000 - 1250 | 743 | 1,1 | 382 | 15,8 | 9.495 | 34,0 | 10.620 | 10,5 |
| 1250 - 1500 | 4.145 | 5,9 | 605 | 25,0 | 1.874 | 6,7 | 6.624 | 6,6 |
| 1500 - 1750 | 17.536 | 24,8 | 534 | 22,0 | 363 | 1,3 | 18.433 | 18,3 |
| 1750 - 2000 | 21.722 | 30,8 | 308 | 12,7 | 129 | 0,5 | 22.159 | 21,9 |
| 2000 - 2250 | 14.740 | 20,9 | 119 | 4,9 | 37 | 0,1 | 14.896 | 14,8 |
| 2250 - 2500 | 5.787 | 8,2 | 41 | 1,7 | 12 | 0,0 | 5.840 | 5,8 |
| 2500 e oltre | 5.624 | 8,0 | 26 | 1,1 | 8 | 0,0 | 5.658 | 5,6 |
| totale | 70.602 | 100,0 | 2.423 | 100,0 | 27.948 | 100,0 | 100.973 | 100,0 |
| Importo medio mensile | 1.946 | | 1.416 | | 969 | | 1.663 | |

^(a) I dati si riferiscono alle pensioni contabilizzate

^(b) L'estremo superiore della classe è escluso

CONTABILITA' SEPARATA EX FONDO ELETTRICI

**Distribuzione percentuale delle pensioni vigenti al 31.12.2004 distinte per categoria e classi di importo mensile
(classi di importo mensile in unità di euro)**

VECCHIAIA

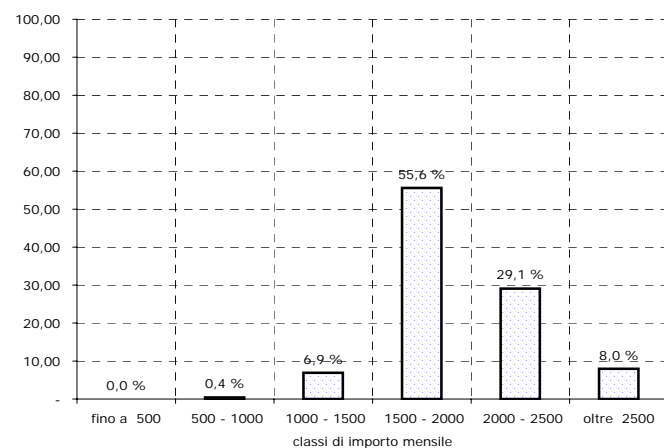

INVALIDITA'

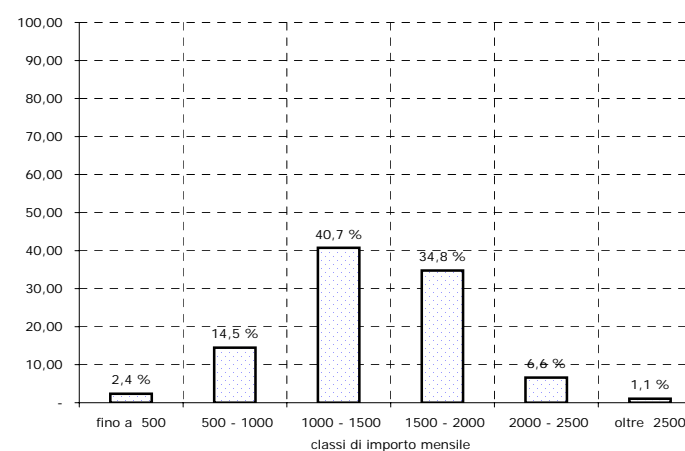

SUPERSTITI

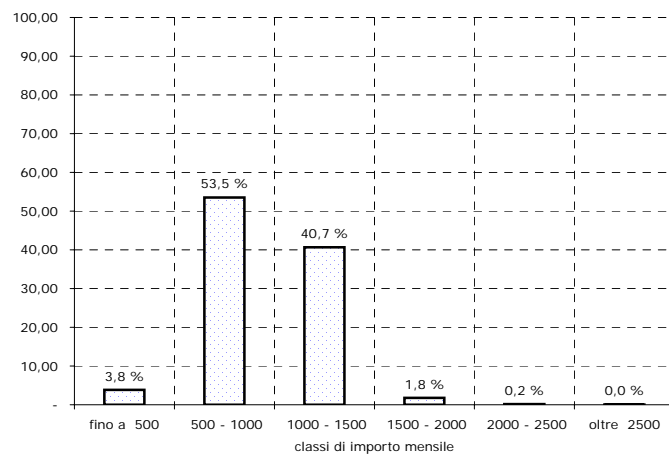

COMPLESSO

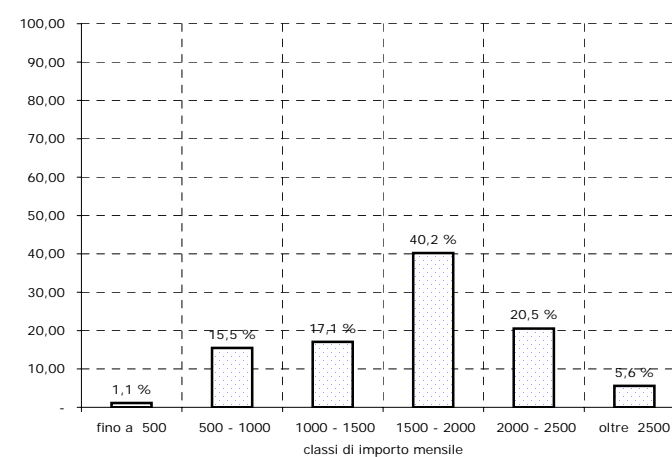

**CONTABILITA' SEPARATA
EX FONDO ELETTRICI**

**Tav. 9 - Numero delle pensioni vigenti al 31.12.2004 distinte categoria, sesso e classe di età del titolare^(a)
(Valori assoluti)**

| | VECCHIAIA | | | INVALIDITA' | | | SUPERSTITI ^(c) | | | COMPLESSO | | |
|------------------------------|---------------|--------------|---------------|--------------|-------------|--------------|---------------------------|---------------|---------------|---------------|---------------|----------------|
| Classi di età ^(b) | Maschi | Femmine | Totale | Maschi | Femmine | Totale | Maschi | Femmine | Totale | Maschi | Femmine | Totale |
| fino a 4 | - | - | - | - | - | - | - | - | - | - | - | - |
| 5 - 9 | - | - | - | - | - | - | 1 | 3 | 4 | 1 | 3 | 4 |
| 10 - 14 | - | - | - | - | - | - | 5 | 6 | 11 | 5 | 6 | 11 |
| 15 - 19 | - | - | - | - | - | - | 10 | 8 | 18 | 10 | 8 | 18 |
| 20 - 24 | - | - | - | - | - | - | 10 | 15 | 25 | 10 | 15 | 25 |
| 25 - 29 | - | - | - | 2 | - | 2 | 5 | 6 | 11 | 7 | 6 | 13 |
| 30 - 34 | - | - | - | 5 | 2 | 7 | 3 | 11 | 14 | 8 | 13 | 21 |
| 35 - 39 | - | - | - | 22 | 4 | 26 | 5 | 53 | 58 | 27 | 57 | 84 |
| 40 - 44 | - | - | - | 22 | 5 | 27 | 16 | 138 | 154 | 38 | 143 | 181 |
| 45 - 49 | 53 | 3 | 56 | 92 | 14 | 106 | 28 | 381 | 409 | 173 | 398 | 571 |
| 50 - 54 | 1.226 | 71 | 1.297 | 287 | 54 | 341 | 53 | 856 | 909 | 1.566 | 981 | 2.547 |
| 55 - 59 | 12.724 | 1.488 | 14.212 | 412 | 92 | 504 | 81 | 1.633 | 1.714 | 13.217 | 3.213 | 16.430 |
| 60 - 64 | 17.699 | 1.455 | 19.154 | 339 | 62 | 401 | 71 | 2.126 | 2.197 | 18.109 | 3.643 | 21.752 |
| 65 - 69 | 11.574 | 772 | 12.346 | 259 | 25 | 284 | 74 | 3.152 | 3.226 | 11.907 | 3.949 | 15.856 |
| 70 - 74 | 8.854 | 458 | 9.312 | 209 | 23 | 232 | 48 | 4.272 | 4.320 | 9.111 | 4.753 | 13.864 |
| 75 - 79 | 6.731 | 506 | 7.237 | 216 | 40 | 256 | 43 | 5.288 | 5.331 | 6.990 | 5.834 | 12.824 |
| 80 - 84 | 4.195 | 377 | 4.572 | 154 | 14 | 168 | 46 | 5.167 | 5.213 | 4.395 | 5.558 | 9.953 |
| 85 - 89 | 1.442 | 151 | 1.593 | 29 | 4 | 33 | 18 | 2.391 | 2.409 | 1.489 | 2.546 | 4.035 |
| oltre 90 | 730 | 93 | 823 | 26 | 10 | 36 | 12 | 1.913 | 1.925 | 768 | 2.016 | 2.784 |
| totale | 65.228 | 5.374 | 70.602 | 2.074 | 349 | 2.423 | 529 | 27.419 | 27.948 | 67.831 | 33.142 | 100.973 |
| Età media | 66,8 | 66,2 | 66,8 | 63,8 | 62,6 | 63,6 | 63,7 | 74,2 | 74,0 | 66,7 | 72,8 | 68,7 |

^(a) I dati si riferiscono alle pensioni contabilizzate

^(b) Età calcolata al 31.12.2004 in anni compiuti

^(c) Le indicazioni relative all'età si riferiscono al coniuge ove questo sia compreso fra i beneficiari, all'orfano più giovane nel caso di pensione ai soli orfani

**CONTABILITA' SEPARATA
EX FONDO ELETTRICI**

**Tav. 10 - Numero delle pensioni vigenti al 31.12.2004 distinte categoria, sesso e classe di età del titolare ^(a)
(Valori percentuali)**

| | VECCHIAIA | | | INVALIDITA' | | | SUPERSTITI ^(c) | | | COMPLESSO | | |
|------------------------------|--------------|--------------|--------------|--------------|--------------|--------------|---------------------------|--------------|--------------|--------------|--------------|--------------|
| Classi di età ^(b) | Maschi | Femmine | Totale | Maschi | Femmine | Totale | Maschi | Femmine | Totale | Maschi | Femmine | Totale |
| fino a 4 | - | - | - | - | - | - | - | - | - | - | - | - |
| 5 - 9 | - | - | - | - | - | - | 0,2 | 0,0 | 0,0 | 0,0 | 0,0 | 0,0 |
| 10 - 14 | - | - | - | - | - | - | 0,9 | 0,0 | 0,0 | 0,0 | 0,0 | 0,0 |
| 15 - 19 | - | - | - | - | - | - | 1,9 | 0,0 | 0,1 | 0,0 | 0,0 | 0,0 |
| 20 - 24 | - | - | - | - | - | - | 1,9 | 0,1 | 0,1 | 0,0 | 0,0 | 0,0 |
| 25 - 29 | - | - | - | 0,1 | - | 0,1 | 0,9 | 0,0 | 0,0 | 0,0 | 0,0 | 0,0 |
| 30 - 34 | - | - | - | 0,2 | 0,6 | 0,3 | 0,6 | 0,0 | 0,1 | 0,0 | 0,0 | 0,0 |
| 35 - 39 | - | - | - | 1,1 | 1,1 | 1,1 | 0,9 | 0,2 | 0,2 | 0,0 | 0,2 | 0,1 |
| 40 - 44 | - | - | - | 1,1 | 1,4 | 1,1 | 3,0 | 0,5 | 0,6 | 0,1 | 0,4 | 0,2 |
| 45 - 49 | 0,1 | 0,1 | 0,1 | 4,4 | 4,0 | 4,4 | 5,3 | 1,4 | 1,5 | 0,3 | 1,2 | 0,6 |
| 50 - 54 | 1,9 | 1,3 | 1,8 | 13,8 | 15,5 | 14,1 | 10,0 | 3,1 | 3,3 | 2,3 | 3,0 | 2,5 |
| 55 - 59 | 19,5 | 27,7 | 20,1 | 19,9 | 26,4 | 20,8 | 15,3 | 6,0 | 6,1 | 19,5 | 9,7 | 16,3 |
| 60 - 64 | 27,1 | 27,1 | 27,1 | 16,3 | 17,8 | 16,5 | 13,4 | 7,8 | 7,9 | 26,7 | 11,0 | 21,5 |
| 65 - 69 | 17,7 | 14,4 | 17,5 | 12,5 | 7,2 | 11,7 | 14,0 | 11,5 | 11,5 | 17,6 | 11,9 | 15,7 |
| 70 - 74 | 13,6 | 8,5 | 13,2 | 10,1 | 6,6 | 9,6 | 9,1 | 15,6 | 15,5 | 13,4 | 14,3 | 13,7 |
| 75 - 79 | 10,3 | 9,4 | 10,3 | 10,4 | 11,5 | 10,6 | 8,1 | 19,3 | 19,1 | 10,3 | 17,6 | 12,7 |
| 80 - 84 | 6,4 | 7,0 | 6,5 | 7,4 | 4,0 | 6,9 | 8,7 | 18,8 | 18,7 | 6,5 | 16,8 | 9,9 |
| 85 - 89 | 2,2 | 2,8 | 2,3 | 1,4 | 1,1 | 1,4 | 3,4 | 8,7 | 8,6 | 2,2 | 7,7 | 4,0 |
| oltre 90 | 1,1 | 1,7 | 1,2 | 1,3 | 2,9 | 1,5 | 2,3 | 7,0 | 6,9 | 1,1 | 6,1 | 2,8 |
| totale | 100,0 | 100,0 | 100,0 | 100,0 | 100,0 | 100,0 | 100,0 | 100,0 | 100,0 | 100,0 | 100,0 | 100,0 |

^(a) I dati si riferiscono alle pensioni contabilizzate

^(b) Età calcolata al 31.12.2004 in anni compiuti

^(c) Le indicazioni relative all'età si riferiscono al coniuge ove questo sia compreso fra i beneficiari, all'orfano più giovane nel caso di pensione ai soli orfani

CONTABILITA' SEPARATA EX FONDO ELETTRICI

Pensioni vigenti al 31.12.2004 distinte per categoria e classi di età del titolare

VECCHIAIA

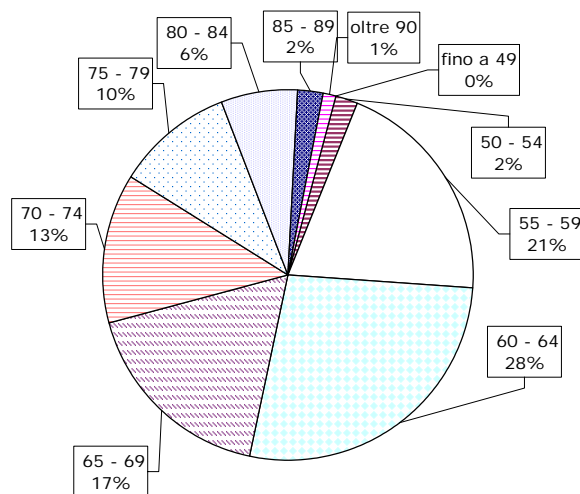

INVALIDITA'

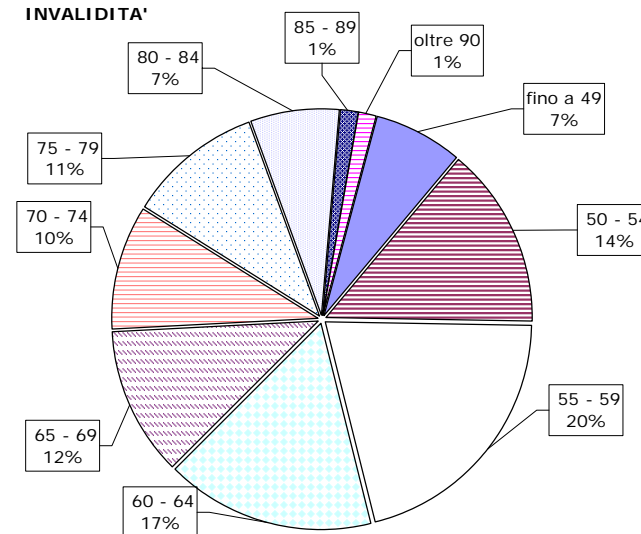

SUPERSTITI

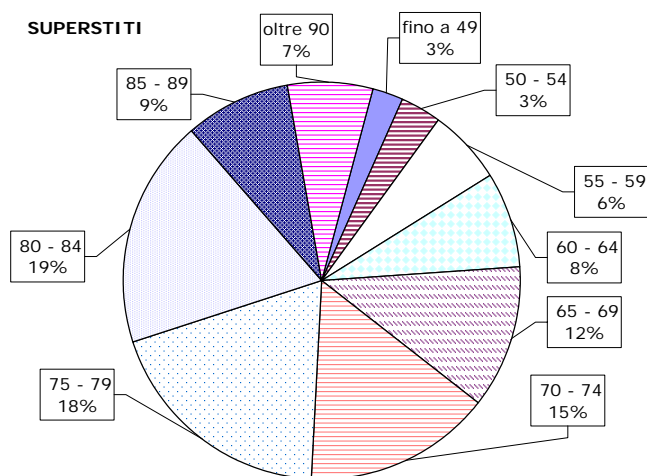

COMPLESSO

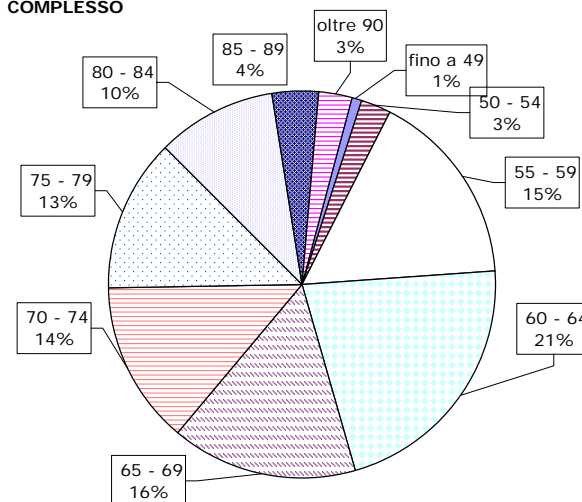

CONTABILITA' SEPARATA EX FONDO ELETTRICI

**Tav. 11 - Pensioni di vecchiaia e di anzianità vigenti al 31.12.2004
con decorrenza nell'anno 2004 ripartite per sesso ^(a)**

| Categoria | Maschi | | Femmine | | Complesso | |
|---|-------------------------------|---|-----------------------------|---|-------------------------------|---|
| | Numero | Importo medio mensile in pagamento (unità di euro) | Numero | Importo medio mensile in pagamento (unità di euro) | Numero | Importo medio mensile in pagamento (unità di euro) |
| Vecchiaia <i>età media alla decorrenza</i> <i>anzianità media alla decorrenza</i> | 30 (65,0) (28,9) | 1.479 | 33 (60,7) (28,9) | 1.544 | 63 (62,7) (28,9) | 1.513 |
| Anzianità <i>età media alla decorrenza</i> <i>anzianità media alla decorrenza</i> | 2.585 (55,7) (36,7) | 1.994 | 369 (55,9) (36,4) | 2.092 | 2.954 (55,7) (36,7) | 2.006 |
| Totale <i>età media alla decorrenza</i> <i>anzianità media alla decorrenza</i> | 2.615 (55,8) (36,6) | 1.988 | 402 (56,3) (35,8) | 2.047 | 3.017 (55,9) (36,5) | 1.996 |

^(a) I dati si riferiscono alle pensioni contabilizzate

ISTITUTO NAZIONALE DELLA PREVIDENZA SOCIALE

SEDE CENTRALE DI ROMA

**CONTABILITA' SEPARATA EX FONDO DI PREVIDENZA
PER IL PERSONALE TELEFONICO**

INDICAZIONI DI CARATTERE STATISTICO

(Allegato al Rendiconto per l'anno 2004)

CONTABILITA' SEPARATA EX FONDO TELEFONICI**INDICE DELLE TAVOLE*****Valori economici di bilancio***

- Tav. n. 1 - Elementi caratteristici della gestione nel quinquennio 2000-2004
- Tav. n. 2 - Numero ed importo medio delle pensioni vigenti a fine anno
- Tav. n. 3 - Indici sull'evoluzione del numero delle pensioni vigenti a fine anno
- Tav. n. 4 - Indici sull'evoluzione degli importi medi delle pensioni vigenti a fine anno
- Tav. n. 5 - Numero ed importo medio delle pensioni liquidate in ciascun anno nel periodo 1989-2004

Distribuzione delle pensioni vigenti al 31.12.2004

- Tav. n. 6 - Pensioni vigenti ripartite per anno di decorrenza e categoria
- Tav. n. 7 - Pensioni vigenti ripartite per categoria, sesso e classi di età del titolare: A: Valori assoluti B: Valori percentuali
- Tav. n. 8 - Pensioni vigenti ripartite per classi di importo della pensione mensile e per categoria
- Tav. n. 9 - Importi medi iniziali ed al 31.12.2004 delle pensioni vigenti ripartite per anno di decorrenza e categoria

NOTA

Il numero e l'importo delle pensioni vigenti a fine anno riportati nelle tavole da 1 a 4 si riferiscono a valori di competenza per i quali sono state effettuate le opportune operazioni di integrazione e decontabilizzazione. Questi valori si discostano da quelli indicati nelle tavole successive in cui le classificazioni statistiche riguardano le pensioni contabilizzate che prescindono dalle predette operazioni.

AVVERTENZE

L'art.41, comma 1, della legge 23 dicembre 1999, n. 488 (legge finanziaria 2000) ha disposto a decorrere dal 1° gennaio 2000 la soppressione del Fondo Telefonici.

Dalla medesima data i lavoratori dipendenti titolari di posizioni assicurative e i titolari di trattamenti pensionistici sono iscritti all'Assicurazione Generale Obbligatoria per l'invalidità, la vecchiaia e i superstiti dei lavoratori dipendenti.

L'iscrizione è effettuata con evidenza contabile separata nell'ambito del Fondo Pensioni Lavoratori Dipendenti.

Il personale assunto dal 1° gennaio 2000 è iscritto al Fondo Pensioni Lavoratori Dipendenti e non nella contabilità separata dello stesso Fondo dove è iscritto il personale in servizio al 31 dicembre 1999.

CONTABILITA' SEPARATA EX FONDO TELEFONICI**Tav. 1 - Elementi caratteristici della gestione nel quinquennio 2000 - 2004**

| DESCRIZIONE | ANNI | | | | |
|--|--------|--------|--------|--------|--------|
| | 2000 | 2001 | 2002 | 2003 | 2004 |
| Aliquota contributiva a fine anno (%) (a) | 32,70 | 32,70 | 32,70 | 32,70 | 32,70 |
| Risultato d'esercizio (milioni di euro) | 231 | 91 | 7 | -23 | -265 |
| Patrimonio netto a fine anno (milioni di euro) | 3.239 | 3.330 | 3.337 | 3.314 | 3.049 |
| Numero iscritti a fine anno (b) | 95.600 | 83.800 | 78.700 | 75.600 | 70.300 |
| Monti retributivi (milioni di euro) | 2.602 | 2.344 | 2.263 | 2.266 | 2.239 |
| Retribuzione media (euro) (c) | 26.687 | 26.132 | 27.852 | 29.371 | 30.692 |
| Numero pensioni vigenti a fine anno (d) | 52.119 | 54.747 | 56.254 | 58.345 | 60.645 |
| Pensione media in pagamento a fine anno (euro) (d) | 20.230 | 20.868 | 21.442 | 21.998 | 22.625 |
| Rapporto iscritti - pensionati | 1,8 | 1,5 | 1,4 | 1,3 | 1,2 |
| Rapporto pensione media - retribuzione media (%) | 75,8 | 79,9 | 77,0 | 74,9 | 73,7 |

(a) Dal 1° gennaio 1998 per tutti gli iscritti l'aliquota è pari al 32,70%.

(b) Il numero degli iscritti a fine anno è stato corretto a decorrere dall'anno 1998, perché l'archivio degli assicurati è stato oggetto di verifiche nel corso dell'anno 2003. Di conseguenza sono variati i valori della retribuzione media e dei rapporti iscritti -pensionati e pensione media - retribuzione media.

(c) Calcolata sulla media degli iscritti nel corso dell'anno.

(d) Valori di rendiconto comprensivi della integrazione di competenza.

CONTABILITA' SEPARATA EX FONDO TELEFONICI**Tav.2 - Numero ed importo medio delle pensioni vigenti a fine anno (a)
(importi in euro)**

| Anni | VECCHIAIA | | INVALIDITA' | | SUPERSTITI | | COMPLESSO | |
|------|-----------|---------------------|-------------|---------------------|------------|---------------------|-----------|---------------------|
| | Numero | Importo medio annuo | Numero | Importo medio annuo | Numero | Importo medio annuo | Numero | Importo medio annuo |
| 1989 | 15.271 | 12.272 | 1.857 | 8.197 | 5.735 | 6.066 | 22.863 | 10.384 |
| 1990 | 15.953 | 13.805 | 1.836 | 9.076 | 6.038 | 6.711 | 23.827 | 11.643 |
| 1991 | 17.218 | 15.070 | 1.860 | 9.802 | 6.255 | 7.358 | 25.333 | 12.779 |
| 1992 | 18.478 | 16.176 | 1.953 | 10.522 | 6.475 | 8.068 | 26.906 | 13.814 |
| 1993 | 20.649 | 17.200 | 1.944 | 10.951 | 6.739 | 8.474 | 29.332 | 14.781 |
| 1994 | 26.218 | 18.225 | 2.000 | 11.606 | 6.913 | 8.898 | 35.131 | 16.013 |
| 1995 | 28.666 | 18.702 | 1.996 | 11.841 | 7.094 | 9.032 | 37.756 | 16.522 |
| 1996 | 31.972 | 19.798 | 2.004 | 12.707 | 7.312 | 9.532 | 41.288 | 17.636 |
| 1997 | 35.913 | 20.987 | 2.038 | 13.412 | 7.561 | 9.881 | 45.512 | 18.803 |
| 1998 | 37.897 | 21.451 | 2.124 | 13.760 | 7.860 | 10.134 | 47.881 | 19.252 |
| 1999 | 39.287 | 21.953 | 2.202 | 13.842 | 8.123 | 10.368 | 49.612 | 19.696 |
| 2000 | 41.445 | 22.519 | 2.249 | 14.073 | 8.425 | 10.612 | 52.119 | 20.230 |
| 2001 | 43.717 | 23.194 | 2.300 | 14.517 | 8.730 | 10.895 | 54.747 | 20.868 |
| 2002 | 45.017 | 23.780 | 2.251 | 15.049 | 8.986 | 11.332 | 56.254 | 21.442 |
| 2003 | 46.759 | 24.393 | 2.287 | 15.383 | 9.299 | 11.582 | 58.345 | 21.998 |
| 2004 | 48.986 | 24.988 | 2.224 | 15.935 | 9.435 | 11.932 | 60.645 | 22.625 |

(a) Il numero e l'importo delle pensioni vigenti a fine anno si riferiscono ai valori di competenza per i quali sono state effettuate le opportune operazioni di integrazione e decontabilizzazione.

CONTABILITA' SEPARATA EX FONDO TELEFONICI
Numero delle pensioni vigenti a fine anno per categoria

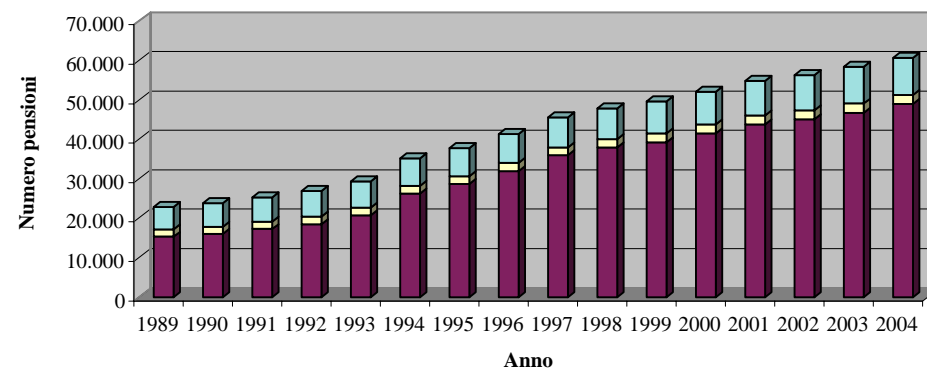

■ Vecchiaia ■ Invalidità ■ Superstiti

CONTABILITA' SEPARATA EX FONDO TELEFONICI
Importi medi annui delle pensioni vigenti a fine anno per categoria
(in euro)

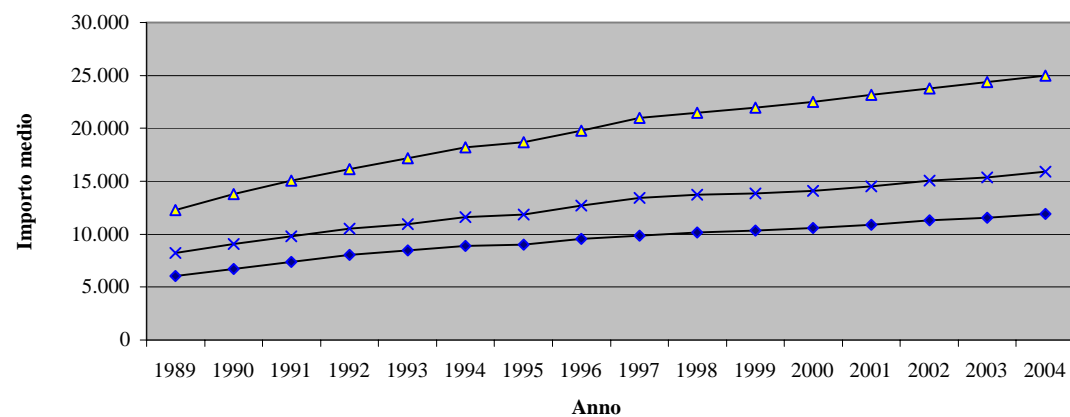

—△— Vecchiaia —×— Invalidità —◆— Superstiti

CONTABILITA' SEPARATA EX FONDO TELEFONICI**Tav. 3 - Indici sull'evoluzione del numero delle pensioni vigenti a fine anno (a)**

| Anni | INCREMENTI PERCENTUALI ANNUI | | | | % PENSIONI PER CATEGORIA | | | |
|------|------------------------------|----------|------------|--------|--------------------------|----------|------------|--------|
| | Vecchiaia | Invalità | Superstiti | Totale | Vecchiaia | Invalità | Superstiti | Totale |
| 1990 | 4,47 | -1,13 | 5,28 | 4,22 | 66,95 | 7,71 | 25,34 | 100,00 |
| 1991 | 7,93 | 1,31 | 3,59 | 6,32 | 67,97 | 7,34 | 24,69 | 100,00 |
| 1992 | 7,32 | 5,00 | 3,52 | 6,21 | 68,68 | 7,26 | 24,07 | 100,00 |
| 1993 | 11,75 | -0,46 | 4,08 | 9,02 | 70,40 | 6,63 | 22,97 | 100,00 |
| 1994 | 26,97 | 2,88 | 2,58 | 19,77 | 74,63 | 5,69 | 19,68 | 100,00 |
| 1995 | 9,34 | -0,20 | 2,62 | 7,47 | 75,92 | 5,29 | 18,79 | 100,00 |
| 1996 | 11,53 | 0,40 | 3,07 | 9,35 | 77,44 | 4,85 | 17,71 | 100,00 |
| 1997 | 12,33 | 1,70 | 3,41 | 10,23 | 78,91 | 4,48 | 16,61 | 100,00 |
| 1998 | 5,52 | 4,22 | 3,95 | 5,21 | 79,15 | 4,44 | 16,42 | 100,00 |
| 1999 | 3,67 | 3,67 | 3,35 | 3,62 | 79,19 | 4,44 | 16,37 | 100,00 |
| 2000 | 5,49 | 2,13 | 3,72 | 5,05 | 79,52 | 4,32 | 16,16 | 100,00 |
| 2001 | 5,48 | 2,27 | 3,62 | 5,04 | 79,85 | 4,20 | 15,95 | 100,00 |
| 2002 | 2,97 | -2,13 | 2,93 | 2,75 | 80,02 | 4,00 | 15,97 | 100,00 |
| 2003 | 3,87 | 1,60 | 3,48 | 3,72 | 80,14 | 3,92 | 15,94 | 100,00 |
| 2004 | 4,76 | -2,75 | 1,46 | 3,94 | 80,78 | 3,67 | 15,56 | 100,00 |

(a) I valori si riferiscono alle pensioni di competenza.

CONTABILITA' SEPARATA EX FONDO TELEFONICI**Tav. 4 - Indici sull'evoluzione degli importi medi delle pensioni vigenti a fine anno (a)**

| Anni | INCREMENTI PERCENTUALI ANNUI | | | | % IMPORTI MEDI PER CATEGORIA SULL'IMPORTO MEDIO TOTALE | | | |
|------|------------------------------|------------|------------|--------|--|------------|------------|--------|
| | Vecchiaia | Invalidità | Superstiti | Totale | Vecchiaia | Invalidità | Superstiti | Totale |
| 1990 | 12,49 | 10,72 | 10,63 | 12,12 | 118,57 | 77,95 | 57,64 | 100,00 |
| 1991 | 9,16 | 8,00 | 9,64 | 9,76 | 117,93 | 76,70 | 57,58 | 100,00 |
| 1992 | 7,34 | 7,35 | 9,65 | 8,10 | 117,10 | 76,17 | 58,40 | 100,00 |
| 1993 | 6,33 | 4,08 | 5,03 | 7,00 | 116,37 | 74,09 | 57,33 | 100,00 |
| 1994 | 5,96 | 5,98 | 5,00 | 8,34 | 113,81 | 72,48 | 55,57 | 100,00 |
| 1995 | 2,62 | 2,02 | 1,51 | 3,18 | 113,19 | 71,67 | 54,67 | 100,00 |
| 1996 | 5,86 | 7,31 | 5,54 | 6,74 | 112,26 | 72,05 | 54,05 | 100,00 |
| 1997 | 6,01 | 5,55 | 3,66 | 6,62 | 111,62 | 71,33 | 52,55 | 100,00 |
| 1998 | 2,21 | 2,59 | 2,56 | 2,39 | 111,42 | 71,47 | 52,64 | 100,00 |
| 1999 | 2,34 | 0,60 | 2,31 | 2,31 | 111,46 | 70,28 | 52,64 | 100,00 |
| 2000 | 2,58 | 1,67 | 2,35 | 2,71 | 111,31 | 69,57 | 52,46 | 100,00 |
| 2001 | 3,00 | 3,15 | 2,67 | 3,15 | 111,15 | 69,57 | 52,21 | 100,00 |
| 2002 | 2,53 | 3,66 | 4,01 | 2,75 | 110,90 | 70,18 | 52,85 | 100,00 |
| 2003 | 2,58 | 2,22 | 2,21 | 2,59 | 110,89 | 69,93 | 52,65 | 100,00 |
| 2004 | 2,44 | 3,59 | 3,02 | 2,85 | 110,44 | 70,43 | 52,74 | 100,00 |

(a) I valori si riferiscono alle pensioni di competenza.

CONTABILITA' SEPARATA EX FONDO TELEFONICI**Tav. 5 - Numero ed importo medio delle pensioni liquidate negli anni 1989 - 2004 (a)
(importi in euro)**

| Anni | VECCHIAIA | | INVALIDITA' | | SUPERSTITI | | COMPLESSO | |
|------|-----------|---------------------|-------------|---------------------|------------|---------------------|-----------|---------------------|
| | Numero | Importo medio annuo | Numero | Importo medio annuo | Numero | Importo medio annuo | Numero | Importo medio annuo |
| 1989 | 821 | 14.761 | 100 | 9.344 | 373 | 6.375 | 1.294 | 11.925 |
| 1990 | 1.084 | 16.691 | 89 | 11.042 | 378 | 7.256 | 1.551 | 14.067 |
| 1991 | 1.418 | 16.804 | 71 | 11.545 | 400 | 7.997 | 1.889 | 14.741 |
| 1992 | 1.365 | 17.994 | 66 | 12.535 | 367 | 9.266 | 1.798 | 16.012 |
| 1993 | 2.412 | 19.437 | 123 | 12.840 | 460 | 9.497 | 2.995 | 17.639 |
| 1994 | 4.904 | 19.520 | 117 | 14.999 | 478 | 9.961 | 5.499 | 18.593 |
| 1995 | 4.554 | 20.318 | 109 | 14.398 | 418 | 10.218 | 5.081 | 19.360 |
| 1996 | 2.550 | 20.354 | 105 | 16.569 | 517 | 10.252 | 3.172 | 18.582 |
| 1997 | 5.062 | 22.950 | 99 | 17.097 | 482 | 10.802 | 5.643 | 21.810 |
| 1998 | 3.024 | 22.731 | 187 | 15.633 | 531 | 11.788 | 3.742 | 20.823 |
| 1999 | 2.235 | 24.222 | 195 | 14.094 | 522 | 11.525 | 2.952 | 21.308 |
| 2000 | 2.489 | 25.572 | 186 | 14.853 | 578 | 12.005 | 3.253 | 22.548 |
| 2001 | 2.850 | 24.879 | 210 | 15.603 | 493 | 12.182 | 3.553 | 22.569 |
| 2002 | 2.614 | 22.776 | 169 | 15.007 | 619 | 12.200 | 3.402 | 20.466 |
| 2003 | 2.372 | 23.753 | 167 | 14.858 | 606 | 12.175 | 3.145 | 21.050 |
| 2004 | 3.422 | 23.955 | 167 | 15.984 | 550 | 13.005 | 4.139 | 22.178 |

(a) Le pensioni liquidate si riferiscono alle contabilizzazioni dei vari anni.

FONDO TELEFONICI
Numero delle pensioni liquidate negli anni 1989 - 2004 per categoria

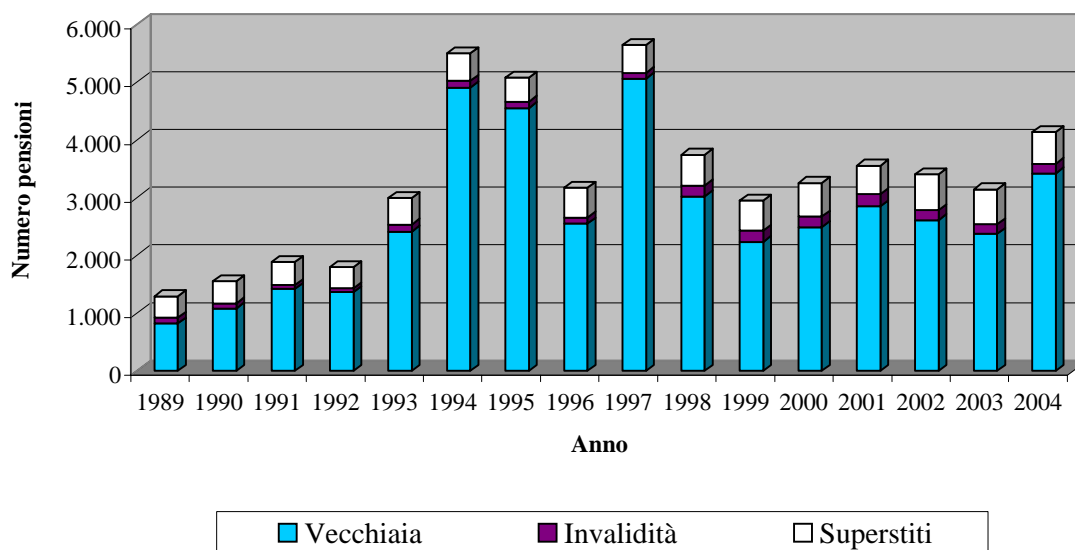

FONDO TELEFONICI
Importi medi annui delle pensioni liquidate negli anni 1989 - 2004 per categoria
 (in euro)

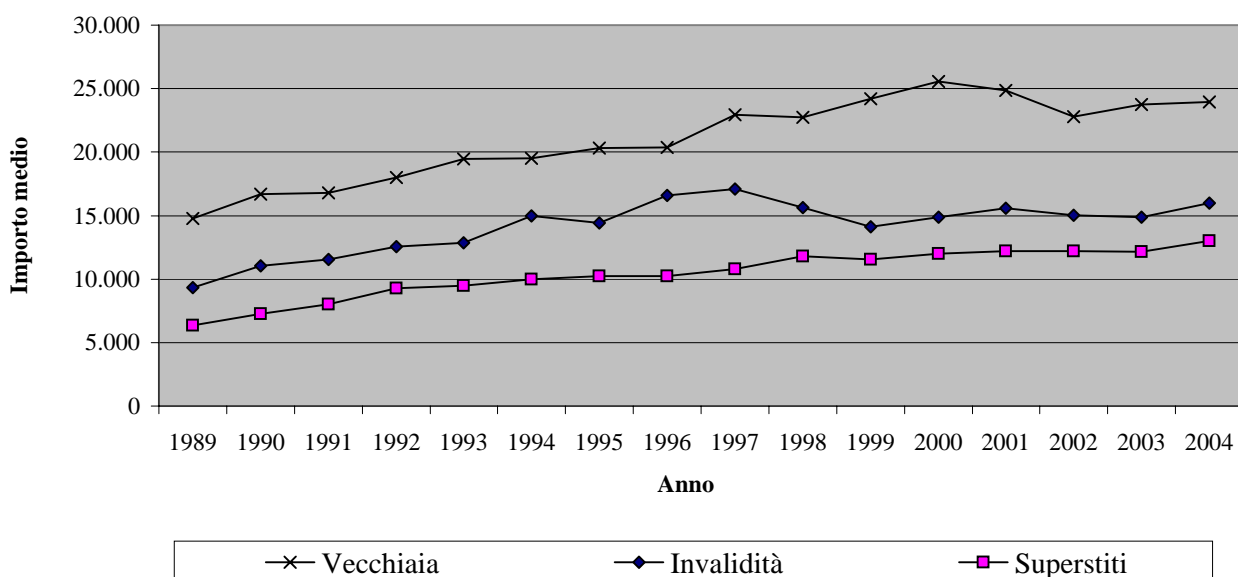

CONTABILITA' SEPARATA EX FONDO TELEFONICI

Tav. 6 - Pensioni vigenti al 31/12/2004 ripartite per anno di decorrenza e categoria (a)

| Anni di decorrenza | VECCHIAIA | | INVALIDITA' | | SUPERSTITI DI ASSICURATO | | SUPERSTITI DI PENSIONATO | | COMPLESSO | |
|--------------------|---------------|------------------------------|--------------|------------------------------|--------------------------|------------------------------|--------------------------|------------------------------|---------------|------------------------------|
| | Numero | Importo medio mensile (euro) | Numero | Importo medio mensile (euro) | Numero | Importo medio mensile (euro) | Numero | Importo medio mensile (euro) | Numero | Importo medio mensile (euro) |
| fino al 1960 | 10 | 932 | 26 | 593 | 51 | 473 | 7 | 340 | 94 | 545 |
| 1961 | 6 | 1.037 | 6 | 696 | 16 | 521 | 3 | 651 | 31 | 667 |
| 1962 | 5 | 989 | 8 | 694 | 9 | 449 | 1 | 224 | 23 | 642 |
| 1963 | 11 | 1.000 | 14 | 665 | 11 | 475 | 2 | 836 | 38 | 716 |
| 1964 | 10 | 1.076 | 10 | 802 | 22 | 520 | 3 | 576 | 45 | 710 |
| 1965 | 27 | 1.079 | 6 | 842 | 19 | 659 | 8 | 682 | 60 | 870 |
| 1966 | 26 | 1.041 | 15 | 835 | 21 | 571 | 9 | 933 | 71 | 845 |
| 1967 | 25 | 1.056 | 24 | 837 | 22 | 523 | 17 | 683 | 88 | 791 |
| 1968 | 47 | 1.192 | 24 | 895 | 26 | 623 | 11 | 721 | 108 | 941 |
| 1969 | 46 | 1.081 | 34 | 914 | 37 | 626 | 12 | 740 | 129 | 875 |
| 1970 | 65 | 1.226 | 27 | 855 | 35 | 597 | 16 | 827 | 143 | 957 |
| 1971 | 65 | 1.436 | 26 | 949 | 36 | 771 | 15 | 818 | 142 | 1.113 |
| 1972 | 59 | 1.427 | 40 | 932 | 29 | 753 | 19 | 762 | 147 | 1.073 |
| 1973 | 85 | 1.483 | 39 | 900 | 44 | 713 | 20 | 878 | 188 | 1.117 |
| 1974 | 107 | 1.436 | 27 | 851 | 53 | 708 | 25 | 915 | 212 | 1.118 |
| 1975 | 221 | 1.394 | 31 | 1.008 | 51 | 752 | 42 | 1.070 | 345 | 1.225 |
| 1976 | 448 | 1.473 | 36 | 1.057 | 56 | 862 | 57 | 898 | 597 | 1.336 |
| 1977 | 481 | 1.402 | 51 | 1.199 | 69 | 614 | 57 | 939 | 658 | 1.263 |
| 1978 | 403 | 1.553 | 42 | 1.022 | 53 | 797 | 69 | 871 | 567 | 1.360 |
| 1979 | 328 | 1.524 | 26 | 1.122 | 73 | 704 | 62 | 969 | 489 | 1.310 |
| 1980 | 401 | 1.567 | 42 | 1.117 | 76 | 696 | 74 | 974 | 593 | 1.350 |
| 1981 | 649 | 1.603 | 59 | 1.080 | 70 | 813 | 87 | 878 | 865 | 1.431 |
| 1982 | 384 | 1.565 | 52 | 1.048 | 73 | 685 | 102 | 802 | 611 | 1.289 |
| 1983 | 489 | 1.675 | 50 | 1.153 | 69 | 638 | 106 | 848 | 714 | 1.415 |
| 1984 | 480 | 1.662 | 36 | 1.296 | 72 | 701 | 103 | 900 | 691 | 1.429 |
| 1985 | 668 | 1.798 | 41 | 1.200 | 82 | 716 | 152 | 896 | 943 | 1.532 |
| 1986 | 937 | 1.833 | 43 | 1.247 | 82 | 726 | 145 | 912 | 1.207 | 1.627 |
| 1987 | 1.140 | 1.808 | 91 | 1.316 | 76 | 718 | 142 | 847 | 1.449 | 1.626 |
| 1988 | 682 | 1.779 | 48 | 1.197 | 82 | 761 | 140 | 899 | 952 | 1.533 |
| 1989 | 829 | 1.914 | 57 | 1.208 | 81 | 711 | 153 | 901 | 1.120 | 1.653 |
| 1990 | 1.157 | 1.878 | 46 | 1.342 | 67 | 723 | 197 | 968 | 1.467 | 1.687 |
| 1991 | 1.296 | 1.835 | 38 | 1.309 | 81 | 787 | 187 | 910 | 1.602 | 1.662 |
| 1992 | 1.810 | 2.061 | 40 | 1.358 | 94 | 838 | 211 | 961 | 2.155 | 1.887 |
| 1993 | 1.659 | 1.903 | 73 | 1.498 | 94 | 925 | 228 | 935 | 2.054 | 1.737 |
| 1994 | 5.462 | 2.010 | 79 | 1.628 | 88 | 1.012 | 247 | 961 | 5.876 | 1.946 |
| 1995 | 2.771 | 1.965 | 56 | 1.622 | 74 | 879 | 285 | 939 | 3.186 | 1.842 |
| 1996 | 3.822 | 1.917 | 68 | 1.476 | 78 | 904 | 330 | 917 | 4.298 | 1.815 |
| 1997 | 3.152 | 2.137 | 82 | 1.462 | 91 | 952 | 327 | 986 | 3.652 | 1.989 |
| 1998 | 2.914 | 2.006 | 71 | 1.308 | 89 | 939 | 395 | 1.040 | 3.469 | 1.855 |
| 1999 | 2.242 | 2.172 | 80 | 1.334 | 75 | 1.003 | 395 | 984 | 2.792 | 1.948 |
| 2000 | 2.306 | 2.085 | 117 | 1.421 | 70 | 1.091 | 444 | 1.033 | 2.937 | 1.876 |
| 2001 | 2.675 | 2.063 | 112 | 1.311 | 67 | 902 | 439 | 1.041 | 3.293 | 1.878 |
| 2002 | 2.578 | 1.887 | 122 | 1.199 | 75 | 1.031 | 501 | 1.054 | 3.276 | 1.715 |
| 2003 | 2.381 | 1.905 | 131 | 1.293 | 48 | 975 | 499 | 1.030 | 3.059 | 1.721 |
| 2004 | 3.373 | 1.851 | 89 | 1.252 | 32 | 1.085 | 502 | 1.026 | 3.996 | 1.728 |
| Totale | 48.732 | 1.925 | 2.235 | 1.231 | 2.619 | 795 | 6.846 | 971 | 60.432 | 1.742 |

(a) Gli importi mensili delle pensioni sono riferiti al mese di dicembre 2004

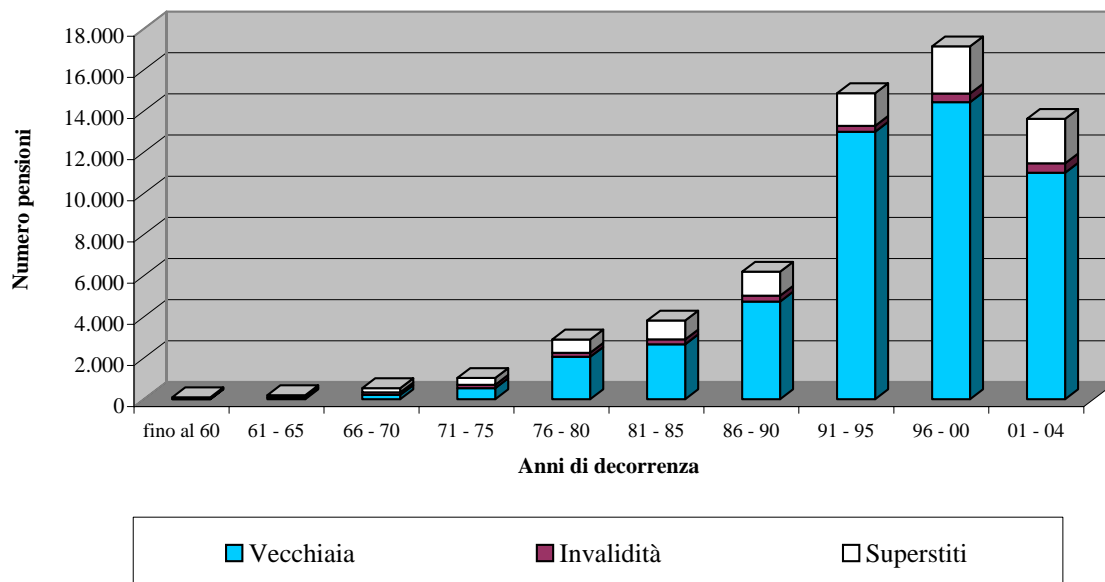
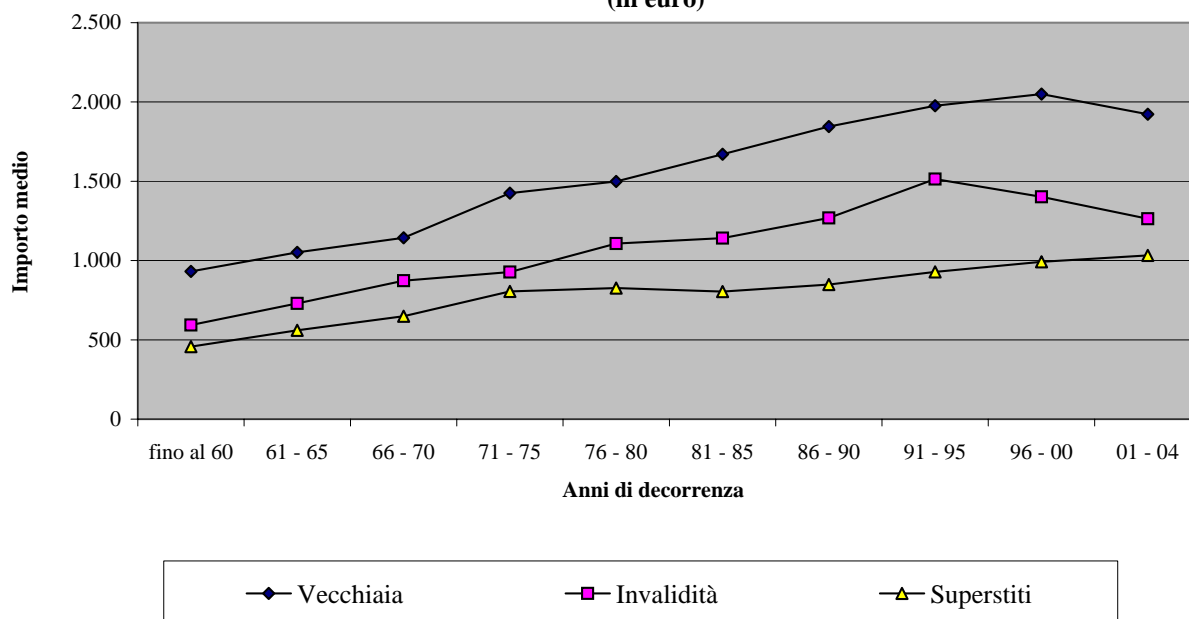
CONTABILITA' SEPARATA EX FONDO TELEFONICI**Numero delle pensioni vigenti al 31/12/2004 ripartite per anno di decorrenza e categoria****CONTABILITA' SEPARATA EX FONDO TELEFONICI****Importi medi mensili delle pensioni vigenti al 31/12/2004 ripartite per anno di decorrenza e categoria (in euro)**

CONTABILITA' SEPARATA EX FONDO TELEFONICI**Tav. 7A - Pensioni vigenti al 31/12/2004 ripartite per categoria, sesso e classi di età del titolare****A: valori assoluti**

| Classi di età (a) | VECCHIAIA | | | INVALIDITA' | | | SUPERSTITI (b) | | | COMPLESSO | | |
|-------------------|---------------|---------------|---------------|--------------|-------------|--------------|----------------|--------------|--------------|---------------|---------------|---------------|
| | Maschi | Femmine | Totale | Maschi | Femmine | Totale | Maschi | Femmine | Totale | Maschi | Femmine | Totale |
| fino a 4 | - | - | - | - | - | - | - | - | - | - | - | - |
| 5-9 | - | - | - | - | - | - | - | 1 | 1 | - | 1 | 1 |
| 10-14 | - | - | - | - | - | - | 1 | 6 | 7 | 1 | 6 | 7 |
| 15-19 | - | - | - | - | - | - | 7 | 6 | 13 | 7 | 6 | 13 |
| 20-24 | - | - | - | - | - | - | 3 | 9 | 12 | 3 | 9 | 12 |
| 25-29 | - | - | - | - | 1 | 1 | 3 | 6 | 9 | 3 | 7 | 10 |
| 30-34 | - | - | - | 1 | 3 | 4 | 6 | 13 | 19 | 7 | 16 | 23 |
| 35-39 | - | - | - | 21 | 11 | 32 | 6 | 31 | 37 | 27 | 42 | 69 |
| 40-44 | - | - | - | 46 | 24 | 70 | 6 | 87 | 93 | 52 | 111 | 163 |
| 45-49 | 4 | - | 4 | 67 | 29 | 96 | 16 | 243 | 259 | 87 | 272 | 359 |
| 50-54 | 661 | 53 | 714 | 236 | 46 | 282 | 38 | 526 | 564 | 935 | 625 | 1.560 |
| 55-59 | 10.096 | 1.128 | 11.224 | 334 | 65 | 399 | 41 | 806 | 847 | 10.471 | 1.999 | 12.470 |
| 60-64 | 9.230 | 3.659 | 12.889 | 200 | 120 | 320 | 100 | 986 | 1.086 | 9.530 | 4.765 | 14.295 |
| 65-69 | 7.167 | 3.593 | 10.760 | 162 | 164 | 326 | 135 | 1.200 | 1.335 | 7.464 | 4.957 | 12.421 |
| 70-74 | 4.082 | 2.271 | 6.353 | 120 | 128 | 248 | 164 | 1.282 | 1.446 | 4.366 | 3.681 | 8.047 |
| 75-79 | 2.386 | 1.520 | 3.906 | 82 | 166 | 248 | 142 | 1.350 | 1.492 | 2.610 | 3.036 | 5.646 |
| 80-84 | 1.053 | 913 | 1.966 | 44 | 98 | 142 | 116 | 1.159 | 1.275 | 1.213 | 2.170 | 3.383 |
| 85-89 | 298 | 266 | 564 | 6 | 31 | 37 | 41 | 478 | 519 | 345 | 775 | 1.120 |
| oltre 90 | 152 | 200 | 352 | 14 | 16 | 30 | 20 | 431 | 451 | 186 | 647 | 833 |
| Totale | 35.129 | 13.603 | 48.732 | 1.333 | 902 | 2.235 | 845 | 8.620 | 9.465 | 37.307 | 23.125 | 60.432 |
| Età media | 65,1 | 69,0 | 66,2 | 61,2 | 68,8 | 64,3 | 70,3 | 70,7 | 70,7 | 65,0 | 69,7 | 66,8 |

(a) Età in anni compiuti.

(b) Le indicazioni relative alle età si riferiscono al coniuge ove questo sia compreso tra i beneficiari, all'orfano più giovane nel caso di pensione a orfani soli.

CONTABILITA' SEPARATA EX FONDO TELEFONICI**Tav. 7B - Pensioni vigenti al 31/12/2004 ripartite per categoria, sesso e classi di età del titolare****B: valori percentuali**

| Classi di età (a) | VECCHIAIA | | | INVALIDITA' | | | SUPERSTITI (b) | | | COMPLESSO | | |
|-------------------|--------------|--------------|--------------|--------------|--------------|--------------|----------------|--------------|--------------|--------------|--------------|--------------|
| | Maschi | Femmine | Totale | Maschi | Femmine | Totale | Maschi | Femmine | Totale | Maschi | Femmine | Totale |
| fino a 4 | 0,0 | 0,0 | 0,0 | 0,0 | 0,0 | 0,0 | 0,0 | 0,0 | 0,0 | 0,0 | 0,0 | 0,0 |
| 5-9 | 0,0 | 0,0 | 0,0 | 0,0 | 0,0 | 0,0 | 0,0 | 0,0 | 0,0 | 0,0 | 0,0 | 0,0 |
| 10-14 | 0,0 | 0,0 | 0,0 | 0,0 | 0,0 | 0,0 | 0,1 | 0,1 | 0,1 | 0,0 | 0,0 | 0,0 |
| 15-19 | 0,0 | 0,0 | 0,0 | 0,0 | 0,0 | 0,0 | 0,8 | 0,1 | 0,1 | 0,0 | 0,0 | 0,0 |
| 20-24 | 0,0 | 0,0 | 0,0 | 0,0 | 0,0 | 0,0 | 0,4 | 0,1 | 0,1 | 0,0 | 0,0 | 0,0 |
| 25-29 | 0,0 | 0,0 | 0,0 | 0,0 | 0,1 | 0,0 | 0,4 | 0,1 | 0,1 | 0,0 | 0,0 | 0,0 |
| 30-34 | 0,0 | 0,0 | 0,0 | 0,1 | 0,3 | 0,2 | 0,7 | 0,2 | 0,2 | 0,0 | 0,1 | 0,0 |
| 35-39 | 0,0 | 0,0 | 0,0 | 1,6 | 1,2 | 1,4 | 0,7 | 0,4 | 0,4 | 0,1 | 0,2 | 0,1 |
| 40-44 | 0,0 | 0,0 | 0,0 | 3,5 | 2,7 | 3,1 | 0,7 | 1,0 | 1,0 | 0,1 | 0,5 | 0,3 |
| 45-49 | 0,0 | 0,0 | 0,0 | 5,0 | 3,2 | 4,3 | 1,9 | 2,8 | 2,7 | 0,2 | 1,2 | 0,6 |
| 50-54 | 1,9 | 0,4 | 1,5 | 17,7 | 5,1 | 12,6 | 4,5 | 6,1 | 6,0 | 2,5 | 2,7 | 2,6 |
| 55-59 | 28,7 | 8,3 | 23,0 | 25,1 | 7,2 | 17,9 | 4,9 | 9,4 | 8,9 | 28,1 | 8,6 | 20,6 |
| 60-64 | 26,3 | 26,9 | 26,4 | 15,0 | 13,3 | 14,3 | 11,8 | 11,4 | 11,5 | 25,5 | 20,6 | 23,7 |
| 65-69 | 20,4 | 26,4 | 22,1 | 12,2 | 18,2 | 14,6 | 16,0 | 13,9 | 14,1 | 20,0 | 21,4 | 20,6 |
| 70-74 | 11,6 | 16,7 | 13,0 | 9,0 | 14,2 | 11,1 | 19,4 | 14,9 | 15,3 | 11,7 | 15,9 | 13,3 |
| 75-79 | 6,8 | 11,2 | 8,0 | 6,2 | 18,4 | 11,1 | 16,8 | 15,7 | 15,8 | 7,0 | 13,1 | 9,3 |
| 80-84 | 3,0 | 6,7 | 4,0 | 3,3 | 10,9 | 6,4 | 13,7 | 13,4 | 13,5 | 3,3 | 9,4 | 5,6 |
| 85-89 | 0,8 | 2,0 | 1,2 | 0,5 | 3,4 | 1,7 | 4,9 | 5,5 | 5,5 | 0,9 | 3,4 | 1,9 |
| oltre 90 | 0,4 | 1,5 | 0,7 | 1,1 | 1,8 | 1,3 | 2,4 | 5,0 | 4,8 | 0,5 | 2,8 | 1,4 |
| Totale | 100,0 | 100,0 | 100,0 | 100,0 | 100,0 | 100,0 | 100,0 | 100,0 | 100,0 | 100,0 | 100,0 | 100,0 |

(a) Età in anni compiuti.

(b) Le indicazioni relative alle età si riferiscono al coniuge ove questo sia compreso tra i beneficiari, all'orfano più giovane nel caso di pensione a orfani soli.

CONTABILITA' SEPARATA EX FONDO TELEFONICI
Pensioni vigenti al 31/12/2004 ripartite per categoria e classi di età

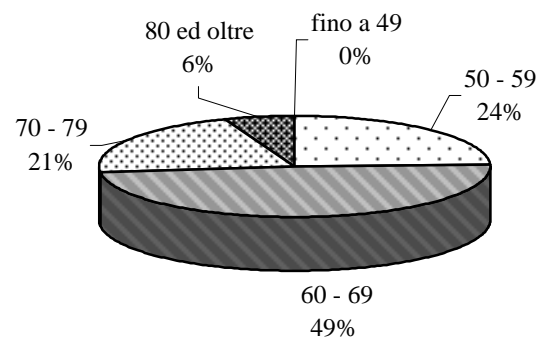
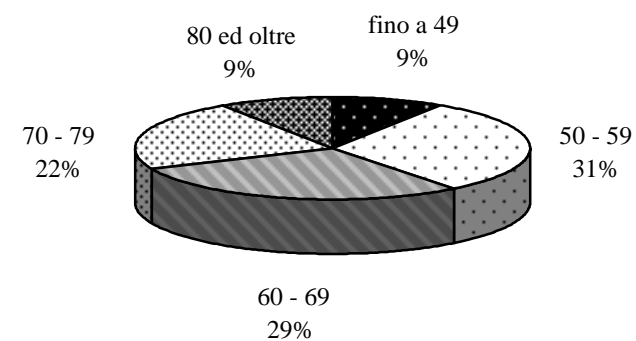
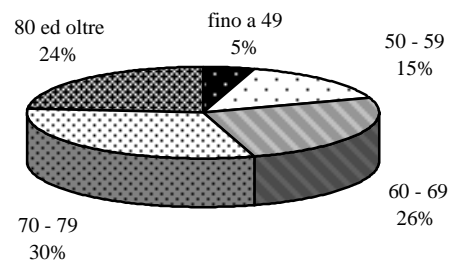
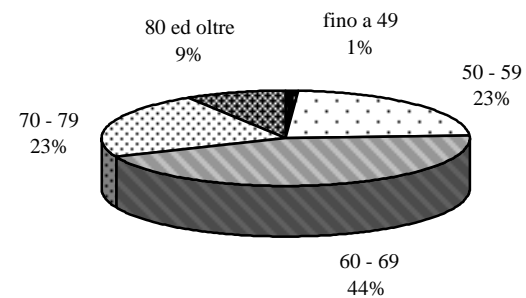
Vecchiaia**Invalidità****Superstiti****Totale**

CONTABILITA' SEPARATA EX FONDO TELEFONICI**Tav.8 - Pensioni vigenti al 31/12/2004 ripartite per classi di importo della pensione mensile e per categoria (a)**

| Classi di importo (euro) (b) | VECCHIAIA | | INVALIDITA' | | SUPERSTITI | | COMPLESSO | |
|---------------------------------|---------------|--------------|--------------|--------------|--------------|--------------|---------------|--------------|
| | Numero | % | Numero | % | Numero | % | Numero | % |
| fino a 250 | 91 | 0,2 | 10 | 0,4 | 214 | 2,3 | 315 | 0,5 |
| 250 - 500 | 155 | 0,3 | 85 | 3,8 | 1.002 | 10,6 | 1.242 | 2,1 |
| 500 - 750 | 706 | 1,4 | 299 | 13,4 | 1.867 | 19,7 | 2.872 | 4,8 |
| 750 - 1.000 | 539 | 1,1 | 353 | 15,8 | 2.877 | 30,5 | 3.769 | 6,2 |
| 1.000 - 1.250 | 1.023 | 2,1 | 405 | 18,2 | 2.460 | 26,0 | 3.888 | 6,4 |
| 1.250 - 1.500 | 2.958 | 6,1 | 458 | 20,6 | 602 | 6,4 | 4.018 | 6,6 |
| 1.500 - 1.750 | 17.827 | 36,6 | 413 | 18,5 | 174 | 1,8 | 18.414 | 30,5 |
| 1.750 - 2.000 | 16.288 | 33,4 | 143 | 6,4 | 69 | 0,7 | 16.500 | 27,3 |
| 2.000 - 2.250 | 3.670 | 7,5 | 32 | 1,4 | 30 | 0,3 | 3.732 | 6,2 |
| 2.250 - 2.500 | 1.991 | 4,1 | 10 | 0,4 | 28 | 0,3 | 2.029 | 3,4 |
| 2.500 - 5.000 | 2.427 | 5,0 | 19 | 0,9 | 124 | 1,3 | 2.570 | 4,3 |
| 5.000 - 7.500 | 662 | 1,4 | 6 | 0,3 | 15 | 0,2 | 683 | 1,1 |
| 7.500 - 10.000 | 229 | 0,5 | 2 | 0,1 | 1 | 0,0 | 232 | 0,4 |
| 10.000 - 12.500 | 89 | 0,2 | 0 | 0,0 | 1 | 0,0 | 90 | 0,1 |
| 12.500 - 15.000 | 40 | 0,1 | 0 | 0,0 | 1 | 0,0 | 41 | 0,1 |
| 15.000 - 17.500 | 11 | 0,0 | 0 | 0,0 | 0 | 0,0 | 11 | 0,0 |
| 17.500 - 20.000 | 12 | 0,0 | 0 | 0,0 | 0 | 0,0 | 12 | 0,0 |
| 20.000 e oltre | 14 | 0,0 | 0 | 0,0 | 0 | 0,0 | 14 | 0,0 |
| Totale | 48.732 | 100,0 | 2.235 | 100,2 | 9.465 | 100,1 | 60.432 | 100,0 |
| Importo medio mensile | | 1.925 | | 1.231 | | 922 | | 1.742 |

(a) Gli importi mensili delle pensioni sono riferiti al mese di dicembre 2004

(b) L'estremo superiore della classe è escluso

CONTABILITA' SEPARATA EX FONDO TELEFONICI

**Pensioni vigenti al 31/12/2004 ripartite
per classi d'importo della pensione mensile e per categoria**

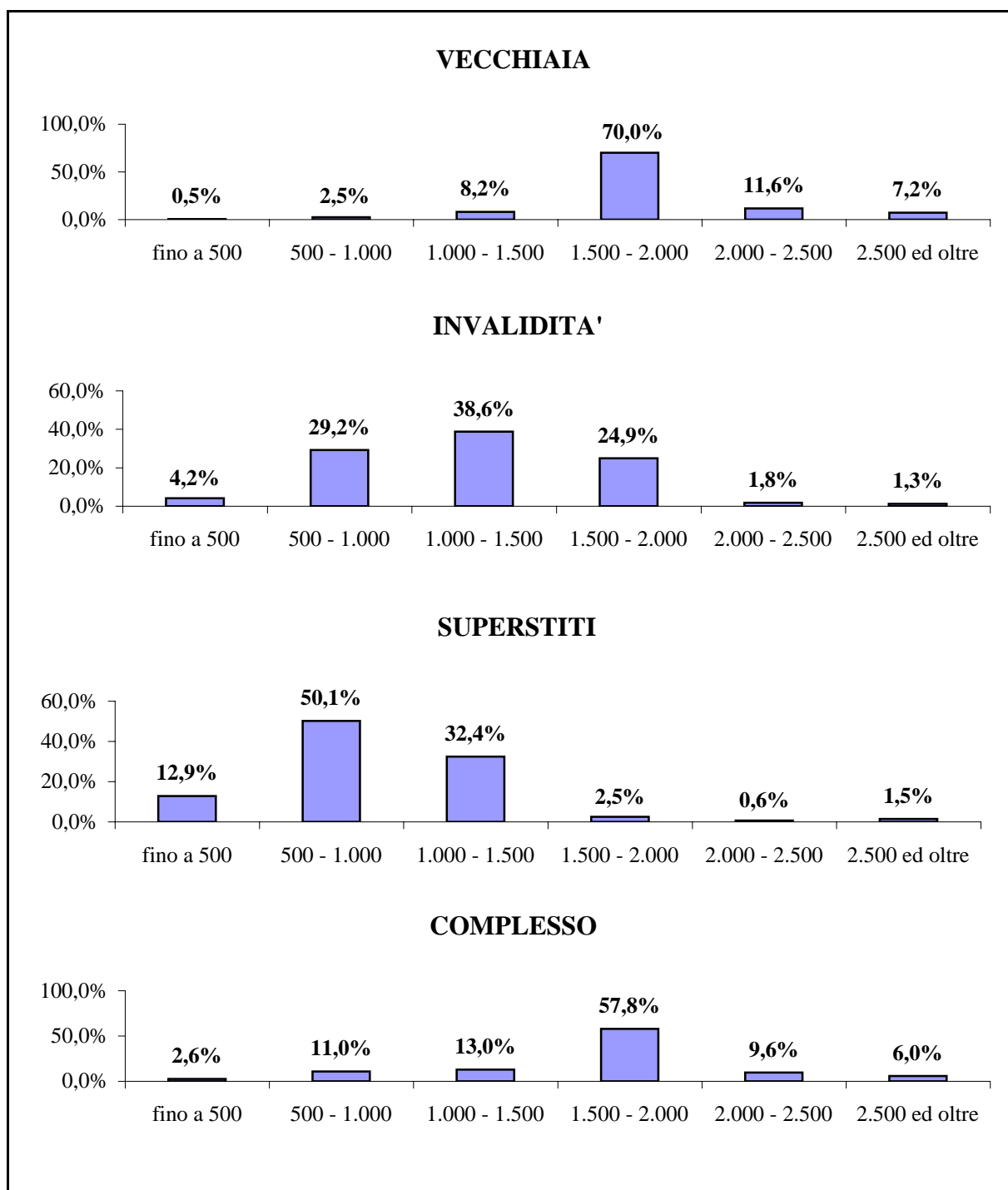

CONTABILITA' SEPARATA EX FONDO TELEFONICI

Tav. 9 - Importi medi iniziali ed al 31/12/2004 delle pensioni vigenti al 31/12/2004 ripartite per anno di decorrenza e categoria

| Anni di decorrenza | VECCHIAIA | | | INVALIDITA' | | | SUPERSTITI DI ASSICURATO | | | SUPERSTITI DI PENSIONATO | | |
|--------------------|---------------|------------------------------|--------------|--------------|-----------------------|--------------|--------------------------|-----------------------|-------------|--------------------------|-----------------------|-------------|
| | Numero | Importo medio mensile (euro) | | Numero | Importo medio mensile | | Numero | Importo medio mensile | | Numero | Importo medio mensile | |
| | | iniziale | al 31/12/04 | | iniziale | al 31/12/04 | | iniziale | al 31/12/04 | | iniziale | al 31/12/04 |
| fino al 1960 | 10 | 67 | 932 | 26 | 49 | 593 | 51 | 40 | 473 | 7 | 36 | 340 |
| 1961 | 6 | 73 | 1.037 | 6 | 54 | 696 | 16 | 50 | 521 | 3 | 43 | 651 |
| 1962 | 5 | 70 | 989 | 8 | 55 | 694 | 9 | 44 | 449 | 1 | 32 | 224 |
| 1963 | 11 | 75 | 1.000 | 14 | 61 | 665 | 11 | 43 | 475 | 2 | 53 | 836 |
| 1964 | 10 | 89 | 1.076 | 10 | 63 | 802 | 22 | 47 | 520 | 3 | 41 | 576 |
| 1965 | 27 | 88 | 1.079 | 6 | 57 | 842 | 19 | 55 | 659 | 8 | 51 | 682 |
| 1966 | 26 | 82 | 1.041 | 15 | 65 | 835 | 21 | 47 | 571 | 9 | 92 | 933 |
| 1967 | 25 | 85 | 1.056 | 24 | 61 | 837 | 22 | 54 | 523 | 17 | 51 | 683 |
| 1968 | 47 | 107 | 1.192 | 24 | 72 | 895 | 26 | 57 | 623 | 11 | 58 | 721 |
| 1969 | 46 | 94 | 1.081 | 34 | 72 | 914 | 37 | 69 | 626 | 12 | 54 | 740 |
| 1970 | 65 | 114 | 1.226 | 27 | 67 | 855 | 35 | 55 | 597 | 16 | 67 | 827 |
| 1971 | 65 | 147 | 1.436 | 26 | 87 | 949 | 36 | 87 | 771 | 15 | 64 | 818 |
| 1972 | 59 | 147 | 1.427 | 40 | 86 | 932 | 29 | 78 | 753 | 19 | 62 | 762 |
| 1973 | 85 | 157 | 1.483 | 39 | 82 | 900 | 44 | 76 | 713 | 20 | 76 | 878 |
| 1974 | 107 | 157 | 1.436 | 27 | 76 | 851 | 53 | 69 | 708 | 25 | 83 | 915 |
| 1975 | 221 | 174 | 1.394 | 31 | 113 | 1.008 | 51 | 100 | 752 | 42 | 99 | 1.070 |
| 1976 | 448 | 219 | 1.473 | 36 | 135 | 1.057 | 56 | 138 | 862 | 57 | 98 | 898 |
| 1977 | 481 | 242 | 1.402 | 51 | 198 | 1.199 | 69 | 116 | 614 | 57 | 118 | 939 |
| 1978 | 403 | 311 | 1.553 | 42 | 175 | 1.022 | 53 | 168 | 797 | 69 | 140 | 871 |
| 1979 | 328 | 346 | 1.524 | 26 | 222 | 1.122 | 73 | 178 | 704 | 62 | 173 | 969 |
| 1980 | 401 | 412 | 1.567 | 42 | 264 | 1.117 | 76 | 199 | 696 | 74 | 210 | 974 |
| 1981 | 649 | 499 | 1.603 | 59 | 305 | 1.080 | 70 | 294 | 813 | 87 | 209 | 878 |
| 1982 | 384 | 563 | 1.565 | 52 | 337 | 1.048 | 73 | 306 | 685 | 102 | 255 | 802 |
| 1983 | 489 | 682 | 1.675 | 50 | 445 | 1.153 | 69 | 326 | 638 | 106 | 313 | 848 |
| 1984 | 480 | 737 | 1.662 | 36 | 565 | 1.296 | 72 | 406 | 701 | 103 | 360 | 900 |
| 1985 | 668 | 879 | 1.798 | 41 | 546 | 1.200 | 82 | 507 | 716 | 152 | 402 | 896 |
| 1986 | 937 | 944 | 1.833 | 43 | 612 | 1.247 | 82 | 508 | 726 | 145 | 425 | 912 |
| 1987 | 1.140 | 977 | 1.808 | 91 | 677 | 1.316 | 76 | 513 | 718 | 142 | 441 | 847 |
| 1988 | 682 | 1.018 | 1.779 | 48 | 666 | 1.197 | 82 | 565 | 761 | 140 | 496 | 899 |
| 1989 | 829 | 1.198 | 1.914 | 57 | 729 | 1.208 | 81 | 577 | 711 | 153 | 560 | 901 |
| 1990 | 1.157 | 1.242 | 1.878 | 46 | 873 | 1.342 | 67 | 649 | 723 | 197 | 633 | 968 |
| 1991 | 1.296 | 1.281 | 1.835 | 38 | 903 | 1.309 | 81 | 721 | 787 | 187 | 657 | 910 |
| 1992 | 1.810 | 1.550 | 2.061 | 40 | 993 | 1.358 | 94 | 871 | 838 | 211 | 762 | 961 |
| 1993 | 1.659 | 1.452 | 1.903 | 73 | 1.126 | 1.498 | 94 | 861 | 925 | 228 | 739 | 935 |
| 1994 | 5.462 | 1.576 | 2.010 | 79 | 1.273 | 1.628 | 88 | 1.017 | 1.012 | 247 | 784 | 961 |
| 1995 | 2.771 | 1.576 | 1.965 | 56 | 1.302 | 1.622 | 74 | 893 | 879 | 285 | 797 | 939 |
| 1996 | 3.822 | 1.609 | 1.917 | 68 | 1.232 | 1.476 | 78 | 913 | 904 | 330 | 809 | 917 |
| 1997 | 3.152 | 1.867 | 2.137 | 82 | 1.153 | 1.462 | 91 | 982 | 952 | 327 | 895 | 986 |
| 1998 | 2.914 | 1.774 | 2.006 | 71 | 1.044 | 1.308 | 89 | 993 | 939 | 395 | 961 | 1.040 |
| 1999 | 2.242 | 1.947 | 2.172 | 80 | 1.020 | 1.334 | 75 | 1.035 | 1.003 | 395 | 913 | 984 |
| 2000 | 2.306 | 1.896 | 2.085 | 117 | 1.159 | 1.421 | 70 | 1.149 | 1.091 | 444 | 956 | 1.033 |
| 2001 | 2.675 | 1.917 | 2.063 | 112 | 1.133 | 1.311 | 67 | 931 | 902 | 439 | 985 | 1.041 |
| 2002 | 2.578 | 1.801 | 1.887 | 122 | 1.073 | 1.199 | 75 | 1.056 | 1.031 | 501 | 1.019 | 1.054 |
| 2003 | 2.381 | 1.867 | 1.905 | 131 | 1.249 | 1.293 | 48 | 1.038 | 975 | 499 | 1.006 | 1.030 |
| 2004 | 3.373 | 1.852 | 1.851 | 89 | 1.251 | 1.252 | 32 | 1.161 | 1.085 | 502 | 1.030 | 1.026 |
| Totale | 48.732 | 1.517 | 1.925 | 2.235 | 761 | 1.231 | 2.619 | 554 | 795 | 6.846 | 760 | 971 |

ISTITUTO NAZIONALE DELLA PREVIDENZA SOCIALE

SEDE CENTRALE DI ROMA

CONTABILITA' SEPARATA
ex INPDAI

INDICAZIONI DI CARATTERE STATISTICO

(Allegato al Rendiconto per l'anno 2004)

CONTABILITA' SEPARATA ex INPDAI

INDICE DELLE TAVOLE

Valori economici di bilancio e altri elementi

Tav.1 - Elementi caratteristici della gestione

Distribuzione delle pensioni vigenti al 31.12.2004

Tav. 2 - Pensioni vigenti distinte per anno di decorrenza e categoria

Tav. 3 - Numero delle pensioni vigenti distinte per classe di importo della pensione mensile e per categoria

Tav. 4 - Numero delle pensioni vigenti distinte per categoria, sesso e classe di età del titolare - Valori assoluti

Tav. 5 - Numero delle pensioni vigenti distinte per categoria, sesso e classe di età del titolare - Valori percentuali

NOTA:

Le tavole sono il risultato di elaborazioni compiute sui dati degli archivi gestionali dell'Istituto che contengono le pensioni contabilizzate ad una data epoca prescindendo, quindi, dalle operazioni necessarie per la ricostruzione dei dati relativi alla competenza economica.

CONTABILITA' SEPARATA
ex INPDAI

Tav. 1 - Elementi caratteristici della gestione negli anni 2003-2004

| Descrizione | Anni | |
|--|---------|---------|
| | 2003 | 2004 |
| Aliquota contributiva a fine anno | 32,70% | 32,70% |
| Risultato d'esercizio (milioni di euro) | - 1.006 | 553 |
| Patrimonio netto a fine anno (milioni di euro) | - 523 | 30 |
| Numero medio di iscritti nell'anno | 76.600 | 67.900 |
| Monti retributivi (milioni di euro) | 8.200 | 7.772 |
| Retribuzione media (unità di euro) | 104.700 | 114.500 |
| Numero pensioni vigenti a fine anno ^(a) | 92.656 | 100.500 |
| Pensione media in pagamento (unità di euro) ^(a) | 42.787 | 43.741 |
| Rapporto iscritti - pensioni | 82,7% | 67,6% |
| Rapporto pensione media - retribuzione media | 40,9% | 38,2% |

(a) Valori di rendiconto risultanti dalle contabilizzazioni dell'anno modificate per tener conto delle relative integrazioni di competenza

**CONTABILITA' SEPARATA
ex INPDAI**

Tav. 2 - Pensioni vigenti al 31.12.2004 distinte per anno di decorrenza e categoria ^(a)
(Importi in unità di euro)

| Anno di decorrenza | VECCHIAIA | | INVALIDITA' | | SUPERSTITI | | | | COMPLESSO | |
|--------------------|---------------|------------------------------------|--------------|------------------------------------|---------------|------------------------------------|---------------|------------------------------------|---------------|------------------------------------|
| | Numero | Importo medio mensile in pagamento | Numero | Importo medio mensile in pagamento | da assicurato | | da pensionato | | Numero | Importo medio mensile in pagamento |
| | | | | | Numero | Importo medio mensile in pagamento | Numero | Importo medio mensile in pagamento | | |
| ante 1970 | 21 | 2.015 | 7 | 1.278 | 439 | 1.083 | 104 | 1.133 | 571 | 1.129 |
| 1970 | 10 | 2.349 | 6 | 1.595 | 66 | 1.060 | 24 | 1.210 | 106 | 1.246 |
| 1971 | 19 | 1.841 | 4 | 1.594 | 92 | 1.053 | 29 | 1.172 | 144 | 1.196 |
| 1972 | 44 | 2.374 | 9 | 1.678 | 77 | 1.222 | 33 | 1.236 | 163 | 1.561 |
| 1973 | 114 | 2.565 | 11 | 1.772 | 103 | 1.238 | 52 | 1.168 | 280 | 1.786 |
| 1974 | 177 | 2.520 | 14 | 2.005 | 85 | 1.251 | 44 | 1.231 | 320 | 1.983 |
| 1975 | 172 | 2.667 | 17 | 2.138 | 107 | 1.318 | 57 | 1.376 | 353 | 2.024 |
| 1976 | 393 | 2.740 | 46 | 2.442 | 103 | 1.399 | 81 | 1.382 | 623 | 2.320 |
| 1977 | 546 | 2.892 | 51 | 2.553 | 124 | 1.457 | 101 | 1.396 | 822 | 2.471 |
| 1978 | 573 | 2.973 | 26 | 2.290 | 138 | 1.415 | 89 | 1.376 | 826 | 2.519 |
| 1979 | 544 | 3.003 | 34 | 2.538 | 139 | 1.442 | 119 | 1.436 | 836 | 2.502 |
| 1980 | 683 | 3.007 | 37 | 2.791 | 149 | 1.538 | 140 | 1.416 | 1.009 | 2.561 |
| 1981 | 777 | 3.060 | 41 | 2.686 | 158 | 1.615 | 157 | 1.479 | 1.133 | 2.626 |
| 1982 | 1.104 | 3.139 | 57 | 2.785 | 178 | 1.587 | 209 | 1.542 | 1.548 | 2.732 |
| 1983 | 1.248 | 3.186 | 82 | 2.775 | 183 | 1.504 | 218 | 1.494 | 1.731 | 2.775 |
| 1984 | 1.348 | 3.175 | 67 | 2.758 | 174 | 1.599 | 220 | 1.580 | 1.809 | 2.814 |
| 1985 | 1.575 | 3.167 | 82 | 2.820 | 187 | 1.634 | 257 | 1.562 | 2.101 | 2.820 |
| 1986 | 1.782 | 3.161 | 66 | 2.878 | 162 | 1.624 | 315 | 1.581 | 2.325 | 2.832 |
| 1987 | 1.798 | 3.136 | 99 | 2.776 | 203 | 1.602 | 340 | 1.627 | 2.440 | 2.783 |
| 1988 | 2.215 | 3.405 | 95 | 2.754 | 188 | 1.753 | 349 | 1.682 | 2.847 | 3.063 |
| 1989 | 2.432 | 3.418 | 82 | 2.803 | 198 | 1.699 | 401 | 1.689 | 3.113 | 3.069 |
| 1990 | 2.955 | 3.455 | 125 | 2.960 | 181 | 1.774 | 467 | 1.668 | 3.728 | 3.133 |
| 1991 | 3.361 | 3.709 | 134 | 3.068 | 187 | 1.825 | 526 | 1.689 | 4.208 | 3.353 |
| 1992 | 5.263 | 3.961 | 213 | 3.344 | 178 | 1.940 | 549 | 1.769 | 6.203 | 3.687 |
| 1993 | 2.405 | 3.726 | 221 | 3.361 | 176 | 1.967 | 620 | 1.758 | 3.422 | 3.255 |
| 1994 | 4.189 | 4.120 | 281 | 3.597 | 154 | 2.035 | 624 | 1.825 | 5.248 | 3.758 |
| 1995 | 3.282 | 3.979 | 114 | 3.391 | 154 | 2.053 | 701 | 1.854 | 4.251 | 3.543 |
| 1996 | 3.427 | 3.943 | 138 | 3.197 | 167 | 1.905 | 742 | 1.820 | 4.474 | 3.492 |
| 1997 | 4.689 | 4.171 | 146 | 3.481 | 157 | 2.027 | 835 | 1.804 | 5.827 | 3.757 |
| 1998 | 3.768 | 4.136 | 62 | 3.429 | 147 | 2.095 | 941 | 1.808 | 4.918 | 3.620 |
| 1999 | 4.062 | 4.214 | 55 | 2.972 | 141 | 1.979 | 902 | 1.810 | 5.160 | 3.720 |
| 2000 | 3.499 | 4.317 | 71 | 2.906 | 131 | 2.165 | 899 | 1.849 | 4.600 | 3.751 |
| 2001 | 4.494 | 4.327 | 95 | 2.780 | 118 | 2.198 | 1.047 | 1.889 | 5.754 | 3.814 |
| 2002 | 3.727 | 4.266 | 74 | 2.660 | 103 | 2.310 | 1.056 | 1.896 | 4.960 | 3.697 |
| 2003 | 4.321 | 4.047 | 91 | 2.593 | 136 | 2.016 | 1.129 | 1.884 | 5.677 | 3.545 |
| 2004 | 3.824 | 3.909 | 68 | 2.444 | 115 | 2.060 | 994 | 1.939 | 5.001 | 3.455 |
| totale | 74.841 | 3.836 | 2.821 | 3.018 | 5.498 | 1.675 | 15.371 | 1.767 | 98.531 | 3.369 |

^(a) I dati si riferiscono alle pensioni contabilizzate

CONTABILITA' SEPARATA ex INPDAI

Numero delle pensioni vigenti al 31.12.2004
distinte per anno di decorrenza e categoria

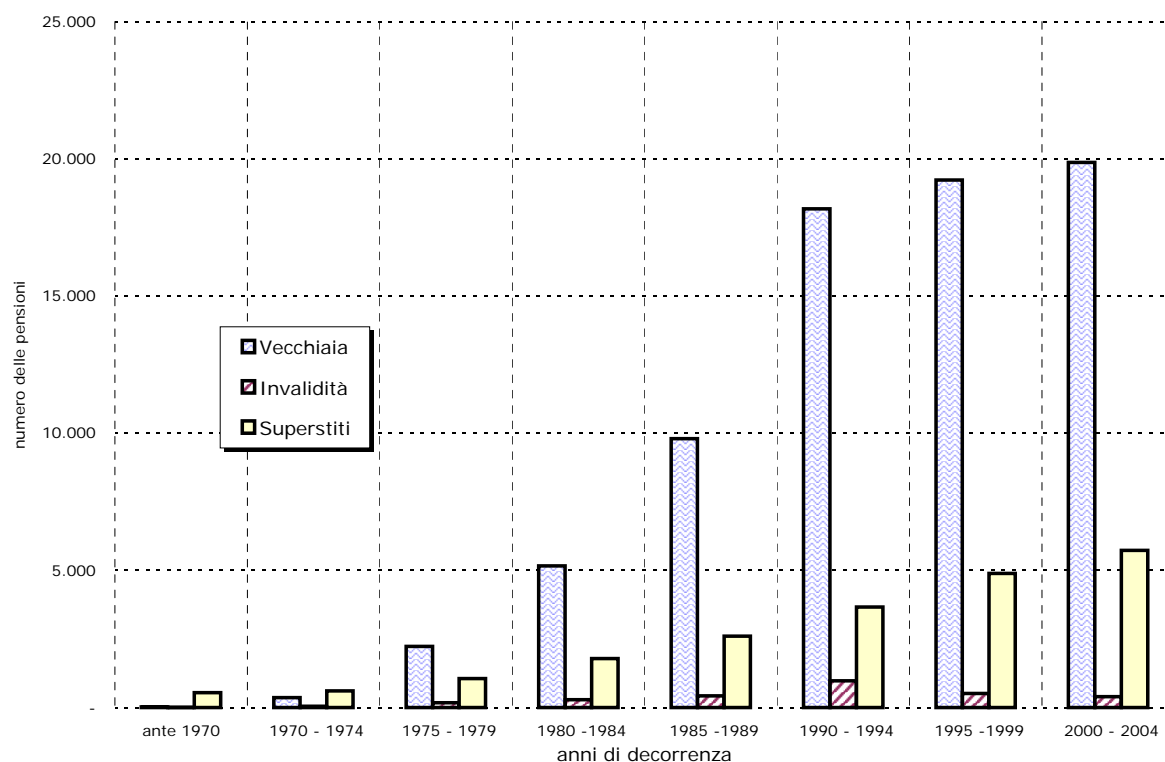

CONTABILITA' SEPARATA ex INPDAI

Importo medio mensile delle pensioni vigenti al 31.12.2004
distinte per anno di decorrenza e categoria

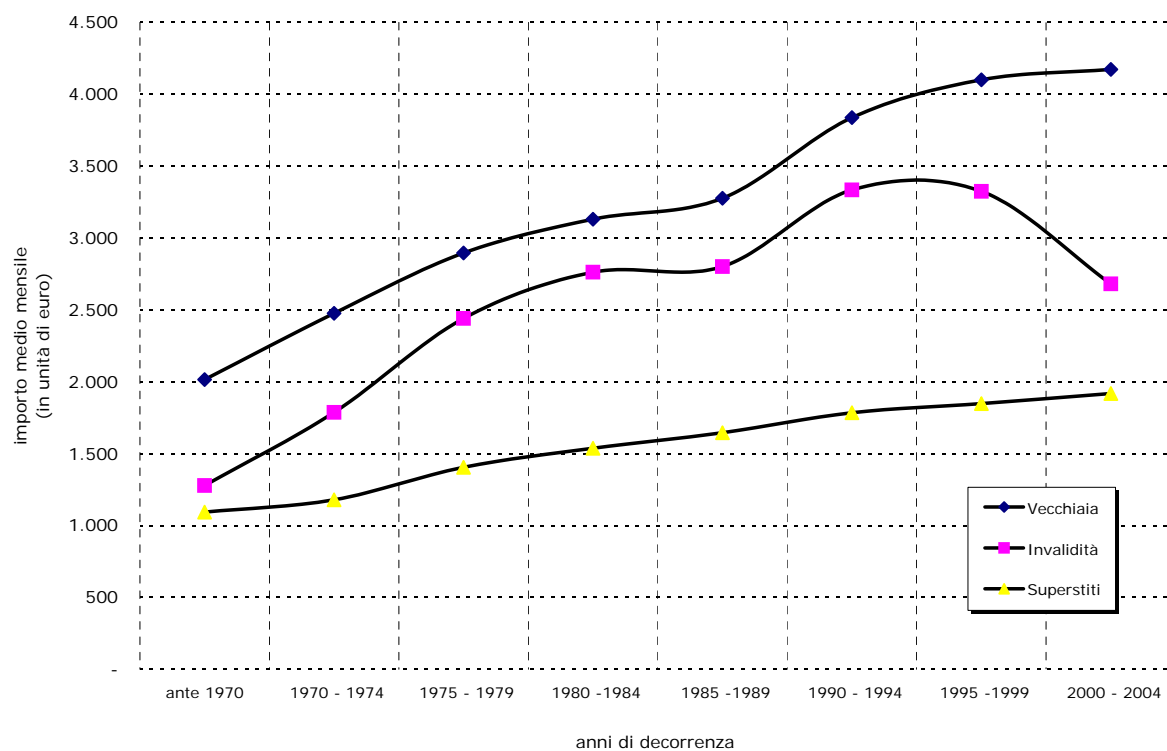

CONTABILITA' SEPARATA
ex INPDAI

**Tav. 3 - Numero delle pensioni vigenti al 31.12.2004 distinte
per classe di importo della pensione mensile e categoria^(a)**

| Classi di importo mensile (unità di euro) ^(b) | VECCHIAIA | | INVALIDITA' | | SUPERSTITI | | COMPLESSO | |
|---|--------------------|-----------------------|--------------------|-----------------------|--------------------|-----------------------|--------------------|-----------------------|
| | Valori assoluti | Valori percentuali | Valori assoluti | Valori percentuali | Valori assoluti | Valori percentuali | Valori assoluti | Valori percentuali |
| fino a 250 | 40 | 0,1 | 4 | 0,1 | 56 | 0,3 | 100 | 0,1 |
| 250 - 500 | 128 | 0,2 | 3 | 0,1 | 172 | 0,8 | 303 | 0,3 |
| 500 - 750 | 156 | 0,2 | 9 | 0,3 | 817 | 3,9 | 982 | 1,0 |
| 750 - 1000 | 168 | 0,2 | 25 | 0,9 | 1.727 | 8,3 | 1.920 | 1,9 |
| 1000 - 1250 | 279 | 0,4 | 51 | 1,8 | 2.093 | 10,0 | 2.423 | 2,5 |
| 1250 - 1500 | 582 | 0,8 | 97 | 3,4 | 2.122 | 10,2 | 2.801 | 2,8 |
| 1500 - 1750 | 905 | 1,2 | 162 | 5,7 | 2.943 | 14,1 | 4.010 | 4,1 |
| 1750 - 2000 | 1.042 | 1,4 | 120 | 4,3 | 3.933 | 18,8 | 5.095 | 5,2 |
| 2000 - 2250 | 1.362 | 1,8 | 134 | 4,8 | 3.756 | 18,0 | 5.252 | 5,3 |
| 2250 - 2500 | 1.575 | 2,1 | 188 | 6,7 | 1.109 | 5,3 | 2.872 | 2,9 |
| 2500 - 2750 | 2.436 | 3,3 | 269 | 9,5 | 839 | 4,0 | 3.544 | 3,6 |
| 2750 - 3000 | 3.845 | 5,1 | 282 | 10,0 | 493 | 2,4 | 4.620 | 4,7 |
| 3000 - 3250 | 7.116 | 9,5 | 339 | 12,0 | 474 | 2,3 | 7.929 | 8,0 |
| 3250 - 3500 | 11.246 | 15,0 | 375 | 13,3 | 144 | 0,7 | 11.765 | 11,9 |
| 3500 - 3750 | 5.901 | 7,9 | 176 | 6,2 | 78 | 0,4 | 6.155 | 6,2 |
| 3750 - 4000 | 6.468 | 8,6 | 155 | 5,5 | 35 | 0,2 | 6.658 | 6,8 |
| 4000 - 4250 | 6.142 | 8,2 | 108 | 3,8 | 21 | 0,1 | 6.271 | 6,4 |
| 4250 - 4500 | 5.474 | 7,3 | 92 | 3,3 | 22 | 0,1 | 5.588 | 5,7 |
| 4500 - 4750 | 4.346 | 5,8 | 71 | 2,5 | 11 | 0,1 | 4.428 | 4,5 |
| 4750 - 5000 | 4.194 | 5,6 | 60 | 2,1 | 11 | 0,1 | 4.265 | 4,3 |
| 5000 - 5250 | 4.537 | 6,1 | 64 | 2,3 | 3 | 0,0 | 4.604 | 4,7 |
| 5250 - 5500 | 3.153 | 4,2 | 28 | 1,0 | 8 | 0,0 | 3.189 | 3,2 |
| 5500 e oltre | 3.746 | 5,0 | 9 | 0,3 | 2 | 0,0 | 3.757 | 3,8 |
| totale | 74.841 | 100,0 | 2.821 | 100,0 | 20.869 | 100,0 | 98.531 | 100,0 |
| Importo medio mensile | 3.836 | | 3.018 | | 1.743 | | 3.369 | |

^(a) I dati si riferiscono alle pensioni contabilizzate

^(b) L'estremo superiore della classe è escluso

CONTABILITA' SEPARATA ex INPDAI

Distribuzione percentuale delle pensioni vigenti al 31.12.2004 distinte per categoria e classi di importo mensile
(classi di importo mensile in unità di euro)

VECCHIAIA

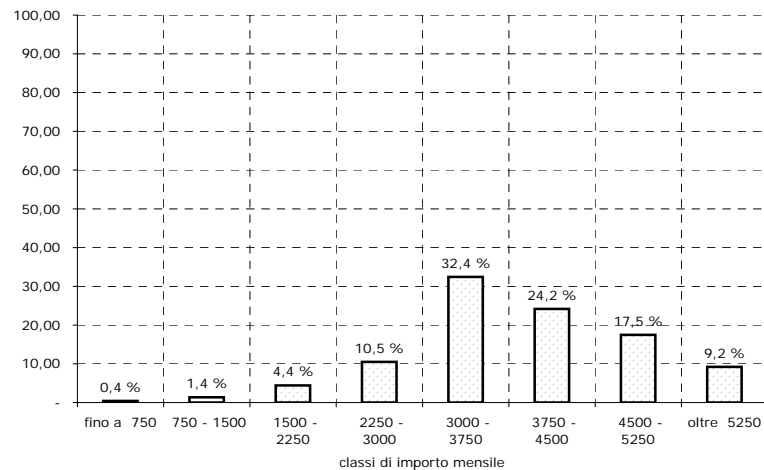

INVALIDITA'

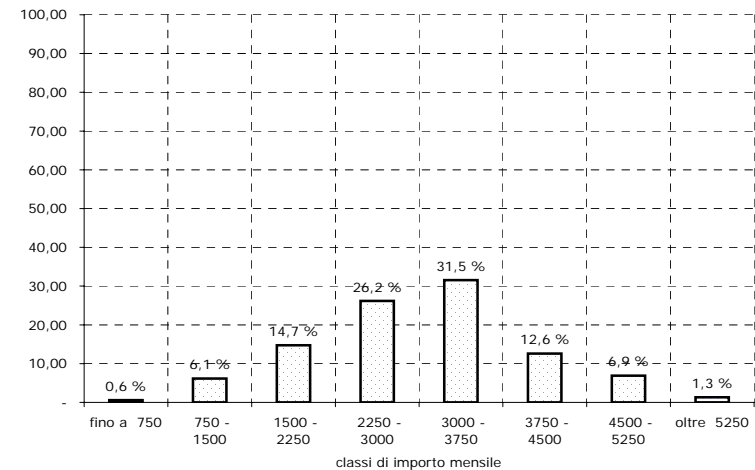

SUPERSTITI

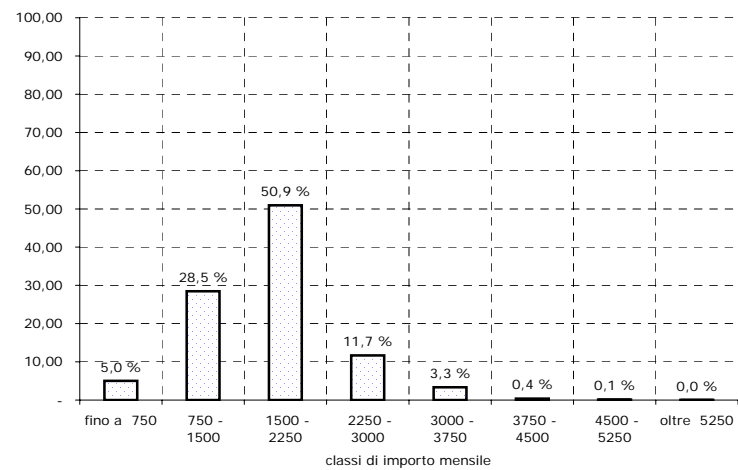

COMPLESSO

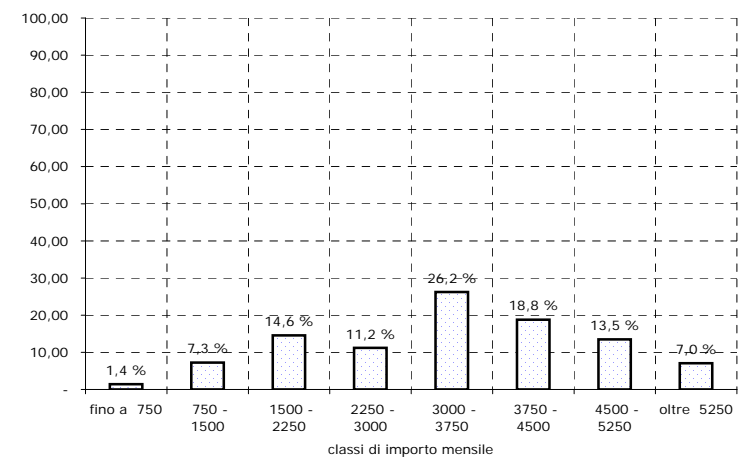

CONTABILITA' SEPARATA
ex INPDAI

Tav. 4 - Numero delle pensioni vigenti al 31.12.2004 distinte categoria, sesso e classe di età del titolare ^(a)
(Valori assoluti)

| | VECCHIAIA | | | INVALIDITA' | | | SUPERSTITI ^(c) | | | COMPLESSO | | |
|------------------------------|---------------|--------------|---------------|--------------|-------------|--------------|---------------------------|---------------|---------------|---------------|---------------|---------------|
| Classi di età ^(b) | Maschi | Femmine | Totale | Maschi | Femmine | Totale | Maschi | Femmine | Totale | Maschi | Femmine | Totale |
| fino a 4 | - | - | - | - | - | - | 2 | - | 2 | 2 | - | 2 |
| 5 - 9 | - | - | - | - | - | - | 2 | 3 | 5 | 2 | 3 | 5 |
| 10 - 14 | - | - | - | - | - | - | 6 | 1 | 7 | 6 | 1 | 7 |
| 15 - 19 | - | - | - | - | - | - | 3 | 9 | 12 | 3 | 9 | 12 |
| 20 - 24 | - | - | - | - | - | - | 9 | 17 | 26 | 9 | 17 | 26 |
| 25 - 29 | - | - | - | - | - | - | 6 | 11 | 17 | 6 | 11 | 17 |
| 30 - 34 | - | - | - | - | - | - | 3 | 6 | 9 | 3 | 6 | 9 |
| 35 - 39 | - | - | - | - | - | - | 6 | 24 | 30 | 6 | 24 | 30 |
| 40 - 44 | - | - | - | 8 | 2 | 10 | 4 | 82 | 86 | 12 | 84 | 96 |
| 45 - 49 | - | - | - | 26 | 4 | 30 | 13 | 206 | 219 | 39 | 210 | 249 |
| 50 - 54 | 133 | 12 | 145 | 134 | 15 | 149 | 13 | 552 | 565 | 280 | 579 | 859 |
| 55 - 59 | 5.834 | 334 | 6.168 | 374 | 18 | 392 | 37 | 1.268 | 1.305 | 6.245 | 1.620 | 7.865 |
| 60 - 64 | 17.396 | 743 | 18.139 | 620 | 36 | 656 | 38 | 2.310 | 2.348 | 18.054 | 3.089 | 21.143 |
| 65 - 69 | 18.768 | 561 | 19.329 | 675 | 23 | 698 | 26 | 3.101 | 3.127 | 19.469 | 3.685 | 23.154 |
| 70 - 74 | 13.286 | 340 | 13.626 | 424 | 17 | 441 | 23 | 3.561 | 3.584 | 13.733 | 3.918 | 17.651 |
| 75 - 79 | 9.916 | 263 | 10.179 | 258 | 5 | 263 | 18 | 3.717 | 3.735 | 10.192 | 3.985 | 14.177 |
| 80 - 84 | 5.358 | 94 | 5.452 | 129 | 6 | 135 | 10 | 3.288 | 3.298 | 5.497 | 3.388 | 8.885 |
| 85 - 89 | 1.195 | 15 | 1.210 | 28 | - | 28 | 3 | 1.332 | 1.335 | 1.226 | 1.347 | 2.573 |
| oltre 90 | 580 | 13 | 593 | 17 | 2 | 19 | 3 | 1.156 | 1.159 | 600 | 1.171 | 1.771 |
| totale | 72.466 | 2.375 | 74.841 | 2.693 | 128 | 2.821 | 225 | 20.644 | 20.869 | 75.384 | 23.147 | 98.531 |
| Età media | 68,9 | 66,6 | 68,8 | 66,3 | 63,5 | 66,2 | 57,2 | 72,8 | 72,7 | 68,8 | 72,1 | 69,6 |

^(a) I dati si riferiscono alle pensioni contabilizzate

^(b) Età calcolata al 31.12.2004 in anni compiuti

^(c) Le indicazioni relative all'età si riferiscono al coniuge ove questo sia compreso fra i beneficiari, all'orfano più giovane nel caso di pensione ai soli orfani

**CONTABILITA' SEPARATA
ex INPDAI**

**Tav. 5 - Numero delle pensioni vigenti al 31.12.2004 distinte categoria, sesso e classe di età del titolare ^(a)
(Valori percentuali)**

| Classi di età ^(b) | VECCHIAIA | | | INVALIDITA' | | | SUPERSTITI ^(c) | | | COMPLESSO | | |
|---------------------------------|--------------|--------------|--------------|--------------|--------------|--------------|---------------------------|--------------|--------------|--------------|--------------|--------------|
| | Maschi | Femmine | Totale | Maschi | Femmine | Totale | Maschi | Femmine | Totale | Maschi | Femmine | Totale |
| fino a 4 | - | - | - | - | - | - | 0,9 | - | 0,0 | 0,0 | - | 0,0 |
| 5 - 9 | - | - | - | - | - | - | 0,9 | 0,0 | 0,0 | 0,0 | 0,0 | 0,0 |
| 10 - 14 | - | - | - | - | - | - | 2,7 | 0,0 | 0,0 | 0,0 | 0,0 | 0,0 |
| 15 - 19 | - | - | - | - | - | - | 1,3 | 0,0 | 0,1 | 0,0 | 0,0 | 0,0 |
| 20 - 24 | - | - | - | - | - | - | 4,0 | 0,1 | 0,1 | 0,0 | 0,1 | 0,0 |
| 25 - 29 | - | - | - | - | - | - | 2,7 | 0,1 | 0,1 | 0,0 | 0,0 | 0,0 |
| 30 - 34 | - | - | - | - | - | - | 1,3 | 0,0 | 0,0 | 0,0 | 0,0 | 0,0 |
| 35 - 39 | - | - | - | - | - | - | 2,7 | 0,1 | 0,1 | 0,0 | 0,1 | 0,0 |
| 40 - 44 | - | - | - | 0,3 | 1,6 | 0,4 | 1,8 | 0,4 | 0,4 | 0,0 | 0,4 | 0,1 |
| 45 - 49 | - | - | - | 1,0 | 3,1 | 1,1 | 5,8 | 1,0 | 1,0 | 0,1 | 0,9 | 0,3 |
| 50 - 54 | 0,2 | 0,5 | 0,2 | 5,0 | 11,7 | 5,3 | 5,8 | 2,7 | 2,7 | 0,4 | 2,5 | 0,9 |
| 55 - 59 | 8,1 | 14,1 | 8,2 | 13,9 | 14,1 | 13,9 | 16,4 | 6,1 | 6,3 | 8,3 | 7,0 | 8,0 |
| 60 - 64 | 24,0 | 31,3 | 24,2 | 23,0 | 28,1 | 23,3 | 16,9 | 11,2 | 11,3 | 23,9 | 13,3 | 21,5 |
| 65 - 69 | 25,9 | 23,6 | 25,8 | 25,1 | 18,0 | 24,7 | 11,6 | 15,0 | 15,0 | 25,8 | 15,9 | 23,5 |
| 70 - 74 | 18,3 | 14,3 | 18,2 | 15,7 | 13,3 | 15,6 | 10,2 | 17,2 | 17,2 | 18,2 | 16,9 | 17,9 |
| 75 - 79 | 13,7 | 11,1 | 13,6 | 9,6 | 3,9 | 9,3 | 8,0 | 18,0 | 17,9 | 13,5 | 17,2 | 14,4 |
| 80 - 84 | 7,4 | 4,0 | 7,3 | 4,8 | 4,7 | 4,8 | 4,4 | 15,9 | 15,8 | 7,3 | 14,6 | 9,0 |
| 85 - 89 | 1,6 | 0,6 | 1,6 | 1,0 | - | 1,0 | 1,3 | 6,5 | 6,4 | 1,6 | 5,8 | 2,6 |
| oltre 90 | 0,8 | 0,5 | 0,8 | 0,6 | 1,6 | 0,7 | 1,3 | 5,6 | 5,6 | 0,8 | 5,1 | 1,8 |
| totale | 100,0 | 100,0 | 100,0 | 100,0 | 100,0 | 100,0 | 100,0 | 100,0 | 100,0 | 100,0 | 100,0 | 100,0 |

^(a) I dati si riferiscono alle pensioni contabilizzate

^(b) Età calcolata al 31.12.2004 in anni compiuti

^(c) Le indicazioni relative all'età si riferiscono al coniuge ove questo sia compreso fra i beneficiari, all'orfano più giovane nel caso di pensione ai soli orfani

CONTABILITA' SEPARATA ex INPDAI

Pensioni vigenti al 31.12.2004 distinte per categoria e classi di età del titolare

VECCHIAIA

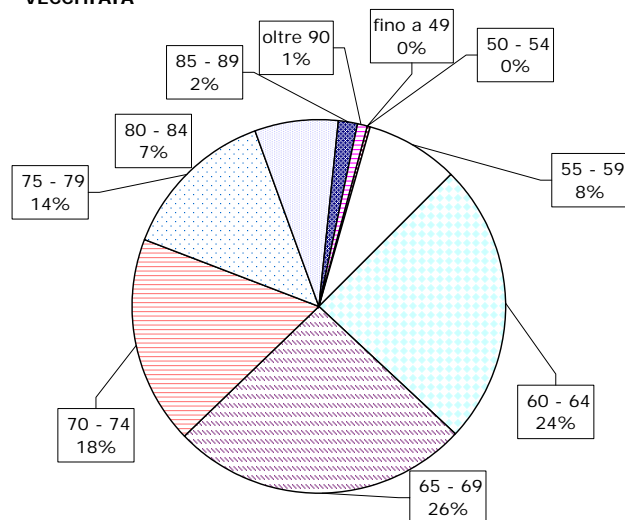

INVALIDITA'

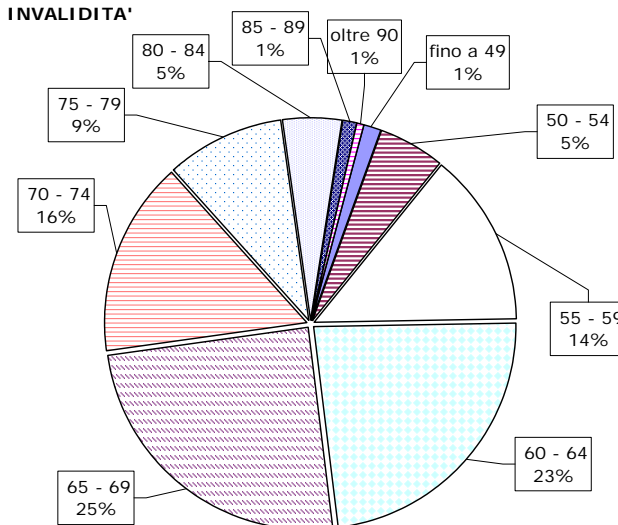

SUPERSTITI

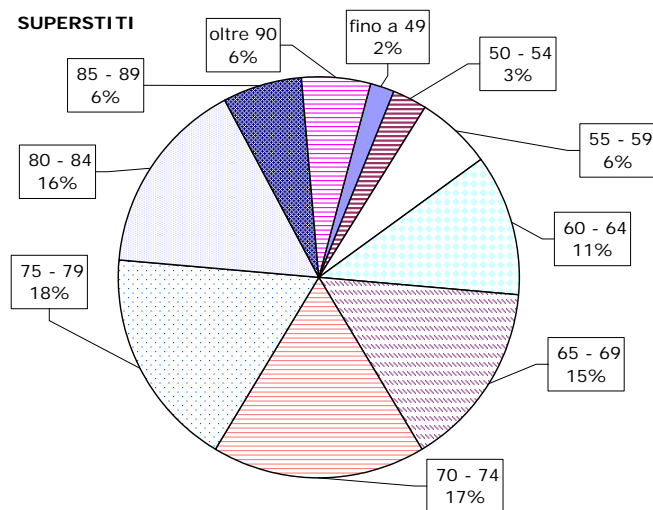

COMPLESSO

