

**ISTITUTO NAZIONALE DELLA PREVIDENZA SOCIALE**

-----

**SEDE CENTRALE IN ROMA**

-----

**FONDO DI PREVIDENZA PER IL CLERO SECOLARE E PER I  
MINISTRI DI CULTO DELLE CONFESIONI RELIGIOSE DIVERSE  
DALLA CATTOLICA**

**INDICAZIONI DI CARATTERE STATISTICO**

**(Allegato al Bilancio Consuntivo per l'anno 2004)**

## INDICE DELLE TAVOLE

### **Descrizione dell'andamento temporale dei fenomeni più significativi della gestione.**

**Tav. n.1** - Elementi caratteristici del Fondo nel quinquennio 2000-2004.

**Tav. n.2** - Serie storica degli assicurati, dei pensionati esistenti e del rapporto iscritti-pensionati.

**Tav. n.3** - Serie storica dei contributi, delle prestazioni e del rapporto contributi-prestazioni.

**Tav. n.4** - Serie storica della misura del contributo capitaro a carico degli iscritti.

**Tav. n.5** – Serie storica dell'importo mensile del minimo di pensione, della maggiorazione per ogni anno di contribuzione eccedente l'anzianità minima assicurativa, della percentuale di aumento per perequazione automatica, dell'anzianità e dell'età minima richieste per il pensionamento di vecchiaia.

**Tav. n.6** - Serie storica del numero, dell'importo medio e dell'importo complessivo delle pensioni vigenti a fine anno.

**Tav. n.7** - Indici sull'evoluzione del numero delle pensioni vigenti. Pensioni d'invalidità per 100 pensioni di vecchiaia.

**Tav. n.8** - Serie storica del numero, dell'importo medio e dell'importo complessivo delle pensioni liquidate.

**Tav. n.9** - Indici sull'evoluzione del numero delle pensioni liquidate. Pensioni d'invalidità per 100 pensioni di vecchiaia.

**Principali informazioni, alla data del 31/12/2004 tratte dagli archivi automatizzati**

**Tav. n.10** - Numero ed importo medio mensile delle pensioni vigenti, ripartite per anno di decorrenza e categoria.

**Tav. n.11** - Valori assoluti e valori percentuali del numero delle pensioni vigenti, ripartite per classe d'importo e per categoria.

**Tav. n.12** - Numero delle pensioni vigenti ripartite per classe di età del titolare, per categoria e sesso.

**Tav. n.13** - Valori assoluti e valori percentuali del numero delle pensioni vigenti, ripartite per classe d'importo e per categoria.

**ASSICURAZIONE PER IL CLERO SECOLARE E PER I MINISTRI DI CULTI DIVERSI****Tav. n. 1 - Elementi caratteristici del Fondo nel quinquennio 2000-2004.**  
(Importi in EURO)

DESCRIZIONE					
	2000 (d)	2001	2002	2003	2004
Contributo capitario annuo	1.276,50	1.308,36	1.346,28	1378,56 (a)	1378,56 (b)
Risultato di esercizio (migliaia di EURO)	-80.082	-73.387	-75.983	-61.597	-71.309
Patrimonio netto a fine anno (migliaia di EURO)	-985.907	-1.059.294	-1.135.277	-1.196.874	-1.268.183
Numero iscritti a fine anno	20.800	20.790	20.800	20.800	20.800
Numero pensioni vigenti a fine anno	15.251	15.313	14.704	14.501	13.941
Pensione media in pagamento a fine anno ( c )	5.824	5.984	6.199	6.384	6.576
Rapporto iscritti pensionati	1,36	1,36	1,41	1,43	1,49

(a) - Decreto Interministeriale del 6 dicembre 2004

(b) - Misura provvisoria del contributo: ancora non emanato decreto di aumento

(c) - Valori di rendiconto comprensivi dell'integrazione di competenza.

(d) - Dal 1/1/2000 la gestione è amministrata con il sistema tecnico finanziario a ripartizione.

## ASSICURAZIONE PER IL CLERO SECOLARE E PER I MINISTRI DI CULTI DIVERSI

**Tav. n. 2 - Serie storica degli iscritti, dei pensionati esistenti e del rapporto iscritti-pensionati.**

Anni	Iscritti	Pensionati	Rapporto Iscritti-Pensionati
<b>1981</b>	30.740	11.351	2,71
<b>1982</b>	30.340	11.730	2,59
<b>1983</b>	30.040	11.944	2,52
<b>1984</b>	29.700	11.965	2,48
<b>1985</b>	29.400	12.089	2,43
<b>1986</b>	29.120	12.553	2,32
<b>1987</b>	28.700	13.050	2,20
<b>1988</b>	26.300	13.495	1,95
<b>1989</b>	25.640	13.984	1,83
<b>1990</b>	24.950	14.379	1,74
<b>1991</b>	24.400	14.650	1,67
<b>1992</b>	23.800	15.024	1,58
<b>1993</b>	23.400	15.287	1,53
<b>1994</b>	23.030	15.395	1,50
<b>1995</b>	21.250	15.509	1,37
<b>1996</b>	20.490	15.487	1,32
<b>1997</b>	20.200	15.626	1,29
<b>1998</b>	20.200	15.681	1,29
<b>1999</b>	20.150	15.509	1,30
<b>2000</b>	20.800	15.251	1,36
<b>2001</b>	20.790	15.313	1,36
<b>2002</b>	20.800	14.704	1,41
<b>2003</b>	20.800	14.501	1,43
<b>2004</b>	20.800	13.941	1,49

**ASSICURAZIONE PER IL CLERO SECOLARE E PER I MINISTRI DI CULTI DIVERSI.**

Andamento temporale del numero degli iscritti e del numero dei pensionati.

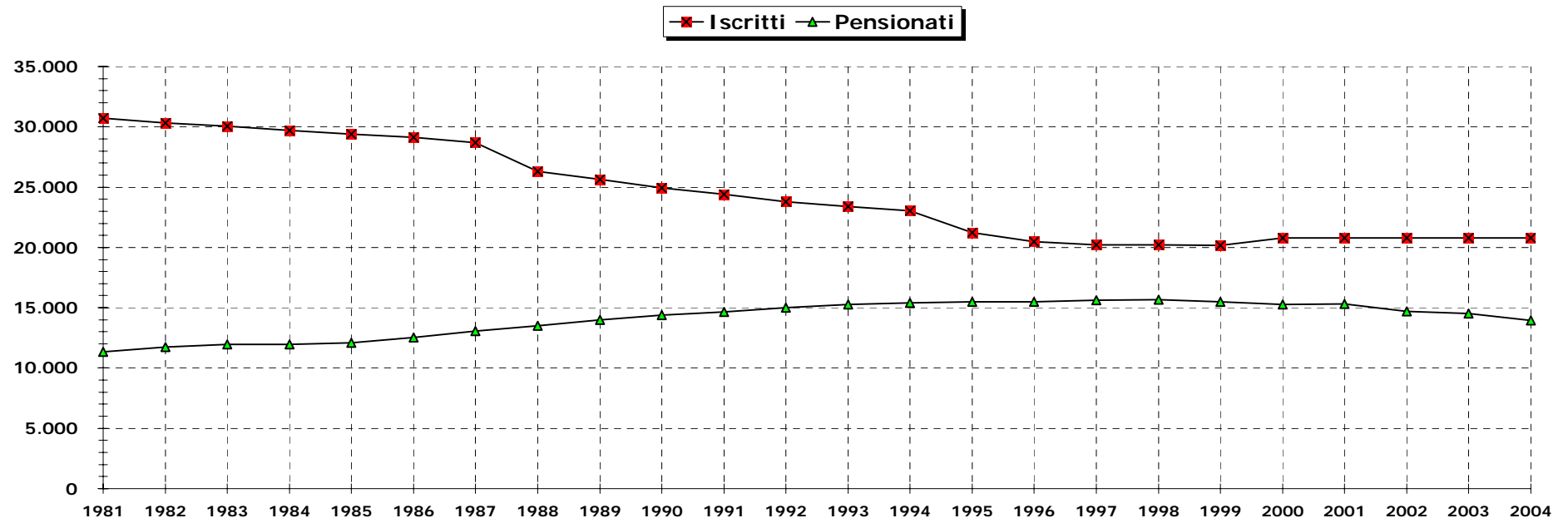

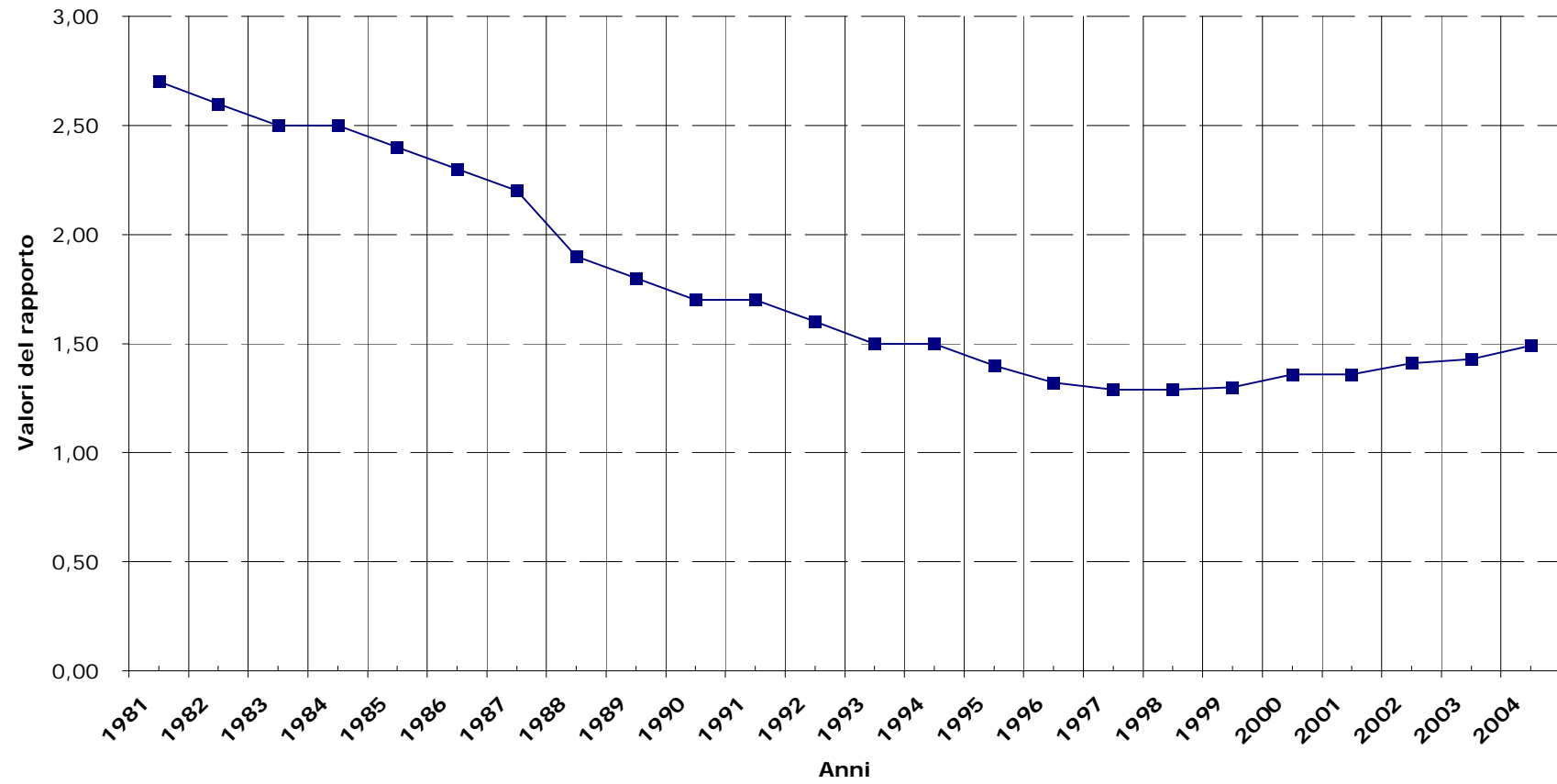
**ASSICURAZIONE PER IL CLERO SECOLARE E PER I MINISTRI DI CULTI DIVERSI.****Andamento temporale del rapporto iscritti - pensionati**

## ASSICURAZIONE PER IL CLERO SECOLARE E PER I MINISTRI DI CULTI DIVERSI.

**Tav. n. 3 - Serie storica dei contributi, delle prestazioni e del rapporto contributi-prestazioni.**

Anni	Contributi (a) (migl. di EURO)	Prestazioni (b) (migl. di EURO)	Rapporto Contrib.-Prest.
1981	4.132	17.043	0,24
1982	11.362	20.658	0,55
1983	10.846	25.306	0,43
1984	11.879	28.405	0,42
1985	12.911	33.053	0,39
1986	13.428	34.603	0,39
1987	13.944	39.767	0,35
1988	13.428	44.415	0,30
1989	14.461	40.284	0,36
1990	14.977	49.580	0,30
1991	16.010	52.162	0,31
1992	16.527	58.876	0,28
1993	17.043	64.557	0,26
1994	18.076	61.458	0,29
1995	16.527	66.623	0,25
1996	17.043	72.304	0,24
1997	17.560	76.952	0,23
1998	17.560	85.732	0,20
1999	17.560	79.534	0,22
2000	27.397	81.600	0,34
2001	27.818	79.160	0,35
2002	28.577	84.494	0,34
2003	29.600	82.518	0,36
2004	30.064	85.442	0,35

(a) Sono comprese le quote di partecipazione degli iscritti.

(b) Rate di pensione al netto del contributo dello stato.

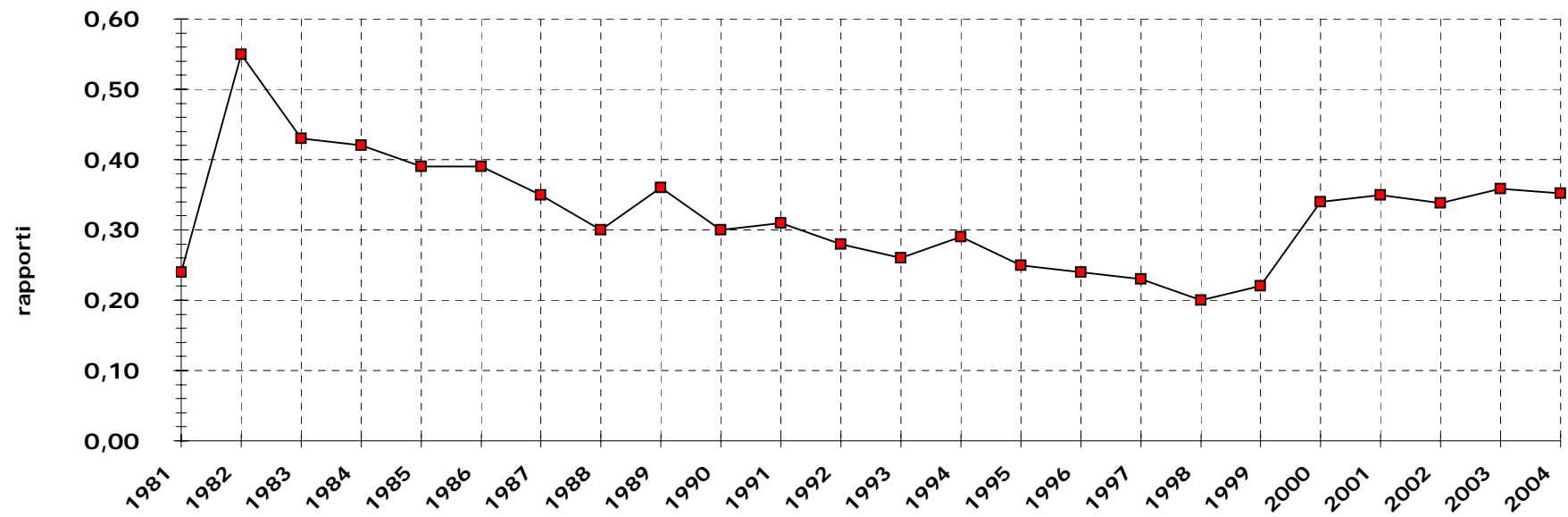

**ASSICURAZIONE PER IL CLERO SECOLARE E PER I MINISTRI DI CULTI DIVERSI.****Andamento temporale del rapporto contributi-prestazioni.**

**ASSICURAZIONE PER IL CLERO SECOLARE E PER I MINISTRI DI CULTI DIVERSI.**

Serie storica dei contributi e delle prestazioni (in migliaia di EURO)

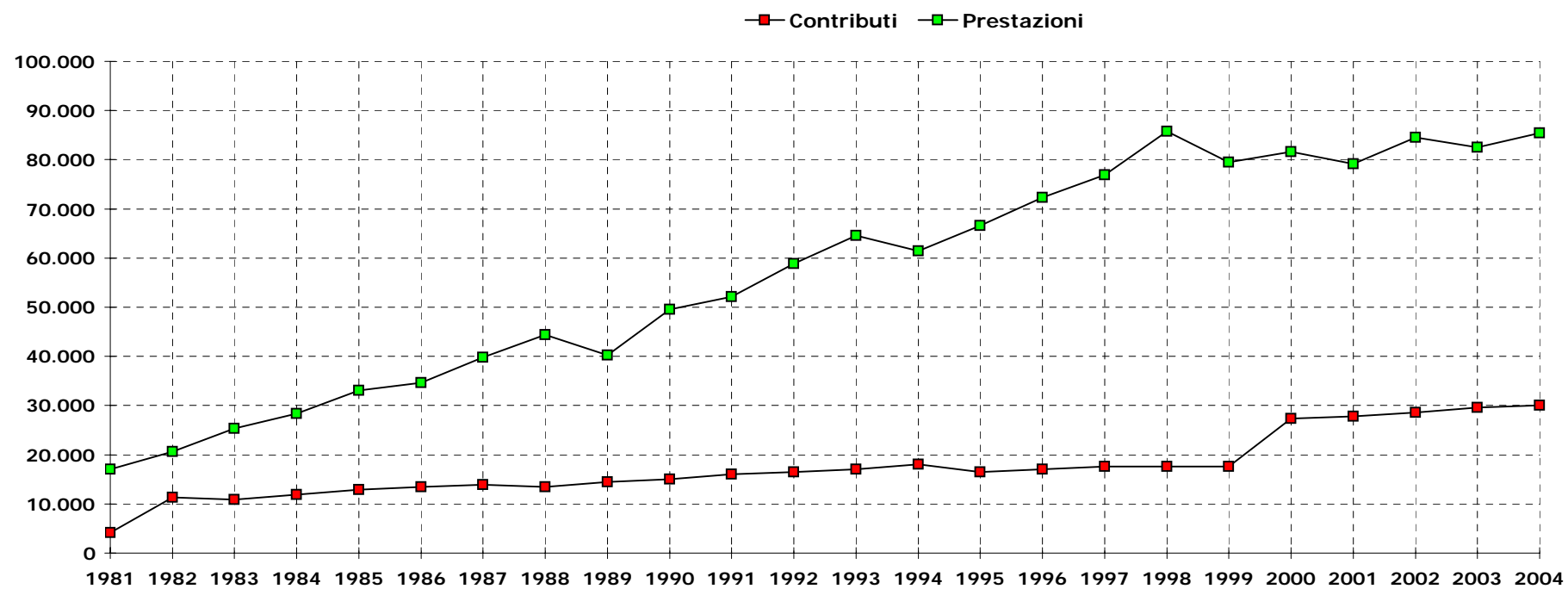

## ASSICURAZIONE PER IL CLERO SECOLARE E PER I MINISTRI DI CULTI DIVERSI

**Tav. n. 4 - Serie storica della misura del contributo capitario annuo (a).**

Decorrenza	Contributo capitario annuo (EURO)
01-lug-59	16,70
01-gen-71	27,68
01-lug-72	31,92
01-gen-73	39,04
01-gen-74	42,92
01-gen-75	48,50
01-gen-76	58,41
01-gen-77	69,05
01-gen-78	87,95
01-gen-79	103,19
01-gen-80	128,39
01-gen-81	160,98
01-gen-82	290,04
01-gen-83	349,23
01-gen-84	392,92
01-gen-85	430,57
01-gen-86	454,74
01-gen-87	481,08
01-gen-88	507,11
01-gen-89	553,75
01-gen-90	593,10
01-gen-91	638,19
01-gen-92	680,33
01-gen-93	707,53
01-gen-94	740,07
01-gen-95	740,07
01-gen-96	788,94
01-gen-97	820,55
01-gen-98	835,42
01-gen-99	849,67
01-gen-2000	1.276,50
01-gen-2001	1.308,36
01-gen-2002	1.346,28
01-gen-2003	1.378,56
01-gen-2004 (b)	1.378,56

(a) - Per i ministri di culti diversi dalla religione cattolica la contribuzione al Fondo ha avuto inizio dal 1 luglio 1960.

(b) - Misura provvisoria del contributo: non ancora emanato decreto d'aumento

### ASSICURAZIONE PER IL CLERO SECOLARE E PER I MINISTRI DI CULTI DIVERSI

Tav. n. 5 Serie storica dell'importo mensile del minimo di pensione, della maggiorazione per ogni anno di contribuzione eccedente l'anzianità assicurativa minima, della percentuale di aumento per perequazione automatica, dell'anzianità e dell'età minima richieste per il pensionamento di vecchiaia.

Anni	Minimo di pensione mensile (EURO)	Maggiorazione della pensione per ogni anno di contribuzione eccedente l'anzianità minima assicurativa (EURO)	% di incremento per perequazione (**)	Requisiti minimi per il pensionamento di vecchiaia	
				Anzianità	Età
01/01/1996	341,02	3,91		10	65
01/01/1997	354,32	4,07	3,90%	10	65
01/01/1998	360,33	4,14	1,70%	10	65
01/01/1999	366,81	4,21	1,80%	10	65
01/01/2000 (*)	372,68	4,28	1,60%	11	66
01/01/2001-30/06/2001	382,36	4,39	2,60%	11	66
1/07/2001-31/12/2001	382,36	4,39		12	67
01/01/2002-31/12/2002	392,69	4,51	2,70%	12	67
01/01/2003-31/12/2003	402,12	4,62	2,40%	13	68
01/01/2004-30/06/2004	412,18	4,74	2,50%	13	68
01/07/2004-31/12/2004	412,18	4,74		14	68

(\*) L. 488/1999, art. 42, comma 2, ha modificato i limiti minimi di età e di anzianità assicurativa per accedere alla pensione di vecchiaia.

(\*\*) La legge del 23 dicembre 2000 n. 388, dispone che a decorrere dal 1.1. 2001 la percentuale di aumento per variazione del costo della vita si applica per intero sull'importo di pensione non eccedente il triplo del minimo del Fondo pensioni lavorato

**ASSICURAZIONE PER IL CLERO SECOLARE E PER I MINISTRI DI CULTI DIVERSI.**

Tav. n. 6 - Serie storica del numero, dell'importo medio e dell'importo complessivo delle pensioni vigenti a fine anno (a).

Anni	VECCHIAIA			INVALIDITA'			SUPERSTITI			COMPLESSO		
	Numero	Importo medio annuo (EURO)	Importo Complessivo (migl. di EURO)	Numero	Importo medio annuo (EURO)	Importo Complessivo (migl. di EURO)	Numero	Importo medio annuo (EURO)	Importo Complessivo (migl. di EURO)	Numero	Importo medio annuo (EURO)	Importo Complessivo (migl. di EURO)
1982	8.172	1.854	15.151	3.413	1.757	5.997	145	1.609	233	11.730	1.823	21.381
1983	8.509	2.254	19.178	3.289	2.135	7.022	146	1.966	287	11.944	2.218	26.487
1984	8.745	2.519	22.026	3.079	2.383	7.339	141	2.179	307	11.965	2.480	29.673
1985	9.031	2.788	25.177	2.921	2.622	7.659	137	2.378	326	12.089	2.743	33.162
1986	9.548	2.973	28.383	2.869	2.781	7.979	136	2.445	333	12.553	2.923	36.695
1987	10.122	3.120	31.580	2.787	2.905	8.096	141	2.515	355	13.050	3.068	40.031
1988	10.660	3.325	35.450	2.700	3.096	8.360	135	2.668	360	13.495	3.273	44.169
1989	11.198	3.677	41.171	2.647	3.388	8.969	139	2.898	403	13.984	3.614	50.544
1990	11.701	3.997	46.773	2.543	3.697	9.402	135	3.151	426	14.379	3.936	56.601
1991	12.050	4.350	52.419	2.455	4.005	9.831	145	3.365	488	14.650	4.282	62.738
1992	12.493	4.505	56.281	2.376	4.141	9.840	155	3.416	529	15.024	4.436	66.651
1993	12.863	4.698	60.433	2.247	4.302	9.665	177	3.523	623	15.287	4.626	70.722
1994	13.129	4.930	64.724	2.091	4.501	9.411	175	3.633	636	15.395	4.857	74.771
1995	13.365	4.985	66.621	1.965	4.541	8.922	179	3.635	651	15.509	4.913	76.194
1996	13.460	5.282	71.098	1.839	4.807	8.841	188	3.753	705	15.487	5.207	80.644
1997	13.693	5.522	75.621	1.735	4.992	8.660	198	3.902	773	15.626	5.443	85.054
1998	13.837	5.663	78.365	1.654	5.103	8.441	190	3.878	736	15.681	5.583	87.542
1999	13.746	5.788	79.564	1.566	5.202	8.147	197	3.770	743	15.509	5.703	88.454
2000	13.587	5.910	80.300	1.463	5.291	7.741	201	3.850	774	15.251	5.824	88.815
2001	13.732	6.070	83.353	1.370	5.438	7.450	211	3.929	829	15.313	5.984	91.631
2002	13.191	6.291	82.990	1.295	5.614	7.270	218	4.071	887	14.704	6.199	91.147
2003	13.061	6.477	84.598	1.211	5.794	7.017	229	4.194	960	14.501	6.384	92.575
2004	12.597	6.673	84.054	1.106	5.968	6.600	238	4.289	1.021	13.941	6.576	91.675

(a) Il numero e l'importo delle pensioni vigenti a fine anno si riferiscono ai valori di competenza per i quali sono state effettuate le opportune operazioni di integrazione e decontabilizzazione. Gli importi esposti, inoltre, sono espressi in moneta dell'anno di riferimento.

**ASSICURAZIONE PER IL CLERO SECOLARE E PER I MINISTRI DI CULTI DIVERSI.****Tav. n. 7 - Indici sull'evoluzione del numero delle pensioni vigenti a fine anno.**

Anni	INCREMENTI PERCENTUALI ANNUI				% CATEGORIA SUL TOTALE			Pensioni di invalidità per 100 pens. di vecchiaia
	Vecchiaia	Invalidità	Superstiti	Totale	Vecchiaia	Invalidità	Superstiti	
<b>1983</b>	4,12	-3,63	0,69	1,82	71,24	27,54	1,22	39
<b>1984</b>	2,77	-6,38	-3,42	0,18	73,09	25,73	1,18	35
<b>1985</b>	3,27	-5,13	-2,84	1,04	74,70	24,16	1,14	32
<b>1986</b>	5,72	-1,78	-0,73	3,84	76,06	22,86	1,08	30
<b>1987</b>	6,01	-2,86	3,68	3,96	77,56	21,36	1,08	28
<b>1988</b>	5,32	-3,12	-4,26	3,41	78,99	20,01	1,00	25
<b>1989</b>	5,05	-1,96	2,96	3,62	80,08	18,93	0,99	24
<b>1990</b>	4,49	-3,93	-2,88	2,82	81,37	17,69	0,94	22
<b>1991</b>	2,98	-3,46	7,41	1,88	82,25	16,76	0,99	20
<b>1992</b>	3,68	-3,22	6,90	2,55	83,16	15,81	1,03	19
<b>1993</b>	2,96	-5,43	14,19	1,75	84,14	14,70	1,16	17
<b>1994</b>	2,07	-6,94	-1,13	0,71	85,28	13,58	1,14	16
<b>1995</b>	1,80	-6,03	2,29	0,74	86,18	12,67	1,15	15
<b>1996</b>	0,71	-6,41	5,03	-0,14	86,91	11,87	1,22	14
<b>1997</b>	1,73	-5,66	5,32	0,90	87,63	11,10	1,27	13
<b>1998</b>	1,05	-4,67	-4,04	0,35	88,24	10,55	1,21	12
<b>1999</b>	-0,66	-5,32	3,68	-1,10	88,63	10,10	1,27	11
<b>2000</b>	-1,16	-6,58	2,03	-1,66	89,09	9,59	1,32	11
<b>2001</b>	1,07	-6,36	4,98	0,41	89,68	8,95	1,37	10
<b>2002</b>	-3,94	-5,47	3,32	-3,98	89,71	8,81	1,48	10
<b>2003</b>	-0,99	-6,49	5,05	-1,38	90,07	8,35	1,58	9
<b>2004</b>	-3,55	-8,67	3,93	-3,86	90,36	7,93	1,71	9

**ASSICURAZIONE PER IL CLERO SECOLARE PER I MINISTRI DI CULTI DIVERSI.**

Tav. n. 8 - Serie storica del numero, dell'importo medio e dell'importo complessivo delle pensioni liquidate (a).

Anni	VECCHIAIA			INVALIDITA'			SUPERSTITI			COMPLESSO		
	Numero	Importo medio annuo (EURO)	Importo Complessivo (migl.di EURO)	Numero	Importo medio annuo (EURO)	Importo Complessivo (migl.di EURO)	Numero	Importo medio annuo (EURO)	Importo Complessivo (migl.di EURO)	Numero	Importo medio annuo (EURO)	Importo Complessivo (migl.di EURO)
1982	978	1.887	1.846	190	1.847	351	24	1.508	36	1.192	1.873	2.233
1983	607	2.298	1.395	113	2.238	253	12	1.838	22	732	2.282	1.670
1984	544	2.590	1.409	94	2.473	232	10	2.078	21	648	2.565	1.662
1985	791	2.880	2.278	85	2.734	232	6	2.297	14	882	2.862	2.524
1986	1.216	3.065	3.727	73	3.019	221	20	2.201	44	1.309	3.049	3.991
1987	955	3.261	3.114	107	3.173	339	10	2.433	24	1.072	3.244	3.478
1988	924	3.466	3.203	89	3.351	298	11	2.565	28	1.024	3.447	3.529
1989	815	3.770	3.073	62	3.611	224	13	2.812	37	890	3.745	3.333
1990	821	4.074	3.345	51	3.933	200	2	3.366	7	874	4.064	3.552
1991	878	4.430	3.889	61	4.224	258	16	3.081	49	955	4.394	4.196
1992	696	4.782	3.329	50	4.652	232	13	3.026	39	759	4.743	3.600
1993	1.089	4.915	5.353	57	4.663	266	18	3.443	62	1.164	4.880	5.681
1994	880	5.223	4.596	26	4.738	123	18	3.289	59	924	5.172	4.779
1995	787	5.329	4.194	42	4.993	210	8	2.887	23	837	5.288	4.426
1996	568	5.685	3.229	15	5.509	83	15	3.271	49	598	5.620	3.361
1997	897	5.950	5.337	28	5.496	154	16	3.967	64	941	5.903	5.554
1998	547	6.115	3.345	21	5.741	120	11	3.449	38	579	6.051	3.503
1999	794	6.215	4.935	26	5.785	150	10	3.902	39	830	6.174	5.125
2000	394	6.391	2.518	18	5.673	102	14	4.171	58	426	6.288	2.679
2001	485	6.468	3.137	19	5.949	113	20	3.753	75	524	6.345	3.325
2002	413	6.567	2.712	13	5.583	73	16	3.643	58	442	6.432	2.843
2003	592	9.733	3.986	21	6.217	130	17	4.328	74	630	6.651	4.190
2004	348	6.921	2.409	14	6.529	91	12	4.118	49	374	6.817	2.549

(a) I valori degli importi medi e degli importi complessivi sono espressi in moneta dell'anno di riferimento.

**ASSICURAZIONE PER IL CLERO SECOLARE E PER I MINISTRI DI CULTI DIVERSI.****Tav. n. 9 - Indici sull'evoluzione del numero delle pensioni liquidate.**

Anni	INCREMENTI PERCENTUALI ANNUI				% CATEGORIA SUL TOTALE			Pensioni d'invalidità per 100 pens. di vecchiaia
	Vecchiaia	Invalidità	Superstiti	Totale	Vecchiaia	Invalidità	Superstiti	
<b>1983</b>	-37,93	-40,53	-50,00	-38,59	82,92	15,44	1,64	19
<b>1984</b>	-10,38	-16,81	-16,67	-11,48	83,95	14,51	1,54	17
<b>1985</b>	45,40	-9,57	-40,00	36,11	89,68	9,64	0,68	11
<b>1986</b>	53,73	-14,12	233,33	48,41	92,89	5,58	1,53	6
<b>1987</b>	-21,46	46,58	-50,00	-18,11	89,09	9,98	0,93	11
<b>1988</b>	-3,25	-16,82	10,00	-4,48	90,23	8,69	1,08	10
<b>1989</b>	-11,80	-30,34	18,18	-13,09	91,57	6,97	1,46	8
<b>1990</b>	0,74	-17,74	-84,62	-1,80	93,93	5,84	0,23	6
<b>1991</b>	6,94	19,61	700,00	9,27	91,92	6,39	1,69	7
<b>1992</b>	-20,73	-18,03	-18,75	-20,52	91,70	6,59	1,71	7
<b>1993</b>	56,47	14,00	38,46	53,36	93,55	4,90	1,55	5
<b>1994</b>	-19,19	-54,39	0,00	-20,62	95,24	2,81	1,95	3
<b>1995</b>	-10,57	61,54	-55,56	-9,42	94,02	5,02	0,96	5
<b>1996</b>	-27,83	-64,29	87,50	-28,55	94,98	2,51	2,51	3
<b>1997</b>	57,92	86,67	6,67	57,36	95,32	2,98	1,70	3
<b>1998</b>	-39,02	-25,00	-31,25	-38,47	94,47	3,63	1,90	4
<b>1999</b>	45,16	23,81	-9,09	43,35	95,70	3,10	1,20	3
<b>2000</b>	-50,38	-30,77	40,00	-48,67	92,50	4,20	3,30	5
<b>2001</b>	23,10	5,56	42,86	23,00	92,60	3,60	3,80	4
<b>2002</b>	-14,85	-31,58	-20,00	-15,65	93,40	2,90	3,60	3
<b>2003</b>	43,34	61,54	6,25	42,53	94,00	3,30	2,70	4
<b>2004</b>	-41,22	-33,33	-29,41	-40,63	93,00	3,70	3,20	4



**ASSICURAZIONE PER IL CLERO SECOLARE E PER I MINISTRI DI CULTI DIVERSI.**

Tav. n. 10 - Numero ed importo medio mensile delle pensioni vigenti al 31/12/2004 ripartite per anni di decorrenza e categoria.

Anni di decorrenza	VECCHIAIA		INVALIDITA'		SUPERSTITI				COMPLESSO	
	Numero	Importo medio mensile (EURO)	Numero	Importo medio mensile (EURO)	di assicurato		di pensionato (a)		Numero	Importo medio mensile (EURO)
<b>fino al 1967</b>	1	412	72	393	0	0	0	0	73	393
<b>1968</b>	0	0	13	412	0	0	0	0	13	412
<b>1969</b>	0	0	21	418	0	0	0	0	21	418
<b>1970</b>	0	0	19	422	0	0	0	0	19	422
<b>1971</b>	0	0	21	420	0	0	0	0	21	420
<b>1972</b>	2	426	29	430	0	0	0	0	31	430
<b>1973</b>	0	0	38	430	2	247	1	412	41	421
<b>1974</b>	62	437	40	435	1	412	1	505	104	436
<b>1975</b>	54	443	41	444	0	0	2	338	97	441
<b>1976</b>	59	446	58	440	1	412	1	247	119	441
<b>1977</b>	85	452	35	447	0	0	1	259	121	449
<b>1978</b>	139	455	22	451	3	484	2	474	166	456
<b>1979</b>	146	461	38	455	1	276	3	495	188	459
<b>1980</b>	185	464	28	460	0	0	2	412	215	463
<b>1981</b>	203	468	55	455	2	536	3	405	263	465
<b>1982</b>	184	469	39	460	2	330	2	274	227	465
<b>1983</b>	178	478	36	471	3	312	3	404	220	473
<b>1984</b>	242	479	27	466	0	0	3	270	272	475
<b>1985</b>	441	485	24	468	5	288	1	259	471	481
<b>1986</b>	502	488	37	477	2	274	4	412	545	486
<b>1987</b>	504	492	44	479	2	536	4	305	554	490
<b>1988</b>	524	497	41	479	4	407	3	266	572	494
<b>1989</b>	535	499	29	474	1	253	3	305	568	496
<b>1990</b>	547	503	24	490	3	276	1	412	575	501
<b>1991</b>	557	509	34	481	3	357	5	344	599	506
<b>1992</b>	594	512	21	499	6	300	5	264	626	508
<b>1993</b>	657	516	18	478	2	274	11	279	688	510
<b>1994</b>	709	524	29	488	2	335	8	267	748	519
<b>1995</b>	702	521	14	496	1	247	7	281	724	518
<b>1996</b>	657	531	16	498	2	344	10	292	685	527
<b>1997</b>	701	533	14	512	3	319	8	370	726	530
<b>1998</b>	622	540	17	483	3	357	3	348	645	537
<b>1999</b>	632	535	21	495	1	412	13	354	667	530
<b>2000</b>	308	560	17	480	2	330	10	299	337	547
<b>2001</b>	465	543	20	479	1	247	17	327	503	533
<b>2002</b>	472	542	12	495	0	0	15	310	499	534
<b>2003</b>	537	543	15	506	2	346	13	349	567	537
<b>2004</b>	287	533	8	457	1	412	9	296	305	524
<b>Totale</b>	<b>12.493</b>	<b>513</b>	<b>1.087</b>	<b>458</b>	<b>61</b>	<b>344</b>	<b>174</b>	<b>325</b>	<b>13.815</b>	<b>506</b>

(a) La decorrenza è riferita alla pensione diretta.

**ASSICURAZIONE PER IL CLERO SECOLARE E PER I MINISTRI DI CULTI DIVERSI.**  
**Distribuzione percentuale per categoria delle pensioni vigenti al 31/12/2004.**

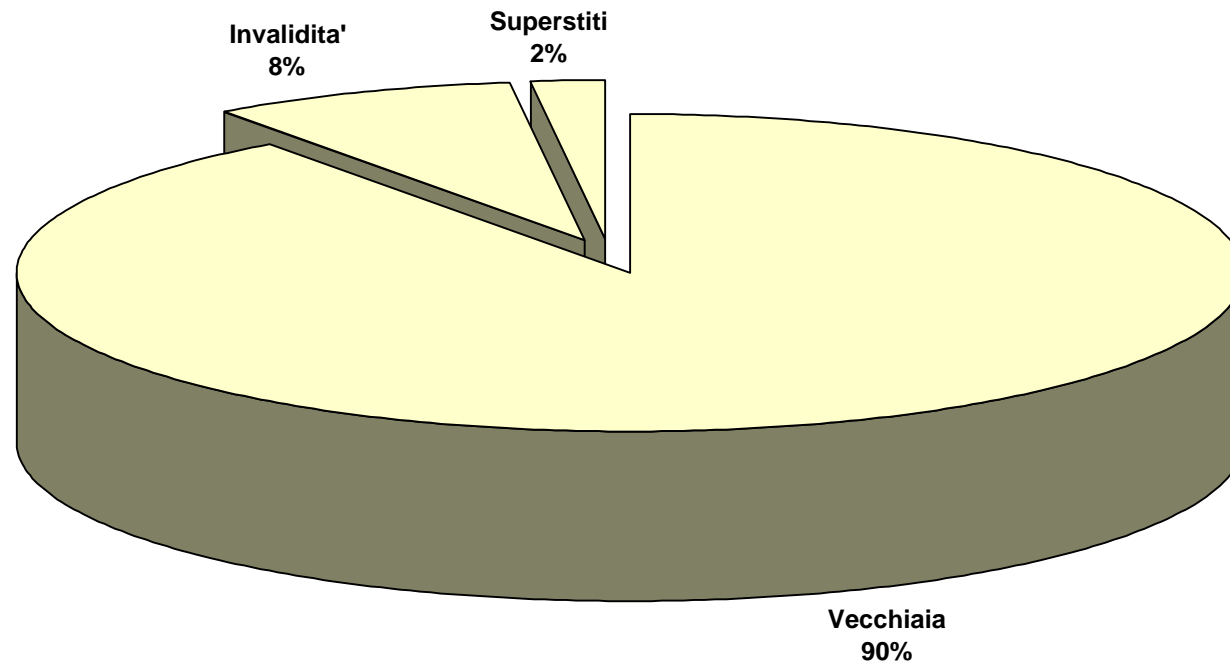

## ASSICURAZIONE PER IL CLERO SECOLARE E PER I MINISTRI DI CULTI DIVERSI.

Tav. n. 11 - Valori assoluti e valori percentuali del numero delle pensioni vigenti al 31/12/2004 ripartite per classe d'importo mensile e per categoria.

Classi di importo mensile (a) (EURO)	VECCHIAIA		INVALIDITA'		SUPERSTITI		COMPLESSO	
	numeri	%	numeri	%	numeri	%	numeri	%
<b>fino a 250</b>	0	0,0	5	0,5	37	15,7	42	0,3
<b>250 - 300</b>	0	0,0	0	0,0	102	43,4	102	0,7
<b>300 - 350</b>	0	0,0	0	0,0	11	4,7	11	0,1
<b>350 - 400</b>	0	0,0	0	0,0	1	0,4	1	0,0
<b>400 - 450</b>	850	6,8	489	45,0	63	26,8	1.402	10,1
<b>450 - 500</b>	3.375	27,0	391	35,9	2	0,9	3.768	27,3
<b>500 - 550</b>	7.028	56,3	201	18,5	19	8,1	7.248	52,5
<b>550 - 600</b>	1.103	8,8	1	0,1	0	0,0	1.104	8,0
<b>oltre 600</b>	137	1,1	0	0,0	0	0,0	137	1,0
<b>Totale</b>	<b>12.493</b>	<b>100,0</b>	<b>1.087</b>	<b>100,0</b>	<b>235</b>	<b>100,0</b>	<b>13.815</b>	<b>100,0</b>
<b>Importo medio (in EURO)</b>	<b>513</b>		<b>458</b>		<b>330</b>		<b>506</b>	

(a) L'estremo superiore della classe è escluso.

**ASSICURAZIONE PER IL CLERO SECOLARE E PER I MINISTRI DI CULTI DIVERSI.****Tav. n.12- Pensioni vigenti al 31/12/2004 ripartite per classi di età del titolare, per categoria e sesso.**

Classi di età (a)	VECCHIAIA			INVALIDITA'			SUPERSTITI			COMPLESSO		
	Maschi	Femmine	Totale	Maschi	Femmine	Totale	Maschi	Femmine	Totale	Maschi	Femmine	Totale
<b>Fino a 4</b>	0	0	0	0	0	0	0	0	0	0	0	0
<b>5 - 9</b>	0	0	0	0	0	0	0	0	0	0	0	0
<b>10 - 14</b>	0	0	0	0	0	0	0	0	0	0	0	0
<b>15 - 19</b>	0	0	0	0	0	0	0	0	0	0	0	0
<b>20 - 24</b>	0	0	0	0	0	0	0	0	0	0	0	0
<b>25 - 29</b>	0	0	0	0	0	0	0	0	0	0	0	0
<b>30 - 34</b>	0	0	0	0	0	0	0	0	0	0	0	0
<b>35 - 39</b>	0	0	0	0	0	0	0	1	1	0	1	1
<b>40 - 44</b>	0	0	0	3	0	3	0	3	3	3	3	6
<b>45 - 49</b>	0	0	0	6	1	7	0	4	4	6	5	11
<b>50 - 54</b>	0	0	0	9	0	9	2	9	11	11	9	20
<b>55 - 59</b>	0	0	0	40	1	41	1	22	23	41	23	64
<b>60 - 64</b>	0	0	0	92	0	92	0	26	26	92	26	118
<b>65 - 69</b>	1.933	2	1.935	149	2	151	0	44	44	2.082	48	2.130
<b>70 - 74</b>	3.285	7	3.292	176	3	179	2	38	40	3.463	48	3.511
<b>75 - 79</b>	3.058	7	3.065	193	3	196	0	29	29	3.251	39	3.290
<b>80 - 84</b>	2.569	5	2.574	230	1	231	0	24	24	2.799	30	2.829
<b>85 - 89</b>	1.043	1	1.044	126	0	126	0	13	13	1.169	14	1.183
<b>90 e oltre</b>	582	1	583	52	0	52	0	17	17	634	18	652
<b>Totale</b>	<b>12.470</b>	<b>23</b>	<b>12.493</b>	<b>1.076</b>	<b>11</b>	<b>1.087</b>	<b>5</b>	<b>230</b>	<b>235</b>	<b>13.551</b>	<b>264</b>	<b>13.815</b>
<b>Età media</b>	<b>76,8</b>	<b>76,8</b>	<b>76,8</b>	<b>75,3</b>	<b>69,5</b>	<b>75,3</b>	<b>60,6</b>	<b>70,9</b>	<b>70,7</b>	<b>76,6</b>	<b>71,4</b>	<b>76,5</b>

(a) Età in anni compiuti.

**ASSICURAZIONE PER IL CLERO SECOLARE PER I MINISTRI DI CULTI DIVERSI.**

**Tav. n. 13 - Numero delle pensioni vigenti al 31/12/2004, distribuite per anno di liquidazione nel periodo 1995-2004, categoria, età ed anzianità media alla decorrenza e importo medio mensile in pagamento.**

Anni	VECCHIAIA				INVALIDITA'				SUPERSTITI				COMPLESSO			
	Numero	Età media	Anzianità media	Importo medio mensile (EURO)	Numero	Età media	Anzianità media	Importo medio mensile (EURO)	Numero	Età media	Anzianità media	Importo medio mensile (EURO)	Numero	Età media	Anzianità media	Importo medio mensile (EURO)
<b>1995</b>	702	65	32	521	14	57	27	496	8	76	14	277	724	65	32	518
<b>1996</b>	657	65	34	531	16	58	28	498	12	72	16	301	685	65	33	527
<b>1997</b>	701	65	35	533	14	58	31	512	11	72	16	356	726	65	35	530
<b>1998</b>	622	65	36	540	17	57	25	483	6	68	21	352	645	65	36	537
<b>1999</b>	632	65	35	535	21	58	27	495	14	73	21	358	667	65	34	530
<b>2000</b>	308	66	39	560	17	58	25	480	12	72	17	304	337	65	37	547
<b>2001</b>	465	66	38	543	20	59	25	479	18	72	21	323	503	66	37	533
<b>2002</b>	472	66	39	542	12	61	29	495	15	77	21	310	499	66	38	534
<b>2003</b>	537	66	39	543	15	61	33	506	15	77	19	348	567	66	39	537
<b>2004</b>	287	66	37	533	8	58	20	457	10	75	20	307	305	67	36	524
<b>Totale</b>	<b>5.383</b>	<b>66</b>	<b>36</b>	<b>537</b>	<b>154</b>	<b>58</b>	<b>27</b>	<b>491</b>	<b>121</b>	<b>74</b>	<b>19</b>	<b>325</b>	<b>5.658</b>	<b>65</b>	<b>35</b>	<b>531</b>