

INPS

Istituto Nazionale Previdenza Sociale



Rendiconti Generali dell'anno 2007

INDICE GENERALE**ANNOTAZIONI GENERALI****A - LA FORMAZIONE DEL PIL**

Tav. - A1 - Serie 2001-2007 del PIL a prezzi correnti e del PIL a valori concatenati con evidenza delle componenti;	19
Tav. - A2 - Serie 2002-2007 delle variazioni annue percentuali del PIL a prezzi correnti e del PIL a valori concatenati;	20
Graf. - A2 - Serie 2002-2007 delle variazioni annue percentuali del PIL a prezzi correnti e del PIL a valori concatenati.	20

B – L'OCCUPAZIONE

Tav. - B1 - Popolazione residente per condizione professionale, sesso e ripartizione territoriale (Anno 2007);	22
Tav. - B2 – Struttura dell'occupazione (Anno 2007);	23
Tav. - B3 – Serie 2004-2007 delle unità di lavoro distinte per settore di attività.	24

C – LE RETRIBUZIONI E I REDDITI

Tav. - C1 - Serie 2004-2007 delle retribuzioni lorde complessive e per unità da lavoro dipendente distinte per settore di attività;	26
Tav. - C2 - Serie 2004-2007 dei redditi da lavoro dipendente complessivi e per unità da lavoro dipendente distinti per settore di attività con evidenza degli oneri sociali;	27
Graf. - C2 – Serie 2005-2007 delle variazioni annue percentuali delle retribuzioni lorde e dei redditi da lavoro dipendente.	28

D – I PREZZI

Tav. - D1 - Serie 1990-2007 dell'indice dei prezzi al consumo (F. O. I.);	30
Graf. - D1 - Serie 1990-2006 dell'indice dei prezzi al consumo (F. O. I.);	30

E – LA FINANZA PUBBLICA

Tav. - E1 - Serie 2004-2007 del Conto Economico delle Amministrazioni Pubbliche;	32
Tav. - E2 - Serie 2002-2007 dei principali indicatori di Bilancio Pubblico;	33
Tav. - E3 - Serie 2004-2007 delle prestazioni di Protezione Sociale – Analisi per funzione ;	34
Tav. - E4 - Prestazioni di Protezione Sociale dell'anno 2007 – Analisi per rischio, evento o bisogno tutelato.	35

F – I DATI DELL' INPS

Tav. - F1 – Serie 1990-2007 delle entrate ed uscite dell'INPS con evidenza delle componenti;	37
Tav. - F2 - Serie 2002-2007 delle pensioni vigenti al 31 dicembre;	38
Tav. - F3 – Serie 2002-2007 delle pensioni liquidate nell'anno.	39

FONDO PENSIONI LAVORATORI DIPENDENTI

(al netto delle contabilità separate)

Valori economici di bilancio (anni 1990 - 2007)

Tav. - 1 - Gettito contributivo e spesa per rate di pensione	45
Tav. - 2 - Risultato d'esercizio e situazione patrimoniale netta	46
Serie storiche dei trattamenti pensionistici (anni 1980 - 2007)	
Tav. - 3 - Pensioni vigenti alla fine degli anni dal 1980 al 2007	48
Tav. - 4 - Indici sull'evoluzione degli importi medi delle pensioni vigenti a fine anno	50
Tav. - 5 - Pensioni liquidate negli anni dal 1980 al 2007	51
Tav. - 6 - Indici sull'evoluzione degli importi medi delle pensioni liquidate	53
Distribuzioni delle pensioni vigenti al 1° gennaio 2008	
n. b. I valori si riferiscono alle pensioni contabilizzate	
Tav. - 7 - Pensioni vigenti al 1° gennaio 2008 ripartite per categoria e sesso	55
Tav. - 8 - Pensioni vigenti al 1° gennaio 2008 ripartite per categoria, regione e sesso	56
Tav. - 9 - Pensioni vigenti al 1° gennaio 2008 ripartite per area geografica e categoria	61
Tav. - 10 - Importi medi delle pensioni vigenti al 1° gennaio 2008 ripartite per area geografica e categoria	65
Tav. - 11 - Pensioni vigenti al 1° gennaio 2008 ripartite per categoria, sesso e classe di età del titolare	69
Tav. - 12 - Pensioni vigenti al 1° gennaio 2008 ripartite per categoria, anno di decorrenza e sesso	75
Tav. - 13 - Pensioni vigenti al 1° gennaio 2008 ripartite per categoria, sesso e tipo di importo	80

Tav. - 14 - Pensioni vigenti al 1° gennaio 2008 con integrazione al minimo	85
Tav. - 15 - Pensioni vigenti al 1° gennaio 2008 con maggiorazione sociale	87
Tav. - 16 - Pensioni vigenti al 1° gennaio 2008 con maggiorazione agli ex combattenti	88
Tav. - 17 - Pensioni vigenti al 1° gennaio 2008 con assegno al nucleo familiare	89
Tav. - 18 - Pensioni vigenti al 1° gennaio 2008 con integrazione a 516,46 Euro	90
CARATTERISTICHE DIFFERENZIALI DEI DIVERSI REGIMI CONFLUITI NEL FPLD	
Tav. - 1 - Indicatori caratteristici della gestione – anno 2007	93
Tav. - 2 - Pensioni vigenti al 31/12/2007	94
Tav. - 3 - Importo delle pensioni vigenti al 31/12/2007	95
Tav. - 4 - Pensioni liquidate nell'anno 2007	96
Tav. - 5 - Importo delle pensioni liquidate nel 2007	97

CONTABILITA' SEPARATA EX FONDO TRASPORTI

Valori economici di bilancio	
Tav. - 1 - Elementi caratteristici della gestione nel quinquennio 2003-2007	100
Tav. - 2 - Numero ed importo medio delle pensioni vigenti a fine anno	102
Tav. - 3 - Indici sull'evoluzione del numero delle pensioni vigenti a fine anno	104
Tav. - 4 - Indici sull'evoluzione degli importi medi delle pensioni vigenti a fine anno	105
Tav. - 5 - Numero ed importo medio delle pensioni liquidate in ciascun anno nel periodo 1992-2007	106
Distribuzione delle pensioni vigenti al 31.12.2007	
Tav. - 6 - Pensioni vigenti ripartite per anno di decorrenza e categoria (Uomini, Donne, Uomini e Donne)	108
Tav. - 7 - Pensioni vigenti ripartite per classi di importo della pensione mensile e per categoria (Uomini, Donne, Uomini e Donne)	113
Tav. - 8 - Pensioni vigenti ripartite per categoria, sesso e classi di età del titolare (Uomini, Donne, Uomini e Donne)	117

CONTABILITA' SEPARATA ex FONDO ELETTRICI

Valori economici di bilancio e altri elementi (anni 2003-2007)	
Tav. - 1 - Elementi caratteristici della gestione	124
Serie storiche dei trattamenti pensionistici (anni 1986-2007)	
Tav. - 2 - Numero ed importo medio delle pensioni vigenti a fine anno	126
Tav. - 3 - Indici sull'evoluzione del numero delle pensioni vigenti a fine anno	128
Tav. - 4 - Indici sull'evoluzione degli importi medi delle pensioni vigenti a fine anno	129
Tav. - 5 - Numero ed importo medio delle pensioni liquidate in ciascun anno	130
Distribuzione delle pensioni vigenti al 31.12.2007	
Tav. - 6 - Pensioni vigenti distinte per anno di decorrenza e categoria (Maschi e Femmine, Maschi, Femmine)	132
Tav. - 7 - Numero delle pensioni vigenti distinte per classe di importo della pensione mensile e per categoria (Maschi e Femmine, Maschi, Femmine)	136
Tav. - 8 - Numero delle pensioni vigenti distinte per classe di età del titolare e per categoria (Maschi e Femmine, Maschi, Femmine)	140

CONTABILITA' SEPARATA EX FONDO TELEFONICI

Valori economici di bilancio	
Tav. - 1 - Elementi caratteristici della gestione nel quinquennio 2003-2007	146
Tav. - 2 - Numero ed importo medio delle pensioni vigenti a fine anno	148
Tav. - 3 - Indici sull'evoluzione del numero delle pensioni vigenti a fine anno	150
Tav. - 4 - Indici sull'evoluzione degli importi medi delle pensioni vigenti a fine anno	151
Tav. - 5 - Numero ed importo medio delle pensioni liquidate in ciascun anno nel periodo 1992-2007	152
Distribuzione delle pensioni vigenti al 31.12.2007	
Tav. - 6 - Pensioni vigenti ripartite per anno di decorrenza e per categoria (Uomini, Donne, Uomini e Donne)	154
Tav. - 7 - Pensioni vigenti ripartite per classi di importo della pensione mensile e per categoria (Uomini, Donne, Uomini e Donne)	158

Tav. - 8 - Pensioni vigenti ripartite per classi di età del titolare e per categoria (Uomini, Donne, Uomini e Donne)	162
--	-----

CONTABILITA' SEPARATA ex INPDAI

Valori economici di bilancio e altri elementi	
Tav. - 1 - Elementi caratteristici della gestione	169
Serie storiche dei trattamenti pensionistici (anni 2003-2007)	
Tav. - 2 - Numero ed importo medio delle pensioni vigenti a fine anno	171
Tav. - 3 - Indici sull'evoluzione del numero delle pensioni vigenti a fine anno	173
Tav. - 4 - Indici sull'evoluzione degli importi medi delle pensioni vigenti a fine anno	173
Tav. - 5 - Numero ed importo medio delle pensioni liquidate in ciascun anno	174
Distribuzione delle pensioni vigenti al 31.12.2007	
Tav. - 6 - Pensioni vigenti distinte per anno di decorrenza e categoria (Maschi e Femmine, Maschi, Femmine)	176
Tav. - 7 - Numero delle pensioni vigenti distinte per classe di importo della pensione mensile e per categoria (Maschi e Femmine, Maschi, Femmine)	180
Tav. - 8 - Numero delle pensioni vigenti distinte per classe di età del titolare e per categoria (Maschi e Femmine, Maschi, Femmine)	184

GESTIONE PRESTAZIONI TEMPORANEE

A) TRATTAMENTI DI INTEGRAZIONE SALARIALE

Tav. - 1 - Ore integrate, integrazione media oraria e importi complessivamente erogati - Settori non agricoli	189
Tav. - 2 - Giornate integrate, integrazione media giornaliera e importi complessivamente erogati - Settore agricolo	190
Tav. - 3 - Ore autorizzate per tipo di trattamento distintamente per regione - Settori non agricoli	191
Tav. - 4 - Ore autorizzate per trattamenti ordinari di integrazione salariale nell'industria distintamente per settore di attività e per regione	192
Tav. - 5 - Giornate integrate, beneficiari e durata media distintamente per regione - Settore agricolo	193

B) TRATTAMENTI DI DISOCCUPAZIONE

Tav. - 6 - Giornate indennizzate, importo medio giornaliero e importi complessivamente erogati - Settori non agricoli	194
Tav. - 7 - Giornate indennizzate, importo medio giornaliero e importi complessivamente erogati - Settore agricolo	195
Tav. - 8 - Numero domande di prestazione accolte nell'anno per regione - Settori non agricoli	196
Tav. - 9 - Beneficiari e durata media giornaliera distintamente per sesso e regione - Settore agricolo	197
Tav. - 10 - Beneficiari ripartiti per tipo di prestazione e per sesso distintamente per regione - Settore agricolo	198

C) TRATTAMENTI ECONOMICI DI MALATTIA E MATERNITA'

Tav. - 11 - Giornate indennizzate, importo medio giornaliero e importi complessivamente erogati	199
Tav. - 12 - Casi indennizzati, numero medio di giornate per caso e importi corrisposti - Malattia settore agricolo	200
Tav. - 13 - Numero casi e giornate indennizzate - Maternità settore agricolo	201

GESTIONE DEI CONTRIBUTI E DELLE PRESTAZIONI DEI COLTIVATORI DIRETTI MEZZADRI E COLONI

Assicurati	
Tav. - 1 - Serie storica delle aliquote contributive dal 1990 al 2007	207
Tav. - 2 - Reddito annuo ai fini contributivi per fasce	208
Tav. - 3 - Numero degli iscritti nell'anno 2007 per classe di reddito e luogo di residenza	209
Tav. - 4 - Numero degli iscritti nell'anno 2007 per classe di reddito e regione	215
Tav. - 5 - Numero degli iscritti nell'anno 2007 per tipo di attività, sesso ed età	219

I.N.P.S.

Tav. - 6- Composizione percentuale del numero degli iscritti nell'anno 2007 ripartiti per tipo di attività, sesso ed età	220
Tav. - 7 - Numero degli iscritti nell'anno 2007 per tipo di attività e luogo di residenza	221
Tav. - 8 - Numero iscritti per 100 pensioni vigenti a fine anno	223
Pensioni	
Serie storiche dei trattamenti pensionistici (anni 1987 - 2007):	
Tav. - 9 - Numero e importo delle pensioni vigenti a fine anno e liquidate nel corso dell'anno	226
Tav. - 10 - Indici sull'evoluzione delle pensioni vigenti a fine anno	230
Tav. - 11 - Indici sull'evoluzione degli importi medi delle pensioni vigenti a fine anno	231
Tav. - 12 - Indici sull'evoluzione delle pensioni liquidate negli anni dal 1987 al 2007	232
Tav. - 13 - Indici sull'evoluzione degli importi medi delle pensioni liquidate negli anni dal 1987 al 2007	233
Tav. - 14 - Serie storica del trattamento minimo mensile	234
Tav. - 15 - Pensioni vigenti al 31/12/2007 per categoria e periodo di decorrenza	235
Distribuzioni delle pensioni vigenti al 1° gennaio 2008: (I valori si riferiscono alle pensioni contabilizzate)	
Tav. - 16 - Pensioni con decorrenza ante 1989 vigenti al 1°/1/2008 per categoria e sesso	237
Tav. - 17 - Pensioni con decorrenza post 1988 vigenti al 1°/1/2008 per categoria e sesso	238
Tav. - 18 - Pensioni vigenti al 1°/1/2008 per categoria e sesso	239
Tav. - 19 - Pensioni ante 1989 vigenti al 1°/1/2008 per categoria, sesso e classe di età	240
Tav. - 20 - Pensioni post 1988 vigenti al 1°/1/2008 per categoria, sesso e classe di età	241
Tav. - 21 - Pensioni vigenti al 1°/1/2008 per categoria, sesso e classe di età	242
Tav. - 22 - Pensioni di invalidità ed inabilità con decorrenza ante 1989 vigenti al 1°/1/2008 per tipologia, sesso e classe di età	243
Tav. - 23 - Pensioni di invalidità ed inabilità con decorrenza post 1988 vigenti al 1°/1/2008 per tipologia, sesso e classe di età	244
Tav. - 24 - Pensioni di invalidità ed inabilità vigenti al 1°/1/2008 per tipologia, sesso e classe di età	245
Tav. - 25 - Pensioni ante 1989 vigenti al 1°/1/2008 per classe di importo e periodo di decorrenza	246
Tav. - 25bis(*) - Pensioni liquidate ai superstiti dopo il 1988 derivanti da pensioni ante 1989 vigenti al 1°/1/2008 per classe di importo e periodo di decorrenza	251
Tav. - 26 - Pensioni post 1988 vigenti al 1°/1/2008 per classe di importo e periodo di decorrenza	252
Tav. - 27 - Pensioni vigenti al 1°/1/2008 per classe di importo e periodo di decorrenza	257
Tav. - 28 - Pensioni ante 1989 vigenti al 1°/1/2008 per categoria, sesso e periodo di decorrenza	262
Tav. - 28bis(*) - Numero e importo medio mensile delle pensioni liquidate ai superstiti post 1988 derivanti da pensioni ante 1989 vigenti al 1°/1/2008 per periodo di decorrenza	263
Tav. - 29 - Pensioni post 1988 vigenti al 1°/1/2008 per categoria, sesso e periodo di decorrenza	264
Tav. - 30 - Pensioni vigenti al 1°/1/2008 per categoria, sesso e periodo di decorrenza	265
Tav. - 31 - Importo medio mensile delle pensioni ante 1989 vigenti al 1°/1/2008 per periodo di decorrenza	266
Tav. - 32 - Importo medio mensile delle pensioni post 1988 vigenti al 1°/1/2008 per periodo di decorrenza	267
Tav. - 33 - Importo medio mensile delle pensioni vigenti al 1°/1/2008 per periodo di decorrenza	268
Valori economici di bilancio (anni 1990 - 2007):	
Tav. - 34 - Gettito contributivo e spesa per rate di pensione	270
Tav. - 35 - Risultato d'esercizio e situazione patrimoniale netta	271

GESTIONE DEI CONTRIBUTI E DELLE PRESTAZIONI DEGLI ARTIGIANI

Assicurati:	
Tav. - 1 - Limiti di reddito annuo assoggettabile a contribuzione	276
Tav. - 2 - Aliquote contributive vigenti	277
Tav. - 3 - Assicurati al 31 dicembre 2007 per regione e qualifica	278
Tav. - 4 - Assicurati al 31 dicembre 2007 per classe di età e qualifica	282
Tav. - 5 - Assicurati al 31 dicembre 2007 per anno di iscrizione e qualifica	287
Tav. - 6 - Numero iscritti per 100 pensioni vigenti a fine anno	291
Pensioni:	

I.N.P.S.

Serie storiche dei trattamenti pensionistici (anni 1987 - 2007):

Tav. - 7 - Numero e importo delle pensioni vigenti a fine anno e liquidate nel corso dell'anno	294
Tav. - 8 - Indici sull'evoluzione delle pensioni vigenti a fine anno	298
Tav. - 9 - Indici sull'evoluzione degli importi medi delle pensioni vigenti a fine anno	299
Tav. - 10 - Indici sull'evoluzione delle pensioni liquidate negli anni dal 1987 al 2007	300
Tav. - 11 - Indici sull'evoluzione degli importi medi delle pensioni liquidate negli anni dal 1987 al 2007	301
Tav. - 12 - Serie storica del trattamento minimo mensile	302
Distribuzioni delle pensioni vigenti al 1° gennaio 2008: (I valori si riferiscono alle pensioni contabilizzate)	
Tav. - 13 - Pensioni vigenti al 1° gennaio 2008 per categoria e sesso	304
Tav. - 14 - Pensioni vigenti al 1° gennaio 2008 per categoria, sesso e classe di età del titolare	305
Tav. - 15 - Pensioni di invalidità ed inabilità vigenti al 1° gennaio 2008 ripartite per tipologia, sesso e classe di età del titolare	306
Tav. - 16 - Pensioni vigenti al 1° gennaio 2008 per classe di importo e periodo di decorrenza	307
Tav. - 17 - Numero delle pensioni vigenti al 1° gennaio 2008 per categoria, sesso e periodo di decorrenza	312
Tav. - 18 - Importo medio delle pensioni vigenti al 1° gennaio 2008 per categoria, sesso e periodo di decorrenza	313
Valori economici di bilancio (anni 1990 - 2007):	
Tav. - 19 - Gettito contributivo e spesa per rate di pensione	315
Tav. - 20 - Risultato d'esercizio e situazione patrimoniale netta	316

GESTIONE DEI CONTRIBUTI E DELLE PRESTAZIONI DEGLI ESERCENTI ATTIVITA' COMMERCIALI

Assicurati:

Tav. - 1 - Limiti di reddito annuo assoggettabile a contribuzione	321
Tav. - 2 - Aliquote contributive vigenti	322
Tav. - 3 - Assicurati al 31 dicembre 2007 per regione e qualifica	323
Tav. - 4 - Assicurati al 31 dicembre 2007 per classe di età e qualifica	327
Tav. - 5 - Assicurati al 31 dicembre 2007 per anno di iscrizione e qualifica	332
Tav. - 6 - Numero iscritti per 100 pensioni vigenti a fine anno	336

Pensionati:

Serie storiche dei trattamenti pensionistici (anni 1987 - 2007):

Tav. - 7 - Numero e importo delle pensioni vigenti a fine anno e liquidate nel corso dell'anno	339
Tav. - 8 - Indici sull'evoluzione delle pensioni vigenti a fine anno	343
Tav. - 9 - Indici sull'evoluzione degli importi medi delle pensioni vigenti a fine anno	344
Tav. - 10 - Indici sull'evoluzione delle pensioni liquidate negli anni dal 1987 al 2007	345
Tav. - 11 - Indici sull'evoluzione degli importi medi delle pensioni liquidate negli anni dal 1987 al 2007	346
Tav. - 12 - Serie storica del trattamento minimo mensile	347
Distribuzioni delle pensioni vigenti al 1° gennaio 2008: (I valori si riferiscono alle pensioni contabilizzate)	
Tav. - 13 - Pensioni vigenti al 1° gennaio 2008 per categoria e sesso	349
Tav. - 14 - Pensioni vigenti al 1° gennaio 2008 per categoria, sesso e classe di età del titolare	350
Tav. - 15 - Pensioni di invalidità ed inabilità vigenti al 1° gennaio 2008 ripartite per tipologia, sesso e classe di età del titolare	351
Tav. - 16 - Pensioni vigenti al 1° gennaio 2008 per classe di importo e periodo di decorrenza	352
Tav. - 17 - Numero delle pensioni vigenti al 1° gennaio 2008 per categoria, sesso e periodo di decorrenza	357
Tav. - 18 - Importo medio delle pensioni vigenti al 1° gennaio 2008 per categoria, sesso e periodo di decorrenza	358
Valori economici di bilancio (anni 1990 - 2007):	
Tav. - 19 - Gettito contributivo e spesa per rate di pensione	360
Tav. - 20 - Risultato d'esercizio e situazione patrimoniale netta	361

GESTIONE PER LA TUTELA PREVIDENZIALE DEI SOGGETTI CHE ESERCITANO PER PROFESSIONE ABITUALE, ANCORCHE' NON ESCLUSIVA, ATTIVITA' DI LAVORO AUTONOMO

I.N.P.S.

Tav. 1 - Elementi caratteristici della gestione nel quinquennio 2003-2007	364
Tav. 2 - Numero e importo delle pensioni vigenti al 1° gennaio 2008 ripartite per categoria, sesso e tipologia di pensione	365
Tav. 3 - Numero e importo delle pensioni vigenti al 1° gennaio 2008 ripartite per anno di decorrenza, sesso e categoria	369
Tav. 4 - Numero e importo delle pensioni supplementari vigenti al 1° gennaio 2008 ripartite per anno di decorrenza, sesso e categoria	371
Tav. 5 - Numero e importo delle pensioni contributive vigenti al 1° gennaio 2008 ripartite per anno di decorrenza, sesso e categoria	372
Tav. 6 - Numero e importo, con indicazione dell'età media alla decorrenza e degli anni di anzianità contributiva, delle nuove pensioni liquidate nel 2007 ripartite per categoria, sesso e tipologia di pensione	373
Tav. 7 - Numero e importo delle pensioni vigenti al 1° gennaio 2008 ripartite per regione, sesso e tipologia di pensione	374
Tav. 8 - Numero e importo delle pensioni vigenti al 1° gennaio 2008 ripartite per regione, sesso e categoria	377

FONDO PER LA PREVIDENZA DEGLI ADDETTI ALLE ABOLITE IMPOSTE DI CONSUMO

Tav - 1 - Elementi caratteristici della Gestione nel quinquennio 2003-2007	382
Tav - 2 - Serie storica del numero, dell'importo medio e dell'importo complessivo delle pensioni vigenti a fine anno	384
Tav - 3 - Indici sull'evoluzione del numero delle pensioni vigenti a fine anno	385
Tav - 4 - Indici sull'evoluzione degli importi medi delle pensioni	386
Tav - 5 - Numero e importo medio delle pensioni liquidate in ciascun anno del periodo 1986-2007	387
Tav - 6.1; 6.2; 6.3 - Pensioni vigenti al 31/12/2007 ripartite per sesso, anno di decorrenza e categoria	389
Tav - 7.1; 7.2 - Pensioni vigenti al 31/12/2007 ripartite per categoria, sesso e classi di età del titolare	393
Tav - 8.1; 8.2; 8.3 - Pensioni vigenti al 31/12/2007 ripartite per sesso, classi di importo della pensione mensile e per categoria	396
Grafici	
Graf - 1 - Deficit di esercizio nell'ultimo quinquennio	383
Graf - 2 - Evoluzione dell'importo medio annuo delle pensioni vigenti nel periodo 1986-2007	388
Graf - 3 - Distribuzione percentuale delle pensioni vigenti al 31/12/2007	392
Graf - 4 - Pensioni vigenti al 31/12/2007 ripartite per categoria e classi di età	395
Graf - 5 - Pensioni vigenti al 31/12/2007 ripartite per classi d'importo della pensione mensile e per categoria	399

FONDO VOLO

Valori economici di bilancio	
Tav. - 1 - Elementi caratteristici della gestione nel quinquennio 2003 - 2007	402
Tav. - 2 - Numero ed importo medio delle pensioni vigenti a fine anno	403
Tav. - 3 - Indici sull'evoluzione del numero delle pensioni vigenti a fine anno	405
Tav. - 4 - Indici sull'evoluzione degli importi medi delle pensioni vigenti a fine anno	406
Tav. - 5 - Numero ed importo medio delle pensioni liquidate in ciascun anno nel periodo 1993 - 2007	407
Distribuzione delle pensioni vigenti al 31.12.2007	
Tav. - 6 - Pensioni vigenti ripartite per anno di decorrenza, categoria e qualifica	409
Tav. - 7 - Pensioni vigenti ripartite per categoria, qualifica e classi di età del titolare A: valori assoluti B: valori percentuali	416
Tav. - 8 - Pensioni vigenti ripartite per classi di importo della pensione mensile, categoria e qualifica	419
Tav. - 9 - Importi medi iniziali ed al 31.12.07 delle pensioni vigenti ripartite per anno di decorrenza, categoria e qualifica	420

EX FONDO SPEDIZIONIERI

Descrizione dell'andamento temporale dei fenomeni più significativi della gestione.	
Tav. 1 - Numero e importo medio mensile delle pensioni vigenti al 31 dicembre 2007 distinte per anno di decorrenza, categoria e sesso.	427
Tav. 2 - Distribuzione in valore assoluto e in valore percentuale delle pensioni vigenti al 31 dicembre 2007 distinte per classi di importo, categoria e sesso.	428
Tav. 3 - Distribuzione in valore assoluto e in valore percentuale delle pensioni vigenti al 31 dicembre 2007 distinte per categoria, sesso e classe di età del titolare a tale data.	429

FONDO DI PREVIDENZA PER I DIPENDENTI DELLE FERROVIE DELLO STATO S.P.A.

Descrizione dell'andamento temporale dei fenomeni più significativi della gestione.	
Tav. - 1 - Serie storica degli elementi caratteristici della gestione.	434
Tav. - 2 - Numero ed importo medio annuo per categoria delle pensioni vigenti alla fine del periodo 2003-2007.	435
Tav. - 2bis - Composizione percentuale per categoria del numero delle pensioni e importi medi per categoria sull'importo medio totale.	435
Principali informazioni tratte dalle procedure automatizzate alla data del 31.12.2007.	
Tav. - 3 - MASCHI - Numero ed importo medio annuo delle pensioni vigenti ripartite per anno di decorrenza e categoria.	437
Tav. - 3 - FEMMINE - Numero ed importo medio annuo delle pensioni vigenti ripartite per anno di decorrenza e categoria.	438
Tav. - 3 - MASCHI e FEMMINE - Numero ed importo medio annuo delle pensioni vigenti ripartite per anno di decorrenza e categoria.	439
Tav. - 3bis - MASCHI - Numero ed importo medio annuo delle pensioni vigenti ripartite per anno di decorrenza e categoria liquidate a partire dal 1° aprile 2000.	443
Tav. - 3bis - FEMMINE - Numero ed importo medio annuo delle pensioni vigenti ripartite per anno di decorrenza e categoria liquidate a partire dal 1° aprile 2000.	444
Tav. - 3bis - MASCHI e FEMMINE - Numero ed importo medio annuo delle pensioni vigenti ripartite per anno di decorrenza e categoria liquidate a partire dal 1° aprile 2000.	445
Tav. - 4 - MASCHI - Numero delle pensioni vigenti ripartite per classi d'importo della pensione mensile e categoria.	446
Tav. - 4 - FEMMINE - Numero delle pensioni vigenti ripartite per classi d'importo della pensione mensile e categoria.	447
Tav. - 4 - MASCHI e FEMMINE - Numero delle pensioni vigenti ripartite per classi d'importo della pensione mensile e categoria.	448
Tav. - 4bis - MASCHI - Numero delle pensioni vigenti ripartite per classi d'importo della pensione mensile e categoria liquidate a partire dal 1° aprile 2000.	449
Tav. - 4bis - FEMMINE - Numero delle pensioni vigenti ripartite per classi d'importo della pensione mensile e categoria liquidate a partire dal 1° aprile 2000.	450
Tav. - 4bis - MASCHI e FEMMINE - Numero delle pensioni vigenti ripartite per classi d'importo della pensione mensile e categoria liquidate a partire dal 1° aprile 2000.	451
Tav. - 5 - Numero delle pensioni dirette vigenti ripartite per classi di età del titolare e sesso	452
Tav. - 5bis - Numero delle pensioni dirette vigenti ripartite per classi di età del titolare e sesso liquidate a partire dal 1° aprile 2000.	453

GESTIONE SPECIALE MINATORI

Tav - 1 - Elementi caratteristici della Gestione nel quinquennio 2003-2007	456
Tav -2 - Serie storica del numero, dell'importo medio e dell'importo complessivo delle pensioni vigenti a fine anno.	458
Tav - 3 - Indici sull'evoluzione del numero delle pensioni vigenti a fine anno.	459
Tav - 4- Indici sull'evoluzione degli importi medi delle pensioni.	460
Tav - 5 - Numero e importo medio delle pensioni liquidate in ciascun anno del periodo 1988-2007.	461
Tav - 6- Numero e importo medio mensile delle pensioni vigenti al 31/12/2007, distribuite per anno di liquidazione e categoria.	463
Tav - 7- Valori assoluti e valori percentuali del numero delle pensioni vigenti al 31/12/2007 ripartite per classe d'importo mensile e per categoria.	465
Tav - 8- Numero delle pensioni vigenti al 31/12/2007 ripartite per classi di età del titolare e per categoria	466

Tav - 9- Percentuale delle pensioni vigenti al 31/12/2007 ripartite per classi di età del titolare e per categoria	467
Grafici	
Graf - 1- Deficit di esercizio nell'ultimo quinquennio	457
Graf - 2- Evoluzione dell'importo medio annuo delle pensioni vigenti nel periodo 1988-2007	462
Graf - 4- Distribuzione percentuale per categoria delle pensioni vigenti al 31/12/2007	464
Graf - 5- Pensioni vigenti al 31/12/2007 secondo lo stato di riliquidazione	468
Graf - 6- Pensioni vigenti al 31/12/2007 a completo carico della Gestione	469

FONDO GAS

Valori economici di bilancio e altri elementi (anni 2003-2007)	
Tav. - 1 - Elementi caratteristici della gestione	472
Serie storiche dei trattamenti pensionistici (anni 1986-2007)	
Tav. - 2 - Numero ed importo medio delle pensioni vigenti a fine anno	474
Tav. - 3 - Indici sull'evoluzione del numero delle pensioni vigenti a fine anno	475
Tav. - 4 - Indici sull'evoluzione degli importi medi delle pensioni vigenti a fine anno	476
Tav. - 5 - Numero ed importo medio delle pensioni liquidate in ciascun anno	478
Distribuzione delle pensioni vigenti al 31.12.2007	
Tav. - 6 - Pensioni vigenti distinte per anno di decorrenza e categoria (Maschi e Femmine, Maschi, Femmine)	480
Tav. - 7 - Integrazione mensile a carico Fondo delle pensioni vigenti distinte per anno di decorrenza e per categoria (Maschi e Femmine, Maschi, Femmine)	484
Tav. - 8 - Numero delle pensioni vigenti distinte per classe di importo della pensione mensile e per categoria (Maschi e Femmine, Maschi, Femmine)	488
Tav. - 9 - Numero delle pensioni vigenti distinte per classe di età del titolare e per categoria (Maschi e Femmine, Maschi, Femmine)	492

FONDO DI PREVIDENZA PER GLI IMPIEGATI DIPENDENTI DAI CONCESSIONARI DEL SERVIZIO DI RISCOSSIONE DEI TRIBUTI E DELLE ALTRE ENTRATE DELLO STATO E DEGLI ENTI PUBBLICI.

A-Descrizione dell'andamento temporale dei fenomeni più significativi della gestione.	
Tav. - 1 - Elementi caratteristici della gestione nel quinquennio 2003 – 2007.	500
Tav. - 2 - Serie storica degli Iscritti, dei pensionati esistenti e del rapporto iscritti-pensionati.	501
Tav. - 3 - Serie storica dell'ammontare dei contributi, delle prestazioni e del rapporto contributi-prestazioni.	504
Tav. - 4 - Serie storica dei numeri, degli importi complessivi e degli importi medi delle pensioni di VECCHIAIA vigenti alla fine di ciascun anno. Incidenza % dell'intervento del Fondo sul complesso.	507
Tav. - 5 - Serie storica dei numeri, degli importi complessivi e degli importi medi delle pensioni d'INVALIDITA' vigenti alla fine di ciascun anno. Incidenza % dell'intervento del Fondo sul complesso.	509
Tav. - 6 - Serie storica dei numeri, degli importi complessivi e degli importi medi delle pensioni ai SUPERSTITI vigenti alla fine di ciascun anno. Incidenza % dell'intervento del Fondo sul complesso.	510
Tav. - 7 - Serie storica dei numeri, degli importi complessivi e degli importi medi del COMPLESSO delle pensioni vigenti alla fine di ciascun anno. Incidenza % dell'intervento del Fondo sul complesso.	511
Tav. - 8 - Serie storica dei numeri, degli importi complessivi e degli importi medi delle pensioni di VECCHIAIA liquidate alla fine di ciascun anno. Incidenza % dell'intervento del Fondo sul complesso.	513
Tav. - 9 - Serie storica dei numeri, degli importi complessivi e degli importi medi delle pensioni d'INVALIDITA' liquidate alla fine di ciascun anno. Incidenza % dell'intervento del Fondo sul complesso.	515
Tav. - 10 - Serie storica dei numeri, degli importi complessivi e degli importi medi delle pensioni ai SUPERSTITI liquidate alla fine di ciascun anno. Incidenza % dell'intervento del Fondo sul complesso.	516
Tav. - 11 - Serie storica dei numeri, degli importi complessivi e degli importi medi del COMPLESSO delle pensioni liquidate alla fine di ciascun anno. Incidenza % dell'intervento del Fondo sul complesso.	517

B-Principali informazioni tratte dalle procedure automatizzate alla data del 31/12/2007.

Tav. - 12 – MASCHI - Numero ed importo medio mensile delle pensioni vigenti, ripartite per anno di decorrenza e categoria.	520
Tav. - 12 – FEMMINE - Numero ed importo medio mensile delle pensioni vigenti, ripartite per anno di decorrenza e categoria.	521
Tav. - 12 – MASCHI e FEMMINE - Numero ed importo medio mensile delle pensioni vigenti, ripartite per anno di decorrenza e categoria.	522
Tav. - 13 - Distribuzione per sesso del numero, dell'età, dell'anzianità e dell'importo medio mensile delle pensioni di VECCHIAIA decorrenti nel periodo 1998 - 2007.	524
Tav. - 14 - Numero delle pensioni vigenti ripartite per classi di età del titolare, per categoria e sesso.	525
Tav. - 15 – MASCHI - Valori assoluti e valori percentuali del numero delle pensioni vigenti, ripartite per classe d'importo e per categoria.	526
Tav. - 15 – FEMMINE - Valori assoluti e valori percentuali del numero delle pensioni vigenti, ripartite per classe d'importo e per categoria.	527
Tav. - 15 - MASCHI e FEMMINE - Valori assoluti e valori percentuali del numero delle pensioni vigenti, ripartite per classe d'importo e per categoria.	528
Tav. - 15 bis– MASCHI - Valori assoluti e valori percentuali del numero delle pensioni vigenti, ripartite per classe d'importo a carico fondo e per categoria.	529
Tav. -15 bis– FEMMINE - Valori assoluti e valori percentuali del numero delle pensioni vigenti, ripartite per classe d'importo a carico fondo e per categoria	530
Tav. -15 bis– MASCHI e FEMMINE - Valori assoluti e valori percentuali del numero delle pensioni vigenti, ripartite per classe d'importo a carico fondo e per categoria	531
C-Analisi dell'intervento delle gestioni sulle pensioni esistenti alla data del 31/12/2007.	
Tav. - 16 - Misura dell'intervento delle gestioni per le pensioni esistenti	533
Tav. - 17 - Pensioni vigenti: numero ed importi medi mensili, per categoria a carico dell'AGO e del Fondo.	535

FONDO DI PREVIDENZA PER LE PERSONE CHE SVOLGONO LAVORI DI CURA NON RETRIBUITI DERIVANTI DA RESPONSABILITA' FAMILIARI

A - Descrizione dell'andamento temporale dei fenomeni più significativi della gestione.	
Tav. - 1 - Serie storica del gettito contributivo e delle rate di pensione erogate.	540
Tav. - 2 - Serie storica del numero, dell' importo complessivo e dell'importo medio delle pensioni di VECCHIAIA esistenti alla fine di ciascun anno.	542
Tav. - 3 - Serie storica del numero, dell' importo complessivo e dell'importo medio delle pensioni d'INVALIDITA' esistenti alla fine di ciascun anno.	543
Tav. - 4 - Serie storica del numero, dell' importo complessivo e dell'importo medio del COMPLESSO delle pensioni esistenti alla fine di ciascun anno.	544
B - Principali informazioni tratte dalle procedure automatizzate alla data del 1/1/2008.	
Tav. - 5 - Distribuzione percentuale delle pensioni esistenti, distinte per classe d'importo BASE annuo, categoria.	546
Tav. - 6 - Distribuzione percentuale delle pensioni esistenti, distinte per classe d'importo RILIQUIDATO annuo, categoria.	547
Tav. - 7 - Distribuzione percentuale delle pensioni esistenti, distinte per classi di età, categoria.	549

FONDO DI PREVIDENZA PER IL CLERO SECOLARE E PER I MINISTRI DI CULTO DELLE CONFESIONI RELIGIOSE DIVERSE DALLA CATTOLICA

Descrizione dell'andamento temporale dei fenomeni più significativi della gestione.	
Tav. - 1 - Elementi caratteristici del Fondo nel quinquennio 2003-2007.	554
Tav. - 2 - Serie storica degli assicurati, dei pensionati esistenti e del rapporto iscritti-pensionati.	555
Tav. - 3 - Serie storica dei contributi, delle prestazioni e del rapporto contributi-prestazioni.	558
Tav. - 4 - Serie storica della misura del contributo capitaro a carico degli iscritti.	561
Tav. - 5 – Serie storica dell'importo mensile del minimo di pensione, della maggiorazione per ogni anno di contribuzione eccedente l'anzianità minima assicurativa, della percentuale di aumento per perequazione automatica, dell'anzianità e dell'età minima richieste per il pensionamento di vecchiaia.	562

Tav. - 6 - Serie storica del numero, dell'importo medio e dell'importo complessivo delle pensioni vigenti a fine anno.	563
Tav. - 7 - Indici sull'evoluzione del numero delle pensioni vigenti. - Pensioni d'invalidità per 100 pensioni di vecchiaia.	564
Tav. - 8 - Serie storica del numero, dell'importo medio e dell'importo complessivo delle pensioni liquidate.	565
Tav. - 9 - Indici sull'evoluzione del numero delle pensioni liquidate. - Pensioni d'invalidità per 100 pensioni di vecchiaia.	566
Principali informazioni, alla data del 31/12/2007 tratte dagli archivi automatizzati	
Tav. - 10 - MASCHI - Numero ed importo medio mensile delle pensioni vigenti, ripartite per anno di decorrenza e categoria.	568
Tav. - 10 - FEMMINE - Numero ed importo medio mensile delle pensioni vigenti, ripartite per anno di decorrenza e categoria.	569
Tav. - 10 - MASCHI e FEMMINE - Numero ed importo medio mensile delle pensioni vigenti, ripartite per anno di decorrenza e categoria.	570
Tav. - 11 - MASCHI - Valori assoluti e valori percentuali del numero delle pensioni vigenti, ripartite per classe d'importo e per categoria.	571
Tav. - 11 - FEMMINE - Valori assoluti e valori percentuali del numero delle pensioni vigenti, ripartite per classe d'importo e per categoria.	572
Tav. - 11 - MASCHI e FEMMINE - Valori assoluti e valori percentuali del numero delle pensioni vigenti, ripartite per classe d'importo e per categoria.	573
Tav. - 12 - Numero delle pensioni vigenti ripartite per classe di età del titolare, per categoria e sesso.	574
Tav. - 13 - MASCHI - Valori assoluti e valori percentuali del numero delle pensioni vigenti, ripartite per classe d'importo e per categoria.	575
Tav. - 13 - FEMMINE - Valori assoluti e valori percentuali del numero delle pensioni vigenti, ripartite per classe d'importo e per categoria	576
Tav. - 13 - MASCHI e FEMMINE - Valori assoluti e valori percentuali del numero delle pensioni vigenti, ripartite per classe d'importo e per categoria	577

GESTIONE INTERVENTI ASSISTENZIALI E DI SOSTEGNO ALLE GESTIONI PREVIDENZIALI

A) PRESTAZIONI ISTITUZIONALI - ONERI PENSIONISTICI

Tav. - 1 - Pensioni sociali ed assegni sociali vigenti al 1° gennaio di ciascuno degli anni dal 2003 al 2008 ripartiti per sesso	583
Tav. - 2 - Pensioni sociali ed assegni sociali vigenti al 1° gennaio 2008 ripartiti per regione	584
Tav. - 3 - Pensioni sociali ed assegni sociali vigenti al 1° gennaio 2008: rapporto percentuale sulla popolazione residente ultrasessantacinquenne e sul totale delle pensioni dirette Inps	585
Tav. - 4 - Pensioni sociali ed assegni sociali vigenti al 1° gennaio 2008 ripartiti per sesso e categoria del titolare	587
Tav. - 5 - Assegni vitalizi a carico del fondo sociale vigenti al 1° gennaio di ciascuno degli anni dal 1997 al 2008 ripartiti per sesso	588
Tav. - 6 - Assegni vitalizi a carico del fondo sociale vigenti al 1° gennaio 2008 ripartiti per regione	589
Tav. - 7 - Pensioni sociali, assegni sociali ed assegni vitalizi vigenti al 1° gennaio 2008 ripartiti per sesso e classi di età	590
Tav. - 8 - Numero delle pensioni beneficiarie del prepensionamento vigenti al 1° gennaio 2008 ripartite per settore di attività e anno di decorrenza	591
Tav. - 9 - Numero delle pensioni beneficiarie del prepensionamento vigenti al 1° gennaio 2008 ripartite per settore di attività e regione	592
B) PRESTAZIONI ISTITUZIONALI - ONERI PER IL MANTENIMENTO DEL SALARIO	
Tav. - 10 - Trattamenti di integrazione salariale straordinaria: ore integrate, integrazione media oraria e importi complessivamente erogati - Anni 2005 - 2007	594
Tav. - 11 - Trattamenti speciali di disoccupazione in edilizia : giornate indennizzate, importo medio giornaliero e importi complessivamente erogati - Anni 2005 - 2007	595
Tav. - 12 - Indennità di mobilità: mesi indennizzati, importo medio mensile e importi complessivamente erogati - Anni 2005 - 2007	595
Tav. - 13 - Ore autorizzate per trattamenti straordinari di integrazione salariale nell'industria distintamente per settore di attività e per regione nel periodo gennaio - dicembre 2007	596

Tav. - 14 - Trattamenti speciali di disoccupazione in edilizia e indennità di mobilità: numero di domande di prestazione accolte nell'anno per regione - Anno 2007	597
Tav. - 15 - Trattamenti antitubercolari: giornate indennizzate, importo medio giornaliero - Anni 2005 - 2007	598
Tav. - 16 - Trattamenti antitubercolari: beneficiari dell'indennità a pagamento diretto per tipo di indennità e regione - Anno 2007	599
C) ONERI RELATIVI AD AGEVOLAZIONI CONTRIBUTIVE IN FAVORE DI CATEGORIE E SETTORI PRODUTTIVI	
Tav. - 17 - Numero dei contratti di formazione e lavoro esistenti nel mese di giugno 2006 ripartiti per regione e per settore di attività economica	601
Tav. - 18 - Numero dei contratti di formazione e lavoro esistenti nel mese di giugno 2007 ripartiti per regione e per settore di attività economica	603
Tav. - 19 - Numero dei contratti di formazione e lavoro esistenti ripartiti per regione e per settore di attività economica - Media annua 2006	605
Tav. - 20 - Ripartizione regionale del numero degli apprendisti occupati nelle aziende artigiane e non artigiane presenti nel mese di giugno 2006	606
Tav. - 21 - Ripartizione regionale del numero degli apprendisti occupati nelle aziende artigiane e non artigiane presenti nel mese di giugno 2007	608
Tav. - 22 - Ripartizione regionale del numero degli apprendisti occupati nelle aziende artigiane e non artigiane - Media annua 2006	610
Tav. - 23 - Ripartizione per regione e per legge di istituzione del numero dei lavoratori assunti dalle liste di mobilità - Mese giugno 2006	611
Tav. - 24 - Ripartizione per regione e per legge di istituzione del numero dei lavoratori assunti dalle liste di mobilità - Mese giugno 2007	612
Tav. - 25 - Ripartizione per regione e per legge di istituzione del numero dei lavoratori assunti dalle liste di mobilità - Media annua 2006	613
Tav. - 26 - Lavoratori assunti con contratto di inserimento/reinserimento (articoli da 54 a 59 del D. lgs. N. 276/2003) - Anno 2006 e 1° semestre 2007	614
Tav. - 27 - Ripartizione per regione dei lavoratori assunti con contratto di inserimento/reinserimento (articoli da 54 a 59 del D. lgs. N. 276/2003) - Anno 2006 e 1° semestre 2007	615
Tav. - 28 - Mancato gettito contributivo per agevolazioni o sottocontribuzioni dei lavoratori agricoli dipendenti - Anni 2006 e 2007	616

GESTIONE INVALIDI CIVILI

Nota Metodologica	623
Quadro generale	
Tav. 1 - Distribuzione dei beneficiari per sesso e tipo d'invalidità:	625
A - Numero	
B - Età media	
C - Importo medio mensile	
Tav. - 2 - Distribuzione dei beneficiari per sesso, tipo d'invalidità e prestazione	627
Tav. - 3 - Distribuzione degli importi medi mensili per sesso, tipo d'invalidità e prestazione	629
Tav. - 4 - Distribuzione dei beneficiari per sesso e classe d'età	630
Tav. - 5 - Distribuzione dei beneficiari per sesso e sesso e regione	631
Tav. - 6 - Distribuzione dei beneficiari per sesso e decorrenza	632
Grafico - 1 - Ripartizione dei beneficiari per tipo d'invalidità	626
Grafico - 2 - Ripartizione dei beneficiari per prestazione	628
Grafico - 3 - Ripartizione dei beneficiari per sesso	630
Tipologie d'invalidità e relative prestazioni	
Ciechi	
Tav. - 7 - Ciechi: distribuzione dei beneficiari per sesso e prestazione	634
A - Numero	
B - Età media	
C - Importo medio mensile	
Tav. - 8 - Ciechi: tutte le prestazioni. Distribuzione per sesso e classe d'età	635
Tav. - 9 - Ciechi: tutte le prestazioni. Distribuzione per sesso e regione	636
Tav. - 10 - Ciechi: tutte le prestazioni. - Distribuzione per sesso e anno di decorrenza	637
Tav. - 11 - Ciechi: beneficiari di sola pensione. - Distribuzione per sesso e classe d'età	639
Tav. - 12 - Ciechi: beneficiari di sola pensione. - Distribuzione per sesso e regione	640

Tav. - 13 – Ciechi: beneficiari di sola pensione. - Distribuzione per sesso e anno di decorrenza	641
Tav. - 14 – Ciechi: beneficiari di sola indennità. - Distribuzione per sesso e classe d'età	642
Tav. - 15 – Ciechi: beneficiari di sola indennità. - Distribuzione per sesso e regione	643
Tav. - 16 – Ciechi: beneficiari di sola indennità. - Distribuzione per sesso e anno di decorrenza	644
Tav. - 17 – Ciechi: beneficiari di pensione ed indennità. - Distribuzione per sesso e classe d'età	645
Tav. - 18 – Ciechi: beneficiari di pensione ed indennità. - Distribuzione per sesso e regione	646
Tav. - 19 – Ciechi: beneficiari di pensione ed indennità. - Distribuzione per sesso e anno di decorrenza	647
Grafico - 4 – Ciechi: Tutte le prestazioni. - Ripartizione per sesso dei beneficiari	635
Grafico - 5 – Ciechi: Ripartizione dei beneficiari per prestazione	638
Grafico - 6 – Ciechi: Beneficiari di sola pensione. - Ripartizione per sesso	639
Grafico - 7 – Ciechi: Beneficiari di sola indennità. - Ripartizione per sesso	642
Grafico - 8 – Ciechi: Beneficiari di pensione ed indennità. - Ripartizione per sesso	645
Sordomuti	
Tav. - 20 – Sordomuti: distribuzione dei beneficiari per sesso e prestazione	648
A – Numero	
B – Età media	
C – Importo medio mensile	
Tav. - 21 – Sordomuti: tutte le prestazioni. - Distribuzione per sesso e classe d'età	649
Tav. - 22 – Sordomuti: tutte le prestazioni. - Distribuzione per sesso e regione	650
Tav. - 23 – Sordomuti: tutte le prestazioni. - Distribuzione per sesso e anno di decorrenza	651
Tav. - 24 – Sordomuti: beneficiari di sola pensione. - Distribuzione per sesso e classe d'età	653
Tav. - 25 – Sordomuti: beneficiari di sola pensione. - Distribuzione per sesso e regione	654
Tav. - 26 – Sordomuti: beneficiari di sola pensione. - Distribuzione per sesso e anno di decorrenza	655
Tav. - 27 – Sordomuti: beneficiari di sola indennità. - Distribuzione per sesso e classe d'età	656
Tav. - 28 – Sordomuti: beneficiari di sola indennità. - Distribuzione per sesso e regione	657
Tav. - 29 – Sordomuti: beneficiari di sola indennità. - Distribuzione per sesso e anno di decorrenza	658
Tav. - 30 – Sordomuti: beneficiari di pensione ed indennità. - Distribuzione per sesso e classe d'età	659
Tav. - 31 – Sordomuti: beneficiari di pensione ed indennità. - Distribuzione per sesso e regione	660
Tav. - 32 – Sordomuti: beneficiari di pensione ed indennità. - Distribuzione per sesso e anno di decorrenza	661
Grafico - 9 – Sordomuti: Tutte le prestazioni. - Ripartizione per sesso dei beneficiari	649
Grafico - 10 – Sordomuti: Ripartizione dei beneficiari per prestazione	652
Grafico - 11 – Sordomuti: Beneficiari di sola pensione. - Ripartizione per sesso	653
Grafico - 12 – Sordomuti: Beneficiari di sola indennità. - Ripartizione per sesso	656
Grafico - 13 – Sordomuti: Beneficiari di pensione ed indennità. - Ripartizione per sesso	659
Invalidi civili parziali	
Tav. - 33 – Invalidi parziali: distribuzione per sesso e prestazione	662
A – Numero	
B – Età media	
C – Importo medio mensile	
Tav. - 34 – Invalidi parziali: tutte le prestazioni. - Distribuzione per sesso e classe d'età	663
Tav. - 35 – Invalidi parziali: tutte le prestazioni. - Distribuzione per sesso e regione	664
Tav. - 36 – Invalidi parziali: tutte le prestazioni. - Distribuzione per sesso e anno di decorrenza	665
Tav. - 37 – Invalidi parziali: beneficiari di sola pensione. - Distribuzione per sesso e classe d'età	667
Tav. - 38 – Invalidi parziali: beneficiari di sola pensione. - Distribuzione per sesso e regione	668
Tav. - 39 – Invalidi parziali: beneficiari di sola pensione. - Distribuzione per sesso e anno di decorrenza	669
Tav. - 40 – Invalidi parziali: beneficiari di sola indennità. - Distribuzione per sesso e classe d'età	670
Tav. - 41 – Invalidi parziali: beneficiari di sola indennità. - Distribuzione per sesso e regione	671
Tav. - 42 – Invalidi parziali: beneficiari di sola indennità. - Distribuzione per sesso e anno di decorrenza	672
Grafico - 14 – Invalidi parziali: tutte le prestazioni. - Ripartizione per sesso dei beneficiari	663
Grafico - 15 – Invalidi parziali. - Ripartizione dei beneficiari per prestazione	666

Grafico - 16 – Invalidi parziali: beneficiari di sola pensione. - Ripartizione per sesso	667
Grafico - 17 – Invalidi parziali: beneficiari di sola indennità. - Ripartizione per sesso	670
Invalidi civili totali	
Tav. - 43 – Invalidi totali: distribuzione per sesso e prestazione	673
A – Numero	
B – Età media	
C – Importo medio mensile	
Tav. - 44 – Invalidi totali: tutte le prestazioni. - Distribuzione per sesso e classe d'età	674
Tav. - 45 – Invalidi totali: tutte le prestazioni. - Distribuzione per sesso e regione	675
Tav. - 46 – Invalidi totali: tutte le prestazioni. - Distribuzione per sesso e anno di decorrenza	676
Tav. - 47 – Invalidi totali: beneficiari di sola pensione. - Distribuzione per sesso e classe d'età	678
Tav. - 48 – Invalidi totali: beneficiari di sola pensione. - Distribuzione per sesso e regione	679
Tav. - 49 – Invalidi totali: beneficiari di sola pensione. - Distribuzione per sesso e anno di decorrenza	680
Tav. - 50 – Invalidi totali: beneficiari di sola indennità. - Distribuzione per sesso e classe d'età	681
Tav. - 51 – Invalidi totali: beneficiari di sola indennità. - Distribuzione per sesso e regione	682
Tav. - 52 – Invalidi totali: beneficiari di sola indennità. - Distribuzione per sesso e anno di decorrenza	683
Tav. - 53 – Invalidi totali: beneficiari di pensione ed indennità. - Distribuzione per sesso e classe d'età	684
Tav. - 54 – Invalidi totali: beneficiari di pensione ed indennità. - Distribuzione per sesso e regione	685
Tav. - 55 – Invalidi totali: beneficiari di pensione ed indennità. - Distribuzione per sesso e anno di decorrenza	686
Grafico - 18 – Invalidi totali: tutte le prestazioni. - Ripartizione per sesso dei beneficiari	674
Grafico - 19 – Invalidi totali: Ripartizione dei beneficiari per prestazione	677
Grafico - 20 – Invalidi totali: beneficiari di sola pensione. - Ripartizione per sesso	678
Grafico - 21 – Invalidi totali: beneficiari di sola indennità. - Ripartizione per sesso	681
Grafico - 22 – Invalidi totali: beneficiari di pensione ed indennità. - Ripartizione per sesso	684

ISTITUTO NAZIONALE DELLA PREVIDENZA SOCIALE

SEDE CENTRALE IN ROMA

ANNOTAZIONI GENERALI

INDICAZIONI DI CARATTERE STATISTICO

(Allegato al Rendiconto per l'anno 2007)

INDICE DELLE TAVOLE

A - LA FORMAZIONE DEL PIL

Tav. A1 - Serie 2001-2007 del PIL a prezzi correnti e del PIL a valori concatenati con evidenza delle componenti;

Tav. A2 - Serie 2002-2007 delle variazioni annue percentuali del PIL a prezzi correnti e del PIL a valori concatenati;

Graf. A2 - Serie 2002-2007 delle variazioni annue percentuali del PIL a prezzi correnti e del PIL a valori concatenati.

B – L'OCCUPAZIONE

Tav. B1 - Popolazione residente per condizione professionale, sesso e ripartizione territoriale (Anno 2007);

Tav. B2 – Struttura dell'occupazione (Anno 2007);

Tav. B3 – Serie 2004-2007 delle unità di lavoro distinte per settore di attività.

C – LE RETRIBUZIONI E I REDDITI

Tav.C1 - Serie 2004-2007 delle retribuzioni lorde complessive e per unità da lavoro dipendente distinte per settore di attività;

Tav.C2 - Serie 2004-2007 dei redditi da lavoro dipendente complessivi e per unità da lavoro dipendente distinti per settore di attività con evidenza degli oneri sociali;

Graf.C2 – Serie 2005-2007 delle variazioni annue percentuali delle retribuzioni lorde e dei redditi da lavoro dipendente.

D – I PREZZI

Tav. D1 - Serie 1990-2007 dell'indice dei prezzi al consumo (F.O.I.);

Graf. D1 - Serie 1990-2006 dell'indice dei prezzi al consumo (F.O.I.);

E – LA FINANZA PUBBLICA

Tav. E1 - Serie 2004-2007 del Conto Economico delle Amministrazioni Pubbliche;

Tav. E2 - Serie 2002-2007 dei principali indicatori di Bilancio Pubblico;

Tav. E3 - Serie 2004-2007 delle prestazioni di Protezione Sociale – Analisi per funzione ;

Tav. E4 - Prestazioni di Protezione Sociale dell'anno 2007 – Analisi per rischio, evento o bisogno tutelato.

F – I DATI DELL' INPS

Tav. F1 – Serie 1990-2007 delle entrate ed uscite dell'INPS con evidenza delle componenti;

Tav. F2 - Serie 2002-2007 delle pensioni vigenti al 31 dicembre;

Tav. F3 – Serie 2002-2007 delle pensioni liquidate nell'anno.

A. LA FORMAZIONE DEL PIL

A. LA FORMAZIONE DEL PIL

Tav. A1 - Serie 2001-2007 del PIL a prezzi correnti e del PIL a valori concatenati con evidenza delle componenti

(milioni di euro)

<i>Anno</i>	Consumi nazionali	Investimenti fissi lordi	Variazione delle scorte e oggetti di valore	Esportazione di beni e servizi FOB(a)	Importazione di beni e servizi FOB(a)	P.I.L.
	(+)	(+)	(+)	(+)	(-)	
a prezzi correnti						
2001	974.537	253.778	3.195	338.264	321.125	1.248.648
2002	1.009.106	270.889	2.788	333.219	320.776	1.295.226
2003	1.051.968	271.776	4.208	327.913	320.512	1.335.354
2004	1.092.052	285.468	3.951	352.850	342.791	1.391.530
2005	1.132.924	295.889	635	370.836	371.908	1.428.375
2006	1.173.497	311.158	7.600	411.891	424.165	1.479.981
2007	1.210.281	323.281	6.684	448.291	452.996	1.535.540
<i>Anno</i>	Consumi nazionali	Investimenti fissi lordi	Variazione delle scorte e oggetti di valore	Esportazione di beni e servizi FOB(a)	Importazione di beni e servizi FOB(a)	P.I.L. (*)
valori concatenati con anno di riferimento 2000						
2001	947.037	248.563	1.664	330.640	316.552	1.212.713
2002	953.963	257.857	1.553	321.186	317.280	1.218.220
2003	965.591	254.705	1.533	314.758	321.097	1.218.013
2004	976.649	260.444	1.889	330.083	334.493	1.236.671
2005	988.237	262.219	1.488	333.470	341.698	1.243.525
2006	998.571	268.686	1.245	354.270	362.021	1.266.420
2007	1.012.505	272.005	1.205	372.081	378.003	1.284.868

(*) *L'utilizzo degli indici a catena non consente di ricavare l'ammontare del PIL quale somma delle singole componenti.*

(a) *FREE ON BOARD (esente da tasse)*

Fonte: Ministero dell'Economia e delle Finanze

"Relazione Generale sulla Situazione Economica del Paese - Anno 2007"

A. LA FORMAZIONE DEL PIL**Tav. A2 - Serie 2002-2007 delle variazioni annue percentuali del PIL a prezzi correnti e del PIL a valori concatenati**

<i>Anno</i>	<i>Prezzi correnti</i>	<i>Valori concatenati</i> <i>(base 2000)</i>
	<i>(Valori percentuali)</i>	
2002	3,7%	0,5%
2003	3,1%	0,0%
2004	4,2%	1,5%
2005	2,6%	0,6%
2006	3,6%	1,8%
2007	3,8%	1,5%

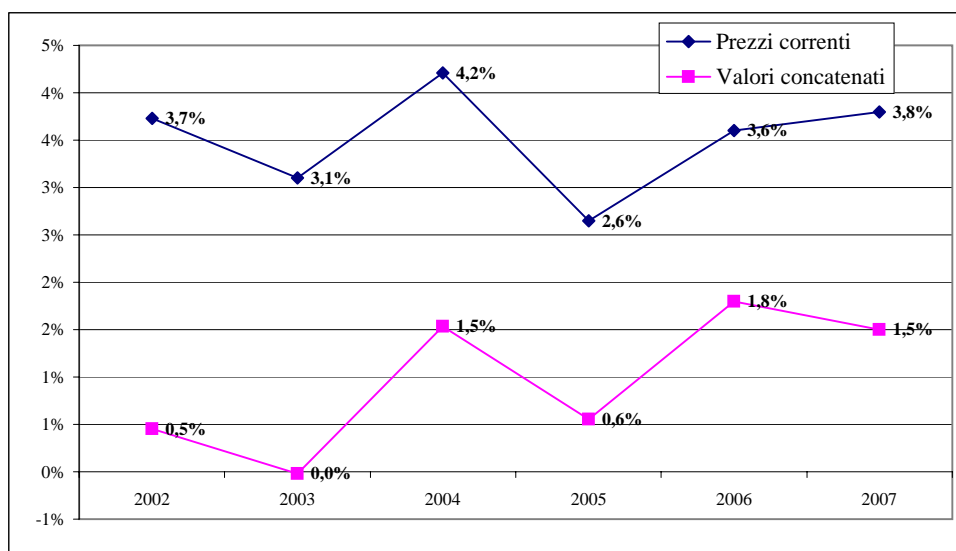
Graf. A2 - Serie 2002-2007 delle variazioni annue percentuali del PIL a prezzi correnti e del PIL a valori concatenati

Elaborazioni dirette su dati della "Relazione Generale sulla Situazione Economica del Paese - Anno 2007"

B. L'OCCUPAZIONE

B. L'OCCUPAZIONE**Tav. B1 - Popolazione residente per condizione professionale, sesso e ripartizione territoriale**

anno 2007 (migliaia di unità)

Ripartizioni territoriali	FORZE DI LAVORO						NON FORZE DI LAVORO		TOTALE POPOLAZIONE	
	occupati		in cerca di occupazione		TOTALE		valore assoluto	valore %	valore assoluto	valore %
	valore assoluto	valore %	valore assoluto	valore %	valore assoluto	valore %				
Maschi										
Nord - Centro	9.730	69%	299	41%	10.029	68%	8.533	62%	18.562	65%
Mezzogiorno	4.327	31%	424	59%	4.751	32%	5.317	38%	10.068	35%
Italia	14.057	100%	723	100%	14.780	100%	13.850	100%	28.630	100%
Femmine										
Nord - Centro	6.976	76%	400	51%	7.376	74%	12.233	60%	19.609	65%
Mezzogiorno	2.189	24%	384	49%	2.573	26%	8.070	40%	10.643	35%
Italia	9.165	100%	784	100%	9.949	100%	20.303	100%	30.252	100%
Totale										
Nord - Centro	16.706	72%	699	46%	17.405	70%	20.766	61%	38.171	65%
Mezzogiorno	6.515	28%	808	54%	7.323	30%	13.387	39%	20.710	35%
Italia	23.221	100%	1.507	100%	24.728	100%	34.153	100%	58.881	100%

FONTE: Istat - Rapporto annuale 2007

B. L'OCCUPAZIONE**Tav. B2 - Struttura dell'occupazione nel 2007 (*)**

	<i>Centro- Nord (mgl)</i>	<i>Variazione %</i>	<i>Mezzogiorno (mgl)</i>	<i>Variazione %</i>	<i>Italia (mgl)</i>	<i>Variazione % 2007/2006</i>
Occupati dipendenti	12.394	2,1	4.773	-0,1	17.167	1,5
Occupati indipendenti	4.312	-0,5	1.743	0,2	6.055	-0,3
Totale occupati	16.706	1,4	6.516	0,0	23.222	1,0
<hr/>						
Tasso di partecipazione (età 15-64)	68,1	0,1	52,4	-0,8	62,5	-0,2
<i>femmine</i>	58,5	0,1	36,6	-0,7	50,7	-0,2
<i>maschi</i>	77,7	0,1	68,4	-0,9	74,4	-0,2
Tasso di occupazione (età 15-64)	65,4	0,4	46,5	-0,1	58,7	0,3
<i>femmine</i>	55,3	0,5	31,1	0,0	46,6	0,3
<i>maschi</i>	75,3	0,3	62,2	-0,1	70,7	0,2
Tasso di disoccupazione	4,0	-0,4	11,0	-1,2	6,1	-0,7
<i>femmine</i>	5,4	-0,6	14,9	-1,6	7,9	-0,9
<i>maschi</i>	3,0	-0,3	8,9	-1,0	4,9	-0,5
Tasso di disoccupazione giovanile (età 15-24)	13,7	-0,7	32,3	-1,9	20,3	-1,3
<i>femmine</i>	16,2	-1,0	38,3	-2,2	23,3	-1,9
<i>maschi</i>	11,8	-0,5	28,9	-1,5	18,2	-0,9

Fonte : Banca d'Italia - Relazione annuale 2007

(*) Per i tassi di partecipazione, occupazione e disoccupazione, valori percentuali.

Il tasso di partecipazione è calcolato come il rapporto tra il totale delle forze di lavoro e la popolazione di età 15-64.

Il tasso di occupazione è calcolato come il rapporto tra numero di occupati e la popolazione di età 15-64.

Il tasso di disoccupazione è calcolato come il rapporto tra il numero delle persone in cerca di occupazione ed il totale delle forze di lavoro.

B. L'OCCUPAZIONE

Tav. B3 - Serie 2004-2007 delle unità di lavoro distinte per settore di attività

(migliaia di unità)

UNITA' DI LAVORO (*)												
Anno	AGRICOLTURA			INDUSTRIA			SERVIZI			COMPLESSO		
	Totale	di cui dipendente	% alle dipendenze	Totale	di cui dipendente	% alle dipendenze	Totale	di cui dipendente	% alle dipendenze	Totale	di cui dipendente	% alle dipendenze
2004	1.388	447	32,2%	5.038	4.190	83,2%	17.947	12.406	69,1%	24.373	17.043	69,9%
2005	1.345	480	35,7%	4.986	4.180	83,8%	18.080	12.647	70,0%	24.411	17.307	70,9%
2006	1.361	499	36,7%	5.037	4.225	83,9%	18.428	12.947	70,3%	24.826	17.671	71,2%
2007	1.322	497	37,6%	5.085	4.267	83,9%	18.664	13.181	70,6%	25.071	17.945	71,6%

(*) Definizione della contabilità nazionale utilizzata nella misurazione del volume di lavoro complessivamente impiegato nell'attività produttiva svolta all'interno del Paese, ricondotto a quantità omogenee in termini di tempo di lavoro.

Fonte : Banca d'Italia - Relazione annuale 2007

C. LE RETRIBUZIONI E I REDDITI

C. LE RETRIBUZIONI E I REDDITI

Tav. C1 - Serie 2004-2007 delle retribuzioni lorde complessive e per unità da lavoro dipendente distinte per settore di attività

(prezzi correnti)

RETRIBUZIONI LORDE										
Anno	AGRICOLTURA		INDUSTRIA IN SENSO STRETTO		COSTRUZIONI		SERVIZI		TOTALE	
	valore assoluto	variazione %	valore assoluto	variazione %	valore assoluto	variazione %	valore assoluto	variazione %	valore assoluto	variazione %
<i>Valori complessivi (milioni di euro)</i>										
2004	6.236	-	99.007	-	20.840	-	276.856	-	402.939	-
2005	7.021	12,6%	101.801	2,8%	22.492	7,9%	291.874	5,4%	423.188	5,0%
2006	7.397	5,4%	106.378	4,5%	23.664	5,2%	307.600	5,4%	445.039	5,2%
2007	7.615	2,9%	110.402	3,8%	25.111	6,1%	318.081	3,4%	461.209	3,6%
<i>Valori medi annui per unità di lavoro dipendente (unità di euro)</i>										
2004	13.964	-	23.629	-	18.771	-	24.509	-	23.643	-
2005	14.627	4,7%	24.353	3,1%	19.208	2,3%	25.434	3,8%	24.452	3,4%
2006	14.815	1,3%	25.176	3,4%	19.766	2,9%	26.178	2,9%	25.183	3,0%
2007	15.315	3,4%	25.874	2,8%	20.480	3,6%	26.607	1,6%	25.701	2,1%

FONTE: Banca d'Italia - Relazione Annuale 2007

C. LE RETRIBUZIONI E I REDDITI

Tav. C2 - Serie 2004-2007 dei redditi da lavoro dipendente complessivi e per unità da lavoro dipendente distinti per settore di attività

REDDITI DA LAVORO DIPENDENTE										
Anno	AGRICOLTURA		INDUSTRIA IN SENSO STRETTO		COSTRUZIONI		SERVIZI		TOTALE	
	valore assoluto	variazione %	valore assoluto	variazione %	valore assoluto	variazione %	valore assoluto	variazione %	valore assoluto	variazione %
<i>Valori complessivi (milioni di euro)</i>										
2004	7.821	-	141.690	-	29.564	-	376.411	-	555.486	-
2005	8.751	11,9%	145.217	2,5%	31.744	7,4%	396.284	5,3%	581.996	4,8%
2006	9.199	5,1%	150.614	3,7%	33.153	4,4%	416.010	5,0%	608.976	4,6%
2007	9.374	1,9%	155.807	3,4%	35.276	6,4%	429.983	3,4%	630.440	3,5%
<i>Valori medi annui per unità di lavoro dipendente (unità di euro)</i>										
2004	17.512	-	33.816	-	26.630	-	33.322	-	32.593	-
2005	18.230	4,1%	34.739	2,7%	27.108	1,8%	34.532	3,6%	33.628	3,2%
2006	18.423	1,1%	35.646	2,6%	27.692	2,2%	35.404	2,5%	34.460	2,5%
2007	18.854	2,3%	36.515	2,4%	28.771	3,9%	35.967	1,6%	35.131	1,9%

FONTE: Banca d'Italia - Relazione Annuale 2007

C. LE RETRIBUZIONI E I REDDITI

Graf. C2 - Serie 2005-2007 delle variazioni annue percentuali delle retribuzioni lorde e dei redditi da lavoro dipendente

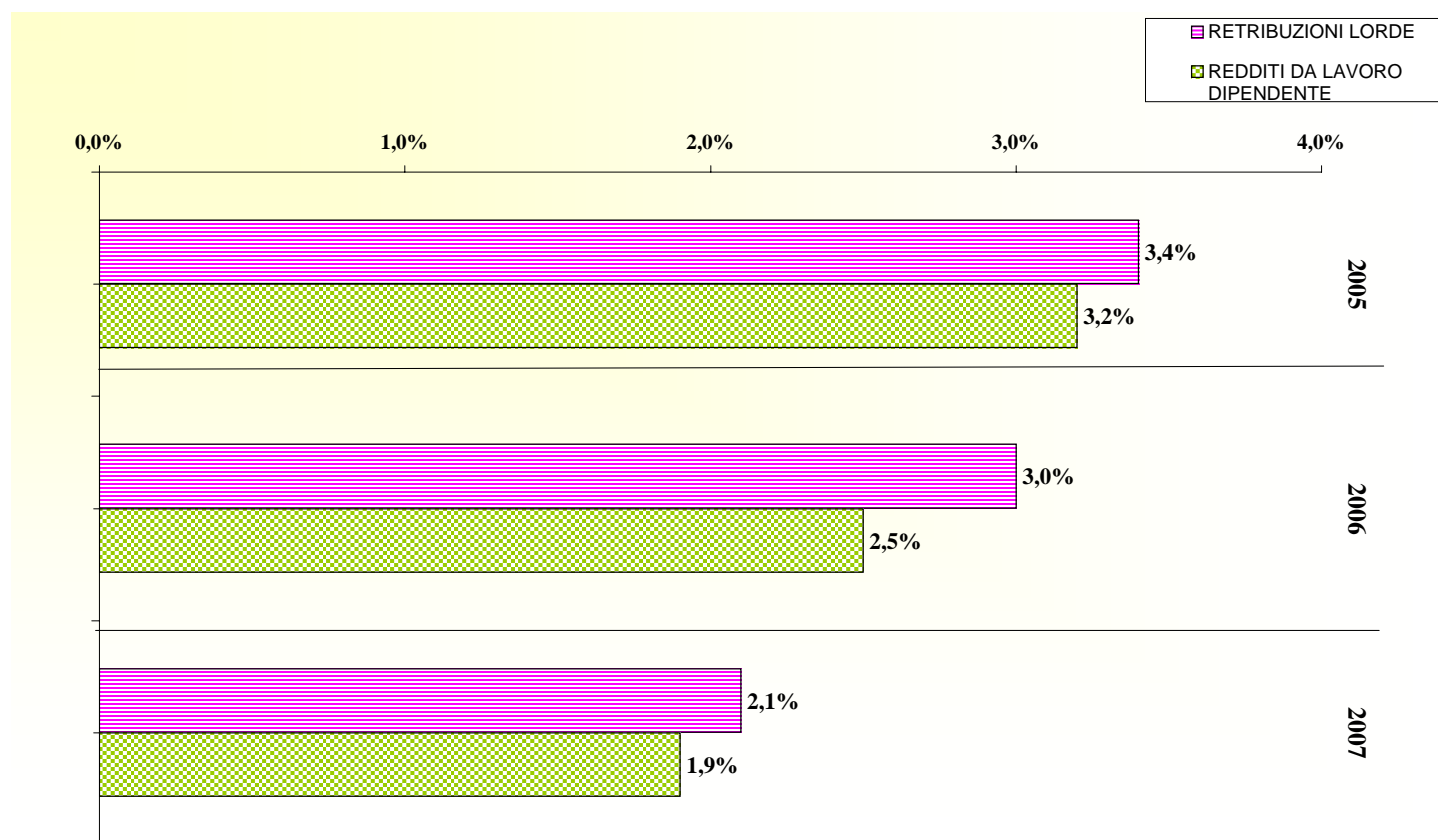
(valori medi annui per unità di lavoro dipendente,FONTE: *Elaborazioni dirette su dati della "Relazione Annuale 2007 - Banca d'Italia"*

D. I PREZZI

D. I PREZZI

Tav. D1 - Serie 1990-2007 dell'indice dei prezzi al consumo F.O.I. (*)

(variazioni annue percentuali)

Anno Voci	1990	1991	1992	1993	1994	1995	1996	1997	1998	1999	2000	2001	2002	2003	2004	2005	2006	2007
INDICE GENERALE	6,1	6,4	5,3	4,2	3,9	5,4	3,9	1,7	1,8	1,6	2,6	2,7	2,4	2,5	2,0	1,7	2,0	1,7

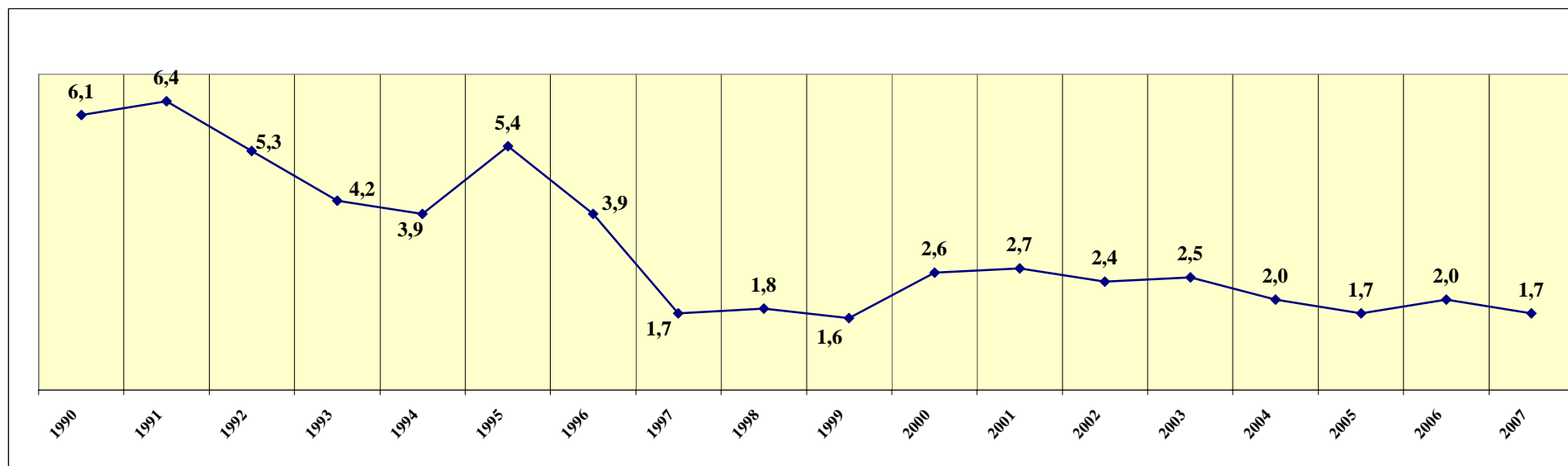

(*) Famiglie di Operai e Impiegati-esclusi i tabacchi

Fonte: Ministero dell'Economia e delle Finanze
 "Relazione Generale sulla Situazione Economica del Paese - Anno 2007"

E. LA FINANZA PUBBLICA

E. LA FINANZA PUBBLICA**Tav.E1 - Serie 2004-2007 del Conto Economico delle Amministrazioni Pubbliche***(Milioni di euro)*

Anno	AMMINISTRAZIONI PUBBLICHE (a)	
	<i>Valore Totale</i>	di cui ENTI DI PREVIDENZA
Entrate		
2004	619.227	243.015
2005	631.548	251.347
2006	679.840	262.168
2007	724.246	280.500
Uscite		
2004	667.539	236.733
2005	691.976	245.057
2006	729.474	254.854
2007	753.425	270.523
Indebitamento (-) o Accreditamento (+)		
2004	-48.312	6.282
2005	-60.428	6.290
2006	-49.634	7.314
2007	-29.179	9.977

(a) Conto elaborato secondo il Sistema dei Conti Nazionali SEC 95.

FONTE: *Ministero dell'Economia e delle Finanze*
"Relazione Generale sulla Situazione Economica del Paese - Anno 2007"

E. LA FINANZA PUBBLICA**Tav. E2 - Serie 2002-2007 dei principali indicatori di Bilancio Pubblico***(in % del PIL)*

<i>Indicatore</i> <i>Anno</i>	PRESSIONE FISCALE <i>(a)</i>	DEBITO PUBBLICO <i>(b)</i>	INDEBITAMENTO NETTO <i>(c)</i>
2002	40,8	105,7	2,9
2003	41,4	104,4	3,5
2004	40,6	103,8	3,5
2005	40,5	105,8	4,2
2006	42,1	106,5	3,4
2007	43,3	104,0	1,9

- (a) Rapporto percentuale tra il complesso delle entrate tributarie e contributive (comprese le imposte in conto capitale) delle Amministrazioni Pubbliche e il PIL.*
- (b) Rapporto percentuale tra la consistenza delle passività del settore pubblico (calcolata secondo lo schema contabile SEC95 a partire dal 1995) e il PIL.*
- (c) Rapporto percentuale del saldo tra le entrate e le uscite complessive del Conto Economico Consolidato delle Amministrazioni Pubbliche ed il PIL.*

FONTE: *Banca d'Italia Bankitalia - Relazione Annuale 2007*

E. LA FINANZA PUBBLICA

Tav. E3 - Serie 2004-2007 delle Prestazioni di Protezione Sociale

*Analisi per funzione**(milioni di euro)*

<i>Funzione</i> \ <i>Anno</i>	2004		2005		2006		2007	
	<i>valore assoluto</i>	<i>in % del PIL</i>	<i>valore assoluto</i>	<i>in % del PIL</i>	<i>valore assoluto</i>	<i>in % del PIL</i>	<i>valore assoluto</i>	<i>in % del PIL</i>
TOTALE ISTITUZIONI	349.196	25,1%	362.792	25,4%	380.018	25,7%	395.516	25,8%
<i>Previdenza</i>	236.105	17,0%	243.382	17,0%	253.674	17,1%	267.223	17,4%
<i>Sanità</i>	84.088	6,0%	89.606	6,3%	94.218	6,4%	94.678	6,2%
<i>Assistenza</i>	29.003	2,1%	29.804	2,1%	32.126	2,2%	33.615	2,2%
di cui: Istituzioni delle Amministrazioni Pubbliche	325.024	23,4%	338.364	23,7%	353.245	23,9%	366.878	23,9%
<i>Previdenza</i>	215.674	15,5%	222.823	15,6%	231.056	15,6%	243.139	15,8%
<i>Sanità</i>	84.088	6,0%	89.606	6,3%	94.218	6,4%	94.678	6,2%
<i>Assistenza</i>	25.262	1,8%	25.935	1,8%	27.971	1,9%	29.061	1,9%

FONTE: *Ministero dell'Economia e delle Finanze**"Relazione Generale sulla Situazione Economica del Paese - Anno 2007"*

E. LA FINANZA PUBBLICA**Tav. E4 - Prestazioni di Protezione Sociale dell'anno 2007*****Analisi per rischio, evento o bisogno tutelato****(milioni di euro)*

<i>RISCHIO, EVENTO o BISOGNO</i>	TOTALE ISTITUZIONI	<i>di cui: Istituzioni delle Amministrazioni Pubbliche</i>
● Malattia	103.202	98.097
● Invalidità	22.714	22.515
● Famiglia	18.677	15.189
● Vecchiaia	204.361	185.118
● Superstiti	38.106	37.849
● Disoccupazione	7.296	7.296
● Abitazione	322	322
● Altro	838	492
TOTALE	395.516	366.878

FONTE: *Ministero dell'Economia e delle Finanze**"Relazione Generale sulla Situazione Economica del Paese - Anno 2007"*

F. I DATI DELL' INPS

F. I DATI DELL' INPS

Tav. F1 - Serie 1990-2007 delle entrate ed uscite correnti dell'INPS (a) con evidenza delle componenti
(milioni di euro)

Anno	ENTRATE CORRENTI					USCITE CORRENTI					SALDO CORRENTE
	Entrate contributive	Trasferimenti attivi	Altre entrate correnti	Totale		Prestazioni istituzionali	Trasferimenti passivi	Altre uscite correnti	Totale		
				Valore assoluto	Indici 1990=100				Valore assoluto	Indici 1990=100	
1990	68.431	24.182	1.404	94.016	100,0	70.505	22.425	7.351	100.281	100,0	-6.265
1991	76.191	24.982	1.543	102.716	109,3	76.905	21.697	7.087	105.689	105,4	-2.973
1992	83.731	26.382	1.557	111.669	118,8	85.748	21.711	7.247	114.707	114,4	-3.038
1993	82.860	24.332	2.755	109.948	116,9	90.011	18.656	7.766	116.434	116,1	-6.486
1994	83.683	27.560	2.542	113.785	121,0	93.854	18.944	6.973	119.770	119,4	-5.986
1995	88.763	29.512	3.099	121.375	129,1	99.026	19.700	6.281	125.007	124,7	-3.632
1996	93.042	29.732	2.662	125.437	133,4	105.651	19.921	5.871	131.443	131,1	-6.006
1997	97.440	31.986	2.813	132.238	140,7	114.972	21.425	5.010	141.406	141,0	-9.168
1998	84.361	40.045	2.571	126.977	135,1	116.384	4.031	4.129	124.544	124,2	2.433
1999	86.084	48.339	3.702	138.124	146,9	129.321	2.616	4.756	136.692	136,3	1.432
2000	89.085	53.428	3.379	145.892	155,2	136.779	2.336	5.234	144.349	143,9	1.543
2001	94.015	58.429	3.485	155.929	165,9	143.323	2.941	7.305	153.568	153,1	2.361
2002	98.913	62.445	4.088	165.446	176,0	152.699	2.653	8.169	163.521	163,1	1.925
2003	106.103	65.701	3.690	175.494	186,7	163.079	2.311	8.355	173.745	173,3	1.749
2004	113.834	67.511	3.216	184.561	196,3	171.043	2.003	7.532	180.578	180,1	3.983
2005	116.764	68.431	3.130	188.324	200,3	176.807	2.087	9.205	188.099	187,6	225
2006	121.805	72.436	4.293	198.534	211,2	182.370	2.204	10.273	194.847	194,3	3.687
2007	136.967	76.648	3.476	217.091	230,9	189.407	5.818	11.900	207.125	206,5	9.966

(dati finanziari di competenza)

FONTE: INPS - Rendiconti Generali

F. I DATI DELL' INPS

Tav. F2 - Serie 2002-2007 delle pensioni vigenti al 31 dicembre

<div><div>Macro gestioni</div><div>Anno</div></div>	GESTIONI PREVIDENZIALI			GESTIONI INTERVENTI DELLO STATO	GESTIONE INVALIDI CIVILI	TOTALE
Numero delle pensioni						
	Vecchiaia e anzianità	Invalità e inabilità	Indirette e reversibilità			
2002	8.239.309	2.001.163	3.568.192	1.858.170	1.683.769	17.350.603
2003 (*)	8.493.189	1.903.311	3.602.841	1.790.386	1.814.695	17.604.422
2004	8.689.702	1.815.724	3.613.039	1.773.550	1.986.690	17.878.705
2005	8.836.189	1.697.511	3.631.017	1.683.399	2.081.892	17.930.008
2006	9.066.447	1.610.697	3.644.799	1.632.957	2.221.994	18.176.894
2007	9.258.948	1.530.589	3.652.648	1.587.125	2.372.268	18.401.578
Importo medio annuo (unità di euro)						
2002	10.100	6.425	5.824	4.075	4.646	7.622
2003	10.763	6.726	6.132	4.281	4.764	8.101
2004	11.125	6.887	6.300	4.378	4.790	8.346
2005	11.391	7.048	6.469	4.457	4.854	8.573
2006	11.663	7.208	6.605	4.527	4.903	8.787
2007	11.960	7.380	6.765	4.593	4.949	9.009

(*) Dal 2003 è compresa la gestione "Fondo Pensioni Lavoratori ex Inpdai"

INPS - Rendiconti Generali

F. I DATI DELL' INPS

Tav. F3 - Serie 2002-2007 delle pensioni liquidate nell'anno

<div>Macro gestioni</div> <div>Anno</div>	GESTIONI PREVIDENZIALI			GESTIONI INTERVENTI DELLO STATO	GESTIONE INVALIDI CIVILI	TOTALE
Numero delle pensioni						
	Vecchiaia e anzianità	Invalidità e inabilità	Indirette e reversibilità			
2002	415.293	45.701	194.397	58.284	355.666	1.069.341
2003 (*)	429.258	47.245	191.339	54.012	370.214	1.092.068
2004	443.790	45.861	184.003	49.551	362.267	1.085.472
2005	415.260	54.708	202.273	53.987	410.373	1.136.601
2006	473.106	51.336	186.736	47.719	404.596	1.163.493
2007	419.207	52.731	183.898	42.673	439.032	1.137.541
Importo medio annuo (unità di euro)						
2002	11.204	8.124	5.912	3.626	4.320	7.408
2003	11.331	8.237	6.037	3.459	4.423	7.538
2004	12.269	8.422	6.296	3.610	4.560	8.126
2005	10.792	8.306	6.371	3.743	4.623	7.323
2006	11.839	8.432	6.540	3.827	4.717	8.033
2007	11.724	8.600	6.746	3.941	4.783	7.804

(*) Dal 2003 è compresa la gestione "Fondo Pensioni Lavoratori ex Inpdai"

INPS - Rendiconti Generali

ISTITUTO NAZIONALE DELLA PREVIDENZA SOCIALE

SEDE CENTRALE IN ROMA

FONDO PENSIONI LAVORATORI DIPENDENTI

INDICAZIONI DI CARATTERE STATISTICO

(Allegato al Rendiconto per l'anno 2007)

A - FONDO PENSIONI LAVORATORI DIPENDENTI
(al netto delle contabilità separate)

FONDO PENSIONI LAVORATORI DIPENDENTI
(al netto delle contabilità separate)

INDICE DELLE TAVOLE

Valori economici di bilancio (anni 1990 - 2007):

- Tav. 1 - Gettito contributivo e spesa per rate di pensione
Tav. 2 - Risultato d'esercizio e situazione patrimoniale netta

Serie storiche dei trattamenti pensionistici (anni 1980 - 2007):

- Tav. 3 - Pensioni vigenti alla fine degli anni dal 1980 al 2007
Tav. 4 - Indici sull'evoluzione degli importi medi delle pensioni vigenti a fine anno
Tav. 5 - Pensioni liquidate negli anni dal 1980 al 2007
Tav. 6 - Indici sull'evoluzione degli importi medi delle pensioni liquidate

N.B.: Il numero e l'importo delle pensioni riportati nella tavv. 3 e 5 e gli indici ad esse connessi delle tavv. 4 e 6 si riferiscono ai valori di competenza per i quali sono state effettuate le opportune operazioni di integrazione e decontabilizzazione. Pertanto, questi si discostano dai rispettivi valori indicati nelle tavole successive, in cui le classificazioni statistiche riguardano le pensioni contabilizzate che prescindono dalle predette operazioni.

Distribuzioni delle pensioni vigenti al 1° gennaio 2008:

N.B. I valori si riferiscono alle pensioni contabilizzate

- Tav. 7 - Pensioni vigenti al 1° gennaio 2008 ripartite per categoria e sesso
- Tav. 8 - Pensioni vigenti al 1° gennaio 2008 ripartite per categoria, regione e sesso
- Tav. 9 - Pensioni vigenti al 1° gennaio 2008 ripartite per area geografica e categoria
- Tav. 10 - Importi medi delle pensioni vigenti al 1° gennaio 2008 ripartite per area geografica e categoria
- Tav. 11 - Pensioni vigenti al 1° gennaio 2008 ripartite per categoria, sesso e classe di età del titolare
- Tav. 12 - Pensioni vigenti al 1° gennaio 2008 ripartite per categoria, anno di decorrenza e sesso
- Tav. 13 - Pensioni vigenti al 1° gennaio 2008 ripartite per categoria, sesso e tipo di importo
- Tav. 14 - Pensioni vigenti al 1° gennaio 2008 con integrazione al minimo
- Tav. 15 - Pensioni vigenti al 1° gennaio 2008 con maggiorazione sociale
- Tav. 16 - Pensioni vigenti al 1° gennaio 2008 con maggiorazione agli ex combattenti
- Tav. 17 - Pensioni vigenti al 1° gennaio 2008 con assegno al nucleo familiare
- Tav. 18 - Pensioni vigenti al 1° gennaio 2008 con integrazione a 516,46 Euro

Valori economici di bilancio (anni 1990 - 2007)

(per gli anni fino al 2001 le grandezze economiche di bilancio, originariamente espresse in lire, sono state convertite in Euro)

FPLD (al netto delle contabilità separate)

Tav. 1 - Gettito contributivo e spesa per rate di pensione

(milioni di Euro)

Anno	Contributi (1)	Prestazioni			Contributi per 100 € di prestazioni a carico della Gestione
		A carico del Fondo	A carico della G.I.A.S.	Complessive	
1990	28.349	37.407	10.539	47.946	76
1991	31.782	40.859	11.569	52.428	78
1992	34.199	45.914	12.250	58.164	74
1993	35.591	51.220	10.053	61.273	69
1994	36.178	52.485	11.795	64.280	69
1995	37.522	54.237	13.448	67.685	69
1996	46.563	57.834	13.992	71.826	81
1997	48.932	63.360	14.181	77.541	77
1998	50.363	61.740	17.298	79.038	82
1999	53.399	64.304	17.089	81.393	83
2000	56.271	65.883	17.207	83.090	85
2001	59.428	68.543	18.166	86.709	87
2002	63.274	71.358	19.510	90.868	89
2003	66.460	74.284	20.054	94.338	89
2004	71.851	77.422	20.638	98.060	93
2005	73.332	79.989	20.852	100.841	92
2006	76.375	81.640	22.027	103.667	94
2007	83.014	84.391	22.619	107.010	98

(1) Comprensivi delle quote di partecipazione degli iscritti.

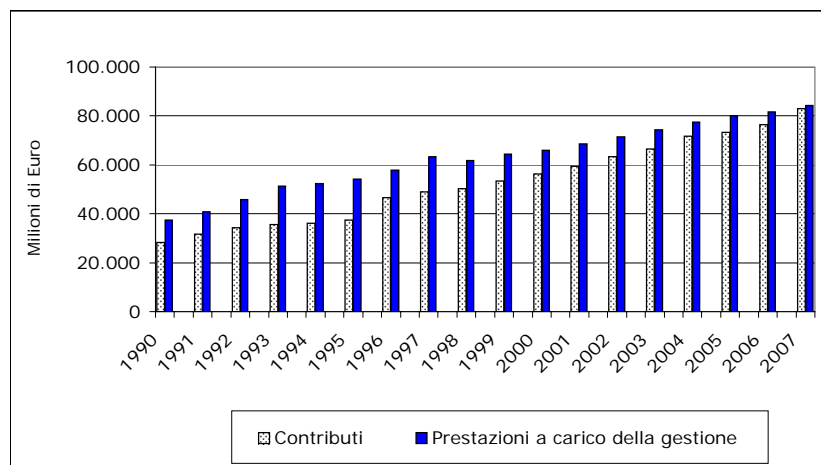

FPLD (al netto delle contabilità separate)

Tav. 2 - Risultato d' esercizio e situazione patrimoniale netta

(milioni di Euro)

Anno	Entrate	Uscite	Risultato di esercizio	Situazione patrimoniale
1990	33.524	39.061	-5.537	-24.785
1991	37.912	42.750	-4.838	-29.623
1992	40.192	47.735	-7.543	-37.166
1993	42.414	53.611	-11.197	-48.363
1994	43.509	55.168	-11.659	-60.022
1995	44.285	57.316	-13.031	-73.053
1996	54.886	60.999	-6.113	-79.166
1997	57.691	66.951	-9.260	-88.426
1998	59.770	65.745	-5.975	-94.401
1999	63.874	68.692	-4.818	-99.219
2000	66.338	70.137	-3.799	-103.018
2001	70.316	72.713	-2.397	-105.415
2002	74.708	75.434	-726	-106.141
2003	77.287	78.945	-1.658	-107.799
2004	83.248	81.152	2.096	-105.703
2005	85.456	83.210	2.246	-103.457
2006	89.991	86.646	3.345	-100.112
2007	94.902	89.591	5.311	-94.801

Distribuzioni delle pensioni vigenti al 1[^] gennaio 2008

(i valori si riferiscono alle pensioni contabilizzate)

I.N.P.S. Coordinamento Generale Statistico Attuariale

FPLD (al netto delle contabilità separate)

Tav. 3 - Pensioni vigenti alla fine degli anni dal 1980 al 2007

(importi annui medi in Euro)

Anno	Vecchiaia e anzianità		Invalidità e inabilità		Superstiti		Complesso		Pensioni di invalidità per 100 pensioni di vecchiaia
	numero	importo medio annuo	numero	importo medio annuo	numero	importo medio annuo	numero	importo medio annuo	
1980	3.265.816	1.686,45	3.115.267	1.332,87	2.088.839	920,98	8.469.922	1.367,62	95
1981	3.361.325	2.191,03	3.138.821	1.706,93	2.133.824	1.155,69	8.633.970	1.759,16	93
1982	3.470.190	2.585,28	3.141.763	2.015,87	2.192.795	1.393,68	8.804.748	2.085,34	91
1983	3.585.748	3.158,12	3.113.218	2.465,60	2.223.369	1.675,93	8.922.335	2.547,13	87
1984	3.728.603	3.498,75	2.981.895	2.667,03	2.282.057	1.847,20	8.992.555	2.803,84	80
1985	3.846.283	3.943,58	2.951.884	3.005,00	2.328.246	2.074,93	9.126.413	3.163,29	77
1986	3.975.137	4.225,87	2.888.988	3.193,28	2.371.020	2.262,25	9.235.145	3.398,71	73
1987	4.095.700	4.562,56	2.835.324	3.411,49	2.421.394	2.500,65	9.352.418	3.679,76	69
1988	4.226.026	4.910,45	2.756.736	3.616,04	2.455.054	2.734,51	9.437.816	3.966,33	65
1989	4.360.947	5.526,55	2.682.105	4.068,69	2.495.928	3.116,46	9.538.980	4.486,03	62
1990	4.490.242	6.027,07	2.613.051	4.383,84	2.542.344	3.431,48	9.645.637	4.897,78	58
1991	4.664.227	6.569,34	2.532.811	4.708,43	2.583.519	3.745,44	9.780.557	5.341,50	54
1992	4.892.640	6.885,15	2.470.269	4.886,77	2.642.562	3.936,72	10.005.471	5.613,05	50
1993	5.049.663	7.169,95	2.398.335	5.099,06	2.693.528	4.174,18	10.141.526	5.884,55	47
1994	5.130.007	7.734,51	2.301.645	5.340,22	2.719.184	4.390,35	10.150.836	6.295,79	45
1995	5.260.188	7.780,80	2.207.090	5.432,40	2.751.872	4.519,61	10.219.150	6.395,41	42
1996	5.358.443	8.313,32	2.102.414	5.728,59	2.754.193	4.900,74	10.215.050	6.861,24	39
1997	5.401.303	8.770,11	2.004.283	5.884,71	2.764.508	5.153,13	10.170.094	7.218,27	37
1998	5.429.551	9.042,35	1.910.776	5.988,64	2.788.396	5.250,69	10.128.723	7.422,44	35
1999	5.480.810	9.329,90	1.857.413	6.136,12	2.789.258	5.361,55	10.127.481	7.651,21	34
2000	5.435.327	9.613,22	1.760.658	6.232,68	2.798.840	5.444,08	9.994.825	7.850,23	32
2001	5.458.774	9.981,22	1.679.764	6.425,11	2.810.865	5.674,59	9.949.403	8.164,15	31
2002	5.527.186	10.420,02	1.594.869	6.602,30	2.811.900	5.851,50	9.933.955	8.513,93	29
2003	5.554.710	10.840,27	1.515.044	6.829,09	2.807.937	6.085,83	9.877.691	8.873,49	27
2004	5.596.532	11.238,87	1.444.786	6.977,29	2.795.729	6.250,79	9.837.047	9.195,33	26
2005	5.582.438	11.550,62	1.347.226	7.117,84	2.788.160	6.416,39	9.717.824	9.463,01	24
2006	5.638.829	11.906,44	1.276.446	7.259,90	2.778.949	6.557,83	9.694.224	9.761,39	23
2007	5.660.017	12.272,14	1.210.371	7.417,74	2.761.809	6.727,44	9.632.197	10.072,33	21

FPLD (al netto delle contabilità separate)

Numero delle pensioni vigenti a fine anno nel periodo 1980-2007

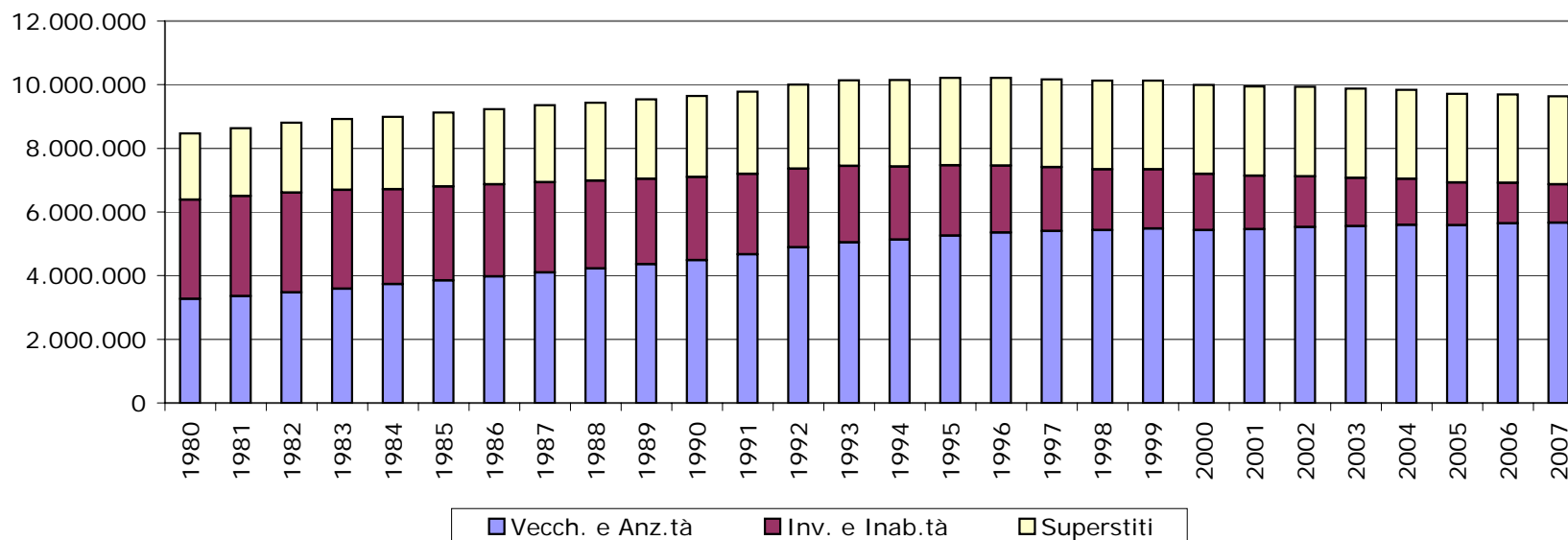

Pensioni di invalidità per 100 pensioni di vecchiaia vigenti a fine anno

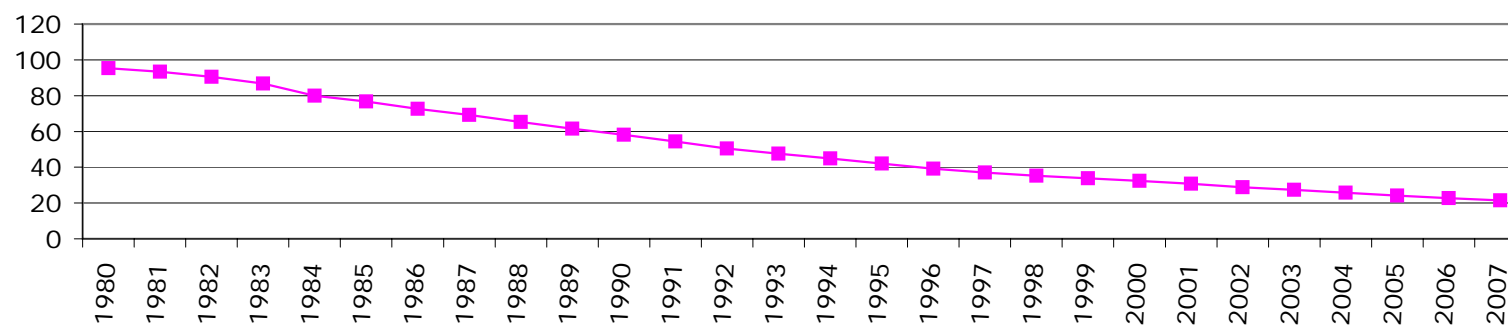

FPLD (al netto delle contabilità separate)

Tav. 4 - Indici sull'evoluzione degli importi medi delle pensioni vigenti alla fine degli anni dal 1980 al 2007

Anni	Numeri indice degli importi medi di pensione vigenti a fine anno (anno 1980 = 100)							
	in moneta corrente				in moneta 1980			
	Vecchiaia ed anzianità	Invalidità ed inabilità	Superstiti	Totale	Vecchiaia ed anzianità	Invalidità ed inabilità	Superstiti	Totale
1980	100,0	100,0	100,0	100,0	100,0	100,0	100,0	100,0
1981	129,9	128,1	125,5	128,6	109,5	107,9	105,7	108,4
1982	153,3	151,2	151,3	152,5	111,0	109,5	109,6	110,4
1983	187,3	185,0	182,0	186,2	117,9	116,5	114,6	117,3
1984	207,5	200,1	200,6	205,0	118,1	113,9	114,2	116,8
1985	233,8	225,5	225,3	231,3	122,6	118,2	118,1	121,3
1986	250,6	239,6	245,6	248,5	123,8	118,4	121,4	122,8
1987	270,5	256,0	271,5	269,1	127,8	120,9	128,3	127,1
1988	291,2	271,3	296,9	290,0	131,1	122,1	133,6	130,5
1989	327,7	305,3	338,4	328,0	138,4	128,9	142,9	138,5
1990	357,4	328,9	372,6	358,1	142,2	130,9	148,3	142,5
1991	389,5	353,3	406,7	390,6	145,7	132,1	152,1	146,1
1992	408,3	366,6	427,5	410,4	144,8	130,1	151,7	145,6
1993	425,2	382,6	453,2	430,3	144,8	130,3	154,3	146,5
1994	458,6	400,7	476,7	460,3	150,2	131,2	156,2	150,8
1995	461,4	407,6	490,7	467,6	143,5	126,7	152,6	145,4
1996	492,9	429,8	532,1	501,7	147,5	128,6	159,2	150,1
1997	520,0	441,5	559,5	527,8	153,0	129,9	164,6	155,3
1998	536,2	449,3	570,1	542,7	154,9	129,8	164,8	156,8
1999	553,2	460,4	582,2	559,5	157,4	131,0	165,6	159,2
2000	570,0	467,6	591,1	574,0	158,1	129,7	164,0	159,2
2001	591,8	482,1	616,2	597,0	159,9	130,2	166,5	161,3
2002	617,9	495,3	635,4	622,5	162,9	130,6	167,6	164,2
2003	642,8	512,4	660,8	648,8	165,5	131,9	170,1	167,0
2004	512,9	408,8	540,9	522,7	168,2	132,1	171,3	169,7
2005	446,8	353,1	460,4	453,8	170,0	132,5	172,9	171,7
2006	377,0	294,4	391,3	383,2	171,8	132,5	173,2	173,7
2007	350,8	278,1	364,2	359,2	174,1	133,1	174,7	176,2

FPLD (al netto delle contabilità separate)

Tav. 5 - Pensioni liquidate negli anni dal 1980 al 2007

(importi annui medi in Euro)

Anno	Vecchiaia e anzianità		Invalidità e inabilità		Superstiti		Complesso		Pensioni di invalidità per 100 pensioni di vecchiaia
	numero	importo medio annuo	numero	importo medio annuo	numero	importo medio annuo	numero	importo medio annuo	
1980	171.579	1.787,22	111.890	1.208,95	178.594	967,68	462.063	1.330,43	65
1981	251.380	2.293,21	147.367	1.688,18	146.696	1.385,69	545.443	1.885,67	59
1982	237.109	2.820,64	120.713	1.941,38	157.453	1.464,88	515.275	2.200,38	51
1983	251.091	3.397,10	85.432	2.412,23	124.744	1.815,19	461.267	2.786,88	34
1984	259.224	3.941,14	77.598	2.688,71	145.486	1.856,77	482.308	3.110,90	30
1985	280.604	4.200,15	62.581	2.821,09	144.804	2.070,16	487.989	3.391,25	22
1986	305.184	4.489,27	56.102	2.945,10	138.229	2.445,24	499.515	3.750,20	18
1987	294.193	4.735,36	63.898	3.152,62	150.654	2.702,65	508.745	3.934,63	22
1988	303.442	5.120,27	57.060	3.502,94	153.063	2.822,45	513.565	4.255,73	19
1989	334.449	5.514,00	55.810	3.766,73	163.117	3.031,82	553.376	4.606,12	17
1990	320.712	5.738,68	49.415	4.162,45	159.532	3.381,77	529.659	4.881,73	15
1991	320.546	6.550,54	48.365	4.692,00	150.720	3.716,65	519.631	5.555,58	15
1992	338.845	7.704,16	46.707	5.111,67	155.752	4.007,28	541.304	6.416,74	14
1993	286.597	7.061,31	43.609	5.656,35	153.674	4.140,15	483.880	6.006,97	15
1994	222.505	9.714,28	38.940	6.484,31	152.293	4.418,61	413.738	7.461,00	18
1995	246.676	9.744,94	34.259	6.901,40	144.853	4.624,01	425.788	7.774,01	14
1996	191.353	10.654,36	31.558	7.030,83	150.178	4.937,96	373.089	8.046,86	16
1997	199.503	12.477,10	30.058	7.041,76	152.735	5.021,47	382.296	9.071,07	15
1998	204.904	11.304,49	28.892	7.530,21	143.667	5.167,95	377.463	8.679,96	14
1999	173.064	12.648,04	26.984	7.746,04	136.465	5.294,68	336.513	9.272,98	16
2000	162.065	12.459,80	28.811	7.977,07	146.364	5.434,67	337.240	9.027,89	18
2001	187.912	12.677,60	27.660	7.994,17	133.167	5.636,51	348.739	9.617,48	15
2002	221.470	12.810,49	29.533	8.357,10	143.424	5.892,11	394.427	9.961,33	13
2003	216.851	13.053,11	30.816	8.402,87	139.578	6.030,03	387.245	10.151,67	14
2004	230.631	13.733,86	29.980	8.455,85	131.729	6.244,50	392.340	10.815,98	13
2005	181.212	12.054,07	36.323	8.320,73	143.467	6.325,58	361.002	9.401,85	20
2006	230.491	14.031,19	33.917	8.353,86	130.825	6.506,29	395.233	11.053,19	15
2007	186.131	13.650,08	35.179	8.590,39	126.955	6.755,43	348.265	10.625,64	19

FPLD (al netto delle contabilità separate)

Numero delle pensioni liquidate nell'anno nel periodo 1980-2007

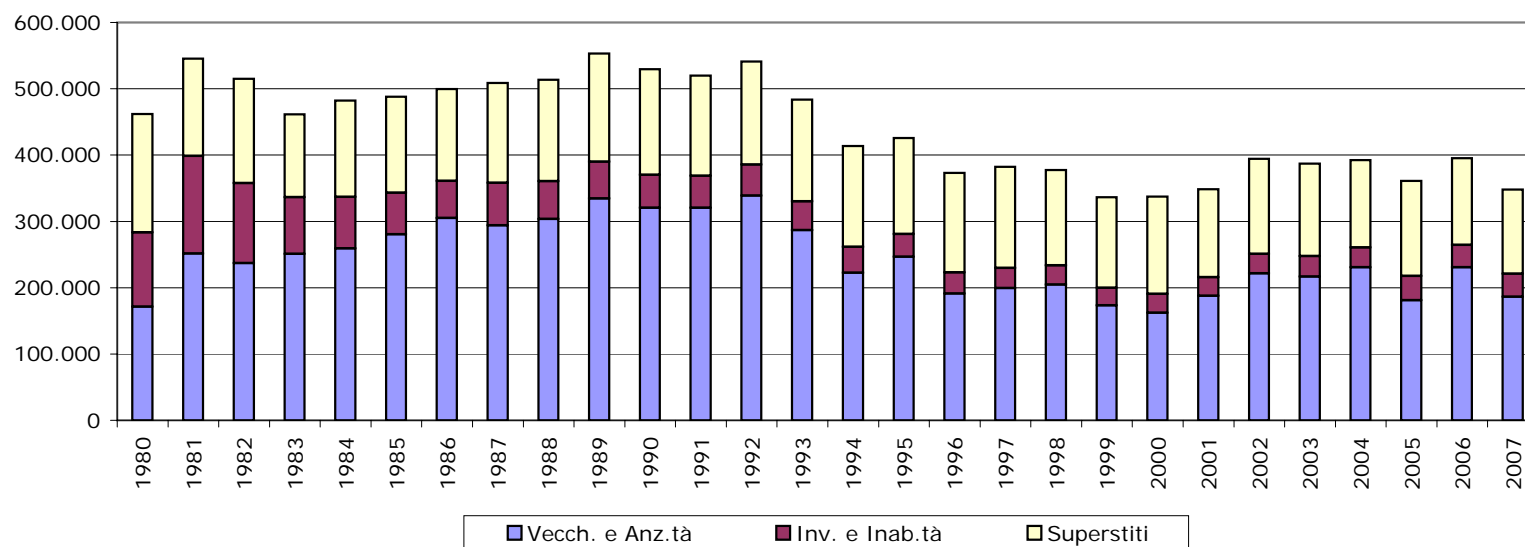

Pensioni di invalidità per 100 pensioni di vecchiaia liquidate nell'anno

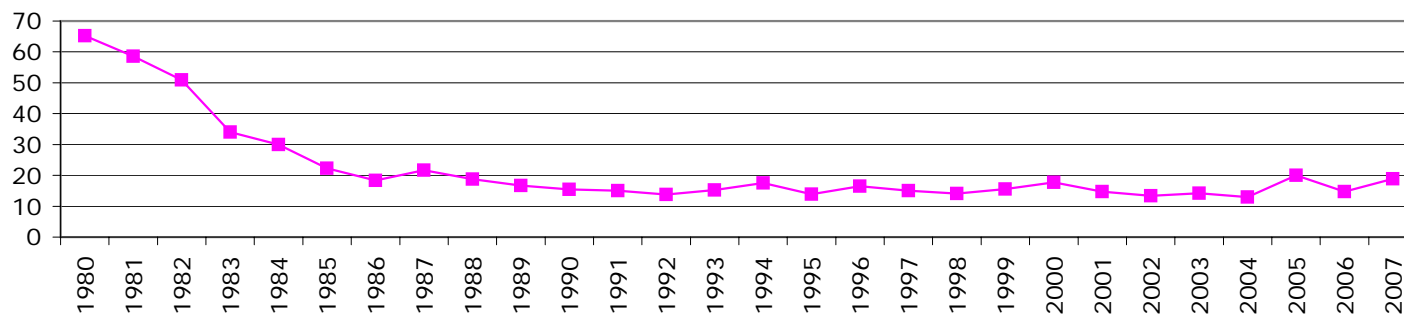

FPLD (al netto delle contabilità separate)

Tav. 6 - Indici sull'evoluzione degli importi medi delle pensioni liquidate negli anni dal 1980 al 2006

Anni	Numeri indice degli importi medi delle pensioni liquidate nell'anno (anno 1980 = 100)							
	in moneta corrente				in moneta 1980			
	Vecchiaia ed anzianità	Invalità ed inabilità	Superstiti	Totale	Vecchiaia ed anzianità	Invalità ed inabilità	Superstiti	Totale
1980	100,0	100,0	100,0	100,0	100,0	100,0	100,0	100,0
1981	128,3	139,6	143,2	141,7	108,1	117,6	120,6	119,4
1982	157,8	160,6	151,4	165,4	114,3	116,3	109,6	119,8
1983	190,1	199,5	187,6	209,5	119,7	125,6	118,1	131,9
1984	220,5	222,4	191,9	233,8	125,6	126,7	109,3	133,2
1985	235,0	233,3	213,9	254,9	123,2	122,4	112,2	133,7
1986	251,2	243,6	252,7	281,9	124,1	120,4	124,9	139,3
1987	265,0	260,8	279,3	295,7	125,2	123,2	131,9	139,7
1988	286,5	289,7	291,7	319,9	129,0	130,4	131,3	144,0
1989	308,5	311,6	313,3	346,2	130,3	131,5	132,3	146,2
1990	321,1	344,3	349,5	366,9	127,8	137,0	139,1	146,0
1991	366,5	388,1	384,1	417,6	137,1	145,1	143,6	156,2
1992	431,1	422,8	414,1	482,3	152,9	150,0	146,9	171,1
1993	395,1	467,9	427,8	451,5	134,5	159,3	145,7	153,7
1994	543,5	536,4	456,6	560,8	178,1	175,7	149,6	183,7
1995	545,3	570,9	477,8	584,3	169,5	177,5	148,6	181,7
1996	596,1	581,6	510,3	604,8	178,4	174,0	152,7	181,0
1997	698,1	582,5	518,9	681,8	205,4	171,3	152,7	200,6
1998	632,5	622,9	534,1	652,4	182,8	180,0	154,3	188,5
1999	707,7	640,7	547,1	697,0	201,3	182,3	155,7	198,3
2000	697,2	659,8	561,6	678,6	193,4	183,0	155,8	188,2
2001	709,3	661,2	582,5	722,9	191,6	178,6	157,4	195,3
2002	716,8	691,3	608,9	748,7	189,0	182,3	160,6	197,5
2003	730,4	695,1	623,1	763,0	188,0	178,9	160,4	196,4
2004	768,4	699,4	645,3	813,0	193,9	176,5	162,9	205,2
2005	674,5	688,3	653,7	706,7	167,4	170,8	162,2	175,4
2006	785,1	691,0	672,4	830,8	191,0	168,1	163,6	202,1
2007	763,8	710,6	698,1	798,7	182,7	170,0	167,0	191,0

Distribuzioni delle pensioni vigenti al 1[^] gennaio 2008

(i valori si riferiscono alle pensioni contabilizzate)

FPLD

**Tavola 7 – Pensioni vigenti al 1° gennaio 2008 ripartite per categoria e sesso
(importi in euro)**

Categoria	Maschi		Femmine		Complesso	
	Numero	Imp.medio	Numero	Imp.medio	Numero	Imp.medio
Vecchiaia e prepens.	1.416.139	875,39	2.261.194	551,24	3.677.333	676,07
Anzianità	1.578.086	1.541,69	353.090	1.237,78	1.931.176	1.486,13
TOT. VECCHIAIA	2.994.225	1.226,56	2.614.284	643,96	5.608.509	955,00
Invalidità ante L.222/84	354.364	643,92	535.259	467,37	889.623	537,69
Assegno di invalidità	158.255	629,35	81.387	490,17	239.642	582,08
Pensione di inabilità	40.588	1.042,67	14.700	747,68	55.288	964,24
TOT. INVALIDITÀ	553.207	669,01	631.346	476,83	1.184.553	566,58
Superstiti di assicurato	47.817	371,01	460.077	495,25	507.894	483,56
Superstiti di pensionato	241.821	368,41	1.981.362	549,51	2.223.183	529,81
TOT. SUPERSTITI	289.638	368,84	2.441.439	539,29	2.731.077	521,21
TOTALE	3.837.070	1.081,43	5.687.069	580,47	9.524.139	782,30

FPLD**Tavola 8 – Pensioni vigenti al 1° gennaio 2008 ripartite per regione e sesso****Categoria: Vecchiaia e prepensionamenti**

Regioni	Maschi	Femmine	Totale
PIEMONTE	107.389	246.155	353.544
VALLE D'AOSTA	3.381	3.598	6.979
LOMBARDIA	190.860	576.887	767.747
LIGURIA	57.911	77.826	135.737
TRENTINO ALTO ADIGE	18.558	41.033	59.591
VENETO	94.823	189.195	284.018
FRIULI VENEZIA GIULIA	38.556	57.112	95.668
EMILIA ROMAGNA	95.017	224.872	319.889
TOSCANA	97.519	152.862	250.381
UMBRIA	23.896	31.636	55.532
MARCHE	48.120	55.552	103.672
LAZIO	124.330	151.615	275.945
ABRUZZO	36.897	26.691	63.588
MOLISE	11.158	6.017	17.175
CAMPANIA	125.956	107.799	233.755
PUGLIA	103.166	115.545	218.711
BASILICATA	18.047	14.994	33.041
CALABRIA	65.122	66.666	131.788
SICILIA	125.356	85.846	211.202
SARDEGNA	30.077	29.293	59.370
Totale	1.416.139	2.261.194	3.677.333

FPLD**segue Tavola 8 – Pensioni vigenti al 1° gennaio 2008 ripartite
per regione e sesso****Categoria: Anzianità**

Regioni	Maschi	Femmine	Totale
PIEMONTE	190.029	55.064	245.093
VALLE D'AOSTA	3.084	430	3.514
LOMBARDIA	430.749	122.083	552.832
LIGURIA	52.085	7.190	59.275
TRENTINO ALTO ADIGE	26.056	3.789	29.845
VENETO	144.635	26.966	171.601
FRIULI VENEZIA GIULIA	43.670	8.068	51.738
EMILIA ROMAGNA	127.071	41.655	168.726
TOSCANA	96.010	19.760	115.770
UMBRIA	19.363	3.549	22.912
MARCHE	26.685	5.360	32.045
LAZIO	107.846	18.236	126.082
ABRUZZO	20.682	3.399	24.081
MOLISE	4.258	315	4.573
CAMPANIA	63.068	7.053	70.121
PUGLIA	89.512	15.619	105.131
BASILICATA	7.791	786	8.577
CALABRIA	21.189	5.137	26.326
SICILIA	76.843	6.201	83.044
SARDEGNA	27.460	2.430	29.890
Totale	1.578.086	353.090	1.931.176

FPLD**segue Tavola 8 – Pensioni vigenti al 1° gennaio 2008 ripartite
per regione e sesso****Categoria: Invalidità e inabilità**

Regioni	Maschi	Femmine	Totale
PIEMONTE	25.532	44.110	69.642
VALLE D'AOSTA	1.965	1.599	3.564
LOMBARDIA	43.082	61.906	104.988
LIGURIA	13.336	19.067	32.403
TRENTINO ALTO ADIGE	5.846	7.478	13.324
VENETO	21.851	24.710	46.561
FRIULI VENEZIA GIULIA	8.250	12.964	21.214
EMILIA ROMAGNA	27.786	55.214	83.000
TOSCANA	28.574	39.136	67.710
UMBRIA	11.886	13.302	25.188
MARCHE	21.582	25.675	47.257
LAZIO	46.114	56.117	102.231
ABRUZZO	17.252	11.353	28.605
MOLISE	4.407	3.469	7.876
CAMPANIA	66.376	60.137	126.513
PUGLIA	54.662	63.509	118.171
BASILICATA	11.823	11.026	22.849
CALABRIA	37.157	41.948	79.105
SICILIA	78.378	51.978	130.356
SARDEGNA	27.348	26.648	53.996
Totale	553.207	631.346	1.184.553

FPLD**segue Tavola 8 – Pensioni vigenti al 1° gennaio 2008 ripartite
per regione e sesso****Categoria: Superstiti**

Regioni	Maschi	Femmine	Totale
PIEMONTE	27.998	210.621	238.619
VALLE D'AOSTA	487	6.080	6.567
LOMBARDIA	57.911	444.795	502.706
LIGURIA	8.705	90.962	99.667
TRENTINO ALTO ADIGE	4.030	37.412	41.442
VENETO	18.948	193.296	212.244
FRIULI VENEZIA GIULIA	6.279	79.891	86.170
EMILIA ROMAGNA	29.718	186.469	216.187
TOSCANA	18.667	161.782	180.449
UMBRIA	4.480	38.077	42.557
MARCHE	7.253	67.697	74.950
LAZIO	19.648	182.503	202.151
ABRUZZO	3.987	52.455	56.442
MOLISE	1.121	14.220	15.341
CAMPANIA	21.508	173.101	194.609
PUGLIA	20.530	143.090	163.620
BASILICATA	3.327	24.432	27.759
CALABRIA	12.544	84.912	97.456
SICILIA	16.535	192.467	209.002
SARDEGNA	5.962	57.177	63.139
Totale	289.638	2.441.439	2.731.077

FPLD**segue Tavola 8 – Pensioni vigenti al 1° gennaio 2008 ripartite
per regione e sesso****Complesso delle categorie**

Regioni	Maschi	Femmine	Totale
PIEMONTE	350.948	555.950	906.898
VALLE D'AOSTA	8.917	11.707	20.624
LOMBARDIA	722.602	1.205.671	1.928.273
LIGURIA	132.037	195.045	327.082
TRENTINO ALTO ADIGE	54.490	89.712	144.202
VENETO	280.257	434.167	714.424
FRIULI VENEZIA GIULIA	96.755	158.035	254.790
EMILIA ROMAGNA	279.592	508.210	787.802
TOSCANA	240.770	373.540	614.310
UMBRIA	59.625	86.564	146.189
MARCHE	103.640	154.284	257.924
LAZIO	297.938	408.471	706.409
ABRUZZO	78.818	93.898	172.716
MOLISE	20.944	24.021	44.965
CAMPANIA	276.908	348.090	624.998
PUGLIA	267.870	337.763	605.633
BASILICATA	40.988	51.238	92.226
CALABRIA	136.012	198.663	334.675
SICILIA	297.112	336.492	633.604
SARDEGNA	90.847	115.548	206.395
Totale	3.837.070	5.687.069	9.524.139

FPLD

**Tavola 9 - Pensioni vigenti al 1° gennaio 2008 ripartite per area geografica e categoria di pensione
- Maschi**

Frequenze assolute

Categoria	Nord Ovest	Nord Est	Centro	Sud e Isole	Totale
Vecchiaia e prepens.	359.541	246.954	293.865	515.779	1.416.139
Anzianità	675.947	341.432	249.904	310.803	1.578.086
Invalidità e inabilità	83.915	63.733	108.156	297.403	553.207
Superstiti	95.101	58.975	50.048	85.514	289.638
Complesso	1.214.504	711.094	701.973	1.209.499	3.837.070

Distribuzione per area geografica

Categoria	Nord Ovest	Nord Est	Centro	Sud e Isole	Totale
Vecchiaia e prepens.	25,4%	17,4%	20,8%	36,4%	100,0%
Anzianità	42,8%	21,6%	15,8%	19,7%	100,0%
Invalidità e inabilità	15,2%	11,5%	19,6%	53,8%	100,0%
Superstiti	32,8%	20,4%	17,3%	29,5%	100,0%
Complesso	31,7%	18,5%	18,3%	31,5%	100,0%

Distribuzione per categoria di pensione

Categoria	Nord Ovest	Nord Est	Centro	Sud e Isole	Totale
Vecchiaia e prepens.	29,6%	34,7%	41,9%	42,6%	36,9%
Anzianità	55,7%	48,0%	35,6%	25,7%	41,1%
Invalidità e inabilità	6,9%	9,0%	15,4%	24,6%	14,4%
Superstiti	7,8%	8,3%	7,1%	7,1%	7,5%
Complesso	100,0%	100,0%	100,0%	100,0%	100,0%

FPLD

segue Tavola 9 - Pensioni vigenti al 1° gennaio 2008 ripartite per area geografica e categoria di pensione - Femmine

Frequenze assolute

Categoria	Nord Ovest	Nord Est	Centro	Sud e Isole	Totale
Vecchiaia e prepens.	904.466	512.212	391.665	452.851	2.261.194
Anzianità	184.767	80.478	46.905	40.940	353.090
Invalidità e inabilità	126.682	100.366	134.230	270.068	631.346
Superstiti	752.458	497.068	450.059	741.854	2.441.439
Complesso	1.968.373	1.190.124	1.022.859	1.505.713	5.687.069

Distribuzione per area geografica

Categoria	Nord Ovest	Nord Est	Centro	Sud e Isole	Totale
Vecchiaia e prepens.	40,0%	22,7%	17,3%	20,0%	100,0%
Anzianità	52,3%	22,8%	13,3%	11,6%	100,0%
Invalidità e inabilità	20,1%	15,9%	21,3%	42,8%	100,0%
Superstiti	30,8%	20,4%	18,4%	30,4%	100,0%
Complesso	34,6%	20,9%	18,0%	26,5%	100,0%

Distribuzione per categoria di pensione

Categoria	Nord Ovest	Nord Est	Centro	Sud e Isole	Totale
Vecchiaia e prepens.	45,9%	43,0%	38,3%	30,1%	39,8%
Anzianità	9,4%	6,8%	4,6%	2,7%	6,2%
Invalidità e inabilità	6,4%	8,4%	13,1%	17,9%	11,1%
Superstiti	38,2%	41,8%	44,0%	49,3%	42,9%
Complesso	100,0%	100,0%	100,0%	100,0%	100,0%

FPLD

segue Tavola 9 - Pensioni vigenti al 1° gennaio 2008 ripartite per area geografica e categoria di pensione – Maschi + Femmine

Frequenze assolute

Categoria	Nord Ovest	Nord Est	Centro	Sud e Isole	Totale
Vecchiaia e prepens.	1.264.007	759.166	685.530	968.630	3.677.333
Anzianità	860.714	421.910	296.809	351.743	1.931.176
Invalidità e inabilità	210.597	164.099	242.386	567.471	1.184.553
Superstiti	847.559	556.043	500.107	827.368	2.731.077
Complesso	3.182.877	1.901.218	1.724.832	2.715.212	9.524.139

Distribuzione per area geografica

Categoria	Nord Ovest	Nord Est	Centro	Sud e Isole	Totale
Vecchiaia e prepens.	34,4%	20,6%	18,6%	26,3%	100,0%
Anzianità	44,6%	21,8%	15,4%	18,2%	100,0%
Invalidità e inabilità	17,8%	13,9%	20,5%	47,9%	100,0%
Superstiti	31,0%	20,4%	18,3%	30,3%	100,0%
Complesso	33,4%	20,0%	18,1%	28,5%	100,0%

Distribuzione per categoria di pensione

Categoria	Nord Ovest	Nord Est	Centro	Sud e Isole	Totale
Vecchiaia e prepens.	39,7%	39,9%	39,7%	35,7%	38,6%
Anzianità	27,0%	22,2%	17,2%	13,0%	20,3%
Invalidità e inabilità	6,6%	8,6%	14,1%	20,9%	12,4%
Superstiti	26,6%	29,2%	29,0%	30,5%	28,7%
Complesso	100,0%	100,0%	100,0%	100,0%	100,0%

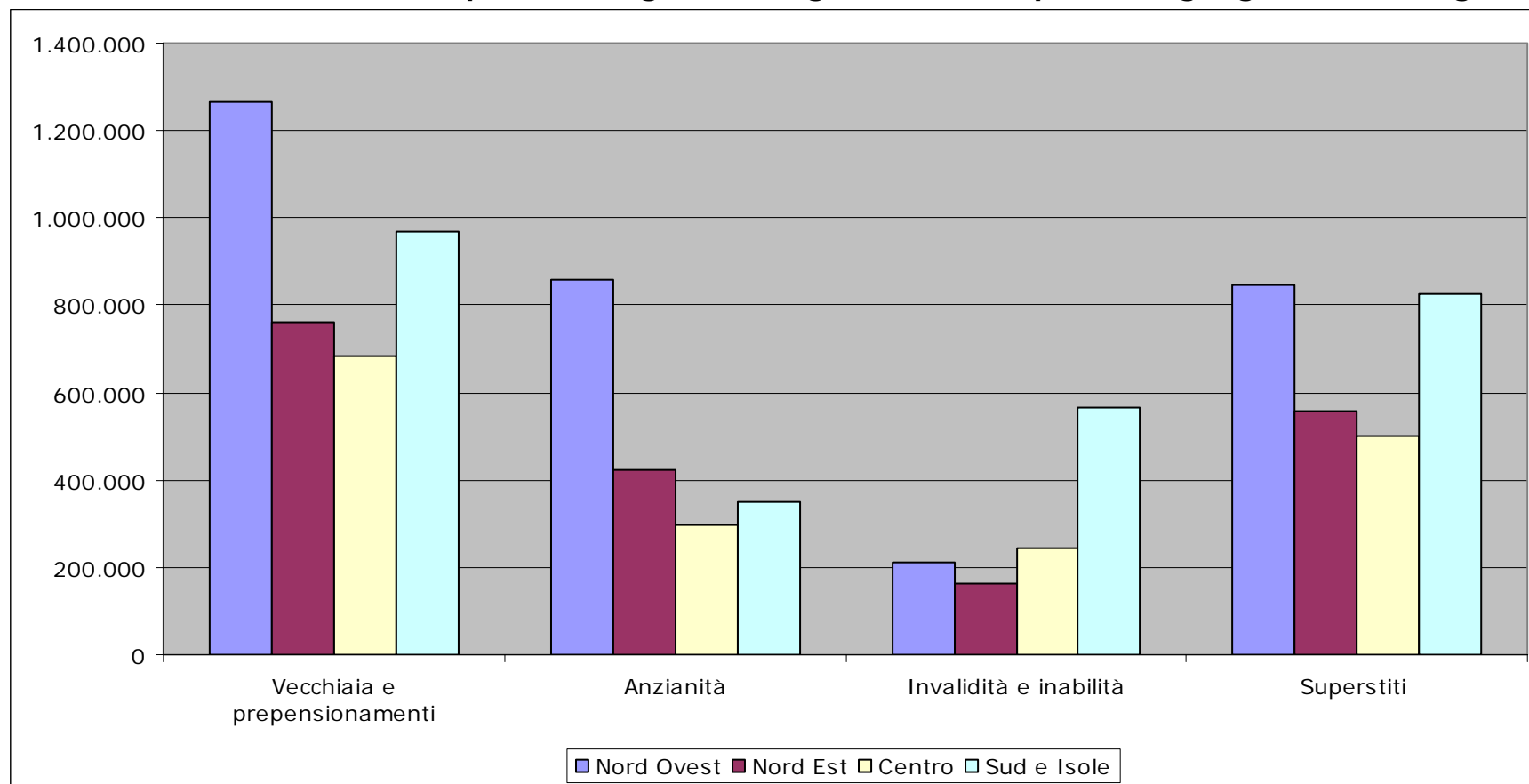
FPLD**Grafico: Distribuzione delle pensioni vigenti al 1° gennaio 2008 per area geografica e categoria**

FPLD**Tavola 10 – Importi medi delle pensioni vigenti al 1° gennaio 2008 ripartite per area geografica e categoria di pensione - Maschi****Importi medi (in euro)**

Categoria	Nord Ovest	Nord Est	Centro	Sud e Isole	Totale
Vecchiaia e prepens.	1.088,57	892,54	925,70	689,93	875,39
Anzianità	1.617,01	1.510,64	1.697,87	1.286,43	1.541,69
Invalidità e inabilità	820,09	734,74	711,78	596,74	669,01
Superstiti	361,76	356,21	367,16	386,40	368,84
Complesso	1.307,21	1.130,69	1.127,81	798,83	1.081,43

Rapporto percentuale degli importi medi per area geografica

Categoria	Nord Ovest	Nord Est	Centro	Sud e Isole	Totale
Vecchiaia e prepens.	124,4%	102,0%	105,7%	78,8%	100,0%
Anzianità	104,9%	98,0%	110,1%	83,4%	100,0%
Invalidità e inabilità	122,6%	109,8%	106,4%	89,2%	100,0%
Superstiti	98,1%	96,6%	99,5%	104,8%	100,0%
Complesso	120,9%	104,6%	104,3%	73,9%	100,0%

Rapporto percentuale degli importi medi per categoria di pensione

Categoria	Nord Ovest	Nord Est	Centro	Sud e Isole	Totale
Vecchiaia e prepens.	83,3%	78,9%	82,1%	86,4%	80,9%
Anzianità	123,7%	133,6%	150,5%	161,0%	142,6%
Invalidità e inabilità	62,7%	65,0%	63,1%	74,7%	61,9%
Superstiti	27,7%	31,5%	32,6%	48,4%	34,1%
Complesso	100,0%	100,0%	100,0%	100,0%	100,0%

FPLD

segue Tavola 10 – Importi medi delle pensioni vigenti al 1° gennaio 2008 ripartite per area geografica e categoria di pensione – Femmine

Importi medi (in euro)

Categoria	Nord Ovest	Nord Est	Centro	Sud e Isole	Totale
Vecchiaia e prepens.	561,68	534,12	574,27	529,82	551,24
Anzianità	1.279,13	1.195,02	1.369,43	984,42	1.237,78
Invalidità e inabilità	516,52	481,53	455,74	466,96	476,83
Superstiti	620,84	532,17	537,02	462,71	539,29
Complesso	648,74	573,56	578,79	497,84	580,47

Rapporto percentuale degli importi medi per area geografica

Categoria	Nord Ovest	Nord Est	Centro	Sud e Isole	Totale
Vecchiaia e prepens.	101,9%	96,9%	104,2%	96,1%	100,0%
Anzianità	103,3%	96,5%	110,6%	79,5%	100,0%
Invalidità e inabilità	108,3%	101,0%	95,6%	97,9%	100,0%
Superstiti	115,1%	98,7%	99,6%	85,8%	100,0%
Complesso	111,8%	98,8%	99,7%	85,8%	100,0%

Rapporto percentuale degli importi medi per categoria di pensione

Categoria	Nord Ovest	Nord Est	Centro	Sud e Isole	Totale
Vecchiaia e prepens.	86,6%	93,1%	99,2%	106,4%	95,0%
Anzianità	197,2%	208,4%	236,6%	197,7%	213,2%
Invalidità e inabilità	79,6%	84,0%	78,7%	93,8%	82,1%
Superstiti	95,7%	92,8%	92,8%	92,9%	92,9%
Complesso	100,0%	100,0%	100,0%	100,0%	100,0%

FPLD

segue Tavola 10 – Importi medi delle pensioni vigenti al 1° gennaio 2008 ripartite per area geografica e categoria di pensione – Maschi + Femmine

Importi medi (in euro)

Categoria	Nord Ovest	Nord Est	Centro	Sud e Isole	Totale
Vecchiaia e prepens.	711,55	650,71	724,91	615,07	676,07
Anzianità	1.544,48	1.450,43	1.645,97	1.251,28	1.486,13
Invalidità e inabilità	637,48	579,87	569,99	534,97	566,58
Superstiti	591,77	513,50	520,02	454,82	521,21
Complesso	899,99	781,94	802,23	631,92	782,30

Rapporto percentuale degli importi medi per area geografica

Categoria	Nord Ovest	Nord Est	Centro	Sud e Isole	Totale
Vecchiaia e prepens.	105,2%	96,2%	107,2%	91,0%	100,0%
Anzianità	103,9%	97,6%	110,8%	84,2%	100,0%
Invalidità e inabilità	112,5%	102,3%	100,6%	94,4%	100,0%
Superstiti	113,5%	98,5%	99,8%	87,3%	100,0%
Complesso	115,0%	100,0%	102,5%	80,8%	100,0%

Rapporto percentuale degli importi medi per categoria di pensione

Categoria	Nord Ovest	Nord Est	Centro	Sud e Isole	Totale
Vecchiaia e prepens.	79,1%	83,2%	90,4%	97,3%	86,4%
Anzianità	171,6%	185,5%	205,2%	198,0%	190,0%
Invalidità e inabilità	70,8%	74,2%	71,1%	84,7%	72,4%
Superstiti	65,8%	65,7%	64,8%	72,0%	66,6%
Complesso	100,0%	100,0%	100,0%	100,0%	100,0%

FPLD

Grafico: Distribuzione degli importi medi mensili delle pensioni vigenti al 1° gennaio 2008 per categoria e area geografica

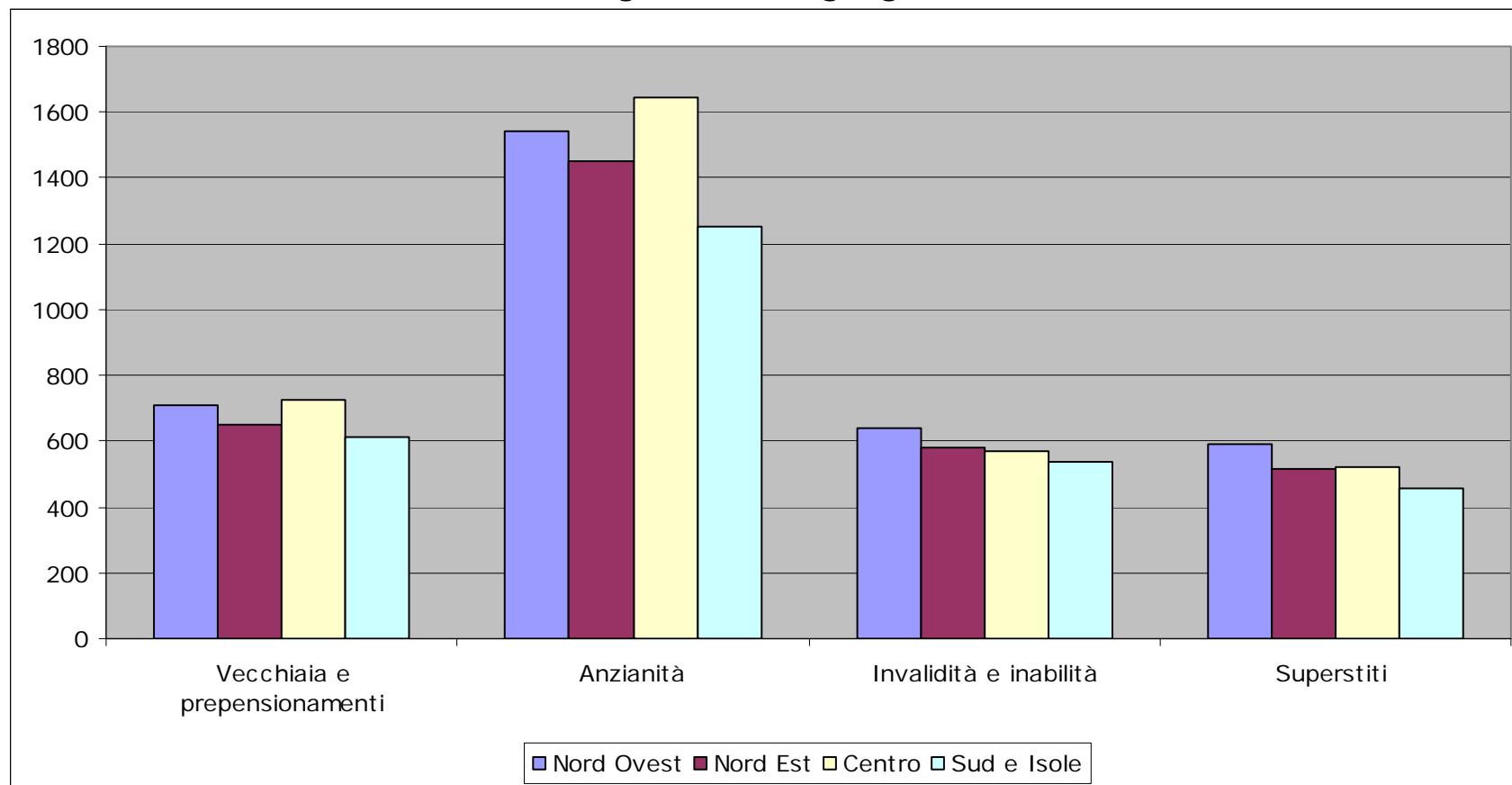

FPLD**Tavola 11 – Pensioni vigenti al 1° gennaio 2008 ripartite per sesso e classe d'età del titolare****Categoria: Vecchiaia e prepensionamenti**

Classe di età	Maschi	Femmine	Totale
fino a 39	-	-	-
da 40 a 49	21	8	29
da 50 a 54	1.431	521	1.952
da 55 a 59	8.372	8.483	16.855
da 60 a 64	38.816	287.802	326.618
da 65 a 69	191.583	455.097	646.680
da 70 a 79	731.308	943.851	1.675.159
80 e oltre	444.608	565.432	1.010.040
Totale	1.416.139	2.261.194	3.677.333
Età media	76,4	73,9	74,9

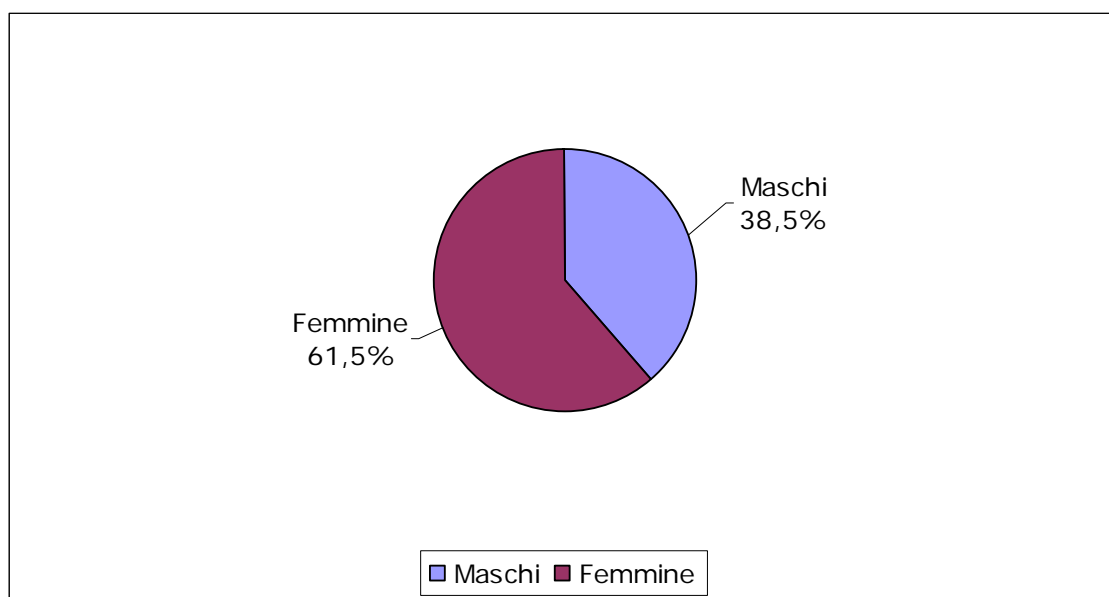
Ripartizione per sesso delle pensioni di vecchiaia e dei prepensionamenti

FPLD

**segue Tavola 11 – Pensioni vigenti al 1° gennaio 2008
ripartite per sesso e classe d'età del titolare**

Categoria : Anzianità

Classe di età	Maschi	Femmine	Totale
fino a 39	-	-	-
da 40 a 49	559	52	611
da 50 a 54	12.694	1.222	13.916
da 55 a 59	256.395	96.642	353.037
da 60 a 64	417.661	121.671	539.332
da 65 a 69	387.102	64.981	452.083
da 70 a 79	390.925	41.120	432.045
80 e oltre	112.750	27.402	140.152
Totale	1.578.086	353.090	1.931.176
Età media	66,8	64,7	66,4

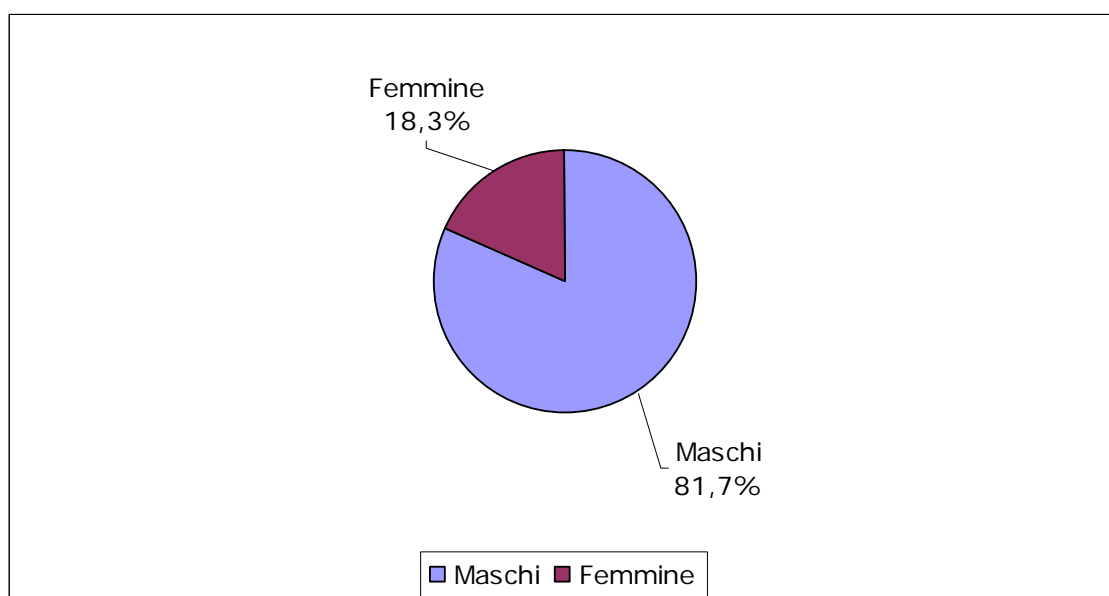
Ripartizione per sesso delle pensioni di anzianità

FPLD

**segue Tavola 11 – Pensioni vigenti al 1° gennaio 2008
ripartite per sesso e classe d'età del titolare**

Categoria: Invalidità e inabilità

Classe di età	Maschi	Femmine	Totale
fino a 39	9.411	5.290	14.701
da 40 a 49	32.043	18.081	50.124
da 50 a 54	31.466	18.579	50.045
da 55 a 59	47.634	29.326	76.960
da 60 a 64	55.439	26.457	81.896
da 65 a 69	48.613	37.758	86.371
da 70 a 79	151.813	182.217	334.030
80 e oltre	176.788	313.638	490.426
Totale	553.207	631.346	1.184.553
Età media	70,9	76,7	74,0

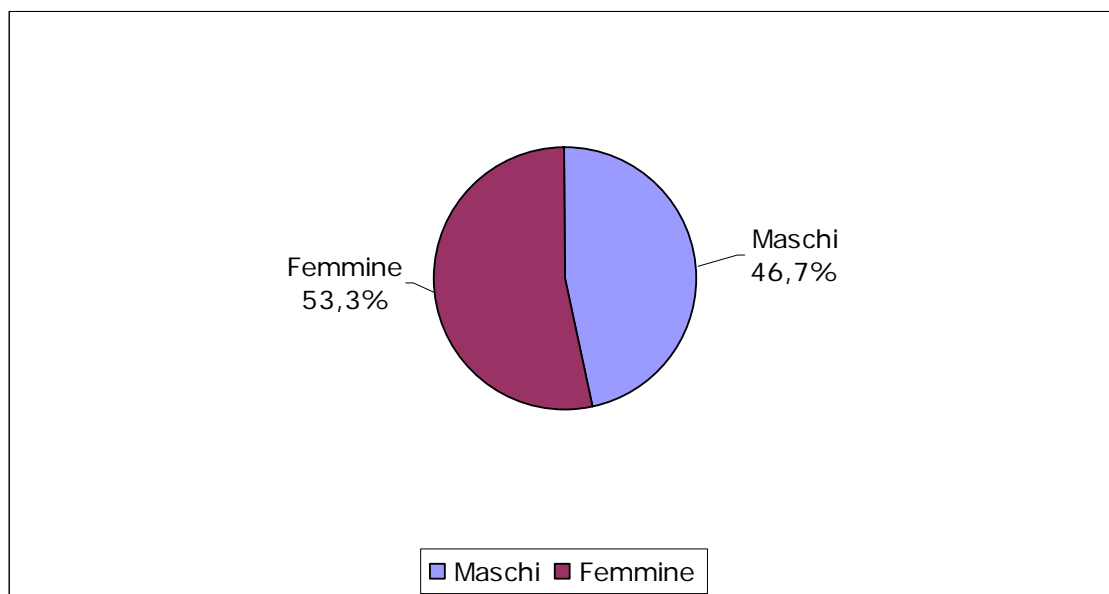
Ripartizione per sesso delle pensioni di invalidità e inabilità

FPLD**segue Tavola 11 – Pensioni vigenti al 1° gennaio 2008
ripartite per sesso e classe d'età del titolare****Categoria: Superstiti**

Classe di età	Maschi	Femmine	Totale
fino a 39	7.150	14.312	21.462
da 40 a 49	10.620	41.231	51.851
da 50 a 54	9.870	45.445	55.315
da 55 a 59	15.145	79.838	94.983
da 60 a 64	19.821	127.594	147.415
da 65 a 69	28.917	225.183	254.100
da 70 a 79	89.803	839.912	929.715
80 e oltre	108.312	1.067.924	1.176.236
Totale	289.638	2.441.439	2.731.077
Età media	73,2	76,5	76,1

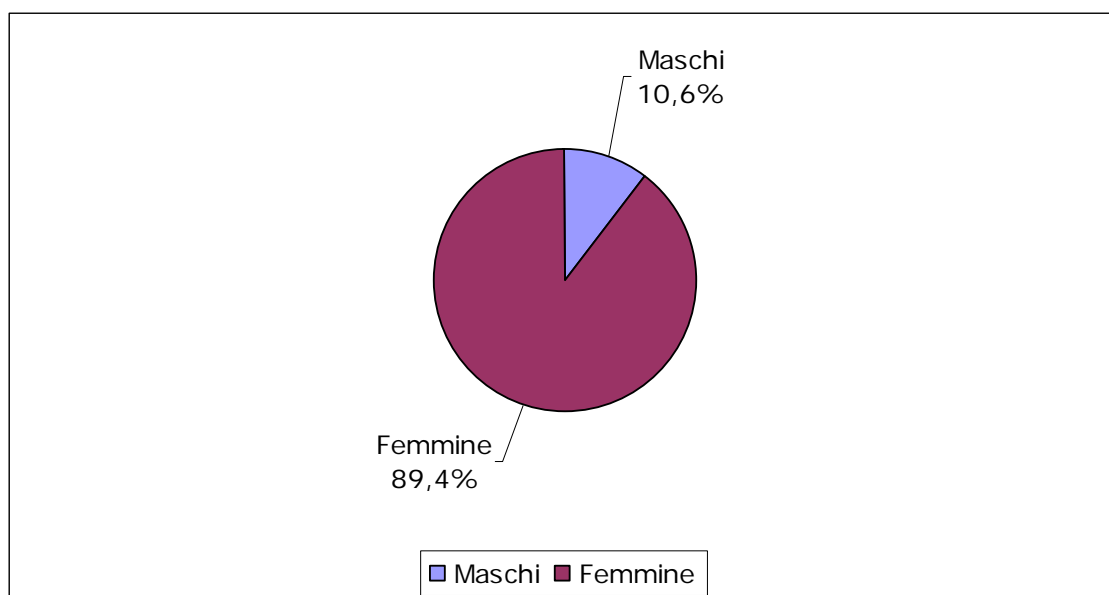
Ripartizione per sesso delle pensioni ai superstiti

FPLD

**segue Tavola 11 – Pensioni vigenti al 1° gennaio 2008
ripartite per sesso e classe d'età del titolare**

Complesso delle categorie

Classe di età	Maschi	Femmine	Totale
fino a 39	16.561	19.602	36.163
da 40 a 49	43.243	59.372	102.615
da 50 a 54	55.461	65.767	121.228
da 55 a 59	327.546	214.289	541.835
da 60 a 64	531.737	563.524	1.095.261
da 65 a 69	656.215	783.019	1.439.234
da 70 a 79	1.363.849	2.007.100	3.370.949
80 e oltre	842.458	1.974.396	2.816.854
Totale	3.837.070	5.687.069	9.524.139
Età media	71,4	74,8	73,4

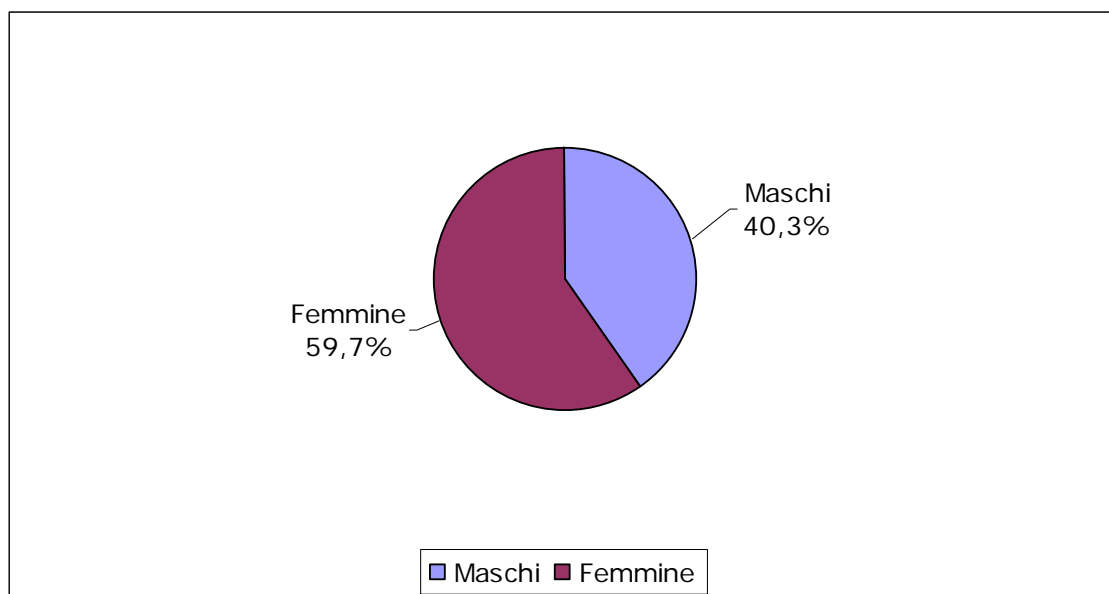
Ripartizione per sesso delle pensioni di tutte le categorie

FPLD

Ripartizione per categoria delle pensioni vigenti al 1° gennaio 2008

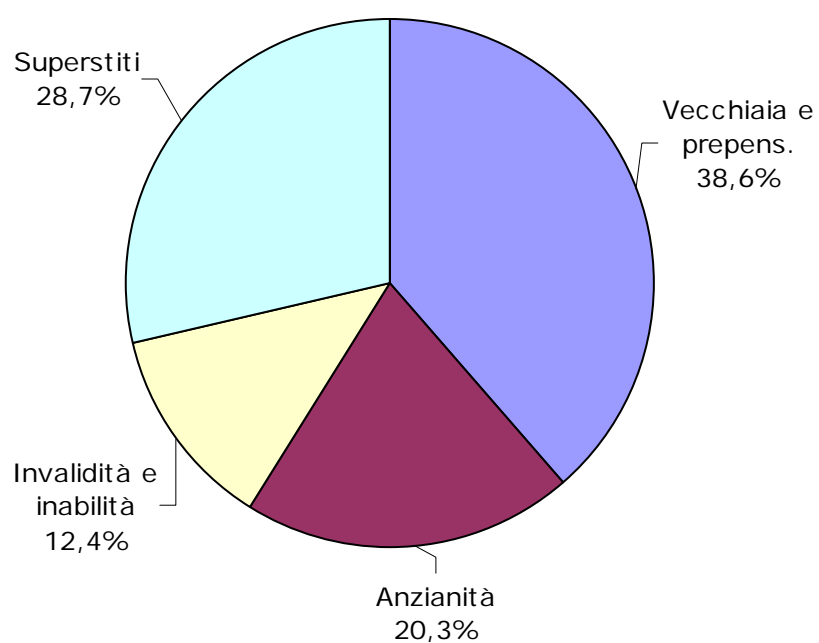

■ Vecchiaia e prepens. ■ Anzianità ■ Invalidità e inabilità ■ Superstiti

FPLD**Tavola 12- Pensioni vigenti al 1° gennaio 2008 ripartite per
anno di decorrenza e sesso****Categoria: Vecchiaia e prepensionamenti**

Anno di decorrenza	Maschi	Femmine	Totale
fino al 1987	498.472	932.546	1.431.018
1988	88.629	100.911	189.540
1989	80.726	102.448	183.174
1990	78.777	101.232	180.009
1991	77.018	101.659	178.677
1992	106.576	112.528	219.104
1993	65.553	99.836	165.389
1994	29.256	29.485	58.741
1995	47.859	60.461	108.320
1996	33.216	50.789	84.005
1997	16.358	21.518	37.876
1998	32.643	53.764	86.407
1999	25.398	44.550	69.948
2000	15.417	17.310	32.727
2001	32.876	62.804	95.680
2002	34.711	64.046	98.757
2003	35.752	62.874	98.626
2004	33.913	60.380	94.293
2005	32.723	55.422	88.145
2006	28.935	67.584	96.519
2007	21.331	59.047	80.378
Totale	1.416.139	2.261.194	3.677.333

FPLD

**segue Tavola 12- Pensioni vigenti al 1° gennaio 2008 ripartite
per anno di decorrenza e sesso**

Categoria: Anzianità

Anno di decorrenza	Maschi	Femmine	Totale
fino al 1987	225.626	58.311	283.937
1988	30.641	3.770	34.411
1989	38.342	4.822	43.164
1990	43.358	5.472	48.830
1991	54.439	6.414	60.853
1992	68.779	9.445	78.224
1993	23.625	2.883	26.508
1994	87.517	14.180	101.697
1995	61.929	9.267	71.196
1996	84.254	15.562	99.816
1997	79.565	14.836	94.401
1998	82.626	20.941	103.567
1999	85.257	21.036	106.293
2000	66.987	15.335	82.322
2001	83.150	19.477	102.627
2002	88.708	22.624	111.332
2003	85.016	22.590	107.606
2004	96.312	29.953	126.265
2005	47.301	11.205	58.506
2006	87.853	29.557	117.410
2007	56.801	15.410	72.211
Totale	1.578.086	353.090	1.931.176

FPLD

**segue Tavola 12- Pensioni vigenti al 1° gennaio 2008 ripartite
per anno di decorrenza e sesso**

Categoria: Invalidità e inabilità

Anno di decorrenza	Maschi	Femmine	Totale
fino al 1987	368.761	545.882	914.643
1988	5.203	3.148	8.351
1989	5.537	3.208	8.745
1990	5.923	3.275	9.198
1991	6.152	3.393	9.545
1992	6.409	3.097	9.506
1993	6.608	2.871	9.479
1994	6.697	2.743	9.440
1995	7.143	2.730	9.873
1996	7.206	2.903	10.109
1997	7.737	3.040	10.777
1998	8.058	3.230	11.288
1999	8.179	3.419	11.598
2000	9.004	3.853	12.857
2001	9.984	4.396	14.380
2002	11.576	5.225	16.801
2003	12.660	5.880	18.540
2004	14.325	6.561	20.886
2005	16.098	7.628	23.726
2006	17.429	8.573	26.002
2007	12.518	6.291	18.809
Totale	553.207	631.346	1.184.553

FPLD

**segue Tavola 12- Pensioni vigenti al 1° gennaio 2008 ripartite
per anno di decorrenza e sesso**

Categoria: Superstiti

Anno di decorrenza	Maschi	Femmine	Totale
fino al 1987	52.891	780.060	832.951
1988	5.690	61.304	66.994
1989	5.945	61.364	67.309
1990	6.376	64.693	71.069
1991	7.055	68.095	75.150
1992	7.504	71.209	78.713
1993	8.078	73.446	81.524
1994	8.904	77.115	86.019
1995	9.465	80.129	89.594
1996	9.962	80.917	90.879
1997	10.899	84.861	95.760
1998	11.573	87.920	99.493
1999	12.391	89.695	102.086
2000	13.137	91.487	104.624
2001	14.300	92.250	106.550
2002	15.268	95.843	111.111
2003	17.048	100.616	117.664
2004	17.138	96.684	113.822
2005	18.808	100.521	119.329
2006	19.614	99.510	119.124
2007	17.592	83.720	101.312
Totale	289.638	2.441.439	2.731.077

FPLD

**segue Tavola 12- Pensioni vigenti al 1° gennaio 2008 ripartite
per anno di decorrenza e sesso**

Complesso delle categorie

Anno di decorrenza	Maschi	Femmine	Totale
fino al 1987	1.145.750	2.316.799	3.462.549
1988	130.163	169.133	299.296
1989	130.550	171.842	302.392
1990	134.434	174.672	309.106
1991	144.664	179.561	324.225
1992	189.268	196.279	385.547
1993	103.864	179.036	282.900
1994	132.374	123.523	255.897
1995	126.396	152.587	278.983
1996	134.638	150.171	284.809
1997	114.559	124.255	238.814
1998	134.900	165.855	300.755
1999	131.225	158.700	289.925
2000	104.545	127.985	232.530
2001	140.310	178.927	319.237
2002	150.263	187.738	338.001
2003	150.476	191.960	342.436
2004	161.688	193.578	355.266
2005	114.930	174.776	289.706
2006	153.831	205.224	359.055
2007	108.242	164.468	272.710
Totale	3.837.070	5.687.069	9.524.139

FPLD**Tavola 13 – Pensioni vigenti al 1° gennaio 2008 ripartite per sesso e tipo d'importo****Categoria: Vecchiaia e prepensionamenti**

Tipo d'importo (valori mensili)	Maschi	Femmine	Complesso
Supplementare	52.837	18.412	71.249
Inferiore al minimo	172.462	219.320	391.782
Parzialmente integrata	3.869	138.082	141.951
Cristallizzata	33.266	117.097	150.363
Al minimo	114.176	694.992	809.168
Dal minimo fino 500 euro	28.942	91.645	120.587
Da 500 a 1.000 euro	523.379	819.566	1.342.945
Da 1.000 a 1.500 euro	302.476	120.487	422.963
Da 1.500 a 2.000 euro	110.337	27.957	138.294
Da 2.000 a 2.500 euro	44.715	9.123	53.838
Oltre 2.500 euro	29.680	4.513	34.193
Totale	1.416.139	2.261.194	3.677.333

FPLD**segue Tavola 13 – Pensioni vigenti al 1° gennaio 2008
ripartite per sesso e tipo d'importo****Categoria: Anzianità**

Tipo d'importo (valori mensili)	Maschi	Femmine	Complesso
Supplementare	-	-	-
Inferiore al minimo	44.526	4.366	48.892
Parzialmente integrata	163	393	556
Cristallizzata	926	578	1.504
Al minimo	4.808	3.492	8.300
Dal minimo fino 500 euro	2.263	1.063	3.326
Da 500 a 1.000 euro	190.336	114.277	304.613
Da 1.000 a 1.500 euro	684.062	152.264	836.326
Da 1.500 a 2.000 euro	349.101	47.005	396.106
Da 2.000 a 2.500 euro	165.193	20.415	185.608
Oltre 2.500 euro	136.708	9.237	145.945
Totale	1.578.086	353.090	1.931.176

FPLD**segue Tavola 13 – Pensioni vigenti al 1° gennaio 2008
ripartite per sesso e tipo d'importo****Categoria: Invalidità e inabilità**

Tipo d'importo (valori mensili)	Maschi	Femmine	Complesso
Supplementare	1.521	456	1.977
Inferiore al minimo	38.020	56.546	94.566
Parzialmente integrata	3.214	60.884	64.098
Cristallizzata	9.831	32.074	41.905
Al minimo	165.485	290.400	455.885
Dal minimo fino 500 euro	14.093	8.882	22.975
Da 500 a 1.000 euro	239.678	170.812	410.490
Da 1.000 a 1.500 euro	66.042	9.825	75.867
Da 1.500 a 2.000 euro	10.754	1.131	11.885
Da 2.000 a 2.500 euro	3.016	265	3.281
Oltre 2.500 euro	1.553	71	1.624
Totale	553.207	631.346	1.184.553

FPLD**segue Tavola 13 – Pensioni vigenti al 1° gennaio 2008
ripartite per sesso e tipo d'importo****Categoria: Superstiti**

Tipo d'importo (valori mensili)	Maschi	Femmine	Complesso
Supplementare	1.509	63.040	64.549
Inferiore al minimo	131.433	438.343	569.776
Parzialmente integrata	19.473	49.623	69.096
Cristallizzata	13.423	73.277	86.700
Al minimo	65.717	575.871	641.588
Dal minimo fino 500 euro	18.806	99.059	117.865
Da 500 a 1.000 euro	36.875	1.014.295	1.051.170
Da 1.000 a 1.500 euro	1.965	105.322	107.287
Da 1.500 a 2.000 euro	345	16.109	16.454
Da 2.000 a 2.500 euro	70	4.352	4.422
Oltre 2.500 euro	22	2.148	2.170
Totale	289.638	2.441.439	2.731.077

FPLD**segue Tavola 13 – Pensioni vigenti al 1° gennaio 2008
ripartite per sesso e tipo d'importo****Complesso delle categorie**

Tipo d'importo (valori mensili)	Maschi	Femmine	Complesso
Supplementare	55.867	81.908	137.775
Inferiore al minimo	386.441	718.575	1.105.016
Parzialmente integrata	26.719	248.982	275.701
Cristallizzata	57.446	223.026	280.472
Al minimo	350.186	1.564.755	1.914.941
Dal minimo fino 500 euro	64.104	200.649	264.753
Da 500 a 1.000 euro	990.268	2.118.950	3.109.218
Da 1.000 a 1.500 euro	1.054.545	387.898	1.442.443
Da 1.500 a 2.000 euro	470.537	92.202	562.739
Da 2.000 a 2.500 euro	212.994	34.155	247.149
Oltre 2.500 euro	167.963	15.969	183.932
Totale	3.837.070	5.687.069	9.524.139

FPLD

Tavola 14 – Pensioni vigenti al 1° gennaio 2008 con integrazione totale o parziale al trattamento minimo

Numero delle pensioni interessate			
<i>Categoria</i>	Maschi	Femmine	Complesso
Vecchiaia e prepens.	151.311	950.171	1.101.482
Anzianità	5.897	4.463	10.360
Inabilità e invalidità	178.530	383.358	561.888
Superstiti	98.613	698.771	797.384
Complesso	434.351	2.036.763	2.471.114
Importo dell'integrazione in percentuale dell'importo complessivo			
<i>Categoria</i>	Maschi	Femmine	Complesso
Vecchiaia e prepens.	49,9	61,0	59,5
Anzianità	40,1	41,0	40,5
Inabilità e invalidità	66,1	79,5	75,2
Superstiti	38,1	47,5	46,5
Complesso	54,1	59,6	58,6

FPLD

Pensione con integrazione (parziale o totale) al minimo
A - Distribuzione per categoria

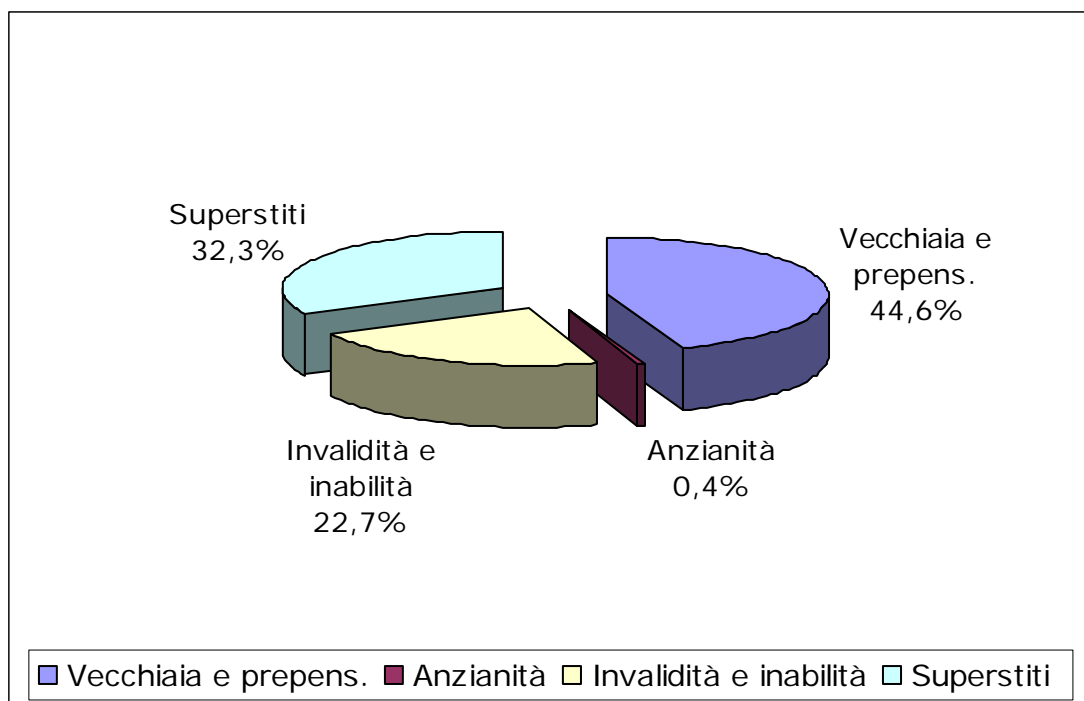

B - Composizione percentuale dell'importo

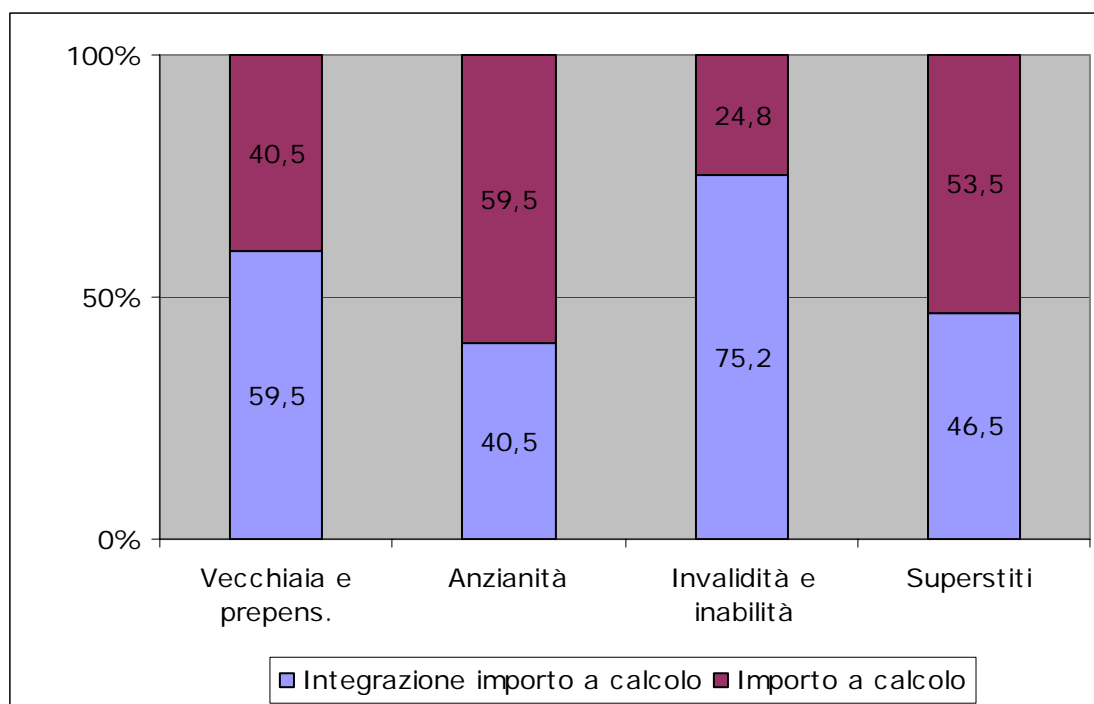

FPLD

**Tavola 15 – Pensioni vigenti al 1° gennaio 2008 con
maggiorazione sociale (art.1 L. n. 140/85 e L. n. 544/888):
distribuzione per categoria, sesso e tipo d'importo**

Vecchiaia e prepensionamenti			
Tipo di importo	Maschi	Femmine	Totale
Inferiore al minimo	6.920	1.787	8.707
Parzialmente integrata	25	97	122
Cristallizzata	8.875	543	9.418
Al minimo	41.292	82.611	123.903
Superiore al minimo	11.333	17.362	28.695
Totale	68.445	102.400	170.845
Anzianità			
Tipo di importo	Maschi	Femmine	Totale
Inferiore al minimo	208	10	218
Parzialmente integrata	-	-	-
Cristallizzata	43	1	44
Al minimo	552	409	961
Superiore al minimo	176	53	229
Totale	979	473	1.452
Invalidità e inabilità			
Tipo di importo	Maschi	Femmine	Totale
Inferiore al minimo	493	226	719
Parzialmente integrata	40	155	195
Cristallizzata	101	38	139
Al minimo	34.018	53.441	87.459
Superiore al minimo	969	346	1.315
Totale	35.621	54.206	89.827
Superstiti			
Tipo di importo	Maschi	Femmine	Totale
Inferiore al minimo	130	19.321	19.451
Parzialmente integrata	8	55	63
Cristallizzata	26	8.991	9.017
Al minimo	3.878	217.176	221.054
Superiore al minimo	121	31.118	31.239
Totale	4.163	276.661	280.824
Complesso delle categorie			
Tipo di importo	Maschi	Femmine	Totale
Inferiore al minimo	7.751	21.344	29.095
Parzialmente integrata	73	307	380
Cristallizzata	9.045	9.573	18.618
Al minimo	79.740	353.637	433.377
Superiore al minimo	12.599	48.879	61.478
Totale	109.208	433.740	542.948

FPLD

**Tavola 16 – Pensioni vigenti al 1° gennaio 2008 con
maggiorazione per gli ex – combattenti: distribuzione per
categoria, sesso e tipo d'importo**

Vecchiaia e prepensionamenti			
Tipo di importo	Maschi	Femmine	Totale
Supplementare	1.212	97	1.309
Inferiore al minimo	13.569	1.766	15.335
Parzialmente integrata	740	1.503	2.243
Cristallizzata	7.139	1.424	8.563
Al minimo	10.757	7.565	18.322
Superiore al minimo	113.181	15.073	128.254
Totale	146.598	27.428	174.026
Anzianità			
Tipo di importo	Maschi	Femmine	Totale
Supplementare	-	-	-
Inferiore al minimo	676	18	694
Parzialmente integrata	15	2	17
Cristallizzata	111	4	115
Al minimo	173	29	202
Superiore al minimo	57.485	3.365	60.850
Totale	58.460	3.418	61.878
Invalidità e inabilità			
Tipo di importo	Maschi	Femmine	Totale
Supplementare	127	6	133
Inferiore al minimo	1.929	345	2.274
Parzialmente integrata	422	907	1.329
Cristallizzata	1.105	527	1.632
Al minimo	19.417	4.040	23.457
Superiore al minimo	46.592	2.036	48.628
Totale	69.592	7.861	77.453
Superstiti			
Tipo di importo	Maschi	Femmine	Totale
Supplementare	29	4.184	4.213
Inferiore al minimo	1.592	102.643	104.235
Parzialmente integrata	178	7.571	7.749
Cristallizzata	103	7.353	7.456
Al minimo	1.897	120.342	122.239
Superiore al minimo	2.607	288.378	290.985
Totale	6.406	530.471	536.877
Complesso delle categorie			
Tipo di importo	Maschi	Femmine	Totale
Supplementare	1.368	4.287	5.655
Inferiore al minimo	17.766	104.772	122.538
Parzialmente integrata	1.355	9.983	11.338
Cristallizzata	8.458	9.308	17.766
Al minimo	32.244	131.976	164.220
Superiore al minimo	219.865	308.852	528.717
Totale	281.056	569.178	850.234

FPLD

Tavola 17 – Pensioni vigenti al 1° gennaio 2008 con assegno al nucleo familiare: distribuzione per categoria, sesso e tipo d'importo

Vecchiaia e prepensionamenti			
Tipo di importo	Maschi	Femmine	Totale
Supplementare	2.817	74	2.891
Inferiore al minimo	33.061	2.854	35.915
Parzialmente integrata	522	359	881
Cristallizzata	3.330	361	3.691
Al minimo	51.378	41.284	92.662
Superiore al minimo	386.352	38.721	425.073
Totale	477.460	83.653	561.113
Anzianità			
Tipo di importo	Maschi	Femmine	Totale
Supplementare	-	-	-
Inferiore al minimo	3.919	26	3.945
Parzialmente integrata	22	-	22
Cristallizzata	64	1	65
Al minimo	2.279	163	2.442
Superiore al minimo	332.385	6.228	338.613
Totale	338.669	6.418	345.087
Invalidità e inabilità			
Tipo di importo	Maschi	Femmine	Totale
Supplementare	175	1	176
Inferiore al minimo	7.050	470	7.520
Parzialmente integrata	643	235	878
Cristallizzata	1.926	113	2.039
Al minimo	92.882	18.368	111.250
Superiore al minimo	150.743	9.032	159.775
Totale	253.419	28.219	281.638
Superstiti			
Tipo di importo	Maschi	Femmine	Totale
Supplementare	137	4.261	4.398
Inferiore al minimo	9.077	48.737	57.814
Parzialmente integrata	2.238	6.368	8.606
Cristallizzata	535	2.975	3.510
Al minimo	15.945	114.824	130.769
Superiore al minimo	7.912	124.731	132.643
Totale	35.844	301.896	337.740
Complesso delle categorie			
Tipo di importo	Maschi	Femmine	Totale
Supplementare	3.129	4.336	7.465
Inferiore al minimo	53.107	52.087	105.194
Parzialmente integrata	3.425	6.962	10.387
Cristallizzata	5.855	3.450	9.305
Al minimo	162.484	174.639	337.123
Superiore al minimo	877.392	178.712	1.056.104
Totale	1.105.392	420.186	1.525.578

FPLD

Tavola 18 – Pensioni vigenti al 1° gennaio 2008 con integrazione ai 516.46 euro: distribuzione per categoria, sesso e tipo d'importo

Vecchiaia e prepensionamenti			
Tipo di importo	Maschi	Femmine	Totale
Inferiore al minimo	9.169	2.414	11.583
Parzialmente integrata	13	42	55
Cristallizzata	9.435	620	10.055
Al minimo	47.190	88.932	136.122
Superiore al minimo	22.277	45.256	67.533
Totale	88.084	137.264	225.348
Anzianità			
Tipo di importo	Maschi	Femmine	Totale
Inferiore al minimo	232	12	244
Parzialmente integrata	-	-	-
Cristallizzata	49	1	50
Al minimo	582	372	954
Superiore al minimo	398	362	760
Totale	1.261	747	2.008
Invalidità e inabilità			
Tipo di importo	Maschi	Femmine	Totale
Inferiore al minimo	791	300	1.091
Parzialmente integrata	13	49	62
Cristallizzata	108	39	147
Al minimo	40.854	60.810	101.664
Superiore al minimo	5.090	6.863	11.953
Totale	46.856	68.061	114.917
Superstiti			
Tipo di importo	Maschi	Femmine	Totale
Inferiore al minimo	153	20.908	21.061
Parzialmente integrata	2	14	16
Cristallizzata	26	9.255	9.281
Al minimo	4.148	225.991	230.139
Superiore al minimo	318	74.706	75.024
Totale	4.647	330.874	335.521
Complesso delle categorie			
Tipo di importo	Maschi	Femmine	Totale
Inferiore al minimo	10.345	23.634	33.979
Parzialmente integrata	28	105	133
Cristallizzata	9.618	9.915	19.533
Al minimo	92.774	376.105	468.879
Superiore al minimo	28.083	127.187	155.270
Totale	140.848	536.946	677.794

B - CARATTERISTICHE DIFFERENZIALI DEI DIVERSI REGIMI CONFLUITI NEL FPLD

CARATTERISTICHE DIFFERENZIALI DEI DIVERSI REGIMI CONFLUITI NEL FPLD

INDICE DELLE TAVOLE

Tav. 1 - Indicatori caratteristici della gestione – anno 2007

Tav. 2 - Pensioni vigenti al 31/12/2007

Tav. 3 - Importo delle pensioni vigenti al 31/12/2007

Tav. 4 - Pensioni liquidate nell'anno 2007

Tav. 5 - Importo delle pensioni liquidate nel 2007

FPLD
Caratteristiche differenziali dei diversi regimi confluiti nel FPLD

Tav. 1 - Indicatori caratteristici della gestione - anno 2007

	FPLD (al netto cont. separate)	ex Fondo Trasporti	ex Fondo Elettrici	ex Fondo Telefonici	ex INPDAI	COMPLESSO
Indicatori demografici						
Iscritti:						
- numero	12.460.000	104.650	43.900	62.500	47.900	12.718.950
- distr. %	98,0%	0,8%	0,3%	0,5%	0,4%	100,0%
Pensioni in pagamento:						
- numero	9.632.197	117.009	102.029	68.228	111.558	10.031.021
- distr. %	96,0%	1,2%	1,0%	0,7%	1,1%	100,0%
Rapporto iscritti/pensioni	1,29	0,89	0,43	0,92	0,43	1,27
Indicatori economici (milioni di Euro)						
Contributi	83.014	1.059	572	788	2.281	87.714
- distr. %	97,2%	1,2%	0,7%	0,9%	2,6%	100,0%
Prestazioni	84.391	2.212	2.317	1.609	4.910	95.439
- distr. %	88,5%	2,3%	2,4%	1,7%	5,1%	100,0%
Saldo contributi-prestazioni	-1.377	-1.153	-1.745	-821	-2.629	-5.096
Contributi in % prestazioni	98,4%	47,9%	24,7%	49,0%	46,5%	91,9%
Risultato di esercizio	5.311	-1.044	-1.900	-538	-2.605	-776
Situazione patrimoniale	-94.801	-11.478	-14.625	1.855	-6.805	-125.854

FPLD
Caratteristiche differenziali dei diversi regimi confluiti nel FPLD

Tav. 2 - Pensioni vigenti al 31/12/2007

Fondo	Vecchiaia	Invalidità	Superstiti	Totale
Numero pensioni				
FPLD (al netto cont. separate)	5.660.017	1.210.371	2.761.809	9.632.197
ex F. Trasporti	64.631	10.298	42.080	117.009
ex F. Elettrici	70.945	2.328	28.756	102.029
ex F. Telefonici	55.427	2.310	10.491	68.228
ex INPDAI	85.408	2.611	23.539	111.558
COMPLESSO	5.936.428	1.227.918	2.866.675	10.031.021
Distribuzione % per Fondo				
FPLD (al netto cont. separate)	95,4%	98,6%	96,3%	96,0%
ex F. Trasporti	1,1%	0,8%	1,5%	1,2%
ex F. Elettrici	1,2%	0,2%	1,0%	1,0%
ex F. Telefonici	0,9%	0,2%	0,4%	0,7%
ex INPDAI	1,4%	0,2%	0,8%	1,1%
COMPLESSO	100,0%	100,0%	100,0%	100,0%
Distribuzione % per categoria				
FPLD (al netto cont. separate)	58,7%	12,6%	28,7%	100,0%
ex F. Trasporti	55,2%	8,8%	36,0%	100,0%
ex F. Elettrici	69,5%	2,3%	28,2%	100,0%
ex F. Telefonici	81,2%	3,4%	15,4%	100,0%
ex INPDAI	76,6%	2,3%	21,1%	100,0%
COMPLESSO	59,2%	12,2%	28,6%	100,0%

FPLD

Caratteristiche differenziali dei diversi regimi confluiti nel FPLC

Tav. 3 - Importo delle pensioni vigenti al 31/12/2007

Fondo	Vecchiaia	Invalidità	Superstiti	Totale
Importo medio annuo (Euro)				
FPLD (al netto cont. separate)	12.272	7.418	6.727	10.072
ex F. Trasporti	23.744	18.714	11.795	19.004
ex F. Elettrici	27.036	19.690	13.375	23.018
ex F. Telefonici	26.450	16.986	12.845	24.038
ex INPDAI	52.715	40.762	24.311	46.442
COMPLESSO	13.288	7.625	7.035	10.807
Indici per Fondo (complesso = 1,00)				
FPLD (al netto cont. separate)	0,92	0,97	0,96	0,93
ex F. Trasporti	1,79	2,45	1,68	1,76
ex F. Elettrici	2,03	2,58	1,90	2,13
ex F. Telefonici	1,99	2,23	1,83	2,22
ex INPDAI	3,97	5,35	3,46	4,30
COMPLESSO	1,00	1,00	1,00	1,00
Indici per Categoria (Totale = 1,00)				
FPLD (al netto cont. separate)	1,22	0,74	0,67	1,00
ex F. Trasporti	1,25	0,98	0,62	1,00
ex F. Elettrici	1,17	0,86	0,58	1,00
ex F. Telefonici	1,10	0,71	0,53	1,00
ex INPDAI	1,14	0,88	0,52	1,00
COMPLESSO	1,23	0,71	0,65	1,00

FPLD
Caratteristiche differenziali dei diversi regimi confluiti nel FPLC

Tav. 4 - Pensioni liquidate nell'anno 2007

Fondo	Vecchiaia	Invalidità	Superstiti	Totale
Numero pensioni				
FPLD (al netto cont. separate)	186.131	35.179	126.955	348.265
ex F. Trasporti	1.352	554	1.803	3.709
ex F. Elettrici	1.643	157	1.287	3.087
ex F. Telefonici	2.577	178	661	3.416
ex INPDAI	5.055	146	1.543	6.744
COMPLESSO	196.758	36.214	132.249	365.221
Distribuzione % per Fondo				
FPLD (al netto cont. separate)	94,6%	97,2%	95,9%	95,5%
ex F. Trasporti	0,7%	1,5%	1,4%	1,0%
ex F. Elettrici	0,8%	0,4%	1,0%	0,8%
ex F. Telefonici	1,3%	0,5%	0,5%	0,9%
ex INPDAI	2,6%	0,4%	1,2%	1,8%
COMPLESSO	100,0%	100,0%	100,0%	100,0%
Distribuzione % per categoria				
FPLD (al netto cont. separate)	53,4%	10,1%	36,5%	100,0%
ex F. Trasporti	36,5%	14,9%	48,6%	100,0%
ex F. Elettrici	53,2%	5,1%	41,7%	100,0%
ex F. Telefonici	75,4%	5,2%	19,4%	100,0%
ex INPDAI	74,9%	2,2%	22,9%	100,0%
COMPLESSO	53,9%	9,9%	36,2%	100,0%

FPLD
Caratteristiche differenziali dei diversi regimi confluiti nel FPLC

Tav. 5 - Importo delle pensioni liquidate nel 2007

Fondo	Vecchiaia	Invalidità	Superstiti	Totale
Importo medio annuo (Euro)				
FPLD (al netto cont. separate)	13.650	8.590	6.755	10.626
ex F. Trasporti	24.822	18.258	12.517	17.860
ex F. Elettrici	28.049	17.615	13.711	21.541
ex F. Telefonici	25.621	16.821	14.462	23.003
ex INPDAI	50.402	29.878	25.352	44.227
COMPLESSO	14.948	8.903	7.157	11.528
Indici per Fondo (complesso = 1,00)				
FPLD (al netto cont. separate)	0,91	0,96	0,94	0,92
ex F. Trasporti	1,66	2,05	1,75	1,55
ex F. Elettrici	1,88	1,98	1,92	1,87
ex F. Telefonici	1,71	1,89	2,02	2,00
ex INPDAI	3,37	3,36	3,54	3,84
COMPLESSO	1,00	1,00	1,00	1,00
Indici per Categoria (Totale = 1,00)				
FPLD (al netto cont. separate)	1,28	0,81	0,64	1,00
ex F. Trasporti	1,39	1,02	0,70	1,00
ex F. Elettrici	1,30	0,82	0,64	1,00
ex F. Telefonici	1,11	0,73	0,63	1,00
ex INPDAI	1,14	0,68	0,57	1,00
COMPLESSO	1,30	0,77	0,62	1,00

ISTITUTO NAZIONALE DELLA PREVIDENZA SOCIALE

SEDE CENTRALE DI ROMA

**CONTABILITA' SEPARATA EX FONDO DI PREVIDENZA PER IL
PERSONALE ADDETTO AI PUBBLICI SERVIZI DI TRASPORTO**

INDICAZIONI DI CARATTERE STATISTICO

(Allegato al Rendiconto per l'anno 2007)

CONTABILITA' SEPARATA EX FONDO TRASPORTI

INDICE DELLE TAVOLE

Valori economici di bilancio

Tav. n. 1	Elementi caratteristici della gestione nel quinquennio 2003-2007
Tav. n. 2	Numero ed importo medio delle pensioni vigenti a fine anno
Tav. n. 3	Indici sull'evoluzione del numero delle pensioni vigenti a fine anno
Tav. n. 4	Indici sull'evoluzione degli importi medi delle pensioni vigenti a fine anno
Tav. n. 5	Numero ed importo medio delle pensioni liquidate in ciascun anno nel periodo 1992-2007

Distribuzione delle pensioni vigenti al 31.12.2007

Tav. n. 6	Pensioni vigenti ripartite per anno di decorrenza e categoria (Uomini, Donne, Uomini e Donne)
Tav. n. 7	Pensioni vigenti ripartite per classi di importo della pensione mensile e per categoria (Uomini, Donne, Uomini e Donne)
Tav. n. 8	Pensioni vigenti ripartite per categoria, sesso e classi di età del titolare (Uomini, Donne, Uomini e Donne)

NOTA

Il numero e l'importo delle pensioni vigenti a fine anno riportati nelle tavole da 1 a 4 si riferiscono a valori di competenza per i quali sono state effettuate le opportune operazioni di integrazione e decontabilizzazione. Questi valori si discostano da quelli indicati nelle tavole successive in cui le classificazioni statistiche riguardano le pensioni contabilizzate che prescindono dalle predette operazioni.

AVVERTENZE

Il decreto legislativo 29 giugno 1996, n. 414, emanato in attuazione della delega conferita dall'art. 1, commi 70 e 71 della Legge 28 dicembre 1995, n. 549, ha disposto la soppressione del Fondo Trasporti con effetto dal 1° gennaio 1996.

Dalla predetta data, pertanto, i lavoratori e i titolari di trattamenti pensionistici del soppresso Fondo sono iscritti all'Assicurazione Generale Obbligatoria per l'invalidità, la vecchiaia ed i superstiti dei lavoratori dipendenti.

L'iscrizione è effettuata con evidenza contabile separata nell'ambito del Fondo Pensioni Lavoratori Dipendenti.

CONTABILITA' SEPARATA
ex FONDO TRASPORTI

Tav. 1 - Elementi caratteristici della gestione nel quinquennio 2003 - 2007

Descrizione	Anni				
	2003	2004	2005	2006	2007
Aliquota contributiva a fine anno	32,70	32,70	32,70	32,70	32,70
Risultato d'esercizio (milioni di euro)	-1	-923	-1.006	-991	-1.044
Patrimonio netto a fine anno (milioni di euro)	-7.514	-8.437	-9.443	-10.434	-11.478
Numero iscritti a fine anno	105.600	105.600	104.765	104.300	104.650
Monti retributivi (milioni di euro)	2.748	2.930	2.993	3.013	3.166
Retribuzione media	25.974	27.746	28.455	28.824	30.304
Numero pensioni vigenti a fine anno ^(a)	118.832	118.337	118.396	117.217	117.009
Pensione media in pagamento ^(a)	17.271	17.751	18.105	18.554	19.004
Rapporto iscritti - pensioni	0,889	0,892	0,885	0,890	0,894
Rapporto pensione media/retribuzione media	66,5	64,0	63,6	64,4	62,7

^(a) Valori di rendiconto risultanti dalle contabilizzazioni dell'anno modificate per tener conto delle relative integrazioni di competenza

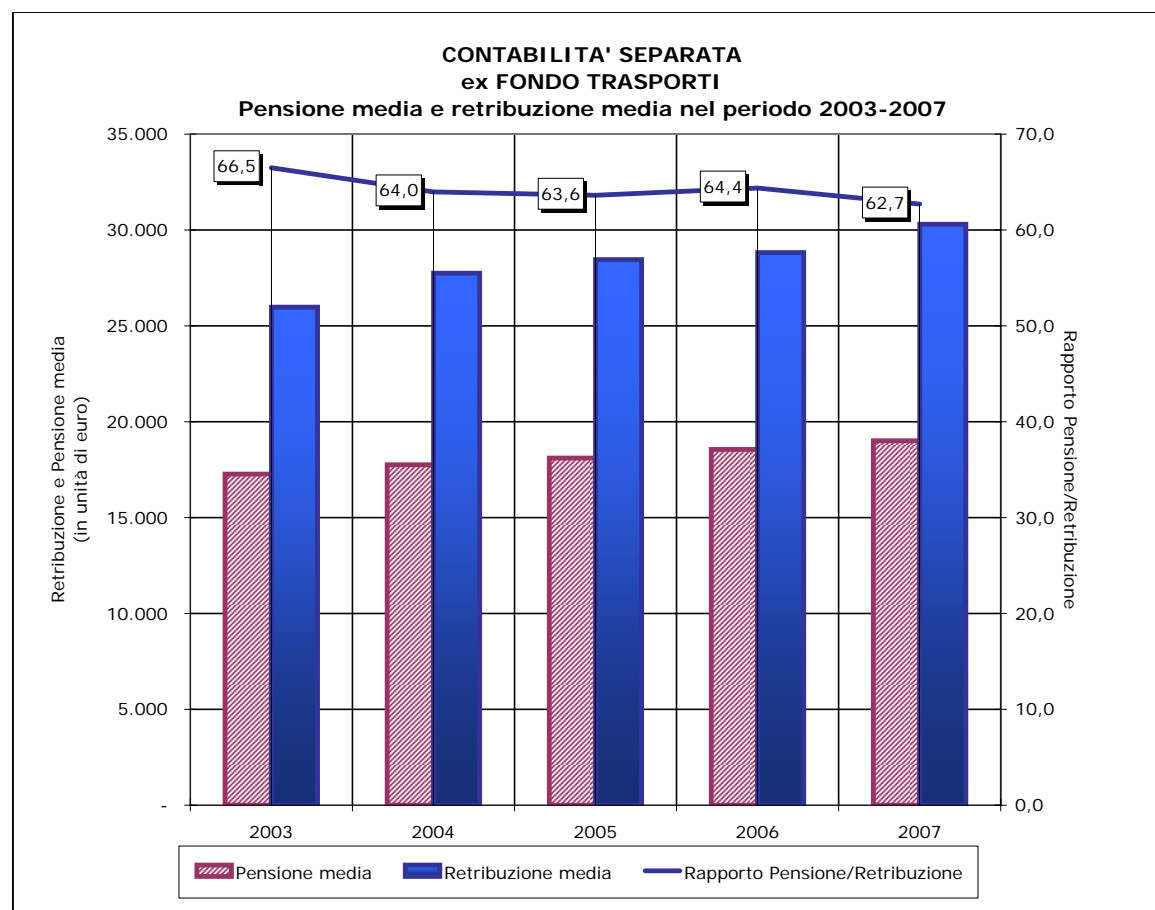
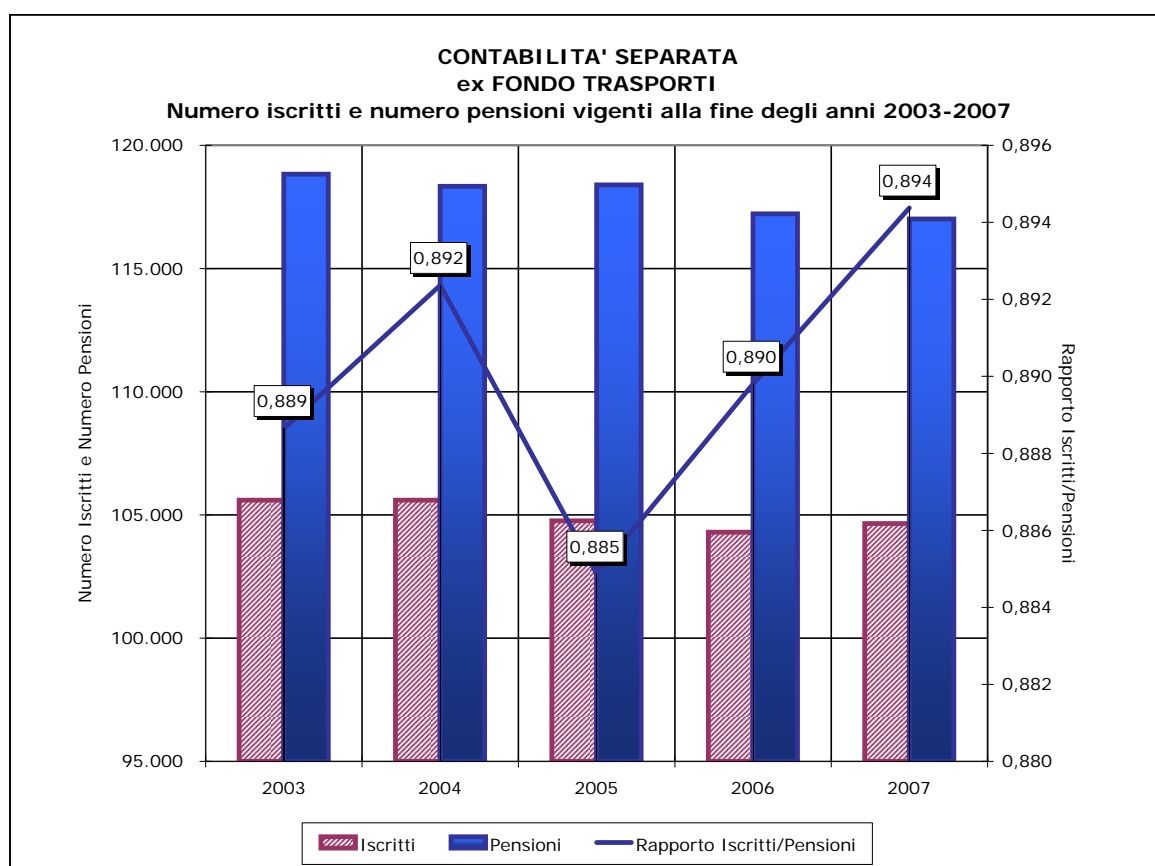

CONTABILITA' SEPARATA EX FONDO TRASPORTI**Tav.2 - Numero ed importo medio delle pensioni vigenti a fine anno (a)
(importi in euro)**

Anni	VECCHIAIA		INVALIDITA'		SUPERSTITI		COMPLESSO	
	Numero	Importo medio annuo	Numero	Importo medio annuo	Numero	Importo medio annuo	Numero	Importo medio annuo
1992	58.509	14.683	10.058	11.464	37.642	7.266	106.209	11.750
1993	59.253	15.475	9.792	12.179	38.307	7.718	107.352	12.406
1994	63.043	16.302	9.650	12.809	38.706	8.117	111.399	13.155
1995	66.288	16.598	9.479	12.988	38.960	8.193	114.727	13.445
1996	68.973	17.725	9.172	13.770	39.123	8.748	117.268	14.421
1997	73.570	18.495	9.189	14.272	39.583	9.094	122.342	15.136
1998	73.475	18.870	9.391	14.546	40.085	9.304	122.951	15.421
1999	72.403	19.252	9.537	14.851	40.371	9.501	122.311	15.691
2000	70.846	19.623	9.689	15.131	40.749	9.711	121.284	15.934
2001	70.227	20.143	10.036	15.583	41.345	9.990	121.608	16.315
2002	68.803	20.811	10.146	16.192	41.153	10.338	120.102	16.832
2003	67.279	21.429	10.205	16.671	41.348	10.653	118.832	17.271
2004	66.629	22.064	10.129	17.250	41.579	10.962	118.337	17.751
2005	65.899	22.575	10.352	17.658	42.145	11.226	118.396	18.105
2006	64.996	23.158	10.261	18.222	41.960	11.504	117.217	18.554
2007	64.631	23.744	10.298	18.714	42.080	11.795	117.009	19.004

(a) Il numero e l'importo delle pensioni vigenti a fine anno si riferiscono ai valori di competenza per i quali sono state effettuate le opportune operazioni di integrazione e decontabilizzazione.

CONTABILITA' SEPARATA EX FONDO TRASPORTI

Numero delle pensioni vigenti a fine anno per categoria

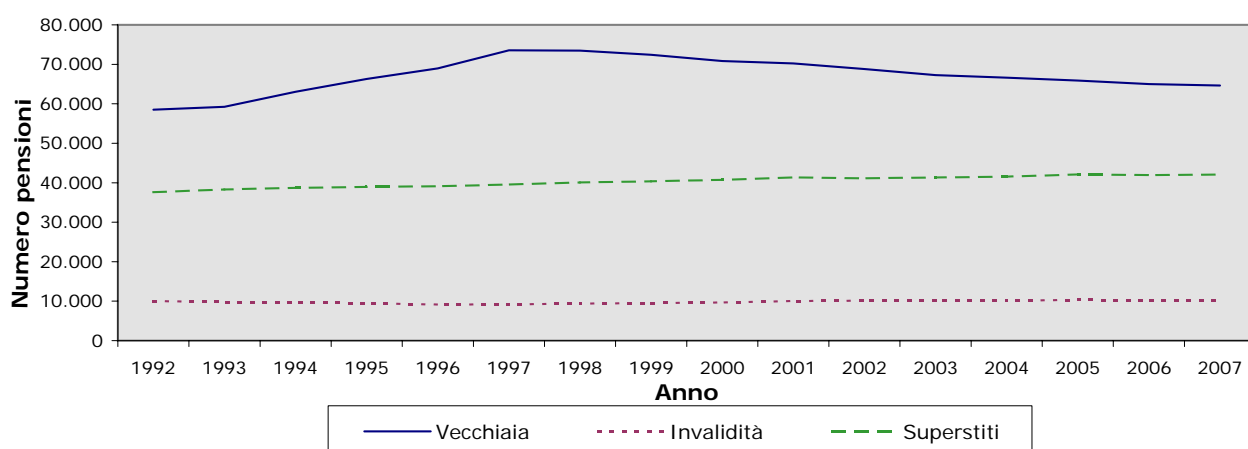

CONTABILITA' SEPARATA EX FONDO TRASPORTI

Importi medi annui delle pensioni vigenti a fine anno per categoria (in euro)

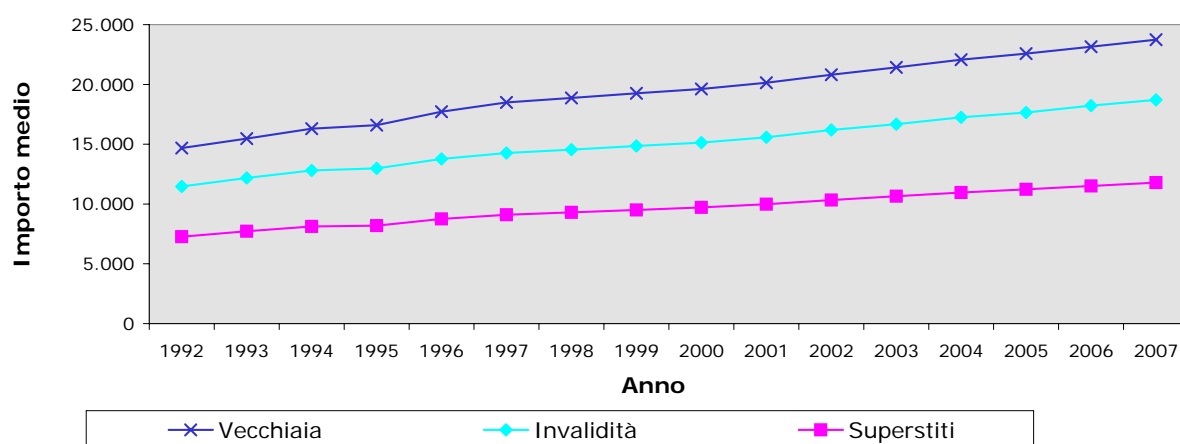

CONTABILITA' SEPARATA EX FONDO TRASPORTI**Tav. 3 - Indici sull'evoluzione del numero delle pensioni vigenti a fine anno (a)**

Anni	INCREMENTI PERCENTUALI ANNUI				% PENSIONI PER CATEGORIA			
	Vecchiaia	Invalità	Superstiti	Totale	Vecchiaia	Invalità	Superstiti	Totale
1993	1,27	-2,64	1,77	1,08	55,20	9,12	35,68	100,00
1994	6,40	-1,45	1,04	3,77	56,59	8,66	34,75	100,00
1995	5,15	-1,77	0,66	2,99	57,78	8,26	33,96	100,00
1996	4,05	-3,24	0,42	2,21	58,82	7,82	33,36	100,00
1997	6,66	0,19	1,18	4,33	60,13	7,51	32,35	100,00
1998	-0,13	2,20	1,27	0,50	59,76	7,64	32,60	100,00
1999	-1,46	1,55	0,71	-0,52	59,20	7,80	33,01	100,00
2000	-2,15	1,59	0,94	-0,84	58,41	7,99	33,60	100,00
2001	-0,87	3,58	1,46	0,27	57,75	8,25	34,00	100,00
2002	-2,03	1,10	-0,46	-1,24	57,29	8,45	34,27	100,00
2003	-2,22	0,58	0,47	-1,06	56,62	8,59	34,80	100,00
2004	-0,97	-0,74	0,56	-0,42	56,30	8,56	35,14	100,00
2005	-1,10	2,20	1,36	0,05	55,66	8,74	35,60	100,00
2006	-1,37	-0,88	-0,44	-1,00	55,45	8,75	35,80	100,00
2007	-0,56	0,36	0,29	-0,18	55,24	8,80	35,96	100,00

(a) I valori si riferiscono alle pensioni di competenza.

CONTABILITA' SEPARATA EX FONDO TRASPORTI**Tav. 4 - Indici sull'evoluzione degli importi medi delle pensioni vigenti a fine anno (a)**

Anni	INCREMENTI PERCENTUALI ANNUI				% IMPORTI MEDI PER CATEGORIA SULL'IMPORTO MEDIO TOTALE			
	Vecchiaia	Invalidità	Superstiti	Totale	Vecchiaia	Invalidità	Superstiti	Totale
1993	5,39	6,23	6,23	5,59	124,73	98,16	62,21	100,00
1994	5,35	5,17	5,16	6,04	123,92	97,36	61,70	100,00
1995	1,82	1,40	0,94	2,20	123,45	96,60	60,93	100,00
1996	6,79	6,02	6,78	7,26	122,91	95,48	60,66	100,00
1997	4,34	3,65	3,95	4,96	122,19	94,29	60,08	100,00
1998	2,03	1,92	2,31	1,88	122,37	94,33	60,33	100,00
1999	2,03	2,10	2,12	1,75	122,70	94,65	60,55	100,00
2000	1,92	1,88	2,21	1,55	123,15	94,96	60,95	100,00
2001	2,65	2,99	2,87	2,39	123,46	95,51	61,23	100,00
2002	3,31	3,91	3,48	3,17	123,64	96,20	61,42	100,00
2003	2,97	2,96	3,05	2,61	124,08	96,53	61,68	100,00
2004	2,96	3,47	2,90	2,78	124,30	97,18	61,75	100,00
2005	2,32	2,37	2,41	1,99	124,69	97,53	62,00	100,00
2006	2,58	3,19	2,48	2,48	124,81	98,21	62,00	100,00
2007	2,53	2,70	2,53	2,43	124,94	98,47	62,07	100,00

(a) I valori si riferiscono alle pensioni di competenza.

CONTABILITA' SEPARATA EX FONDO TRASPORTI

**Tav. 5 - Numero ed importo medio delle pensioni liquidate negli anni
1992 - 2007 (a)
(importi in euro)**

Anni	VECCHIAIA		INVALIDITA'		SUPERSTITI		COMPLESSO	
	Numero	Importo medio annuo	Numero	Importo medio annuo	Numero	Importo medio annuo	Numero	Importo medio annuo
1992	4.155	16.230	229	12.312	1.940	7.629	6.324	13.449
1993	4.609	17.270	415	14.323	1.985	8.053	7.009	14.485
1994	4.521	18.474	416	14.767	2.081	8.649	7.018	15.341
1995	7.031	17.456	360	14.411	1.933	8.793	9.324	15.542
1996	3.902	18.780	223	13.663	1.986	9.279	6.111	15.506
1997	6.935	18.974	377	13.817	2.127	9.662	9.439	16.670
1998	2.909	18.583	628	14.354	2.073	9.982	5.610	14.931
1999	1.056	19.933	700	14.794	2.003	10.188	3.759	13.783
2000	841	20.292	700	14.782	2.105	10.530	3.646	13.598
2001	782	20.457	819	15.799	1.874	10.586	3.475	27.177
2002	973	21.431	779	16.552	1.984	10.864	3.736	14.802
2003	1.156	21.788	697	16.809	2.071	11.196	3.924	15.313
2004	1.360	23.025	636	17.022	1.926	11.567	3.922	16.425
2005	902	23.435	613	17.653	2.049	11.840	3.564	15.774
2006	1.741	25.111	604	18.688	1.997	12.179	4.342	18.270
2007	1.352	24.822	554	18.258	1.803	12.517	3.709	17.860

(a) Le pensioni liquidate si riferiscono alle contabilizzazioni dei vari anni.

CONTABILITA' SEPARATA EX FONDO TRASPORTI
Numero delle pensioni liquidate negli anni 1992 - 2007 per categoria

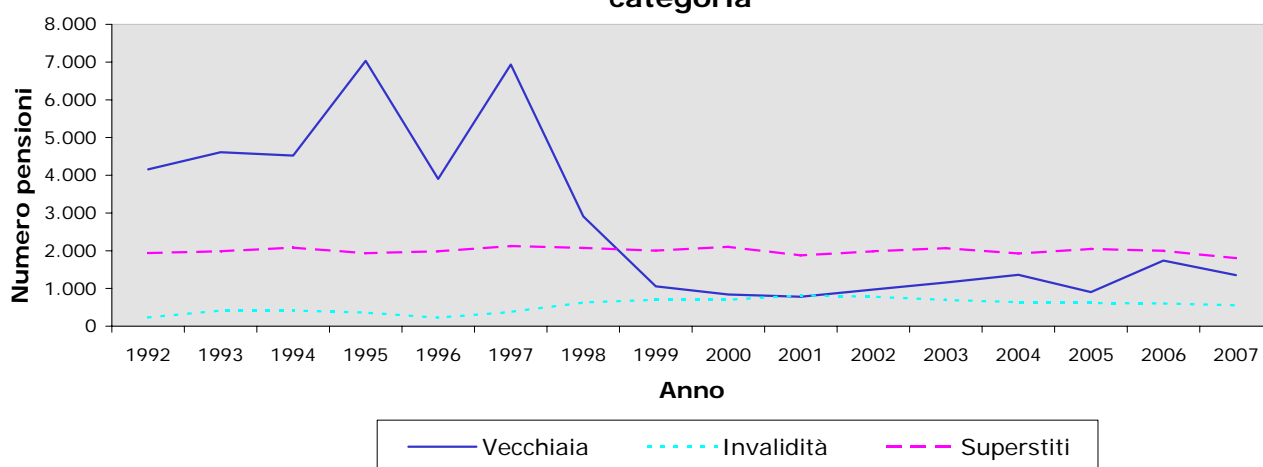

CONTABILITA' SEPARATA EX FONDO TRASPORTI
Importi medi annui delle pensioni liquidate negli anni 1992 - 2007 per categoria (in euro)

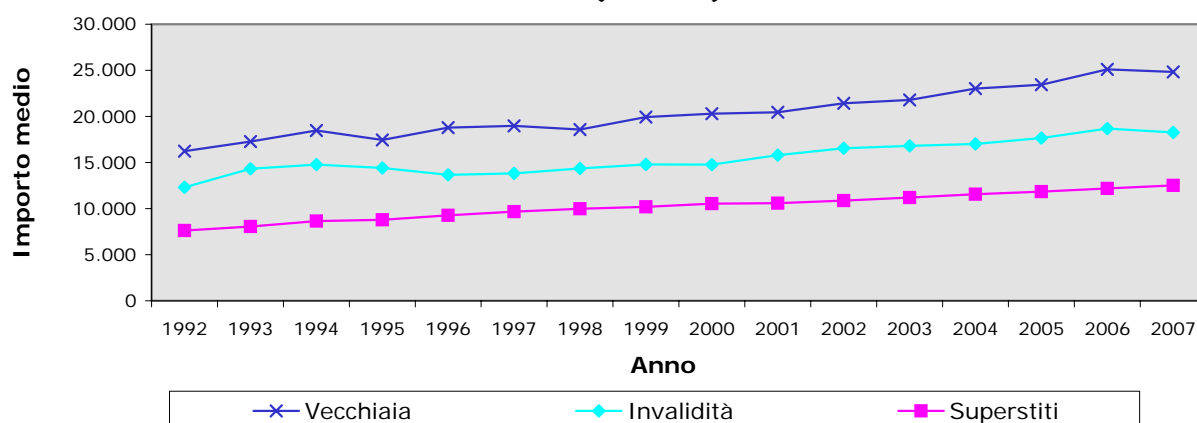

CONTABILITA' SEPARATA EX FONDO TRASPORTI

Tav. 6 - Pensioni vigenti al 31/12/2007 ripartite per anno di decorrenza e categoria

UOMINI

Anni di decorrenza	VECCHIAIA E ANZIANITA'								INVALIDITA'		SUPERSTITI						COMPLESSO	
	VECCHIAIA (b)		ANZIANITA'		PREPENS.		TOTALE				DI ASSICURATO		DI PENSIONATO		TOTALE			
	Numero	Importo medio mensile (euro)	Numero	Importo medio mensile (euro)	Numero	Importo medio mensile (euro)	Numero	Importo medio mensile (euro)	Numero	Importo medio mensile (euro)	Numer o	Importo medio mensile (euro)	Numero	Importo medio mensile (euro)	Numer o	Importo medio mensile (euro)	Numero	Importo medio mensile (euro)
fino al 1980	810	1.347	3.051	1.593	-	-	3.861	1.541	1.566	1.257	37	864	132	876	169	873	5.596	1.442
1981	209	1.384	404	1.646	-	-	613	1.557	184	1.335	2	683	12	909	14	877	811	1.495
1982	238	1.422	531	1.703	-	-	769	1.616	178	1.352	1	644	11	874	12	854	959	1.557
1983	307	1.473	633	1.733	-	-	940	1.648	174	1.357	1	799	9	710	10	719	1.124	1.595
1984	340	1.483	556	1.739	-	-	896	1.642	175	1.355	4	877	12	836	16	846	1.087	1.584
1985	484	1.513	758	1.741	-	-	1.242	1.652	242	1.349	-	774	10	830	10	830	1.494	1.597
1986	598	1.565	902	1.792	-	-	1.500	1.701	318	1.426	-	1.089	10	814	10	814	1.828	1.649
1987	969	1.627	926	1.850	-	-	1.895	1.736	246	1.414	2	1.089	7	898	9	940	2.150	1.696
1988	1.166	1.628	2.710	1.812	2	1.764	3.878	1.756	238	1.455	3	1.037	4	842	7	925	4.123	1.738
1989	1.136	1.635	2.182	1.794	3	1.760	3.321	1.740	119	1.401	3	802	14	900	17	883	3.457	1.724
1990	1.308	1.691	1.980	1.844	7	2.059	3.295	1.784	127	1.398	-	300	6	727	6	727	3.428	1.768
1991	1.167	1.737	2.047	1.893	18	1.808	3.232	1.836	112	1.484	1	300	10	666	11	633	3.355	1.820
1992	1.327	1.809	2.598	1.935	31	1.976	3.956	1.893	193	1.488	-	948	12	729	12	729	4.161	1.871
1993	1.450	1.827	255	2.066	1	2.213	1.706	1.863	257	1.658	1	948	12	907	13	911	1.976	1.830
1994	1.088	1.819	3.560	2.050	3	1.974	4.651	1.996	258	1.628	8	631	15	853	23	776	4.932	1.971
1995	897	1.741	2.382	2.033	1.808	2.011	5.087	1.973	178	1.534	2	847	12	836	14	838	5.279	1.956
1996	616	1.691	1.366	1.988	1.843	1.913	3.825	1.904	193	1.404	3	1.089	12	950	15	978	4.033	1.877
1997	401	1.711	851	1.955	5.319	1.862	6.571	1.864	309	1.465	3	330	9	860	12	728	6.892	1.845
1998	393	1.655	366	2.065	738	1.732	1.497	1.793	406	1.486	-	436	18	929	18	929	1.921	1.720
1999	374	1.663	413	2.147	53	1.678	840	1.902	411	1.509	1	436	16	759	17	740	1.268	1.759
2000	347	1.691	294	2.163	25	1.592	666	1.895	526	1.507	3	409	18	903	21	832	1.213	1.709
2001	357	1.712	372	2.085	21	1.690	750	1.897	561	1.558	4	730	5	947	9	850	1.320	1.746
2002	358	1.680	520	2.057	59	1.694	937	1.890	587	1.548	1	735	18	945	19	934	1.543	1.748
2003	487	1.664	630	2.042	6	1.722	1.123	1.876	486	1.497	4	799	16	1.071	20	1.016	1.629	1.752
2004	401	1.722	862	2.038	-	-	1.263	1.938	477	1.473	3	766	14	939	17	908	1.757	1.802
2005	393	1.718	427	2.113	1	1.837	821	1.924	415	1.545	2	1.069	12	949	14	966	1.250	1.787
2006	423	1.737	1.190	2.103	7	1.895	1.620	2.007	507	1.518	1	1.252	19	902	20	919	2.147	1.881
2007	406	1.740	793	2.095	7	1.639	1.206	1.973	385	1.483	1	649	11	912	12	890	1.603	1.847
Totale	18.450	1.676	33.559	1.901	9.952	1.886	61.961	1.831	9.828	1.450	91	803	456	876	547	864	72.336	1.773

(b) Include le pensioni di vecchiaia anticipata, non più liquidabili a decorrere dal 23/8/1996

CONTABILITA' SEPARATA EX FONDO TRASPORTI

Tav. 6 - Pensioni vigenti al 31/12/2007 ripartite per anno di decorrenza e categoria

DONNE

Anni di decorrenza	VECCHIAIA E ANZIANITA'								INVALIDITA'		SUPERSTITI						COMPLESSO	
	VECCHIAIA		ANZIANITA'		PREPENSIONAMENTI		TOTALE				DI ASSICURATO		DI PENSIONATO		TOTALE			
	Numero	Importo medio mensile (euro)	Numero	Importo medio mensile (euro)	Numero	Importo medio mensile (euro)	Numero	Importo medio mensile (euro)	Numero	Importo medio mensile (euro)	Numero	Importo medio mensile (euro)	Numero	Importo medio mensile (euro)	Numero	Importo medio mensile (euro)	Numero	Importo medio mensile (euro)
fino al 1980	157	1.351	81	1.710	-	-	238	1.474	90	1.202	3.043	763	2.771	893	5.814	825	6.142	856
1981	10	1.320	6	1.726	-	-	16	1.472	3	1.280	254	823	415	936	669	893	688	908
1982	18	1.449	4	1.769	-	-	22	1.507	3	1.211	258	814	464	897	722	868	747	888
1983	20	1.431	4	1.805	-	-	24	1.494	2	1.353	240	768	521	867	761	836	787	857
1984	25	1.518	2	1.757	-	-	27	1.536	1	1.464	238	759	528	845	766	818	794	843
1985	16	1.573	2	1.755	-	-	18	1.593	1	1.358	264	774	632	860	896	835	915	850
1986	31	1.619	4	2.103	-	-	35	1.675	7	1.021	221	775	613	868	834	843	876	878
1987	36	1.484	10	2.035	-	-	46	1.604	2	834	245	804	712	866	957	850	1.005	885
1988	32	1.381	4	1.903	-	-	36	1.439	2	1.403	270	805	744	870	1.014	853	1.052	874
1989	25	1.502	4	1.879	-	-	29	1.554	5	1.256	202	784	782	886	984	865	1.018	887
1990	35	1.597	7	1.935	-	-	42	1.653	4	1.262	208	827	842	896	1.050	883	1.096	914
1991	29	1.657	16	2.061	-	-	45	1.800	2	1.596	214	865	937	905	1.151	898	1.198	933
1992	57	1.727	20	2.209	1	2.310	78	1.858	4	1.612	231	857	1.017	905	1.248	896	1.330	955
1993	55	1.839	1	2.437	-	-	56	1.850	2	848	172	870	1.050	922	1.222	914	1.280	955
1994	58	1.822	39	2.212	-	-	97	1.979	3	845	154	914	1.136	921	1.290	920	1.390	994
1995	27	1.604	22	2.227	98	1.964	147	1.938	6	1.127	133	857	1.242	929	1.375	922	1.528	1.020
1996	15	1.846	16	2.385	76	2.016	107	2.047	2	1.204	139	845	1.245	930	1.384	922	1.493	1.003
1997	19	1.588	10	2.151	136	1.918	165	1.894	1	1.150	131	849	1.379	948	1.510	940	1.676	1.034
1998	24	1.650	8	2.200	25	1.695	57	1.747	7	1.479	112	922	1.565	948	1.677	946	1.741	974
1999	14	1.500	8	2.357	1	2.596	23	1.846	6	1.465	129	951	1.439	957	1.568	956	1.597	971
2000	4	1.727	4	2.034	-	-	8	1.880	3	1.511	127	973	1.484	963	1.611	964	1.622	969
2001	20	1.513	7	2.265	-	-	27	1.708	9	1.165	92	978	1.526	959	1.618	960	1.654	974
2002	16	1.373	5	2.748	-	-	21	1.700	7	1.088	102	978	1.636	961	1.738	962	1.766	971
2003	24	1.600	13	2.152	-	-	37	1.794	14	1.160	118	999	1.715	970	1.833	972	1.884	990
2004	16	1.603	17	2.055	-	-	33	1.836	14	1.229	106	1.011	1.611	972	1.717	974	1.764	992
2005	19	1.687	22	2.232	-	-	41	1.979	11	1.589	81	1.005	1.705	983	1.786	984	1.838	1.010
2006	30	1.792	46	2.196	-	-	76	2.036	15	1.121	96	1.099	1.803	991	1.899	996	1.990	1.037
2007	43	1.752	42	2.234	-	-	85	1.990	10	1.397	96	1.130	1.667	981	1.763	989	1.858	1.037
Totale	875	1.582	424	2.083	337	1.940	1.636	1.785	236	1.237	7.676	821	33.181	935	40.857	913	42.729	949

CONTABILITA' SEPARATA EX FONDO TRASPORTI

Tav. 6 - Pensioni vigenti al 31/12/2007 ripartite per anno di decorrenza e categoria

UOMINI E DONNE

Anni di decorrenza	VECCHIAIA E ANZIANITA'								INVALIDITA'		SUPERSTITI						COMPLESSO	
	VECCHIAIA		ANZIANITA'		PREPENS.		TOTALE				DI ASSICURATO		DI PENSIONATO		TOTALE			
	Numero	Importo medio mensile (euro)	Numero	Importo medio mensile (euro)	Numero	Importo medio mensile (euro)	Numero	Importo medio mensile (euro)	Numero	Importo medio mensile (euro)	Numero	Importo medio mensile (euro)	Numero	Importo medio mensile (euro)	Numero	Importo medio mensile (euro)	Numero	Importo medio mensile (euro)
anno al 1980	967	1.347	3.132	1.596	-	-	4.099	1.537	1.656	1.254	3.080	764	2.903	893	5.983	827	11.738	1.135
1981	219	1.381	410	1.647	-	-	629	1.554	187	1.334	256	821	427	935	683	892	1.499	1.225
1982	256	1.424	535	1.703	-	-	791	1.613	181	1.350	259	814	475	897	734	868	1.706	1.264
1983	327	1.471	637	1.733	-	-	964	1.644	176	1.357	241	769	530	864	771	834	1.911	1.291
1984	365	1.485	558	1.739	-	-	923	1.639	176	1.355	242	761	540	844	782	818	1.881	1.271
1985	500	1.515	760	1.741	-	-	1.260	1.651	243	1.349	264	774	642	860	906	835	2.409	1.314
1986	629	1.567	906	1.794	-	-	1.535	1.701	325	1.418	221	775	623	867	844	843	2.704	1.399
1987	1.005	1.622	936	1.852	-	-	1.941	1.733	248	1.410	247	806	719	867	966	851	3.155	1.437
1988	1.198	1.622	2.714	1.812	2	1.764	3.914	1.754	240	1.455	273	808	748	870	1.021	853	5.175	1.562
1989	1.161	1.632	2.186	1.794	3	1.760	3.350	1.738	124	1.395	205	784	796	886	1.001	865	4.475	1.533
1990	1.343	1.689	1.987	1.845	7	2.059	3.337	1.783	131	1.394	208	827	848	895	1.056	882	4.524	1.561
1991	1.196	1.735	2.063	1.894	18	1.808	3.277	1.835	114	1.486	215	862	947	903	1.162	895	4.553	1.587
1992	1.384	1.806	2.618	1.937	32	1.986	4.034	1.892	197	1.491	231	857	1.029	903	1.260	895	5.491	1.649
1993	1.505	1.827	256	2.068	1	2.213	1.762	1.862	259	1.652	173	870	1.062	922	1.235	915	3.256	1.486
1994	1.146	1.819	3.599	2.052	3	1.974	4.748	1.996	261	1.619	162	900	1.151	920	1.313	918	6.322	1.756
1995	924	1.737	2.404	2.035	1.906	2.008	5.234	1.973	184	1.521	135	857	1.254	928	1.389	921	6.807	1.746
1996	631	1.695	1.382	1.993	1.919	1.917	3.932	1.908	195	1.402	142	850	1.257	930	1.399	922	5.526	1.641
1997	420	1.705	861	1.957	5.455	1.863	6.736	1.865	310	1.464	134	838	1.388	948	1.522	938	8.568	1.686
1998	417	1.654	374	2.068	763	1.731	1.554	1.791	413	1.486	112	922	1.583	947	1.695	945	3.662	1.365
1999	388	1.657	421	2.151	54	1.695	863	1.900	417	1.509	130	947	1.455	955	1.585	954	2.865	1.320
2000	351	1.691	298	2.161	25	1.592	674	1.895	529	1.508	130	960	1.502	962	1.632	962	2.835	1.286
2001	377	1.701	379	2.089	21	1.690	777	1.890	570	1.552	96	967	1.531	959	1.627	959	2.974	1.316
2002	374	1.666	525	2.064	59	1.694	958	1.886	594	1.542	103	975	1.654	961	1.757	962	3.309	1.333
2003	511	1.661	643	2.044	6	1.722	1.160	1.874	500	1.488	122	993	1.731	971	1.853	972	3.513	1.343
2004	417	1.718	879	2.038	-	-	1.296	1.935	491	1.466	109	1.004	1.625	972	1.734	974	3.521	1.396
2005	412	1.716	449	2.119	1	1.837	862	1.926	426	1.546	83	1.006	1.717	983	1.800	984	3.088	1.325
2006	453	1.740	1.236	2.107	7	1.895	1.696	2.008	522	1.507	97	1.100	1.822	990	1.919	996	4.137	1.475
2007	449	1.741	835	2.102	7	1.639	1.291	1.974	395	1.481	97	1.125	1.678	981	1.775	989	3.461	1.412
Totale	19.325	1.672	33.983	1.903	10.289	1.888	63.597	1.830	10.064	1.445	7.767	821	33.637	934	41.404	913	115.065	1.467

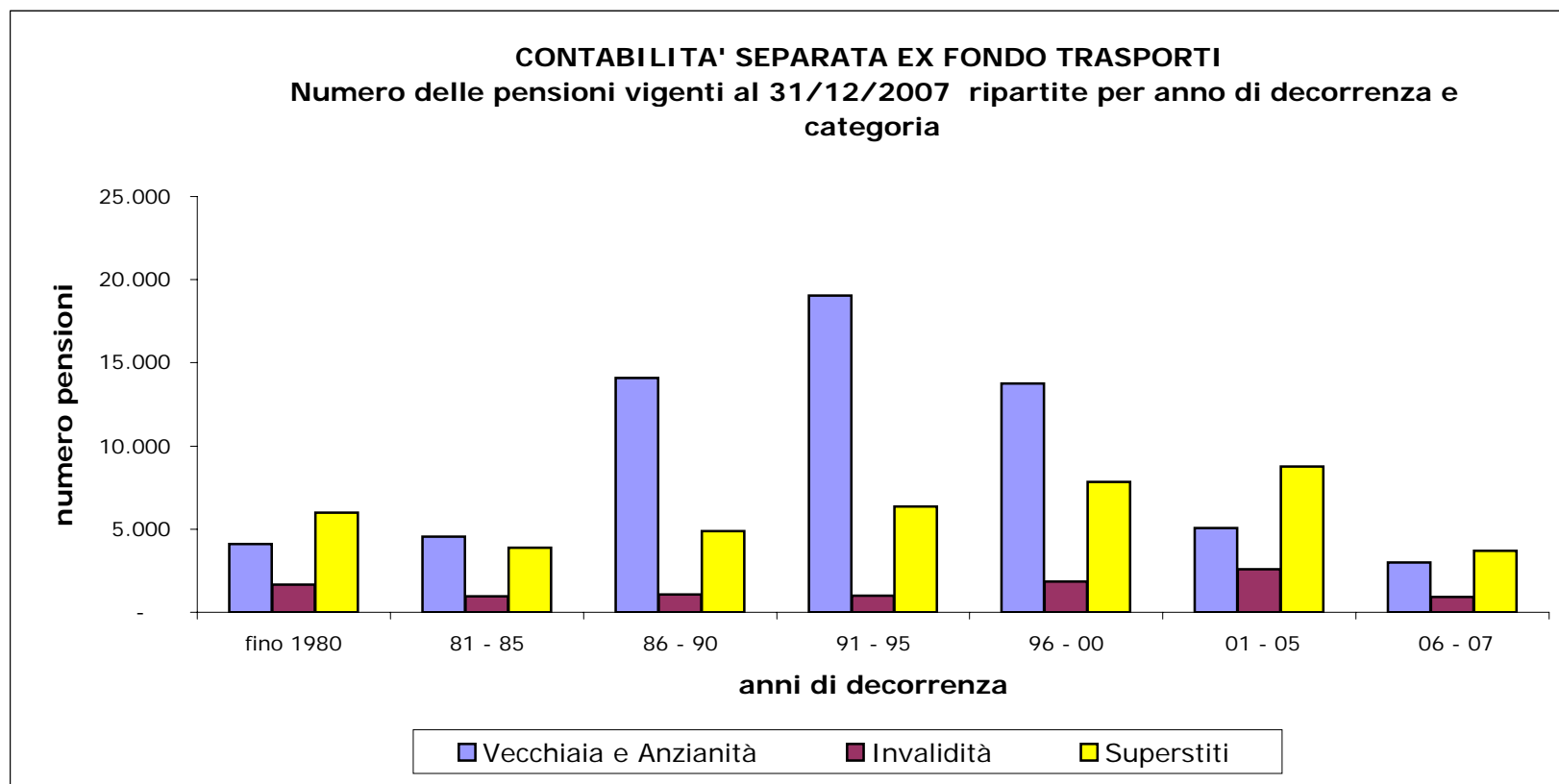

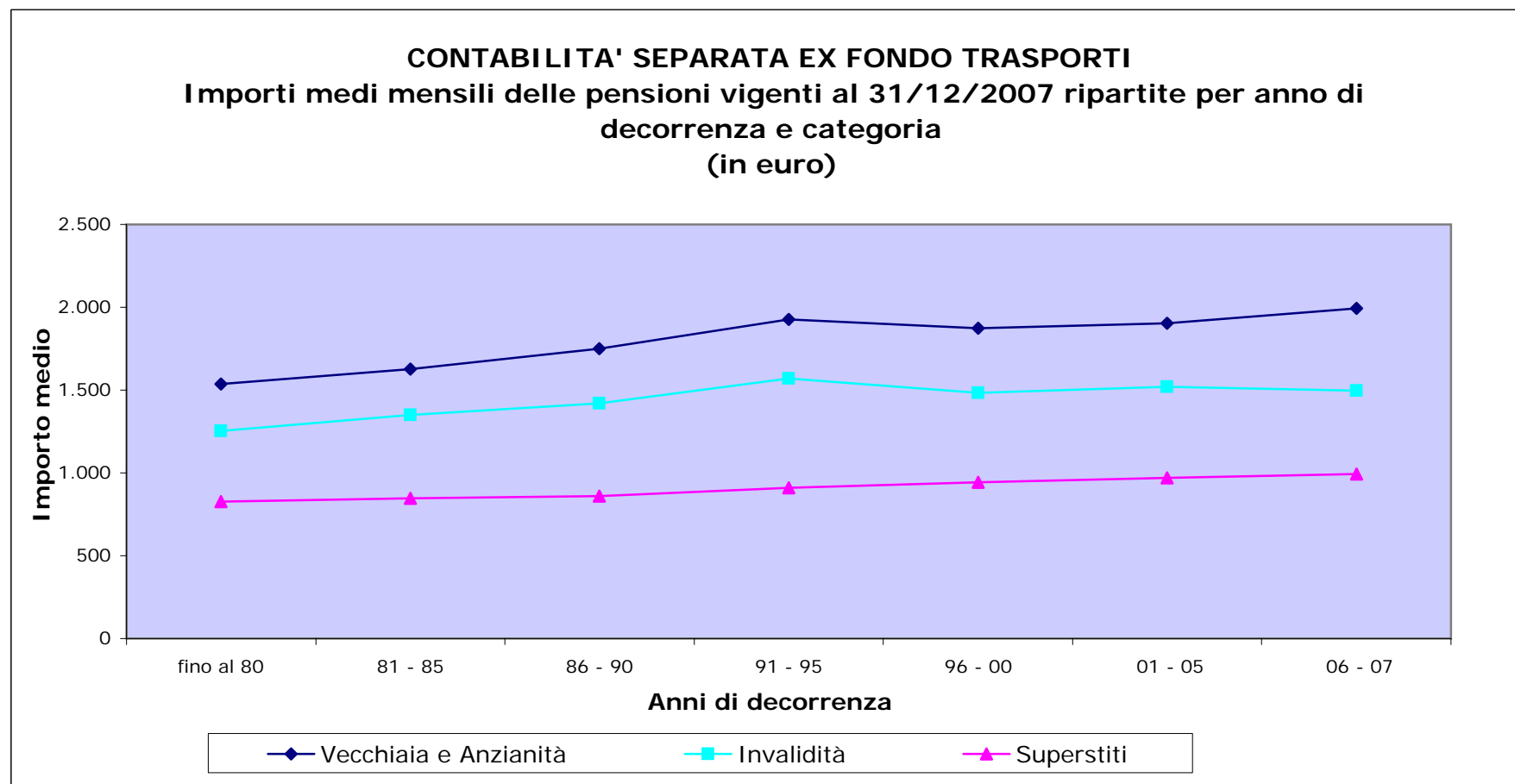

CONTABILITA' SEPARATA EX FONDO TRASPORTI

Tav. 7 - Pensioni vigenti al 31/12/2007 ripartite per classi di importo della pensione mensile e per categoria
UOMINI

Classi di importo (a)	VECCHIAIA E ANZIANITA'								INVALIDITA'		SUPERSTITI						COMPLESSO	
	VECCHIAIA (b)		ANZIANITA'		PREPENS.		TOTALE				DI ASSICURATO		DI PENSIONATO		TOTALE			
	Numero	%	Numero	%	Numero	%	Numero	%	Numero	%	Numero	%	Numero	%	Numero	%	Numero	%
fino a 250	9	0,0	1	0,0	0	0,0	10	0,0	8	0,1	3	3,3	7	1,5	10	1,8	28	0,0
250-500	31	0,2	0	0,0	1	0,0	32	0,1	86	0,9	17	18,7	45	9,9	62	11,3	180	0,2
500 - 750	99	0,5	3	0,0	4	0,0	106	0,2	241	2,5	16	17,6	75	16,4	91	16,6	438	0,6
750 - 1.000	573	3,1	37	0,1	23	0,2	633	1,0	728	7,4	33	36,3	163	35,8	196	35,9	1.557	2,2
1.000 - 1.250	1.342	7,3	186	0,6	113	1,1	1.641	2,6	1.543	15,7	18	19,7	136	29,8	154	28,2	3.338	4,6
1.250 - 1.500	3.247	17,6	1.612	4,8	458	4,6	5.317	8,6	2.659	27,1	4	4,4	25	5,5	29	5,3	8.005	11,1
1.500 - 1.750	5.579	30,3	7.975	23,8	2.288	23,0	15.842	25,6	2.703	27,4	0	0,0	3	0,7	3	0,5	18.548	25,6
1.750 - 2.000	4.768	25,8	13.413	39,9	4.312	43,4	22.493	36,3	1.375	14,0	0	0,0	1	0,2	1	0,2	23.869	33,0
2.000 - 2.250	2.058	11,2	7.659	22,8	2.080	20,9	11.797	19,0	397	4,0	0	0,0	1	0,2	1	0,2	12.195	16,9
2.250 - 2.500	442	2,4	1.738	5,2	445	4,5	2.625	4,2	59	0,6	0	0,0	0	0,0	0	0,0	2.684	3,7
2.500 e oltre	302	1,6	935	2,8	228	2,3	1.465	2,4	29	0,3	0	0,0	0	0,0	0	0,0	1.494	2,1
Totale	18.450	100,0	33.559	100,0	9.952	100,0	61.961	100,0	9.828	100,0	91	100,0	456	100,0	547	100,0	72.336	100,0
Importo medio mensile		1.676		1.901		1.886		1.831		1.450		803		876		864		1.773

(a) L'estremo superiore della classe è escluso

CONTABILITA' SEPARATA EX FONDO TRASPORTI

Tav. 7 - Pensioni vigenti al 31/12/2007 ripartite per classi di importo della pensione mensile e per categoria
DONNE

Classi di importo (a)	VECCHIAIA E ANZIANITA'								INVALIDITA'		SUPERSTITI						COMPLESSO	
	VECCHIAIA (b)		ANZIANITA'		PREPENS.		TOTALE				DI ASSICURATO		DI PENSIONATO		TOTALE			
	Numero	%	Numero	%	Numero	%	Numero	%	Numero	%	Numero	%	Numero	%	Numero	%	Numero	%
fino a 250	2	0,2	0	0,0	0	0,0	2	0,1	3	1,3	175	2,3	189	0,6	364	0,9	369	0,9
250-500	12	1,4	0	0,0	0	0,0	12	0,7	9	3,8	873	11,4	790	2,4	1.663	4,1	1.684	3,9
500 - 750	20	2,3	0	0,0	0	0,0	20	1,2	25	10,6	1.603	20,9	5.213	15,7	6.816	16,7	6.861	16,0
750 - 1.000	104	11,9	0	0,0	8	2,4	112	6,8	32	13,6	3.294	42,9	14.422	43,5	17.716	43,4	17.860	41,8
1.000 - 1.250	117	13,4	2	0,5	8	2,4	127	7,8	46	19,5	1.390	18,1	10.402	31,3	11.792	28,9	11.965	28,0
1.250 - 1.500	139	15,9	15	3,6	19	5,6	173	10,6	61	25,8	238	3,1	1.724	5,2	1.962	4,8	2.196	5,1
1.500 - 1.750	153	17,4	65	15,3	58	17,2	276	16,9	28	11,9	66	0,9	309	0,9	375	0,9	679	1,6
1.750 - 2.000	129	14,7	107	25,2	99	29,4	335	20,5	21	8,9	18	0,2	78	0,2	96	0,2	452	1,1
2.000 - 2.250	123	14,1	126	29,7	102	30,3	351	21,5	8	3,4	8	0,1	24	0,1	32	0,1	391	0,9
2.250 - 2.500	43	4,9	62	14,6	23	6,8	128	7,8	1	0,4	8	0,1	13	0,0	21	0,0	150	0,4
2.500 e oltre	33	3,8	47	11,1	20	5,9	100	6,1	2	0,8	3	0,0	17	0,1	20	0,0	122	0,3
Totale	875	100,0	424	100,0	337	100,0	1.636	100,0	236	100,0	7.676	100,0	33.181	100,0	40.857	100,0	42.729	100,0
Importo medio mensile		1.582		2.083		1.940		1.785		1.237		821		935		913		949

(a) L'estremo superiore della classe è escluso

CONTABILITA' SEPARATA EX FONDO TRASPORTI

Tav. 7 - Pensioni vigenti al 31/12/2007 ripartite per classi di importo della pensione mensile e per categoria
UOMINI E DONNE

Classi di importo (a)	VECCHIAIA E ANZIANITA'								INVALIDITA'		SUPERSTITI						COMPLESSO	
	VECCHIAIA (b)		ANZIANITA'		PREPENS.		TOTALE				DI ASSICURATO		DI PENSIONATO		TOTALE			
	Numero	%	Numero	%	Numero	%	Numero	%	Numero	%	Numero	%	Numero	%	Numero	%	Numero	%
fino a 250	11	0,1	1	0,0	0	0,0	12	0,0	11	0,1	178	2,3	196	0,6	374	0,9	397	0,3
250-500	43	0,2	0	0,0	1	0,0	44	0,1	95	0,9	890	11,5	835	2,5	1.725	4,2	1.864	1,6
500 - 750	119	0,6	3	0,0	4	0,0	126	0,2	266	2,6	1.619	20,9	5.288	15,7	6.907	16,7	7.299	6,3
750 - 1.000	677	3,5	37	0,1	31	0,3	745	1,2	760	7,6	3.327	42,9	14.585	43,4	17.912	43,2	19.417	16,9
1.000 - 1.250	1.459	7,5	188	0,6	121	1,2	1.768	2,8	1.589	15,8	1.408	18,1	10.538	31,3	11.946	28,9	15.303	13,3
1.250 - 1.500	3.386	17,5	1.627	4,8	477	4,6	5.490	8,6	2.720	27,1	242	3,1	1.749	5,2	1.991	4,8	10.201	8,9
1.500 - 1.750	5.732	29,8	8.040	23,7	2.346	22,8	16.118	25,3	2.731	27,1	66	0,8	312	0,9	378	0,9	19.227	16,7
1.750 - 2.000	4.897	25,3	13.520	39,7	4.411	43,0	22.828	35,9	1.396	13,9	18	0,2	79	0,2	97	0,2	24.321	21,2
2.000 - 2.250	2.181	11,3	7.785	22,9	2.182	21,2	12.148	19,1	405	4,0	8	0,1	25	0,1	33	0,1	12.586	10,9
2.250 - 2.500	485	2,5	1.800	5,3	468	4,5	2.753	4,3	60	0,6	8	0,1	13	0,0	21	0,1	2.834	2,5
2.500 e oltre	335	1,7	982	2,9	248	2,4	1.565	2,5	31	0,3	3	0,0	17	0,1	20	0,0	1.616	1,4
Totale	19.325	100,0	33.983	100,0	10.289	100,0	63.597	100,0	10.064	100,0	7.767	100,0	33.637	100,0	41.404	100,0	115.065	100,0
Importo medio mensile		1.672		1.903		1.888		1.830		1.445		821		934		913		1.467

(a) L'estremo superiore della classe è escluso

CONTABILITA' SEPARATA EX FONDO TRASPORTI

Pensioni vigenti al 31/12/2007 ripartite per classi d'importo della pensione mensile e per categoria

VECCHIAIA

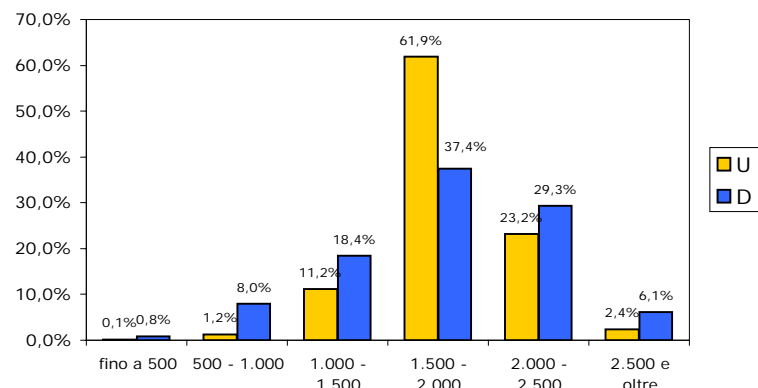

INVALIDITA'

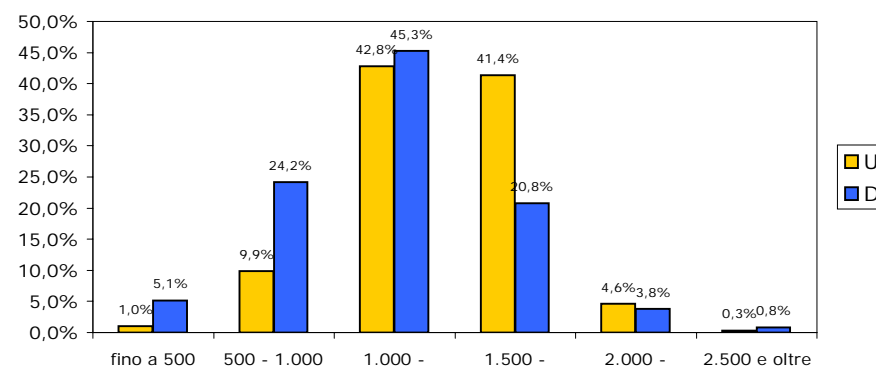

SUPERSTITI

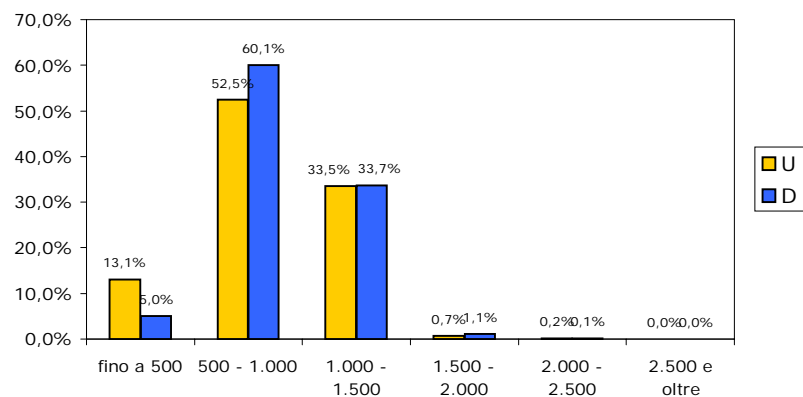

TOTALE

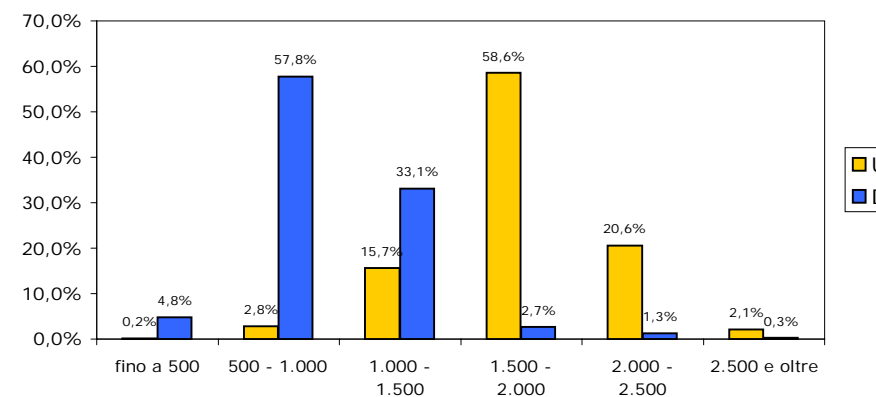

CONTABILITA' SEPARATA EX FONDO TRASPORTI

Tav. 8 - Pensioni vigenti al 31/12/2007 ripartite per categoria, sesso e classi di età del titolare
UOMINI

Classi di età (a)	VECCHIAIA E ANZIANITA'				INVALIDITA'	SUPERSTITI (b)			COMPLESSO
	VECCHIAIA	ANZIANITA'	PREPENS.	TOTALE		DI ASSICURATO	DI PENSIONATO	TOTALE	
fino a 4	-	-	-	-	-	1	1	2	2
5-9	-	-	-	-	-	-	2	2	2
10-14	-	-	-	-	-	6	3	9	9
15-19	-	-	-	-	-	5	7	12	12
20-24	-	-	-	-	-	7	2	9	9
25-29	-	-	-	-	-	2	-	2	2
30-34	-	-	-	-	2	3	4	7	9
35-39	-	-	-	-	21	2	16	18	39
40-44	-	-	-	-	98	3	28	31	129
45-49	1	23	-	24	392	10	39	49	465
50-54	34	629	89	752	1.454	7	48	55	2.261
55-59	656	4.275	3.389	8.320	2.550	9	65	74	10.944
60-64	1.855	5.063	3.071	9.989	1.346	13	54	67	11.402
65-69	2.389	8.639	3.085	14.113	994	7	68	75	15.182
70-74	5.790	7.687	314	13.791	1.119	5	40	45	14.955
75-79	5.028	4.054	4	9.086	1.060	4	41	45	10.191
80-84	1.865	2.149	-	4.014	605	6	24	30	4.649
85-89	480	867	-	1.347	135	-	8	8	1.490
oltre 90	352	173	-	525	52	1	6	7	584
Totale	18.450	33.559	9.952	61.961	9.828	91	456	547	72.336
Età media	73,5	69,1	62,7	69,4	63,9	50,2	60,4	58,7	68,6

(a) Età in anni compiuti.

(b) Le indicazioni relative alle età si riferiscono al coniuge ove questo sia compreso tra i beneficiari, all'orfano più giovane nel caso di pensione a orfani soli.

CONTABILITA' SEPARATA EX FONDO TRASPORTI
Pensioni vigenti al 31/12/2007 ripartite per categoria e classi di età
UOMINI

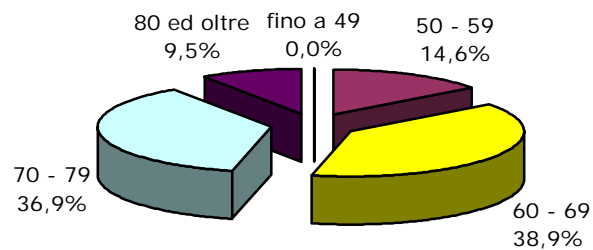
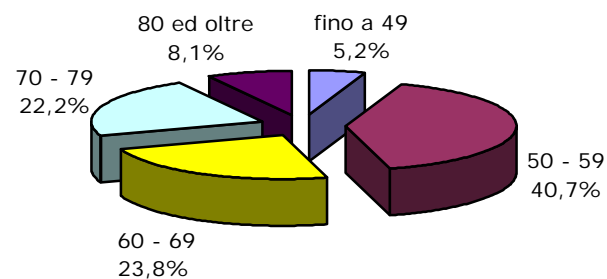
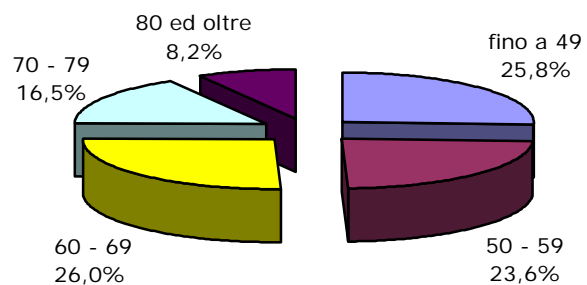
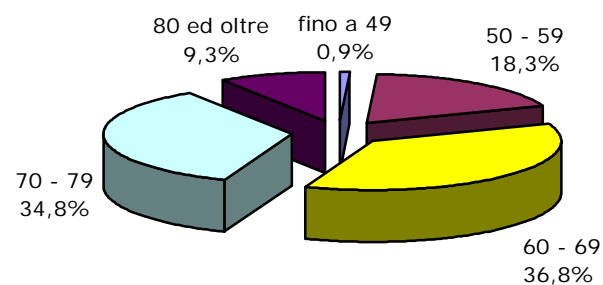
Vecchiaia**Invalidità****Superstiti****Totale**

CONTABILITA' SEPARATA EX FONDO TRASPORTI

Tav. 8 - Pensioni vigenti al 31/12/2007 ripartite per categoria, sesso e classi di età del titolare
DONNE

Classi di età (a)	VECCHIAIA E ANZIANITA'				INVALIDITA'	SUPERSTITI (b)			COMPLESSO
	VECCHIAIA	ANZIANITA'	PREPENS.	TOTALE		DI ASSICURATO	DI PENSIONATO	TOTALE	
fino a 4	-	-	-	-	-	-	-	-	-
5-9	-	-	-	-	-	-	1	1	1
10-14	-	-	-	-	-	3	1	4	4
15-19	-	-	-	-	-	6	11	17	17
20-24	-	-	-	-	-	9	7	16	16
25-29	-	-	-	-	-	1	3	4	4
30-34	-	-	-	-	-	9	7	16	16
35-39	-	-	-	-	4	44	32	76	80
40-44	-	-	-	-	11	148	82	230	241
45-49	-	-	-	-	16	333	191	524	540
50-54	6	7	-	13	42	581	502	1.083	1.138
55-59	42	133	90	265	38	807	1.135	1.942	2.245
60-64	84	81	204	369	16	913	2.091	3.004	3.389
65-69	210	83	41	334	16	1.263	4.542	5.805	6.155
70-74	193	28	2	223	21	1.375	6.407	7.782	8.026
75-79	154	43	-	197	26	1.078	7.283	8.361	8.584
80-84	112	47	-	159	33	677	6.382	7.059	7.251
85-89	45	2	-	47	7	256	2.885	3.141	3.195
oltre 90	29	-	-	29	6	173	1.619	1.792	1.827
Totale	875	424	337	1.636	236	7.676	33.181	40.857	42.729
Età media	73,2	66,1	61,9	69,0	64,8	68,1	75,4	74,0	73,8

(a) Età in anni compiuti.

(b) Le indicazioni relative alle età si riferiscono al coniuge ove questo sia compreso tra i beneficiari, all'orfano più giovane nel caso di pensione a orfani soli.

CONTABILITA' SEPARATA EX FONDO TRASPORTI
Pensioni vigenti al 31/12/2007 ripartite per categoria e classi di età
DONNE

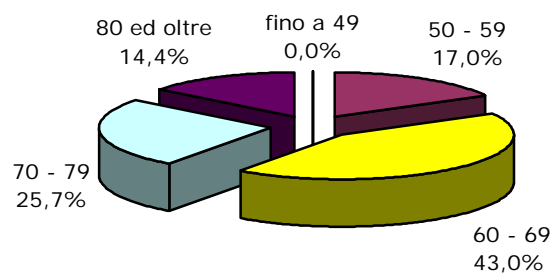
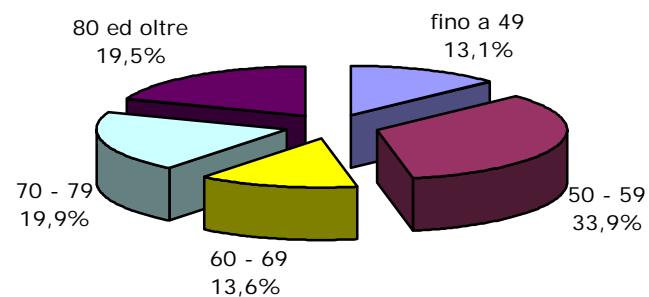
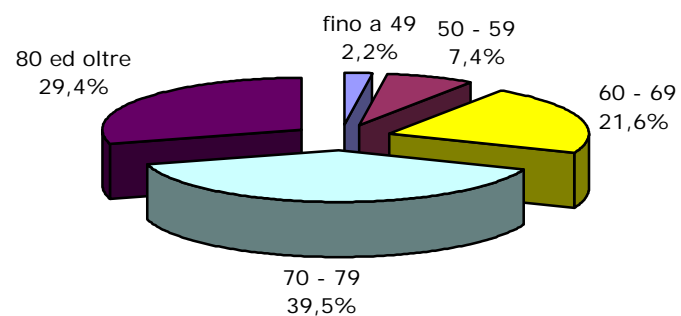
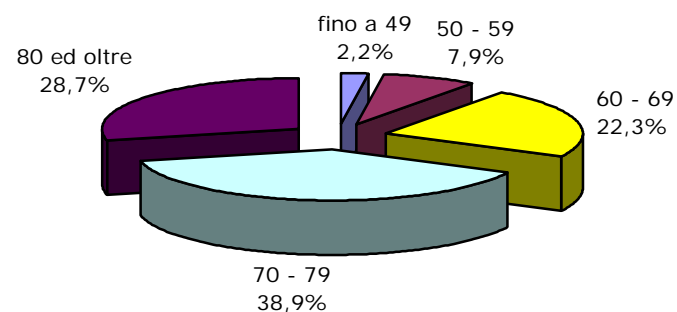
Vecchiaia**Invalidità****Superstiti****Totale**

CONTABILITA' SEPARATA EX FONDO TRASPORTI

Tav. 8 - Pensioni vigenti al 31/12/2007 ripartite per categoria, sesso e classi di età del titolare
UOMINI E DONNE

Classi di età (a)	VECCHIAIA E ANZIANITA'				INVALIDITA'	SUPERSTITI (b)			COMPLESSO
	VECCHIAIA	ANZIANITA'	PREPENS.	TOTALE		DI ASSICURATO	DI PENSIONATO	TOTALE	
fino a 4	-	-	-	-	-	1	1	2	2
5-9	-	-	-	-	-	-	3	3	3
10-14	-	-	-	-	-	9	4	13	13
15-19	-	-	-	-	-	11	18	29	29
20-24	-	-	-	-	-	16	9	25	25
25-29	-	-	-	-	-	3	3	6	6
30-34	-	-	-	-	2	12	11	23	25
35-39	-	-	-	-	25	46	48	94	119
40-44	-	-	-	-	109	151	110	261	370
45-49	1	23	-	24	408	343	230	573	1.005
50-54	40	636	89	765	1.496	588	550	1.138	3.399
55-59	698	4.408	3.479	8.585	2.588	816	1.200	2.016	13.189
60-64	1.939	5.144	3.275	10.358	1.362	926	2.145	3.071	14.791
65-69	2.599	8.722	3.126	14.447	1.010	1.270	4.610	5.880	21.337
70-74	5.983	7.715	316	14.014	1.140	1.380	6.447	7.827	22.981
75-79	5.182	4.097	4	9.283	1.086	1.082	7.324	8.406	18.775
80-84	1.977	2.196	-	4.173	638	683	6.406	7.089	11.900
85-89	525	869	-	1.394	142	256	2.893	3.149	4.685
oltre 90	381	173	-	554	58	174	1.625	1.799	2.411
Totale	19.325	33.983	10.289	63.597	10.064	7.767	33.637	41.404	115.065
Età media	73,5	69,1	62,6	69,4	63,9	67,8	75,2	73,8	70,5

(a) Età in anni compiuti.

(b) Le indicazioni relative alle età si riferiscono al coniuge ove questo sia compreso tra i beneficiari, all'orfano più giovane nel caso di pensione a orfani soli.

ISTITUTO NAZIONALE DELLA PREVIDENZA SOCIALE

SEDE CENTRALE DI ROMA

CONTABILITA' SEPARATA
ex FONDO ELETTRICI

INDICAZIONI DI CARATTERE STATISTICO

(Allegato al Rendiconto per l'anno 2007)

CONTABILITA' SEPARATA ex FONDO ELETTRICI

INDICE DELLE TAVOLE

Valori economici di bilancio e altri elementi (anni 2003-2007)

Tav.1 - Elementi caratteristici della gestione

Serie storiche dei trattamenti pensionistici (anni 1986-2007)

Tav. 2 - Numero ed importo medio delle pensioni vigenti a fine anno

Tav. 3 - Indici sull'evoluzione del numero delle pensioni vigenti a fine anno

Tav. 4 - Indici sull'evoluzione degli importi medi delle pensioni vigenti a fine anno

Tav. 5 - Numero ed importo medio delle pensioni liquidate in ciascun anno

Distribuzione delle pensioni vigenti al 31.12.2007

Tav. 6 - Pensioni vigenti distinte per anno di decorrenza e categoria
(Maschi e Femmine, Maschi, Femmine)

Tav. 7 - Numero delle pensioni vigenti distinte per classe di importo
della pensione mensile e per categoria
(Maschi e Femmine, Maschi, Femmine)

Tav. 8 - Numero delle pensioni vigenti distinte per classe di età
del titolare e per categoria
(Maschi e Femmine, Maschi, Femmine)

NOTA:

I dati relativi alle pensioni vigenti a fine anno riportati nelle tavole da 1 a 4 si riferiscono ai valori di competenza economica per i quali sono state effettuate opportune operazioni di integrazione.

Le tavole successive, invece, sono il risultato di elaborazioni compiute sui dati degli archivi gestionali dell'Istituto che contengono le pensioni contabilizzate ad una data epoca a prescindere dalle operazioni necessarie per la ricostruzione dei dati relativi alla competenza economica.

La categoria "Vecchiaia" comprende le pensioni di vecchiaia anticipata ed i prepensionamenti.

CONTABILITA' SEPARATA
ex FONDO ELETTRICI

Tav. 1 - Elementi caratteristici della gestione nel quinquennio 2003 - 2007

Descrizione	Anni				
	2003	2004	2005	2006	2007
Aliquota contributiva a fine anno	32,70%	32,70%	32,70%	32,70%	33,00%
Risultato d'esercizio (milioni di euro)	- 1.371	- 1.770	- 1.680	- 1.851	- 1.900
Patrimonio netto a fine anno (milioni di euro)	- 7.424	- 9.194	- 10.874	- 12.725	- 14.625
Numero iscritti a fine anno	60.300	55.300	52.200	47.400	43.900
Monti retributivi (milioni di euro)	2.285	1.943	1.929	1.829	1.694
Retribuzione media	36.300	33.600	34.300	36.400	37.100
Numero pensioni vigenti a fine anno ^(a)	100.701	101.466	101.694	101.780	102.029
Pensione media in pagamento ^(a)	20.961	21.581	22.028	22.522	23.018
Rapporto iscritti - pensioni	0,60	0,55	0,51	0,47	0,43
Rapporto pensione media/retribuzione media	57,7%	64,2%	64,2%	61,9%	62,0%

^(a) Valori di rendiconto risultanti dalle contabilizzazioni dell'anno modificate per tener conto delle relative integrazioni di competenza

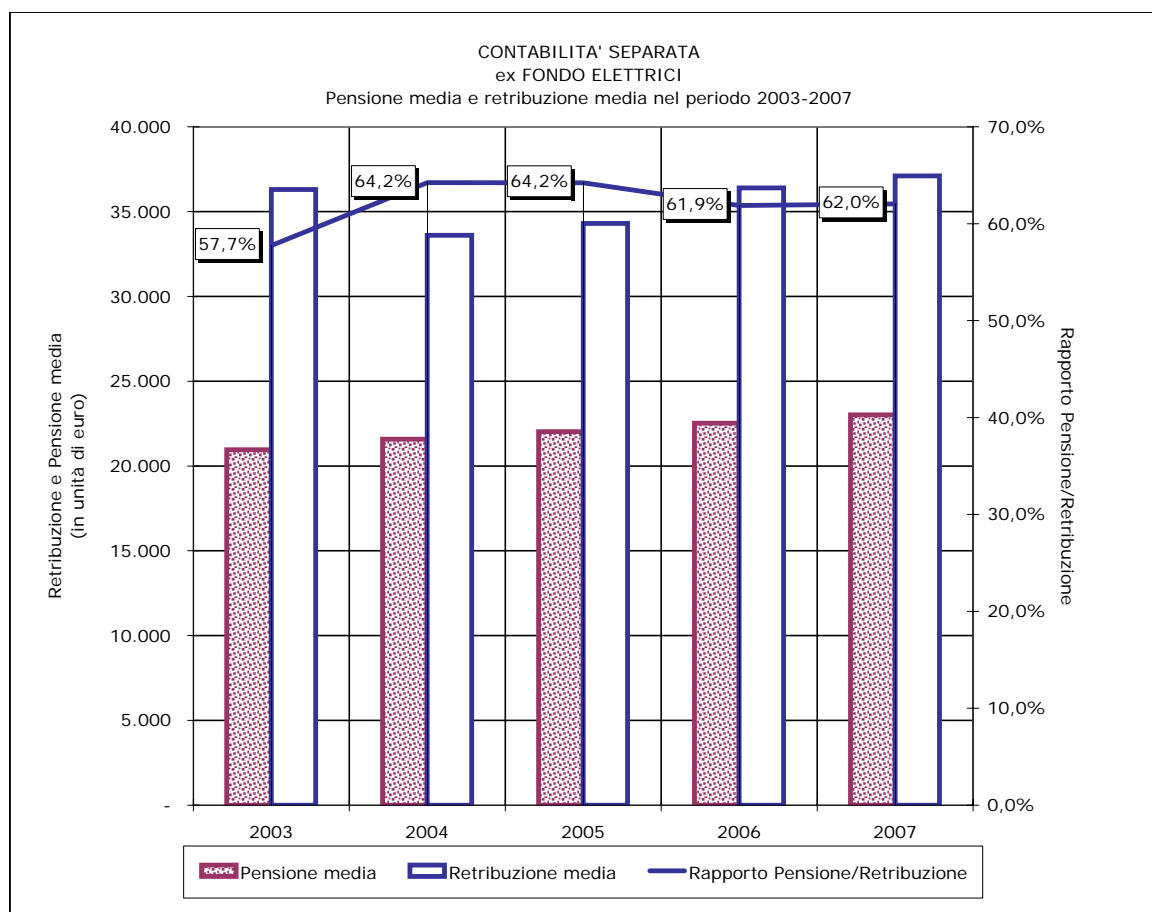
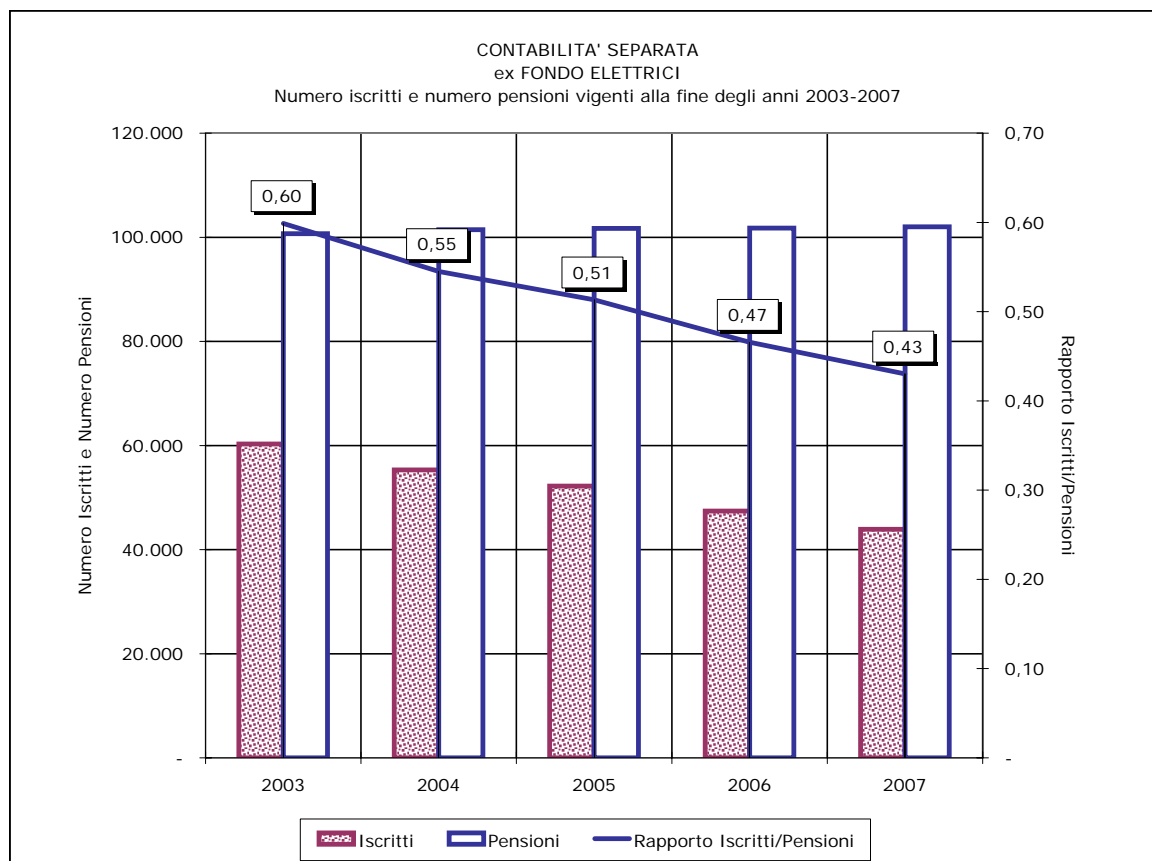

CONTABILITA' SEPARATA
ex FONDO ELETTRICI

Tav. 2 - Numero ed importo medio delle pensioni vigenti
a fine anno nel periodo 1986 - 2007 ^(a)
(importi in euro)

Anni	VECCHIAIA		INVALIDITA'		SUPERSTITI		COMPLESSO	
	Numero	Importo medio annuo	Numero	Importo medio annuo	Numero	Importo medio annuo	Numero	Importo medio annuo
1986	34.335	9.525	2.516	7.773	19.905	5.650	56.756	8.088
1987	35.203	10.328	2.468	8.406	20.677	6.058	58.348	8.733
1988	36.290	11.071	2.445	8.975	21.063	6.420	59.798	9.347
1989	37.362	12.325	2.403	9.965	21.735	7.025	61.500	10.360
1990	38.495	13.338	2.354	10.735	22.300	7.514	63.149	11.184
1991	41.232	14.868	2.265	11.780	22.918	8.251	66.415	12.480
1992	42.948	15.847	2.252	12.542	23.486	8.766	68.686	13.317
1993	43.363	16.739	2.312	13.347	24.240	9.255	69.915	14.032
1994	44.803	17.689	2.318	14.070	24.756	9.686	71.877	14.817
1995	50.529	18.366	2.387	14.529	25.281	9.862	78.197	15.499
1996	51.998	19.499	2.381	15.438	25.635	10.388	80.014	16.459
1997	57.013	20.698	2.379	15.996	26.005	10.770	85.397	17.543
1998	58.735	21.226	2.383	16.156	26.408	10.953	87.526	17.989
1999	62.320	21.859	2.432	16.350	26.903	11.133	91.655	18.564
2000	64.123	22.433	2.429	16.482	27.200	11.312	93.752	19.053
2001	66.975	23.158	2.485	16.879	27.740	11.634	97.200	19.709
2002	69.478	23.876	2.478	17.412	27.816	11.936	99.772	20.386
2003	70.010	24.578	2.506	17.858	28.185	12.252	100.701	20.961
2004	70.882	25.269	2.392	18.416	28.192	12.576	101.466	21.581
2005	70.547	25.874	2.424	18.858	28.723	12.847	101.694	22.028
2006	70.933	26.415	2.331	19.326	28.516	13.100	101.780	22.522
2007	70.945	27.036	2.328	19.690	28.756	13.375	102.029	23.018

^(a) Valori di competenza economica.

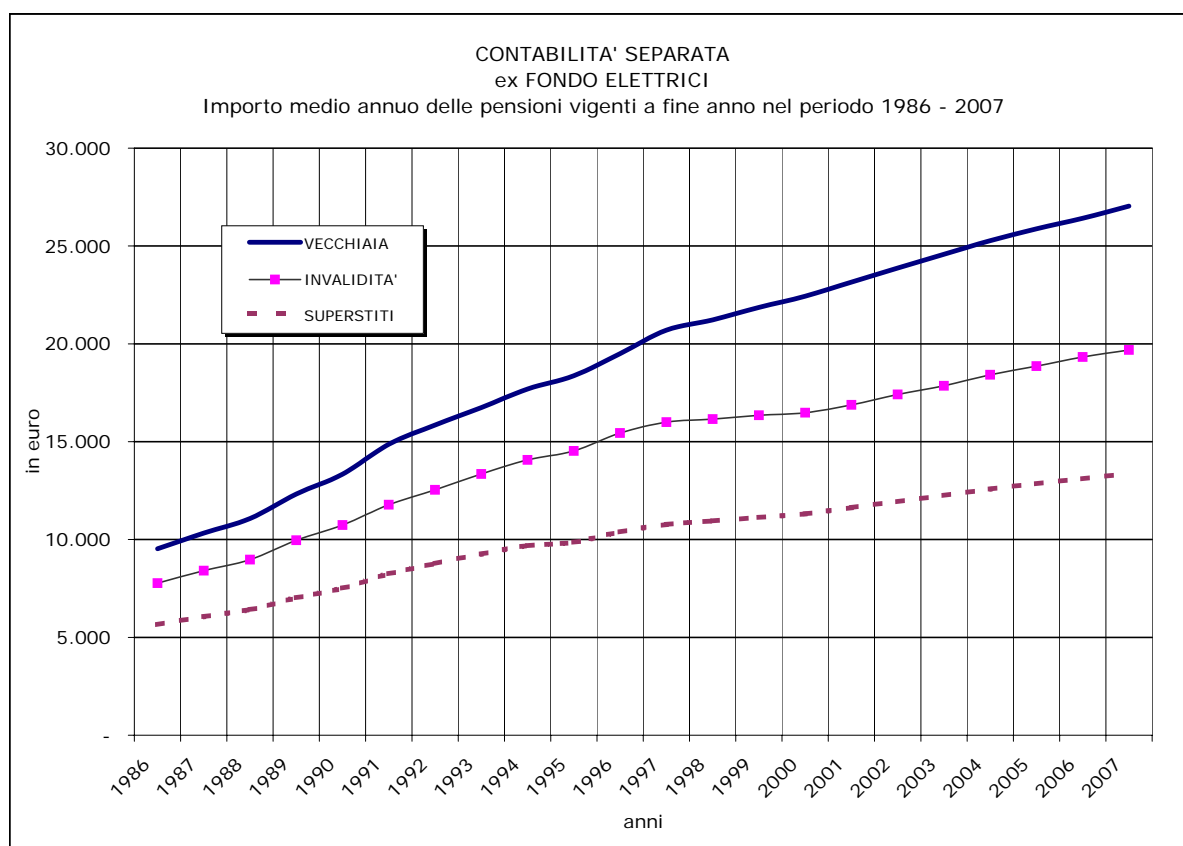
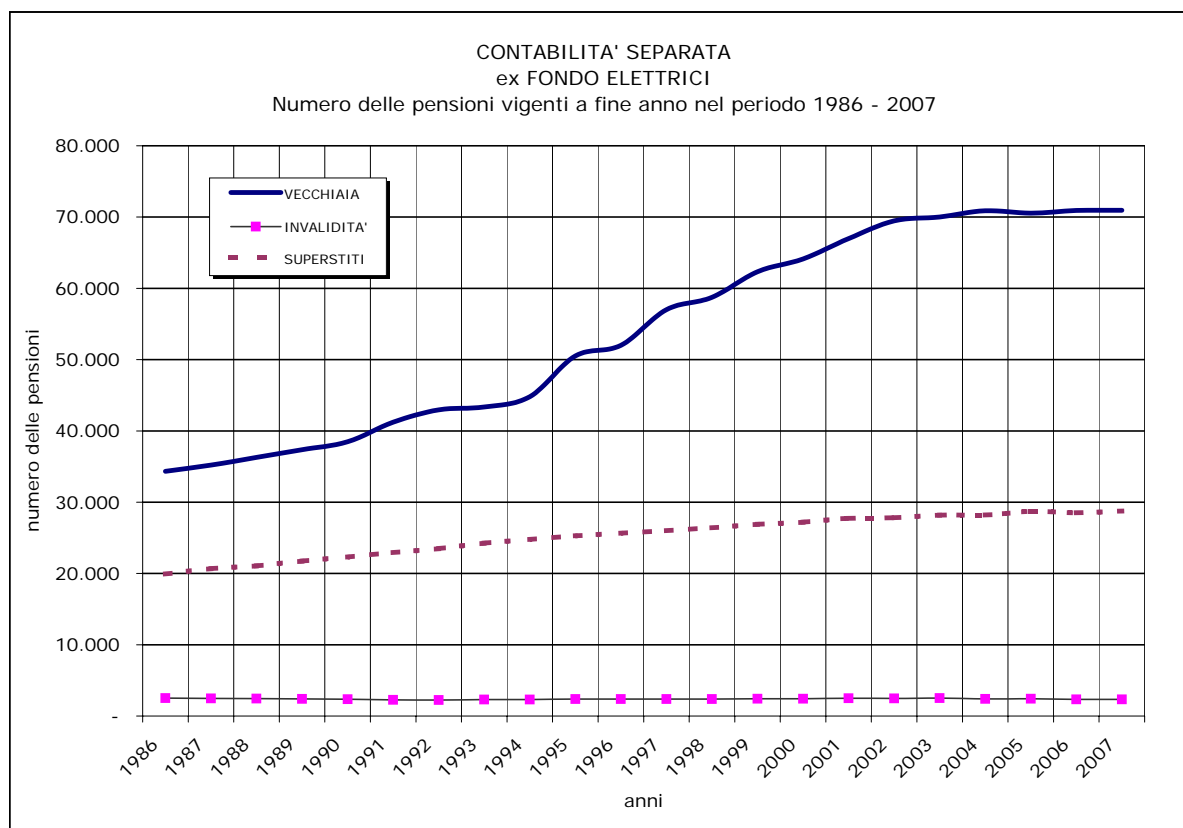

CONTABILITA' SEPARATA
ex FONDO ELETTRICI

Tav. 3 - Indici sull'evoluzione del numero delle pensioni ^(a)

Anni	Variazione annua percentuale del numero delle pensioni				Composizione percentuale per categoria del numero delle pensioni			
	Vecchiaia	Invalità	Superstiti	Totale	Vecchiaia	Invalità	Superstiti	Totale
1987	+ 2,53	- 1,91	+ 3,88	+ 2,80	+ 60,33	+ 4,23	+ 35,44	+ 100,00
1988	+ 3,09	- 0,93	+ 1,87	+ 2,49	+ 60,69	+ 4,09	+ 35,22	+ 100,00
1989	+ 2,95	- 1,72	+ 3,19	+ 2,85	+ 60,75	+ 3,91	+ 35,34	+ 100,00
1990	+ 3,03	- 2,04	+ 2,60	+ 2,68	+ 60,96	+ 3,73	+ 35,31	+ 100,00
1991	+ 7,11	- 3,78	+ 2,77	+ 5,17	+ 62,08	+ 3,41	+ 34,51	+ 100,00
1992	+ 4,16	- 0,57	+ 2,48	+ 3,42	+ 62,53	+ 3,28	+ 34,19	+ 100,00
1993	+ 0,97	+ 2,66	+ 3,21	+ 1,79	+ 62,02	+ 3,31	+ 34,67	+ 100,00
1994	+ 3,32	+ 0,26	+ 2,13	+ 2,81	+ 62,33	+ 3,23	+ 34,44	+ 100,00
1995	+ 12,78	+ 2,98	+ 2,12	+ 8,79	+ 64,62	+ 3,05	+ 32,33	+ 100,00
1996	+ 2,91	- 0,25	+ 1,40	+ 2,32	+ 64,99	+ 2,97	+ 32,04	+ 100,00
1997	+ 9,64	- 0,08	+ 1,44	+ 6,73	+ 66,76	+ 2,79	+ 30,45	+ 100,00
1998	+ 3,02	+ 0,17	+ 1,55	+ 2,49	+ 67,11	+ 2,72	+ 30,17	+ 100,00
1999	+ 6,10	+ 2,06	+ 1,87	+ 4,72	+ 67,99	+ 2,66	+ 29,35	+ 100,00
2000	+ 2,89	- 0,12	+ 1,10	+ 2,29	+ 68,40	+ 2,59	+ 29,01	+ 100,00
2001	+ 4,45	+ 2,31	+ 1,99	+ 3,68	+ 68,90	+ 2,56	+ 28,54	+ 100,00
2002	+ 3,74	- 0,28	+ 0,27	+ 2,65	+ 69,64	+ 2,48	+ 27,88	+ 100,00
2003	+ 0,77	+ 1,13	+ 1,33	+ 0,93	+ 69,52	+ 2,49	+ 27,99	+ 100,00
2004	+ 1,25	- 4,55	+ 0,02	+ 0,76	+ 69,86	+ 2,36	+ 27,78	+ 100,00
2005	- 0,47	+ 1,34	+ 1,88	+ 0,22	+ 69,37	+ 2,39	+ 28,24	+ 100,00
2006	+ 0,55	- 3,84	- 0,72	+ 0,08	+ 69,69	+ 2,29	+ 28,02	+ 100,00
2007	+ 0,02	- 0,13	+ 0,84	+ 0,24	+ 69,53	+ 2,29	+ 28,18	+ 100,00

^(a) Valori di competenza economica.

CONTABILITA' SEPARATA
ex FONDO ELETTRICI

Tav. 4 - Indici sull'evoluzione degli importi medi delle pensioni ^(a)

Anni	Variazione annua percentuale dell'importo medio delle pensioni				Importi medi per categoria sull'importo medio totale (in percentuale)			
	Vecchiaia	Invalidità	Superstiti	Totale	Vecchiaia	Invalidità	Superstiti	Totale
1987	+ 8,43	+ 8,14	+ 7,22	+ 7,97	+ 118,26	+ 96,26	+ 69,37	+ 100,00
1988	+ 7,19	+ 6,77	+ 5,98	+ 7,03	+ 118,44	+ 96,02	+ 68,69	+ 100,00
1989	+ 11,33	+ 11,03	+ 9,42	+ 10,84	+ 118,97	+ 96,19	+ 67,81	+ 100,00
1990	+ 8,22	+ 7,73	+ 6,96	+ 7,95	+ 119,26	+ 95,99	+ 67,19	+ 100,00
1991	+ 11,47	+ 9,73	+ 9,81	+ 11,59	+ 119,13	+ 94,39	+ 66,11	+ 100,00
1992	+ 6,58	+ 6,47	+ 6,24	+ 6,71	+ 119,00	+ 94,18	+ 65,83	+ 100,00
1993	+ 5,63	+ 6,42	+ 5,58	+ 5,37	+ 119,29	+ 95,12	+ 65,96	+ 100,00
1994	+ 5,68	+ 5,42	+ 4,66	+ 5,59	+ 119,38	+ 94,96	+ 65,37	+ 100,00
1995	+ 3,83	+ 3,26	+ 1,82	+ 4,60	+ 118,50	+ 93,74	+ 63,63	+ 100,00
1996	+ 6,17	+ 6,26	+ 5,33	+ 6,19	+ 118,47	+ 93,80	+ 63,11	+ 100,00
1997	+ 6,15	+ 3,61	+ 3,68	+ 6,59	+ 117,98	+ 91,18	+ 61,39	+ 100,00
1998	+ 2,55	+ 1,00	+ 1,70	+ 2,54	+ 117,99	+ 89,81	+ 60,89	+ 100,00
1999	+ 2,98	+ 1,20	+ 1,64	+ 3,20	+ 117,75	+ 88,07	+ 59,97	+ 100,00
2000	+ 2,63	+ 0,81	+ 1,61	+ 2,63	+ 117,74	+ 86,51	+ 59,37	+ 100,00
2001	+ 3,23	+ 2,41	+ 2,85	+ 3,44	+ 117,50	+ 85,64	+ 59,03	+ 100,00
2002	+ 3,10	+ 3,16	+ 2,60	+ 3,43	+ 117,12	+ 85,41	+ 58,55	+ 100,00
2003	+ 2,94	+ 2,56	+ 2,65	+ 2,82	+ 117,26	+ 85,20	+ 58,45	+ 100,00
2004	+ 2,81	+ 3,12	+ 2,64	+ 2,96	+ 117,09	+ 85,33	+ 58,27	+ 100,00
2005	+ 2,39	+ 2,40	+ 2,15	+ 2,07	+ 117,46	+ 85,61	+ 58,32	+ 100,00
2006	+ 2,09	+ 2,48	+ 1,97	+ 2,24	+ 117,29	+ 85,81	+ 58,17	+ 100,00
2007	+ 2,35	+ 1,88	+ 2,10	+ 2,20	+ 117,46	+ 85,54	+ 58,11	+ 100,00

^(a) Valori di competenza economica.

CONTABILITA' SEPARATA
ex FONDO ELETTRICI

Tav. 5 - Numero ed importo medio delle pensioni
liquidate in ciascun anno del periodo 1986 - 2007 ^(a)
(importi in euro)

Anni	VECCHIAIA		INVALIDITA'		SUPERSTITI		COMPLESSO	
	Numero	Importo medio annuo	Numero	Importo medio annuo	Numero	Importo medio annuo	Numero	Importo medio annuo
1986	1.667	10.975	117	8.465	1.239	5.480	3.023	8.625
1987	2.033	12.165	113	9.386	1.321	5.816	3.467	9.655
1988	2.613	13.224	139	9.945	1.338	6.356	4.090	10.866
1989	2.265	14.147	96	10.665	1.322	6.672	3.683	11.373
1990	2.362	15.154	99	11.484	1.273	7.451	3.734	12.431
1991	3.374	17.616	78	13.328	1.349	8.083	4.801	14.868
1992	3.310	18.284	108	14.944	1.360	8.958	4.778	15.554
1993	2.295	18.946	168	15.657	1.282	9.346	3.745	15.512
1994	3.188	20.466	132	16.499	1.390	9.973	4.710	17.258
1995	7.162	20.998	213	17.372	1.393	10.290	8.768	19.209
1996	2.666	21.919	128	17.310	1.387	10.608	4.181	18.026
1997	6.842	24.310	141	16.427	1.431	11.051	8.414	21.923
1998	3.600	23.620	186	14.542	1.378	11.429	5.164	20.040
1999	4.815	24.394	160	14.040	1.323	11.469	6.298	21.416
2000	3.324	25.110	180	14.100	1.430	11.652	4.934	20.808
2001	3.986	25.002	191	15.117	1.299	12.093	5.476	21.595
2002	4.365	24.510	210	15.828	1.411	12.217	5.986	21.308
2003	2.837	25.577	229	16.707	1.360	12.577	4.426	21.124
2004	3.191	25.846	210	16.571	1.314	13.094	4.715	21.879
2005	1.311	27.573	180	16.773	1.449	13.265	2.940	19.860
2006	2.300	26.967	169	17.574	1.378	13.450	3.847	21.713
2007	1.643	28.049	157	17.615	1.287	13.711	3.087	21.541

^(a) I valori si riferiscono alle contabilizzazioni dell'anno.

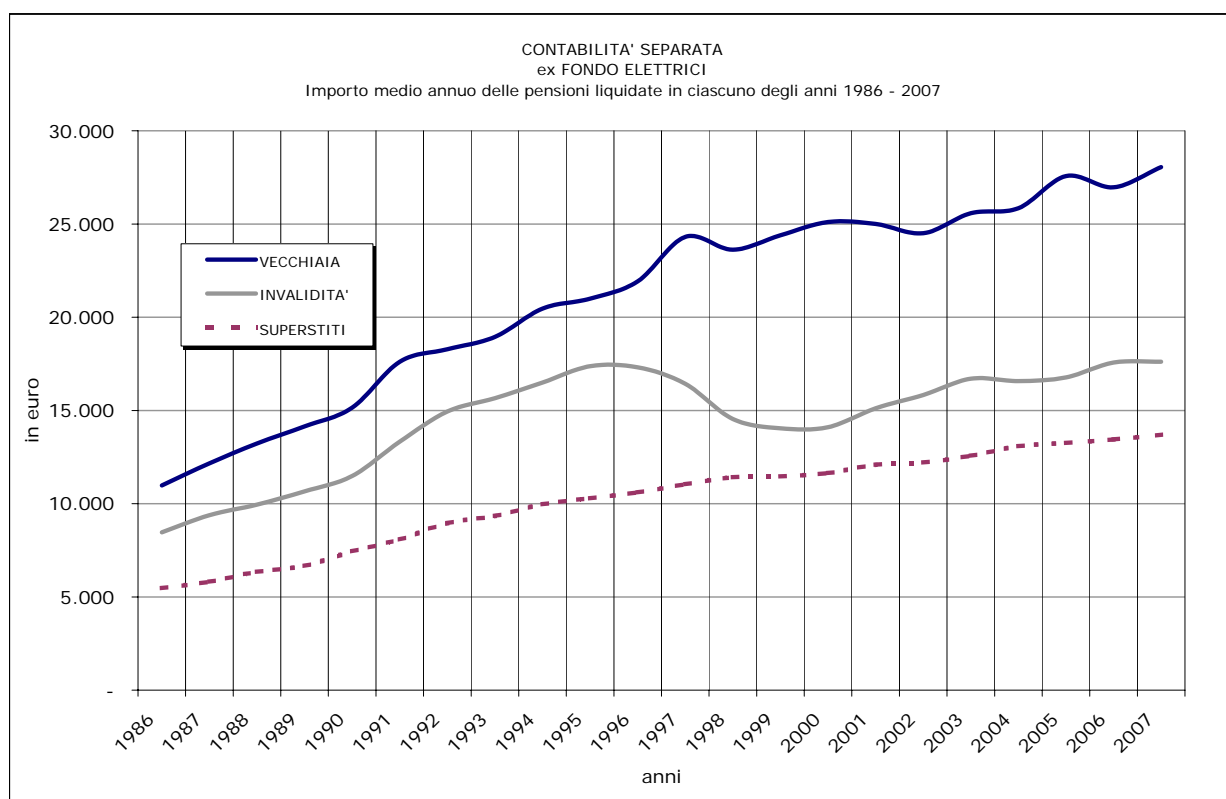
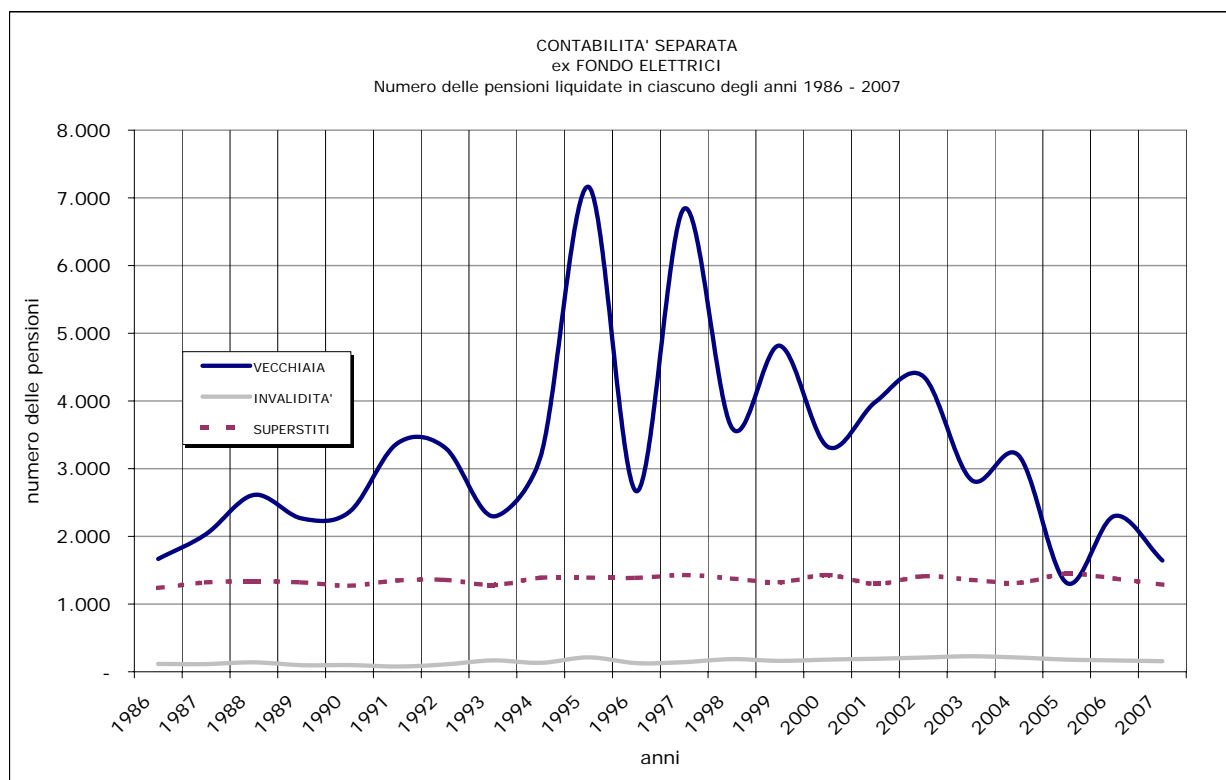

CONTABILITA' SEPARATA
ex FONDO ELETTRICI

Tav. 6MF - Pensioni vigenti al 31.12.2007 distinte per anno di decorrenza e categoria ^(a) - Maschi e Femmine
(Importi in unità di euro)

Anno di decorrenza	VECCHIAIA e ANZIANITA'						INVALIDITA'		SUPERSTITI						COMPLESSO	
	VECCHIAIA ^(b)		ANZIANITA'		TOTALE		Numero	Importo medio mensile in pagamento	da assicurato		da pensionato		totale		Numero	Importo medio mensile in pagamento
	Numero	Importo medio mensile in pagamento	Numero	Importo medio mensile in pagamento	Numero	Importo medio mensile in pagamento			Numero	Importo medio mensile in pagamento	Numero	Importo medio mensile in pagamento	Numero	Importo medio mensile in pagamento		
fino al 1980	998	1.582	4.525	1.705	5.523	1.682	396	1.401	2.513	872	1.759	1.125	4.272	976	10.191	1.376
1981	55	1.647	296	1.737	351	1.723	26	1.379	172	868	310	1.094	482	1.013	859	1.314
1982	104	1.623	627	1.739	731	1.722	46	1.295	172	872	301	1.043	473	981	1.250	1.426
1983	162	1.649	551	1.756	713	1.732	38	1.311	176	798	353	1.039	529	959	1.280	1.400
1984	217	1.711	632	1.849	849	1.814	36	1.243	186	826	363	1.002	549	942	1.434	1.466
1985	266	1.678	644	1.845	910	1.796	33	1.458	198	835	406	1.006	604	950	1.547	1.458
1986	341	1.761	641	1.871	982	1.832	25	1.366	197	910	439	1.012	636	980	1.643	1.495
1987	457	1.826	854	1.929	1.311	1.893	53	1.541	191	851	467	1.021	658	971	2.022	1.584
1988	537	1.880	1.025	1.932	1.562	1.914	56	1.504	174	887	472	1.027	646	989	2.264	1.640
1989	637	1.870	1.020	1.902	1.657	1.890	50	1.513	154	865	491	1.030	645	990	2.352	1.635
1990	634	1.948	825	1.933	1.459	1.940	47	1.505	190	928	567	1.028	757	1.003	2.263	1.617
1991	730	1.945	2.260	2.076	2.990	2.044	32	1.684	177	1.005	586	1.019	763	1.016	3.785	1.833
1992	714	1.972	1.796	2.023	2.510	2.009	78	1.591	164	984	646	1.023	810	1.015	3.398	1.762
1993	881	2.000	372	2.071	1.253	2.021	85	1.743	156	1.006	655	1.020	811	1.018	2.149	1.631
1994	473	2.123	2.976	2.128	3.449	2.127	72	1.760	188	1.037	680	1.035	868	1.035	4.389	1.905
1995	462	2.146	5.040	2.128	5.502	2.129	125	1.835	147	1.087	808	1.052	955	1.057	6.582	1.968
1996	224	2.143	2.582	2.139	2.806	2.139	91	1.716	134	1.005	822	1.033	956	1.030	3.853	1.854
1997	244	2.351	5.590	2.296	5.834	2.299	82	1.683	139	1.125	911	1.057	1.050	1.066	6.966	2.105
1998	190	2.269	3.277	2.254	3.467	2.255	44	1.632	113	1.074	976	1.056	1.089	1.057	4.600	1.966
1999	172	2.176	4.469	2.231	4.641	2.229	55	1.711	128	1.050	949	1.061	1.077	1.060	5.773	2.006
2000	91	1.902	2.896	2.251	2.987	2.240	79	1.622	94	1.071	1.018	1.061	1.112	1.062	4.178	1.915
2001	92	1.640	3.780	2.198	3.872	2.185	69	1.452	96	1.107	1.066	1.078	1.162	1.081	5.103	1.924
2002	88	1.794	3.935	2.109	4.023	2.102	112	1.547	76	1.217	1.080	1.073	1.156	1.082	5.291	1.868
2003	82	1.769	2.716	2.177	2.798	2.165	114	1.521	57	1.168	1.147	1.082	1.204	1.086	4.116	1.832
2004	75	1.529	3.013	2.129	3.088	2.114	94	1.476	58	1.068	1.157	1.103	1.215	1.102	4.397	1.821
2005	72	1.631	1.047	2.280	1.119	2.238	111	1.412	44	1.103	1.261	1.095	1.305	1.096	2.535	1.614
2006	92	1.672	2.184	2.182	2.276	2.161	116	1.352	32	1.127	1.270	1.098	1.302	1.099	3.694	1.762
2007	89	1.891	1.468	2.224	1.557	2.205	107	1.398	37	1.168	1.210	1.097	1.247	1.099	2.911	1.702
totale	9.179	1.898	61.041	2.109	70.220	2.082	2.272	1.522	6.163	926	22.170	1.065	28.333	1.035	100.825	1.775

^(a) I dati si riferiscono alle pensioni contabilizzate

^(b) La categoria Vecchiaia comprende le pensioni di vecchiaia anticipata e prepensionamenti.

CONTABILITA' SEPARATA
ex FONDO ELETTRICI

Tav. 6M - Pensioni vigenti al 31.12.2007 distinte per anno di decorrenza e categoria ^(a) - Maschi
(Importi in unità di euro)

Anno di decorrenza	VECCHIAIA e ANZIANITA'						INVALIDITA'		SUPERSTITI						COMPLESSO	
	VECCHIAIA ^(b)		ANZIANITA'		TOTALE		Numero	Importo medio mensile in pagamento	da assicurato		da pensionato		totale		Numero	Importo medio mensile in pagamento
	Numero	Importo medio mensile in pagamento	Numero	Importo medio mensile in pagamento	Numero	Importo medio mensile in pagamento			Numero	Importo medio mensile in pagamento	Numero	Importo medio mensile in pagamento	Numero	Importo medio mensile in pagamento		
fino al 1980	743	1.606	4.194	1.705	4.937	1.690	307	1.446	36	839	82	1.086	118	1.011	5.362	1.661
1981	42	1.650	287	1.734	329	1.723	22	1.398	1	752	4	768	5	764	356	1.690
1982	61	1.656	605	1.737	666	1.729	38	1.300	1	285	1	652	2	469	706	1.703
1983	122	1.658	531	1.752	653	1.735	33	1.333	4	604	5	1.121	9	892	695	1.705
1984	173	1.738	614	1.846	787	1.822	28	1.274	4	679	7	924	11	835	826	1.791
1985	218	1.677	634	1.842	852	1.800	27	1.516	5	717	6	949	11	844	890	1.780
1986	301	1.762	626	1.867	927	1.833	22	1.388	1	376	7	1.000	8	922	957	1.815
1987	410	1.829	835	1.925	1.245	1.893	50	1.553	5	640	8	916	13	810	1.308	1.869
1988	482	1.878	986	1.929	1.468	1.912	48	1.503	5	558	10	962	15	827	1.531	1.889
1989	579	1.871	985	1.897	1.564	1.887	43	1.552	4	622	10	842	14	779	1.621	1.869
1990	576	1.959	788	1.926	1.364	1.940	41	1.497	1	662	10	930	11	905	1.416	1.919
1991	625	1.919	2.186	2.072	2.811	2.038	26	1.706	6	808	12	826	18	820	2.855	2.027
1992	621	1.973	1.748	2.020	2.369	2.007	66	1.575	7	695	14	966	21	876	2.456	1.986
1993	751	1.995	365	2.071	1.116	2.020	82	1.738	5	867	16	886	21	881	1.219	1.981
1994	397	2.112	2.845	2.122	3.242	2.121	66	1.800	5	968	14	926	19	938	3.327	2.108
1995	384	2.163	4.869	2.123	5.253	2.126	108	1.844	4	1.003	9	904	13	935	5.374	2.117
1996	184	2.139	2.475	2.132	2.659	2.133	75	1.715	6	600	18	891	24	818	2.758	2.110
1997	174	2.359	5.302	2.294	5.476	2.296	75	1.673	6	808	14	959	20	914	5.571	2.282
1998	143	2.374	3.076	2.250	3.219	2.256	39	1.646	5	1.016	12	952	17	971	3.275	2.242
1999	130	2.153	4.156	2.225	4.286	2.223	50	1.716	3	476	18	989	21	916	4.357	2.211
2000	55	1.985	2.660	2.246	2.715	2.240	68	1.601	2	915	18	1.031	20	1.020	2.803	2.216
2001	48	1.591	3.439	2.190	3.487	2.182	59	1.442	3	1.087	20	994	23	1.006	3.569	2.162
2002	43	1.812	3.614	2.102	3.657	2.099	95	1.541	1	1.435	22	1.060	23	1.077	3.775	2.079
2003	41	1.852	2.382	2.174	2.423	2.169	94	1.515	3	1.381	18	1.007	21	1.060	2.538	2.135
2004	37	1.509	2.640	2.117	2.677	2.109	78	1.541	7	811	12	932	19	887	2.774	2.084
2005	32	1.750	907	2.285	939	2.266	94	1.433	6	768	28	948	34	917	1.067	2.150
2006	34	2.018	1.885	2.180	1.919	2.177	104	1.378	3	1.013	34	871	37	882	2.060	2.113
2007	33	2.209	1.317	2.232	1.350	2.232	93	1.409	3	812	27	958	30	944	1.473	2.154
totale	7.439	1.914	56.951	2.103	64.390	2.081	1.931	1.542	142	801	456	971	598	931	66.919	2.056

^(a) I dati si riferiscono alle pensioni contabilizzate

^(b) La categoria Vecchiaia comprende le pensioni di vecchiaia anticipata e prepensionamenti.

CONTABILITA' SEPARATA
ex FONDO ELETTRICI

Tav. 6F - Pensioni vigenti al 31.12.2007 distinte per anno di decorrenza e categoria ^(a) - Femmine
(Importi in unità di euro)

Anno di decorrenza	VECCHIAIA e ANZIANITA'						INVALIDITA'		SUPERSTITI						COMPLESSO	
	VECCHIAIA ^(b)		ANZIANITA'		TOTALE		Numero	Importo medio mensile in pagamento	da assicurato		da pensionato		totale		Numero	Importo medio mensile in pagamento
	Numero	Importo medio mensile in pagamento	Numero	Importo medio mensile in pagamento	Numero	Importo medio mensile in pagamento			Numero	Importo medio mensile in pagamento	Numero	Importo medio mensile in pagamento	Numero	Importo medio mensile in pagamento		
fino al 1980	255	1.510	331	1.702	586	1.618	89	1.245	2.477	873	1.677	1.127	4.154	975	4.829	1.058
1981	13	1.636	9	1.819	22	1.711	4	1.277	171	868	306	1.098	477	1.016	503	1.048
1982	43	1.575	22	1.797	65	1.651	8	1.272	171	875	300	1.044	471	983	544	1.067
1983	40	1.625	20	1.845	60	1.699	5	1.165	172	803	348	1.038	520	960	585	1.038
1984	44	1.605	18	1.955	62	1.707	8	1.135	182	829	356	1.003	538	944	608	1.025
1985	48	1.684	10	1.998	58	1.738	6	1.196	193	838	400	1.007	593	952	657	1.023
1986	40	1.749	15	2.005	55	1.819	3	1.203	196	913	432	1.012	628	981	686	1.049
1987	47	1.802	19	2.097	66	1.887	3	1.343	186	856	459	1.023	645	975	714	1.060
1988	55	1.905	39	2.018	94	1.952	8	1.507	169	897	462	1.028	631	993	733	1.122
1989	58	1.865	35	2.053	93	1.936	7	1.273	150	871	481	1.033	631	995	731	1.117
1990	58	1.835	37	2.099	95	1.937	6	1.560	189	929	557	1.030	746	1.005	847	1.113
1991	105	2.100	74	2.192	179	2.138	6	1.590	171	1.012	574	1.023	745	1.021	930	1.239
1992	93	1.964	48	2.157	141	2.030	12	1.679	157	997	632	1.024	789	1.019	942	1.179
1993	130	2.027	7	2.044	137	2.028	3	1.886	151	1.010	639	1.024	790	1.021	930	1.172
1994	76	2.178	131	2.249	207	2.223	6	1.322	183	1.039	666	1.037	849	1.037	1.062	1.270
1995	78	2.062	171	2.274	249	2.208	17	1.782	143	1.089	799	1.053	942	1.059	1.208	1.306
1996	40	2.162	107	2.293	147	2.257	16	1.722	128	1.024	804	1.037	932	1.035	1.095	1.209
1997	70	2.332	288	2.345	358	2.343	7	1.792	133	1.139	897	1.058	1.030	1.069	1.395	1.399
1998	47	1.952	201	2.315	248	2.246	5	1.522	108	1.076	964	1.057	1.072	1.059	1.325	1.283
1999	42	2.248	313	2.312	355	2.305	5	1.668	125	1.064	931	1.062	1.056	1.063	1.416	1.376
2000	36	1.776	236	2.307	272	2.237	11	1.752	92	1.075	1.000	1.062	1.092	1.063	1.375	1.301
2001	44	1.694	341	2.282	385	2.215	10	1.510	93	1.107	1.046	1.080	1.139	1.082	1.534	1.369
2002	45	1.778	321	2.188	366	2.137	17	1.581	75	1.214	1.058	1.073	1.133	1.082	1.516	1.343
2003	41	1.687	334	2.202	375	2.146	20	1.549	54	1.156	1.129	1.083	1.183	1.087	1.578	1.344
2004	38	1.548	373	2.212	411	2.150	16	1.157	51	1.103	1.145	1.105	1.196	1.105	1.623	1.370
2005	40	1.536	140	2.248	180	2.090	17	1.296	38	1.156	1.233	1.099	1.271	1.100	1.468	1.224
2006	58	1.470	299	2.196	357	2.078	12	1.131	29	1.138	1.236	1.104	1.265	1.105	1.634	1.318
2007	56	1.704	151	2.149	207	2.029	14	1.329	34	1.200	1.183	1.101	1.217	1.103	1.438	1.239
totale	1.740	1.829	4.090	2.192	5.830	2.083	341	1.410	6.021	929	21.714	1.067	27.735	1.037	33.906	1.221

^(a) I dati si riferiscono alle pensioni contabilizzate

^(b) La categoria Vecchiaia comprende le pensioni di vecchiaia anticipata e prepensionamenti.

CONTABILITA' SEPARATA ex ELETTRICI

Numero delle pensioni vigenti al 31.12.2007
distinte per anno di decorrenza e categoria

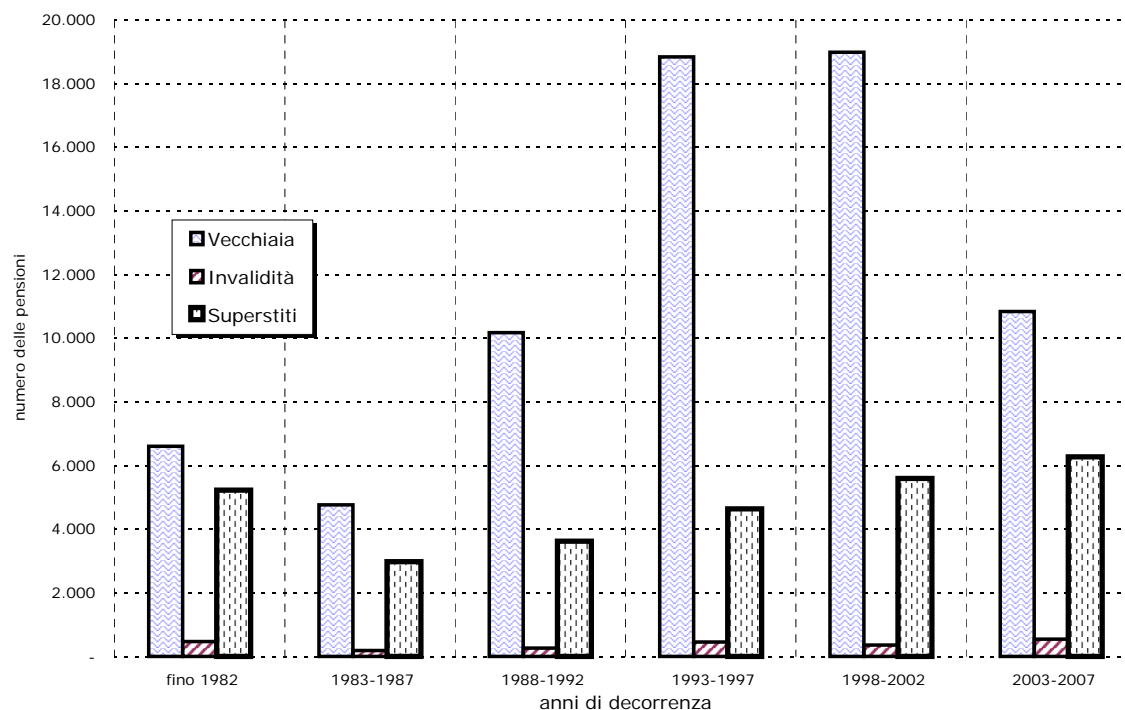

Importo medio mensile delle pensioni vigenti al 31.12.2007
distinte per anno di decorrenza e categoria

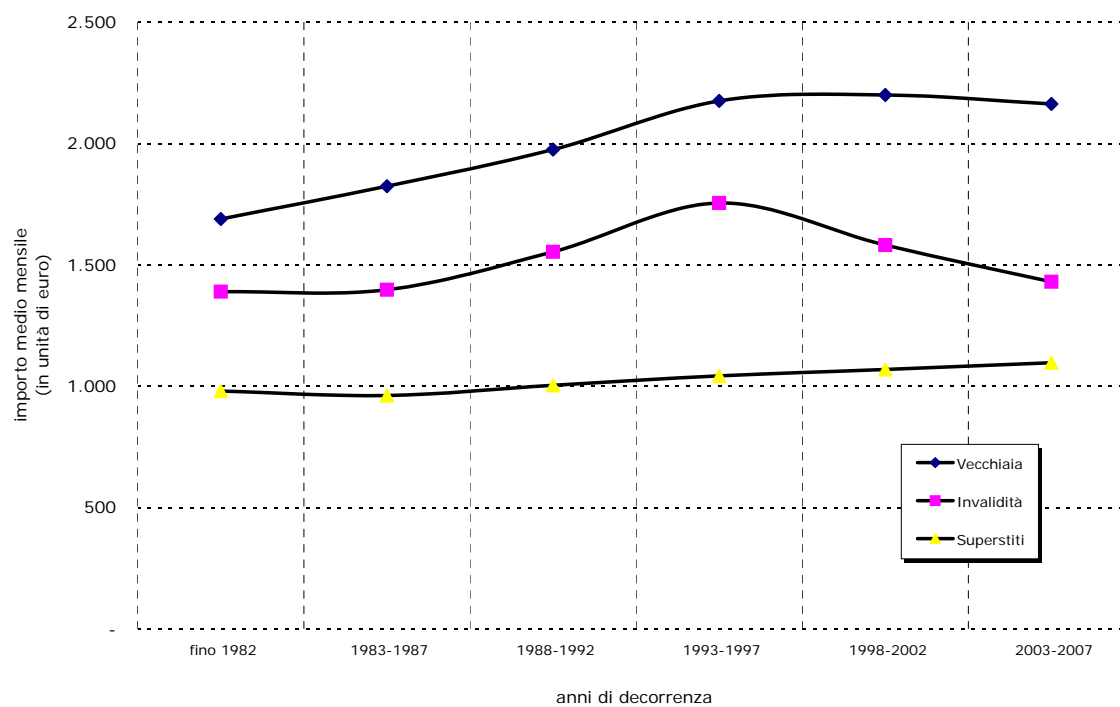

CONTABILITA' SEPARATA
ex FONDO ELETTRICITav. 7MF - Numero delle pensioni vigenti al 31.12.2007 distinte per classe di importo della pensione mensile e categoria^(a) - Maschi e Femmine

	VECCHIAIA e ANZIANITA'						INVALIDITA'		SUPERSTITI						COMPLESSO	
	VECCHIAIA ^(b)		ANZIANITA'		TOTALE				da assicurato		da pensionato		totale			
Classi di importo mensile (unità di euro) ^(c)	Numero	%	Numero	%	Numero	%	Numero	%	Numero	%	Numero	%	Numero	%	Numero	%
fino a 250	-	-	-	-	-	-	11	0,5	103	1,7	6	0,0	109	0,4	120	0,1
250 - 500	4	0,0	-	-	4	0,0	37	1,6	615	10,0	166	0,7	781	2,8	822	0,8
500 - 750	57	0,6	1	0,0	58	0,1	79	3,5	797	12,9	1.116	5,0	1.913	6,8	2.050	2,0
750 - 1.000	170	1,9	11	0,0	181	0,3	168	7,4	2.206	35,8	6.919	31,2	9.125	32,2	9.474	9,4
1.000 - 1.250	390	4,2	17	0,0	407	0,6	283	12,5	1.681	27,3	10.438	47,1	12.119	42,8	12.809	12,7
1.250 - 1.500	1.113	12,1	713	1,2	1.826	2,6	453	19,9	526	8,5	2.793	12,6	3.319	11,7	5.598	5,6
1.500 - 1.750	2.051	22,3	7.348	12,0	9.399	13,4	551	24,3	139	2,3	499	2,3	638	2,3	10.588	10,5
1.750 - 2.000	2.120	23,1	20.653	33,8	22.773	32,4	392	17,3	59	1,0	169	0,8	228	0,8	23.393	23,2
2.000 - 2.250	1.425	15,5	16.040	26,3	17.465	24,9	186	8,2	21	0,3	49	0,2	70	0,2	17.721	17,6
2.250 - 2.500	910	9,9	8.422	13,8	9.332	13,3	67	2,9	10	0,2	12	0,1	22	0,1	9.421	9,3
2.500 - 2.750	387	4,2	3.175	5,2	3.562	5,1	31	1,4	5	0,1	-	-	5	0,0	3.598	3,6
2.750 - 3.000	204	2,2	1.670	2,7	1.874	2,7	7	0,3	1	0,0	-	-	1	0,0	1.882	1,9
3.000 - 3.250	153	1,7	1.422	2,3	1.575	2,2	3	0,1	-	-	2	0,0	2	0,0	1.580	1,6
3.250 - 3.500	109	1,2	1.046	1,7	1.155	1,6	3	0,1	-	-	1	0,0	1	0,0	1.159	1,1
3.500 - 3.750	57	0,6	429	0,7	486	0,7	-	-	-	-	-	-	-	-	486	0,5
3.750 - 4.000	20	0,2	72	0,1	92	0,1	-	-	-	-	-	-	-	-	92	0,1
4.000 e oltre	9	0,1	22	0,0	31	0,0	1	0,0	-	-	-	-	-	-	32	0,0
totale	9.179	100,0	61.041	100,0	70.220	100,0	2.272	100,0	6.163	100,0	22.170	100,0	28.333	100,0	100.825	100,0
<i>Importo medio mensile</i>	1.898		2.109		2.082		1.522		926		1.065		1.035		1.775	

^(a) I dati si riferiscono alle pensioni contabilizzate^(b) La categoria Vecchiaia comprende le pensioni di vecchiaia anticipata e prepensionamenti.^(c) L'estremo superiore della classe è escluso

CONTABILITA' SEPARATA
ex FONDO ELETTRICITav. 7M - Numero delle pensioni vigenti al 31.12.2007 distinte per classe di importo della pensione mensile e categoria^(a) - Maschi

	VECCHIAIA e ANZIANITA'						INVALIDITA'		SUPERSTITI						COMPLESSO	
	VECCHIAIA ^(b)		ANZIANITA'		TOTALE				da assicurato		da pensionato		totale			
Classi di importo mensile (unità di euro) ^(c)	Numero	%	Numero	%	Numero	%	Numero	%	Numero	%	Numero	%	Numero	%	Numero	%
fino a 250	-	-	-	-	-	-	8	0,4	5	3,5	-	-	5	0,8	13	0,0
250 - 500	2	0,0	-	-	2	0,0	28	1,5	19	13,4	25	5,5	44	7,4	74	0,1
500 - 750	28	0,4	1	0,0	29	0,0	67	3,5	38	26,8	93	20,4	131	21,9	227	0,3
750 - 1.000	96	1,3	7	0,0	103	0,2	130	6,7	40	28,2	123	27,0	163	27,3	396	0,6
1.000 - 1.250	255	3,4	16	0,0	271	0,4	219	11,3	32	22,5	142	31,1	174	29,1	664	1,0
1.250 - 1.500	876	11,8	680	1,2	1.556	2,4	382	19,8	6	4,2	56	12,3	62	10,4	2.000	3,0
1.500 - 1.750	1.759	23,6	7.032	12,3	8.791	13,7	489	25,3	-	-	13	2,9	13	2,2	9.293	13,9
1.750 - 2.000	1.853	24,9	20.046	35,2	21.899	34,0	346	17,9	2	1,4	4	0,9	6	1,0	22.251	33,3
2.000 - 2.250	1.093	14,7	14.513	25,5	15.606	24,2	163	8,4	-	-	-	-	-	-	15.769	23,6
2.250 - 2.500	658	8,8	7.311	12,8	7.969	12,4	58	3,0	-	-	-	-	-	-	8.027	12,0
2.500 - 2.750	320	4,3	2.909	5,1	3.229	5,0	28	1,5	-	-	-	-	-	-	3.257	4,9
2.750 - 3.000	179	2,4	1.551	2,7	1.730	2,7	6	0,3	-	-	-	-	-	-	1.736	2,6
3.000 - 3.250	137	1,8	1.362	2,4	1.499	2,3	3	0,2	-	-	-	-	-	-	1.502	2,2
3.250 - 3.500	104	1,4	1.019	1,8	1.123	1,7	3	0,2	-	-	-	-	-	-	1.126	1,7
3.500 - 3.750	53	0,7	411	0,7	464	0,7	-	-	-	-	-	-	-	-	464	0,7
3.750 - 4.000	18	0,2	71	0,1	89	0,1	-	-	-	-	-	-	-	-	89	0,1
4.000 e oltre	8	0,1	22	0,0	30	0,0	1	0,1	-	-	-	-	-	-	31	0,0
totale	7.439	100,0	56.951	100,0	64.390	100,0	1.931	100,0	142	100,0	456	100,0	598	100,0	66.919	100,0
Importo medio mensile	1.914		2.103		2.081		1.542		801		971		931		2.056	

^(a) I dati si riferiscono alle pensioni contabilizzate^(b) La categoria Vecchiaia comprende le pensioni di vecchiaia anticipata e prepensionamenti.^(c) L'estremo superiore della classe è escluso

CONTABILITA' SEPARATA
ex FONDO ELETTRICITav. 7F - Numero delle pensioni vigenti al 31.12.2007 distinte per classe di importo della pensione mensile e categoria^(a) - Femmine

	VECCHIAIA e ANZIANITA'						INVALIDITA'		SUPERSTITI						COMPLESSO	
	VECCHIAIA ^(b)		ANZIANITA'		TOTALE				da assicurato		da pensionato		totale			
Classi di importo mensile (unità di euro) ^(c)	Numero	%	Numero	%	Numero	%	Numero	%	Numero	%	Numero	%	Numero	%	Numero	%
fino a 250	-	-	-	-	-	-	3	0,9	98	1,6	6	0,0	104	0,4	107	0,3
250 - 500	2	0,1	-	-	2	0,0	9	2,6	596	9,9	141	0,6	737	2,7	748	2,2
500 - 750	29	1,7	-	-	29	0,5	12	3,5	759	12,6	1.023	4,7	1.782	6,4	1.823	5,4
750 - 1.000	74	4,3	4	0,1	78	1,3	38	11,1	2.166	36,0	6.796	31,3	8.962	32,3	9.078	26,8
1.000 - 1.250	135	7,8	1	0,0	136	2,3	64	18,8	1.649	27,4	10.296	47,4	11.945	43,1	12.145	35,8
1.250 - 1.500	237	13,6	33	0,8	270	4,6	71	20,8	520	8,6	2.737	12,6	3.257	11,7	3.598	10,6
1.500 - 1.750	292	16,8	316	7,7	608	10,4	62	18,2	139	2,3	486	2,2	625	2,3	1.295	3,8
1.750 - 2.000	267	15,3	607	14,8	874	15,0	46	13,5	57	0,9	165	0,8	222	0,8	1.142	3,4
2.000 - 2.250	332	19,1	1.527	37,3	1.859	31,9	23	6,7	21	0,3	49	0,2	70	0,3	1.952	5,8
2.250 - 2.500	252	14,5	1.111	27,2	1.363	23,4	9	2,6	10	0,2	12	0,1	22	0,1	1.394	4,1
2.500 - 2.750	67	3,9	266	6,5	333	5,7	3	0,9	5	0,1	-	-	5	0,0	341	1,0
2.750 - 3.000	25	1,4	119	2,9	144	2,5	1	0,3	1	0,0	-	-	1	0,0	146	0,4
3.000 - 3.250	16	0,9	60	1,5	76	1,3	-	-	-	-	2	0,0	2	0,0	78	0,2
3.250 - 3.500	5	0,3	27	0,7	32	0,5	-	-	-	-	1	0,0	1	0,0	33	0,1
3.500 - 3.750	4	0,2	18	0,4	22	0,4	-	-	-	-	-	-	-	-	22	0,1
3.750 - 4.000	2	0,1	1	0,0	3	0,1	-	-	-	-	-	-	-	-	3	0,0
4.000 e oltre	1	0,1	-	-	1	0,0	-	-	-	-	-	-	-	-	1	0,0
totale	1.740	100,0	4.090	100,0	5.830	100,0	341	100,0	6.021	100,0	21.714	100,0	27.735	100,0	33.906	100,0
Importo medio mensile	1.829		2.192		2.083		1.410		929		1.067		1.037		1.221	

^(a) I dati si riferiscono alle pensioni contabilizzate^(b) La categoria Vecchiaia comprende le pensioni di vecchiaia anticipata e prepensionamenti.^(c) L'estremo superiore della classe è escluso

**CONTABILITA' SEPARATA
ex FONDO ELETTRICI**

Distribuzione percentuale delle pensioni vigenti al 31.12.2007 distinte per categoria e classi di importo mensile
(classi di importo mensile in unità di euro)

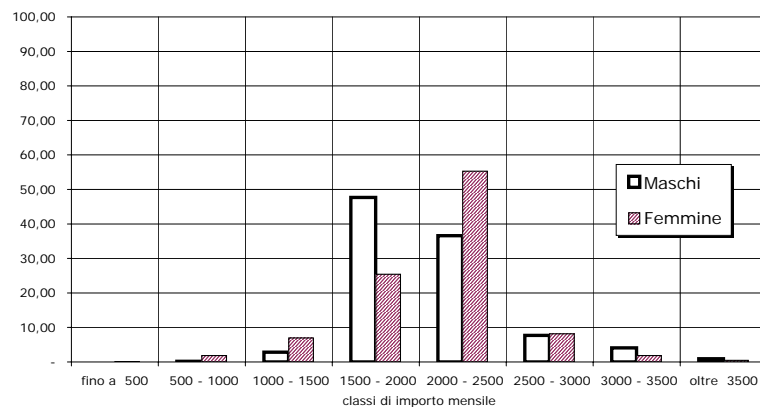
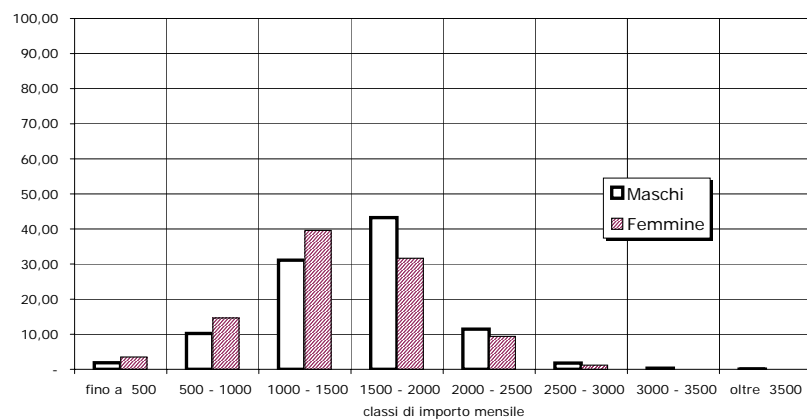
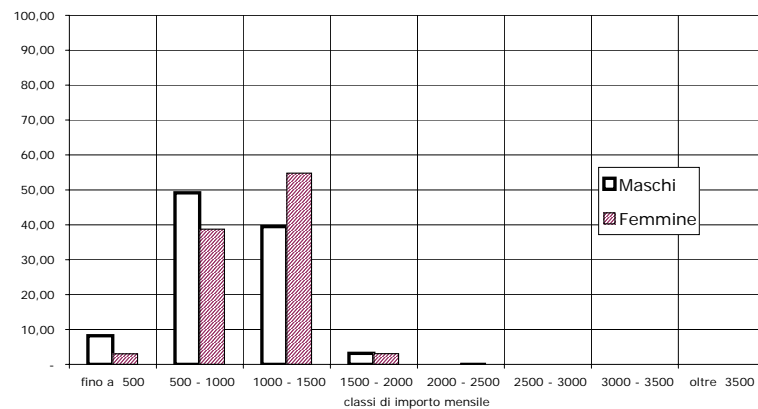
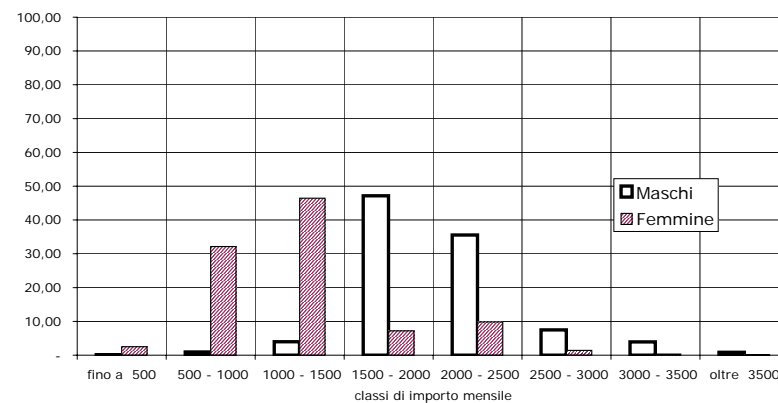
VECCHIAIA

INVALIDITA'

SUPERSTITI

COMPLESSO

CONTABILITA' SEPARATA
ex FONDO ELETTRICI

Tav. 8MF - Pensioni vigenti al 31.12.2007 distinte per classi di età e categoria ^(a) - Maschi e Femmine
(Importi in unità di euro)

Classi di età ^(c)	VECCHIAIA e ANZIANITA'						INVALIDITA'		SUPERSTITI ^(d)						COMPLESSO	
	VECCHIAIA ^(b)		ANZIANITA'		TOTALE				da assicurato		da pensionato		totale			
	Numero	%	Numero	%	Numero	%	Numero	%	Numero	%	Numero	%	Numero	%	Numero	%
fino a 4	-	-	-	-	-	-	-	-	-	-	-	-	-	-	-	-
5 - 9	-	-	-	-	-	-	-	-	1	0,0%	-	-	1	0,0%	1	0,0%
10 - 14	-	-	-	-	-	-	-	-	4	0,1%	2	0,0%	6	0,0%	6	0,0%
15 - 19	-	-	-	-	-	-	-	-	14	0,2%	7	0,0%	21	0,1%	21	0,0%
20 - 24	-	-	-	-	-	-	-	-	13	0,2%	8	0,0%	21	0,1%	21	0,0%
25 - 29	-	-	-	-	-	-	-	-	7	0,1%	7	0,0%	14	0,0%	14	0,0%
30 - 34	-	-	-	-	-	-	5	0,2%	3	0,0%	8	0,0%	11	0,0%	16	0,0%
35 - 39	-	-	-	-	-	-	17	0,7%	23	0,4%	17	0,1%	40	0,1%	57	0,1%
40 - 44	-	-	-	-	-	-	33	1,5%	67	1,1%	45	0,2%	112	0,4%	145	0,1%
45 - 49	-	-	2	0,0%	2	0,0%	67	2,9%	209	3,4%	79	0,4%	288	1,0%	357	0,4%
50 - 54	-	-	312	0,5%	312	0,4%	247	10,9%	491	8,0%	228	1,0%	719	2,5%	1.278	1,3%
55 - 59	6	0,1%	8.147	13,3%	8.153	11,6%	509	22,4%	779	12,6%	727	3,3%	1.506	5,3%	10.168	10,1%
60 - 64	207	2,3%	19.110	31,3%	19.317	27,5%	366	16,1%	843	13,7%	1.429	6,4%	2.272	8,0%	21.955	21,8%
65 - 69	526	5,7%	15.986	26,2%	16.512	23,5%	343	15,1%	939	15,2%	2.257	10,2%	3.196	11,3%	20.051	19,9%
70 - 74	1.727	18,8%	8.428	13,8%	10.155	14,5%	217	9,6%	858	13,9%	3.246	14,6%	4.104	14,5%	14.476	14,4%
75 - 79	3.566	38,8%	4.077	6,7%	7.643	10,9%	179	7,9%	773	12,5%	4.554	20,5%	5.327	18,8%	13.149	13,0%
80 - 84	1.941	21,1%	3.055	5,0%	4.996	7,1%	195	8,6%	603	9,8%	4.692	21,2%	5.295	18,7%	10.486	10,4%
85 - 89	612	6,7%	1.685	2,8%	2.297	3,3%	65	2,9%	316	5,1%	3.145	14,2%	3.461	12,2%	5.823	5,8%
oltre 90	594	6,5%	239	0,4%	833	1,2%	29	1,3%	220	3,6%	1.719	7,8%	1.939	6,8%	2.801	2,8%
totale	9.179	100,0%	61.041	100,0%	70.220	100,0%	2.272	100,0%	6.163	100,0%	22.170	100,0%	28.333	100,0%	100.825	100,0%
Età media	77,9		66,8		68,2		64,5		68,2		77,0		75,0		70,1	

^(a) I dati si riferiscono alle pensioni contabilizzate

^(b) La categoria Vecchiaia comprende le pensioni di vecchiaia anticipata e prepensionamenti.

^(c) Età calcolata al 31.12.2007 in anni compiuti.

^(d) Le indicazioni relative all'età si riferiscono al coniuge ove questo sia compreso fra i beneficiari, all'orfano più giovane nel caso di pensione ai soli orfani.

**CONTABILITA' SEPARATA
ex FONDO ELETTRICI**

Tav. 8M - Pensioni vigenti al 31.12.2007 distinte per classi di età e categoria ^(a) - Maschi
(Importi in unità di euro)

Classi di età ^(c)	VECCHIAIA e ANZIANITA'						INVALIDITA'		SUPERSTITI ^(d)						COMPLESSO	
	VECCHIAIA ^(b)		ANZIANITA'		TOTALE				da assicurato		da pensionato		totale			
	Numero	%	Numero	%	Numero	%	Numero	%	Numero	%	Numero	%	Numero	%	Numero	%
fino a 4	-	-	-	-	-	-	-	-	-	-	-	-	-	-	-	-
5 - 9	-	-	-	-	-	-	-	-	-	-	-	-	-	-	-	-
10 - 14	-	-	-	-	-	-	-	-	1	0,7%	1	0,2%	2	0,3%	2	0,0%
15 - 19	-	-	-	-	-	-	-	-	7	4,9%	6	1,3%	13	2,2%	13	0,0%
20 - 24	-	-	-	-	-	-	-	-	5	3,5%	3	0,7%	8	1,3%	8	0,0%
25 - 29	-	-	-	-	-	-	-	-	4	2,8%	4	0,9%	8	1,3%	8	0,0%
30 - 34	-	-	-	-	-	-	3	0,2%	2	1,4%	1	0,2%	3	0,5%	6	0,0%
35 - 39	-	-	-	-	-	-	13	0,7%	-	-	5	1,1%	5	0,8%	18	0,0%
40 - 44	-	-	-	-	-	-	31	1,6%	5	3,5%	19	4,2%	24	4,0%	55	0,1%
45 - 49	-	-	2	0,0%	2	0,0%	56	2,9%	3	2,1%	23	5,0%	26	4,3%	84	0,1%
50 - 54	-	-	298	0,5%	298	0,5%	204	10,6%	10	7,0%	34	7,5%	44	7,4%	546	0,8%
55 - 59	-	-	7.284	12,8%	7.284	11,3%	436	22,6%	23	16,2%	57	12,5%	80	13,4%	7.800	11,7%
60 - 64	12	0,2%	17.235	30,3%	17.247	26,8%	301	15,6%	24	16,9%	77	16,9%	101	16,9%	17.649	26,4%
65 - 69	189	2,5%	15.192	26,7%	15.381	23,9%	294	15,2%	25	17,6%	69	15,1%	94	15,7%	15.769	23,6%
70 - 74	1.269	17,1%	8.284	14,5%	9.553	14,8%	195	10,1%	17	12,0%	46	10,1%	63	10,5%	9.811	14,7%
75 - 79	3.273	44,0%	3.957	6,9%	7.230	11,2%	153	7,9%	6	4,2%	37	8,1%	43	7,2%	7.426	11,1%
80 - 84	1.735	23,3%	2.866	5,0%	4.601	7,1%	166	8,6%	6	4,2%	35	7,7%	41	6,9%	4.808	7,2%
85 - 89	458	6,2%	1.601	2,8%	2.059	3,2%	61	3,2%	1	0,7%	28	6,1%	29	4,8%	2.149	3,2%
oltre 90	503	6,8%	232	0,4%	735	1,1%	18	0,9%	3	2,1%	11	2,4%	14	2,3%	767	1,1%
totale	7.439	100,0%	56.951	100,0%	64.390	100,0%	1.931	100,0%	142	100,0%	456	100,0%	598	100,0%	66.919	100,0%
Età media	78,8		67,0		68,3		64,6		65,0		66,2		65,9		68,2	

^(a) I dati si riferiscono alle pensioni contabilizzate

^(b) La categoria Vecchiaia comprende le pensioni di vecchiaia anticipata e prepensionamenti.

^(c) Età calcolata al 31.12.2007 in anni compiuti.

^(d) Le indicazioni relative all'età si riferiscono al coniuge ove questo sia compreso fra i beneficiari, all'orfano più giovane nel caso di pensione ai soli orfani.

CONTABILITA' SEPARATA
ex FONDO ELETTRICI

Tav. 8F - Pensioni vigenti al 31.12.2007 distinte per classi di età e categoria ^(a) - Femmine
(Importi in unità di euro)

Classi di età ^(c)	VECCHIAIA e ANZIANITA'						INVALIDITA'		SUPERSTITI ^(d)						COMPLESSO	
	VECCHIAIA ^(b)		ANZIANITA'		TOTALE				da assicurato		da pensionato		totale			
	Numero	%	Numero	%	Numero	%	Numero	%	Numero	%	Numero	%	Numero	%	Numero	%
fino a 4	-	-	-	-	-	-	-	-	-	-	-	-	-	-	-	-
5 - 9	-	-	-	-	-	-	-	-	1	0,0%	-	-	1	0,0%	1	0,0%
10 - 14	-	-	-	-	-	-	-	-	3	0,0%	1	0,0%	4	0,0%	4	0,0%
15 - 19	-	-	-	-	-	-	-	-	7	0,1%	1	0,0%	8	0,0%	8	0,0%
20 - 24	-	-	-	-	-	-	-	-	8	0,1%	5	0,0%	13	0,0%	13	0,0%
25 - 29	-	-	-	-	-	-	-	-	3	0,0%	3	0,0%	6	0,0%	6	0,0%
30 - 34	-	-	-	-	-	-	2	0,6%	1	0,0%	7	0,0%	8	0,0%	10	0,0%
35 - 39	-	-	-	-	-	-	4	1,2%	23	0,4%	12	0,1%	35	0,1%	39	0,1%
40 - 44	-	-	-	-	-	-	2	0,6%	62	1,0%	26	0,1%	88	0,3%	90	0,3%
45 - 49	-	-	-	-	-	-	11	3,2%	206	3,4%	56	0,3%	262	0,9%	273	0,8%
50 - 54	-	-	14	0,3%	14	0,2%	43	12,6%	481	8,0%	194	0,9%	675	2,4%	732	2,2%
55 - 59	6	0,3%	863	21,1%	869	14,9%	73	21,4%	756	12,6%	670	3,1%	1.426	5,1%	2.368	7,0%
60 - 64	195	11,2%	1.875	45,8%	2.070	35,5%	65	19,1%	819	13,6%	1.352	6,2%	2.171	7,8%	4.306	12,7%
65 - 69	337	19,4%	794	19,4%	1.131	19,4%	49	14,4%	914	15,2%	2.188	10,1%	3.102	11,2%	4.282	12,6%
70 - 74	458	26,3%	144	3,5%	602	10,3%	22	6,5%	841	14,0%	3.200	14,7%	4.041	14,6%	4.665	13,8%
75 - 79	293	16,8%	120	2,9%	413	7,1%	26	7,6%	767	12,7%	4.517	20,8%	5.284	19,1%	5.723	16,9%
80 - 84	206	11,8%	189	4,6%	395	6,8%	29	8,5%	597	9,9%	4.657	21,4%	5.254	18,9%	5.678	16,7%
85 - 89	154	8,9%	84	2,1%	238	4,1%	4	1,2%	315	5,2%	3.117	14,4%	3.432	12,4%	3.674	10,8%
oltre 90	91	5,2%	7	0,2%	98	1,7%	11	3,2%	217	3,6%	1.708	7,9%	1.925	6,9%	2.034	6,0%
totale	1.740	100,0%	4.090	100,0%	5.830	100,0%	341	100,0%	6.021	100,0%	21.714	100,0%	27.735	100,0%	33.906	100,0%
Età media	74,3		64,1		67,2		64,2		68,2		77,2		75,2		73,7	

^(a) I dati si riferiscono alle pensioni contabilizzate

^(b) La categoria Vecchiaia comprende le pensioni di vecchiaia anticipata e prepensionamenti.

^(c) Età calcolata al 31.12.2007 in anni compiuti.

^(d) Le indicazioni relative all'età si riferiscono al coniuge ove questo sia compreso fra i beneficiari, all'orfano più giovane nel caso di pensione ai soli orfani.

ISTITUTO NAZIONALE DELLA PREVIDENZA SOCIALE

SEDE CENTRALE DI ROMA

**CONTABILITA' SEPARATA EX FONDO DI PREVIDENZA
PER IL PERSONALE TELEFONICO**

INDICAZIONI DI CARATTERE STATISTICO

(Allegato al Rendiconto per l'anno 2007)

CONTABILITA' SEPARATA EX FONDO TELEFONICI**INDICE DELLE TAVOLE*****Valori economici di bilancio***

- Tav. n. 1 - Elementi caratteristici della gestione nel quinquennio 2003-2007
- Tav. n. 2 - Numero ed importo medio delle pensioni vigenti a fine anno
- Tav. n. 3 - Indici sull'evoluzione del numero delle pensioni vigenti a fine anno
- Tav. n. 4 - Indici sull'evoluzione degli importi medi delle pensioni vigenti a fine anno
- Tav. n. 5 - Numero ed importo medio delle pensioni liquidate in ciascun anno nel periodo 1992-2007

Distribuzione delle pensioni vigenti al 31.12.2007

- Tavv. n. 6 - Pensioni vigenti ripartite per anno di decorrenza e per categoria (Uomini, Donne, Uomini e Donne)
- Tavv. n. 7 - Pensioni vigenti ripartite per classi di importo della pensione mensile e per categoria (Uomini, Donne, Uomini e Donne)
- Tavv. n. 8 - Pensioni vigenti ripartite per classi di età del titolare e per categoria (Uomini, Donne, Uomini e Donne)

NOTA

Il numero e l'importo delle pensioni vigenti a fine anno riportati nelle tavole da 2 a 5 si riferiscono a valori di competenza per i quali sono state effettuate le opportune operazioni di integrazione e decontabilizzazione. Questi valori si discostano da quelli indicati nelle tavole successive in cui le classificazioni statistiche riguardano le pensioni contabilizzate che prescindono dalle predette operazioni.

NOTA

L'art.41, comma 1, della legge 23 dicembre 1999, n. 488 (legge finanziaria 2000) ha disposto a decorrere dal 1° gennaio 2000 la soppressione del Fondo Telefonici.

Dalla medesima data i lavoratori dipendenti titolari di posizioni assicurative e i titolari di trattamenti pensionistici sono iscritti all'Assicurazione Generale Obbligatoria per l'invalidità, la vecchiaia e i superstiti dei lavoratori dipendenti.

L'iscrizione è effettuata con evidenza contabile separata nell'ambito del Fondo Pensioni Lavoratori Dipendenti.

Il personale assunto dal 1° gennaio 2000 è iscritto al Fondo Pensioni Lavoratori Dipendenti e non nella contabilità separata dello stesso Fondo dove è iscritto il personale in servizio al 31 dicembre 1999.

CONTABILITA' SEPARATA EX FONDO TELEFONICI**Tav. 1 - Elementi caratteristici della gestione nel quinquennio 2003 - 2007**

DESCRIZIONE	ANNI				
	2003	2004	2005	2006	2007
Aliquota contributiva a fine anno (%)	32,70	32,70	32,70	32,70	32,70
Risultato d'esercizio (milioni di euro)	-23	-265	-264	-392	-538
Patrimonio netto a fine anno (milioni di euro)	3.314	3.049	2.785	2.393	1.855
Numero iscritti a fine anno	75.600	70.300	68.500	65.600	62.500
Monti retributivi (milioni di euro)	2.266	2.239	2.216	2.615	2.294
Retribuzione media (euro) (a)	29.371	30.692	31.931	33.998	36.033
Numero pensioni vigenti a fine anno (b)	58.345	60.645	63.414	65.892	68.228
Pensione media in pagamento a fine anno (euro) (b)	21.998	22.625	23.089	23.505	24.038
Rapporto iscritti - pensionati	1,3	1,2	1,1	1,0	0,9
Rapporto pensione media - retribuzione media (%)	74,9	73,7	72,3	69,1	66,7

(a) Calcolata sulla media degli iscritti nel corso dell'anno.

(b) Valori di rendiconto comprensivi dell'integrazione di competenza.

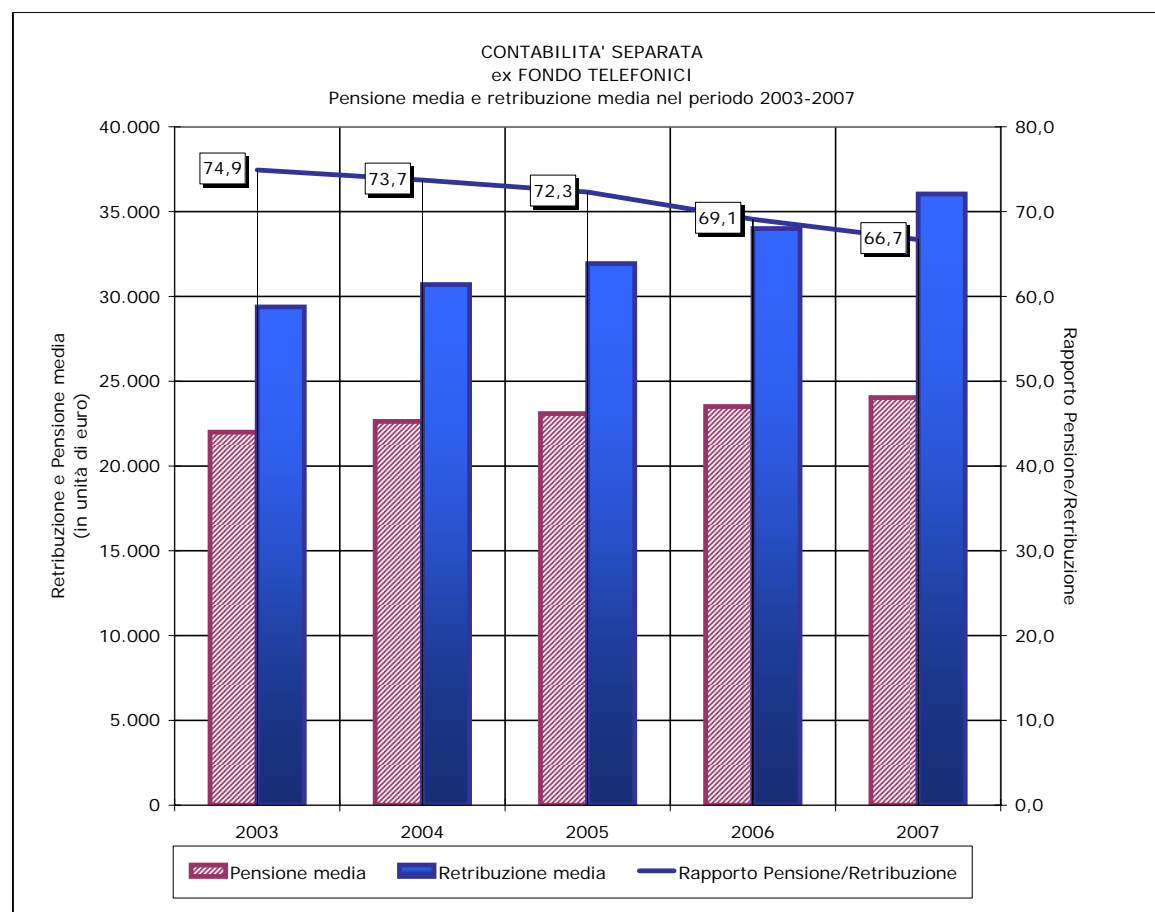
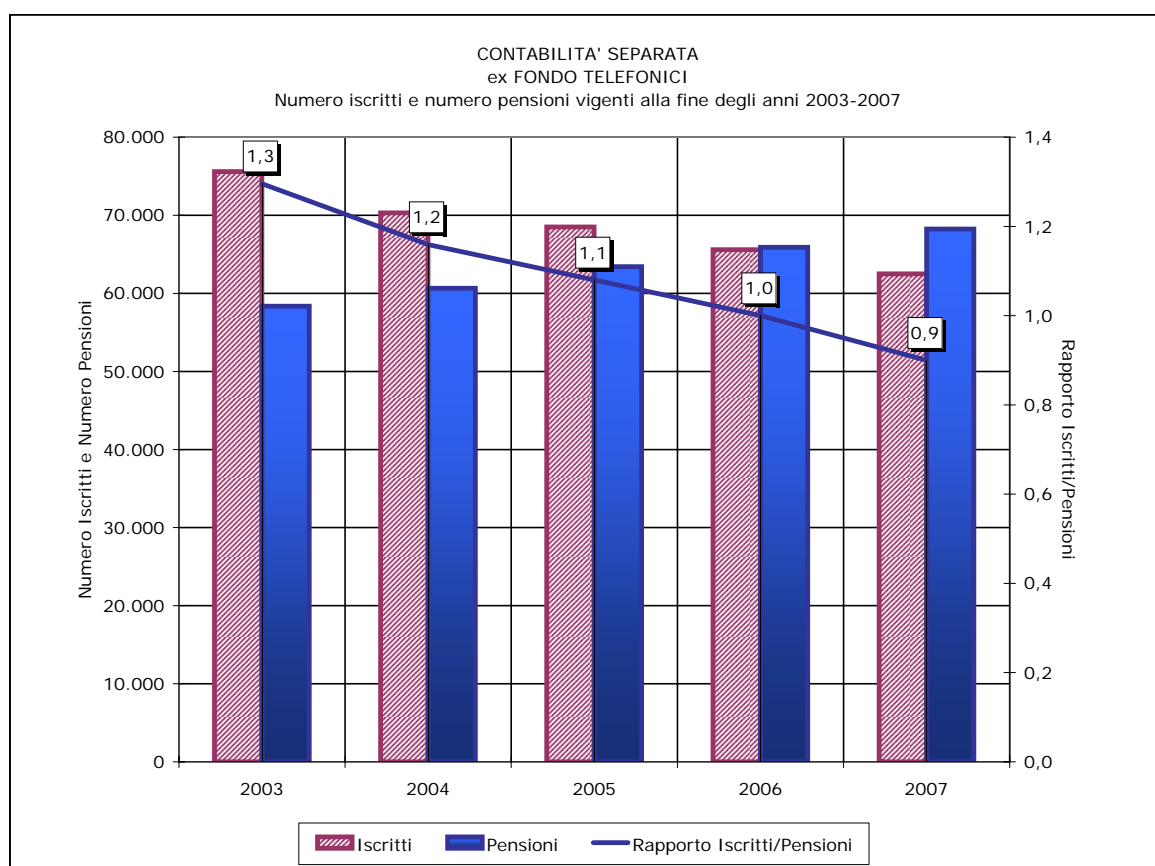

CONTABILITA' SEPARATA EX FONDO TELEFONICI**Tav.2 - Numero ed importo medio delle pensioni vigenti a fine anno (a)
(importi in euro)**

Anni	VECCHIAIA		INVALIDITA'		SUPERSTITI		COMPLESSO	
	Numero	Importo medio annuo	Numero	Importo medio annuo	Numero	Importo medio annuo	Numero	Importo medio annuo
1992	18.478	16.176	1.953	10.522	6.475	8.068	26.906	13.814
1993	20.649	17.200	1.944	10.951	6.739	8.474	29.332	14.781
1994	26.218	18.225	2.000	11.606	6.913	8.898	35.131	16.013
1995	28.666	18.702	1.996	11.841	7.094	9.032	37.756	16.522
1996	31.972	19.798	2.004	12.707	7.312	9.532	41.288	17.636
1997	35.913	20.987	2.038	13.412	7.561	9.881	45.512	18.803
1998	37.897	21.451	2.124	13.760	7.860	10.134	47.881	19.252
1999	39.287	21.953	2.202	13.842	8.123	10.368	49.612	19.696
2000	41.445	22.519	2.249	14.073	8.425	10.612	52.119	20.230
2001	43.717	23.194	2.300	14.517	8.730	10.895	54.747	20.868
2002	45.017	23.780	2.251	15.049	8.986	11.332	56.254	21.442
2003	46.759	24.393	2.287	15.383	9.299	11.582	58.345	21.998
2004	48.986	24.988	2.224	15.935	9.435	11.932	60.645	22.625
2005	51.189	25.505	2.306	16.238	9.919	12.218	63.414	23.089
2006	53.424	25.915	2.311	16.577	10.157	12.408	65.892	23.505
2007	55.427	26.450	2.310	16.986	10.491	12.845	68.228	24.038

(a) Il numero e l'importo delle pensioni vigenti a fine anno si riferiscono ai valori di competenza per i quali sono state effettuate le opportune operazioni di integrazione e decontabilizzazione.

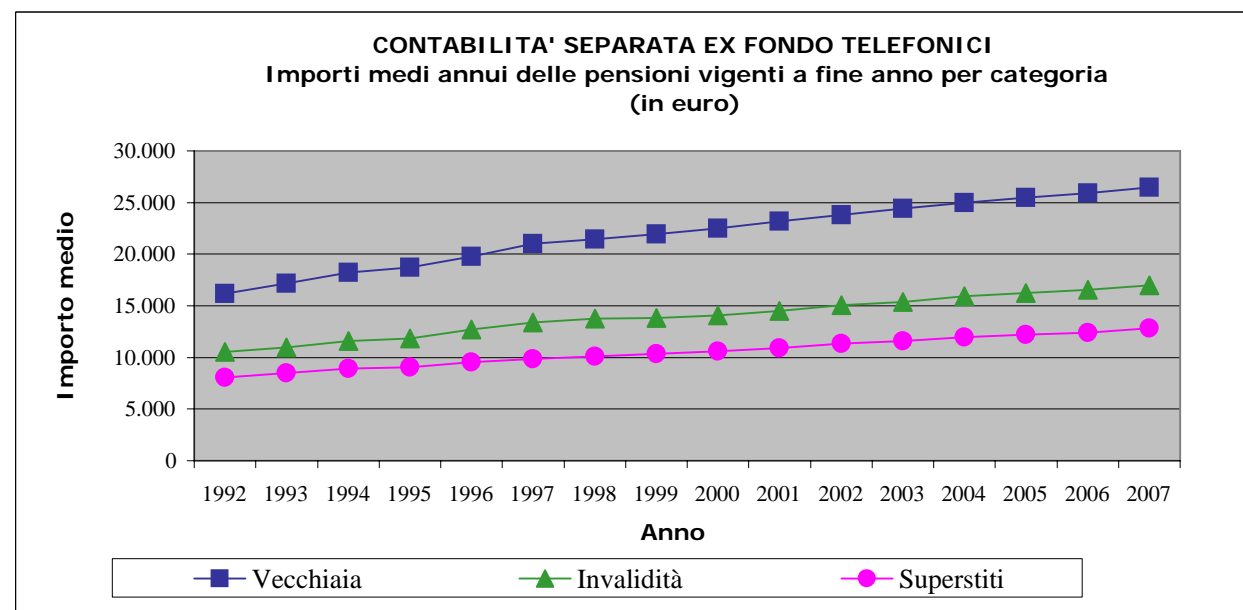
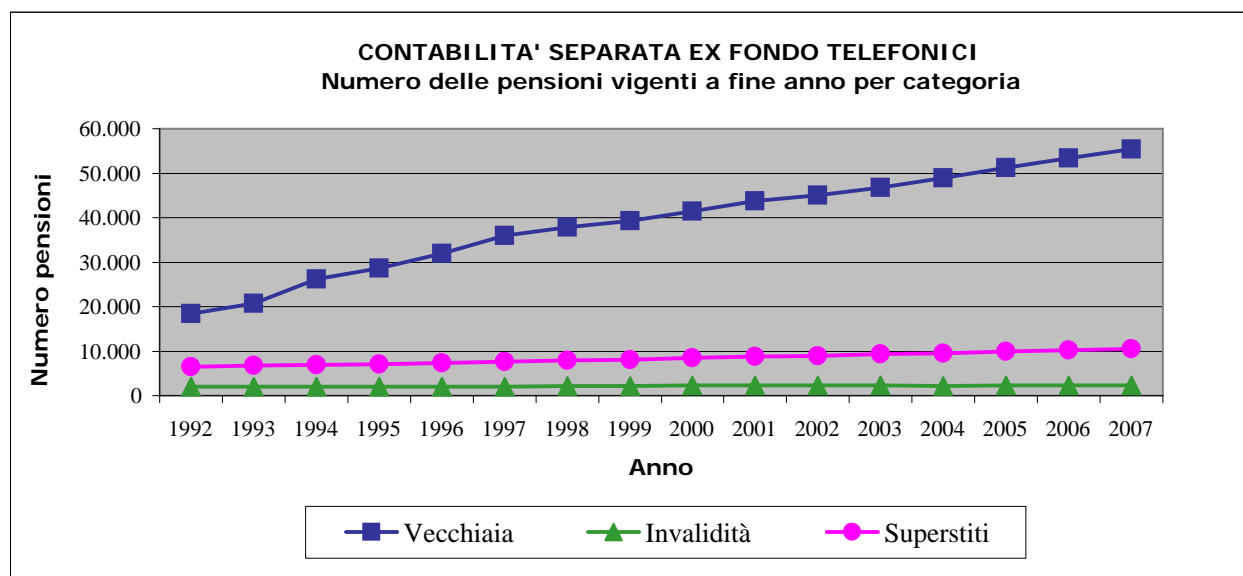

CONTABILITA' SEPARATA EX FONDO TELEFONICI**Tav. 3 - Indici sull'evoluzione del numero delle pensioni vigenti a fine anno (a)**

Anni	INCREMENTI PERCENTUALI ANNUI				% PENSIONI PER CATEGORIA			
	Vecchiaia	Invalità	Superstiti	Totale	Vecchiaia	Invalità	Superstiti	Totale
1993	11,75	-0,46	4,08	9,02	70,40	6,63	22,97	100,00
1994	26,97	2,88	2,58	19,77	74,63	5,69	19,68	100,00
1995	9,34	-0,20	2,62	7,47	75,92	5,29	18,79	100,00
1996	11,53	0,40	3,07	9,35	77,44	4,85	17,71	100,00
1997	12,33	1,70	3,41	10,23	78,91	4,48	16,61	100,00
1998	5,52	4,22	3,95	5,21	79,15	4,44	16,42	100,00
1999	3,67	3,67	3,35	3,62	79,19	4,44	16,37	100,00
2000	5,49	2,13	3,72	5,05	79,52	4,32	16,16	100,00
2001	5,48	2,27	3,62	5,04	79,85	4,20	15,95	100,00
2002	2,97	-2,13	2,93	2,75	80,02	4,00	15,97	100,00
2003	3,87	1,60	3,48	3,72	80,14	3,92	15,94	100,00
2004	4,76	-2,75	1,46	3,94	80,78	3,67	15,56	100,00
2005	4,50	3,69	5,13	4,57	80,72	3,64	15,64	100,00
2006	4,37	0,22	2,40	3,91	81,08	3,51	15,41	100,00
2007	3,75	-0,04	3,29	3,55	81,24	3,39	15,38	100,00

(a) I valori si riferiscono alle pensioni di competenza.

CONTABILITA' SEPARATA EX FONDO TELEFONICI**Tav. 4 - Indici sull'evoluzione degli importi medi delle pensioni vigenti a fine anno (a)**

Anni	INCREMENTI PERCENTUALI ANNUI				% IMPORTI MEDI PER CATEGORIA SULL'IMPORTO MEDIO TOTALE			
	Vecchiaia	Invalidità	Superstiti	Totale	Vecchiaia	Invalidità	Superstiti	Totale
1993	6,33	4,08	5,03	7,00	116,37	74,09	57,33	100,00
1994	5,96	5,98	5,00	8,34	113,81	72,48	55,57	100,00
1995	2,62	2,02	1,51	3,18	113,19	71,67	54,67	100,00
1996	5,86	7,31	5,54	6,74	112,26	72,05	54,05	100,00
1997	6,01	5,55	3,66	6,62	111,62	71,33	52,55	100,00
1998	2,21	2,59	2,56	2,39	111,42	71,47	52,64	100,00
1999	2,34	0,60	2,31	2,31	111,46	70,28	52,64	100,00
2000	2,58	1,67	2,35	2,71	111,31	69,57	52,46	100,00
2001	3,00	3,15	2,67	3,15	111,15	69,57	52,21	100,00
2002	2,53	3,66	4,01	2,75	110,90	70,18	52,85	100,00
2003	2,58	2,22	2,21	2,59	110,89	69,93	52,65	100,00
2004	2,44	3,59	3,02	2,85	110,44	70,43	52,74	100,00
2005	2,07	1,90	2,40	2,05	110,46	70,33	52,92	100,00
2006	1,61	2,09	1,56	1,80	110,25	70,53	52,79	100,00
2007	2,06	2,47	3,52	2,27	110,03	70,66	53,44	100,00

(a) I valori si riferiscono alle pensioni di competenza.

CONTABILITA' SEPARATA EX FONDO TELEFONICI**Tav. 5 - Numero ed importo medio delle pensioni liquidate negli anni 1992 - 2007 (a)
(importi in euro)**

Anni	VECCHIAIA		INVALIDITA'		SUPERSTITI		COMPLESSO	
	Numero	Importo medio annuo	Numero	Importo medio annuo	Numero	Importo medio annuo	Numero	Importo medio annuo
1992	1.365	17.994	66	12.535	367	9.266	1.798	16.012
1993	2.412	19.437	123	12.840	460	9.497	2.995	17.639
1994	4.904	19.520	117	14.999	478	9.961	5.499	18.593
1995	4.554	20.318	109	14.398	418	10.218	5.081	19.360
1996	2.550	20.354	105	16.569	517	10.252	3.172	18.582
1997	5.062	22.950	99	17.097	482	10.802	5.643	21.810
1998	3.024	22.731	187	15.633	531	11.788	3.742	20.823
1999	2.235	24.222	195	14.094	522	11.525	2.952	21.308
2000	2.489	25.572	186	14.853	578	12.005	3.253	22.548
2001	2.850	24.879	210	15.603	493	12.182	3.553	22.569
2002	2.614	22.776	169	15.007	619	12.200	3.402	20.466
2003	2.372	23.753	167	14.858	606	12.175	3.145	21.050
2004	3.422	23.955	167	15.984	550	13.005	4.139	22.178
2005	2.189	25.236	206	15.474	685	13.344	3.080	21.938
2006	3.866	24.583	215	15.861	629	13.581	4.710	22.716
2007	2.577	25.621	178	16.821	661	14.462	3.416	23.003

(a) Le pensioni liquidate si riferiscono alle contabilizzazioni dei vari anni.

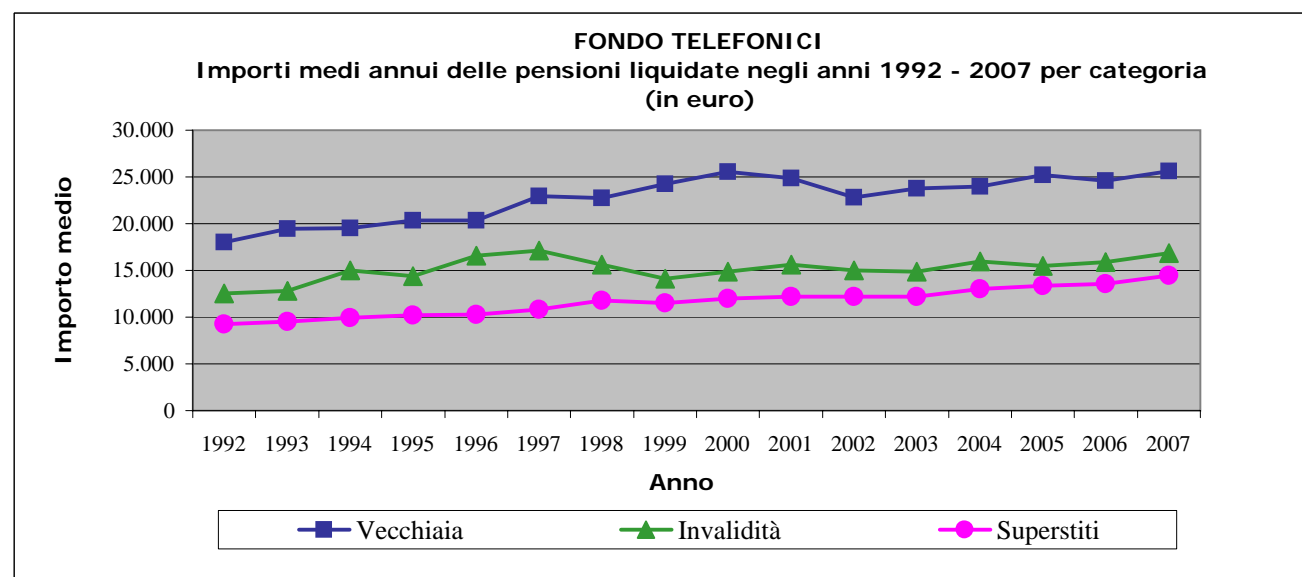
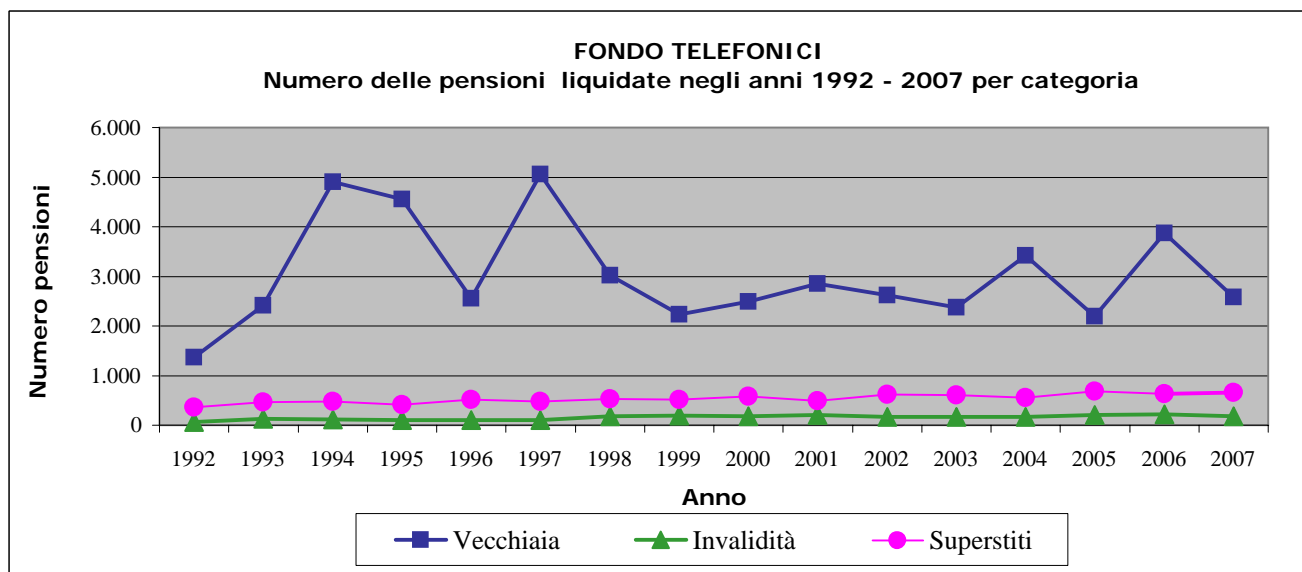

CONTABILITA' SEPARATA EX FONDO TELEFONICI

Tav. 6 - Pensioni vigenti al 31/12/2007 ripartite per anno di decorrenza e categoria (a) - UOMINI

Anni di decorrenza	VECCHIAIA E ANZIANITA'						INVALIDITA'		SUPERSTITI						COMPLESSO	
	VECCHIAIA		ANZIANITA'		TOTALE				DI ASSICURATO		DI PENSIONATO		TOTALE			
	Numero	Importo medio mensile (euro)	Numero	Importo medio mensile (euro)	Numero	Importo medio mensile (euro)	Numero	Importo medio mensile (euro)	Numero	Importo medio mensile (euro)	Numero	Importo medio mensile (euro)	Numero	Importo medio mensile (euro)	Numero	Importo medio mensile (euro)
fino al 1980	233	1.754	607	1.825	840	1.805	72	1.205	25	613	17	762	42	673	954	1.710
1981	70	1.800	211	1.889	281	1.867	15	959	6	691	1	201	7	621	303	1.793
1982	67	1.766	107	1.898	174	1.847	23	1.014	6	681	6	705	12	693	209	1.689
1983	74	1.859	112	2.155	186	2.037	28	1.182	7	561	7	356	14	458	228	1.835
1984	69	2.031	124	2.044	193	2.039	14	1.498	1	572	5	390	6	421	213	1.958
1985	100	2.341	213	2.233	313	2.268	18	1.319	5	441	8	659	13	575	344	2.154
1986	181	2.189	299	2.104	480	2.136	23	1.295	4	675	12	596	16	616	519	2.052
1987	182	2.016	426	2.119	608	2.088	50	1.388	1	567	6	665	7	651	665	2.020
1988	124	2.226	241	2.145	365	2.173	26	1.278	5	564	15	714	20	677	411	2.043
1989	149	2.486	382	2.161	531	2.253	37	1.319	5	500	9	650	14	596	582	2.153
1990	225	2.274	450	2.197	675	2.223	27	1.431	6	557	19	781	25	727	727	2.142
1991	223	2.091	567	2.115	790	2.108	24	1.385	8	623	15	671	23	654	837	2.047
1992	313	2.715	752	2.330	1.065	2.443	22	1.477	10	686	15	730	25	712	1.112	2.385
1993	391	2.394	382	2.126	773	2.262	49	1.537	8	635	10	535	18	580	840	2.183
1994	460	2.390	3.217	2.178	3.677	2.204	55	1.704	11	921	18	742	29	810	3.761	2.186
1995	156	2.274	1.780	2.169	1.936	2.177	38	1.769	7	739	22	717	29	722	2.003	2.148
1996	135	1.894	2.534	2.109	2.669	2.098	51	1.558	6	766	31	657	37	675	2.757	2.069
1997	53	2.531	2.240	2.382	2.293	2.386	54	1.662	11	812	24	762	35	777	2.382	2.346
1998	72	1.818	2.141	2.211	2.213	2.198	43	1.562	5	981	34	786	39	811	2.295	2.163
1999	32	2.834	1.734	2.379	1.766	2.387	45	1.450	6	692	39	689	45	689	1.856	2.323
2000	26	1.957	1.854	2.271	1.880	2.266	66	1.644	6	673	46	653	52	655	1.998	2.204
2001	31	1.604	2.206	2.250	2.237	2.241	77	1.519	10	664	41	707	51	699	2.365	2.185
2002	32	1.677	2.239	2.025	2.271	2.020	66	1.501	8	647	55	705	63	698	2.400	1.971
2003	29	1.544	2.062	2.068	2.091	2.061	90	1.547	4	688	60	673	64	674	2.245	2.001
2004	33	1.635	3.074	1.989	3.107	1.985	78	1.334	7	726	46	760	53	755	3.238	1.950
2005	43	1.716	1.747	2.135	1.790	2.125	84	1.353	-	-	63	711	63	711	1.937	2.045
2006	24	1.586	3.261	2.008	3.285	2.005	110	1.328	9	874	69	780	78	791	3.473	1.956
2007	24	1.620	2.236	2.062	2.260	2.057	74	1.526	9	982	68	791	77	814	2.411	2.001
Totale	3.551	2.199	37.198	2.142	40.749	2.147	1.359	1.447	196	701	761	713	957	711	43.065	2.093

(a) Gli importi mensili delle pensioni sono riferiti al mese di dicembre

CONTABILITA' SEPARATA EX FONDO TELEFONICI

Tav. 6 - Pensioni vigenti al 31/12/2007 ripartite per anno di decorrenza e categoria (a) - DONNE

Anni di decorrenza	VECCHIAIA E ANZIANITA'						INVALIDITA'		SUPERSTITI						COMPLESSO	
	VECCHIAIA		ANZIANITA'		TOTALE				DI ASSICURATO		DI PENSIONATO		TOTALE			
	Numero	Importo medio mensile (euro)	Numero	Importo medio mensile (euro)	Numero	Importo medio mensile (euro)	Numero	Importo medio mensile (euro)	Numero	Importo medio mensile (euro)	Numero	Importo medio mensile (euro)	Numero	Importo medio mensile (euro)	Numero	Importo medio mensile (euro)
fino al 1980	836	1.243	487	1.570	1.323	1.363	392	962	691	692	364	954	1.055	783	2.770	1.085
1981	171	1.451	88	1.724	259	1.544	32	1.183	60	840	69	925	129	885	420	1.314
1982	120	1.243	46	1.793	166	1.396	25	1.184	61	725	76	854	137	796	328	1.129
1983	200	1.388	34	1.802	234	1.448	20	1.290	60	680	79	961	139	840	393	1.225
1984	199	1.433	18	1.844	217	1.467	18	1.411	67	740	79	955	146	857	381	1.231
1985	263	1.445	26	1.874	289	1.484	15	1.185	74	772	124	972	198	897	502	1.244
1986	310	1.628	49	1.924	359	1.669	14	1.291	76	766	104	1.016	180	911	553	1.412
1987	391	1.644	42	1.980	433	1.676	30	1.363	73	760	108	918	181	855	644	1.431
1988	228	1.449	33	1.863	261	1.502	16	1.298	73	800	104	970	177	900	454	1.260
1989	200	1.416	48	1.890	248	1.507	15	1.204	76	751	126	972	202	889	465	1.229
1990	341	1.532	72	1.883	413	1.593	13	1.348	59	782	154	1.046	213	973	639	1.381
1991	339	1.535	94	1.845	433	1.602	9	1.476	70	842	144	996	214	945	656	1.386
1992	545	1.729	111	1.917	656	1.761	14	1.369	80	901	172	1.050	252	1.003	922	1.548
1993	737	1.749	66	1.935	803	1.764	16	1.688	86	974	192	1.011	278	1.000	1.097	1.570
1994	967	1.918	592	1.978	1.559	1.941	19	1.432	76	1.047	200	1.045	276	1.046	1.854	1.802
1995	389	1.747	368	1.943	757	1.842	10	1.498	64	926	233	1.033	297	1.010	1.064	1.607
1996	413	1.710	629	1.933	1.042	1.844	8	1.450	72	923	252	1.021	324	999	1.374	1.643
1997	144	1.827	629	1.910	773	1.895	17	1.364	78	1.008	274	1.081	352	1.065	1.142	1.631
1998	132	1.609	497	1.881	629	1.824	14	1.260	82	935	317	1.126	399	1.086	1.042	1.534
1999	90	1.555	337	1.957	427	1.872	11	1.274	66	1.089	323	1.112	389	1.108	827	1.505
2000	78	1.587	306	1.913	384	1.847	20	1.432	64	1.089	365	1.160	429	1.150	833	1.478
2001	80	1.280	302	1.953	382	1.812	14	1.038	57	957	364	1.164	421	1.136	817	1.450
2002	49	1.338	218	1.871	267	1.773	23	1.088	67	1.101	405	1.177	472	1.166	762	1.377
2003	47	1.404	210	1.858	257	1.775	21	1.026	44	1.017	411	1.158	455	1.144	733	1.362
2004	63	1.421	274	1.860	337	1.778	31	1.035	50	1.021	426	1.125	476	1.114	844	1.376
2005	78	1.405	179	1.820	257	1.694	21	985	54	1.052	493	1.150	547	1.140	825	1.309
2006	88	1.449	331	1.804	419	1.729	28	857	38	1.090	494	1.228	532	1.218	979	1.426
2007	91	1.325	234	1.837	325	1.693	25	1.005	37	1.127	499	1.174	536	1.170	886	1.358
Totale	7.589	1.591	6.320	1.876	13.909	1.720	891	1.109	2.455	846	6.951	1.095	9.406	1.030	24.206	1.430

(a) Gli importi mensili delle pensioni sono riferiti al mese di dicembre

CONTABILITA' SEPARATA EX FONDO TELEFONICI

Tav. 6 - Pensioni vigenti al 31/12/2007 ripartite per anno di decorrenza e categoria (a) - UOMINI E DONNE

Anni di decorrenza	VECCHIAIA E ANZIANITA'						INVALIDITA'		SUPERSTITI						COMPLESSO	
	VECCHIAIA		ANZIANITA'		TOTALE				DI ASSICURATO		DI PENSIONATO		TOTALE			
	Numero	Importo medio mensile (euro)	Numero	Importo medio mensile (euro)	Numero	Importo medio mensile (euro)	Numero	Importo medio mensile (euro)	Numero	Importo medio mensile (euro)	Numero	Importo medio mensile (euro)	Numero	Importo medio mensile (euro)	Numero	Importo medio mensile (euro)
fino al 1980	1.069	1.354	1.094	1.712	2.163	1.535	464	1.000	716	689	381	946	1.097	778	3.724	1.245
1981	241	1.552	299	1.841	540	1.712	47	1.112	66	826	70	915	136	872	723	1.515
1982	187	1.431	153	1.866	340	1.627	48	1.103	67	721	82	843	149	788	537	1.347
1983	274	1.515	146	2.073	420	1.709	48	1.227	67	668	86	912	153	805	621	1.449
1984	268	1.587	142	2.019	410	1.737	32	1.449	68	738	84	922	152	840	594	1.491
1985	363	1.692	239	2.194	602	1.891	33	1.258	79	751	132	953	211	877	846	1.614
1986	491	1.835	348	2.078	839	1.936	37	1.293	80	762	116	973	196	887	1.072	1.722
1987	573	1.762	468	2.106	1.041	1.917	80	1.379	74	758	114	905	188	847	1.309	1.730
1988	352	1.723	274	2.111	626	1.893	42	1.285	78	785	119	937	197	877	865	1.632
1989	349	1.873	430	2.131	779	2.015	52	1.286	81	735	135	950	216	869	1.047	1.743
1990	566	1.827	522	2.154	1.088	1.984	40	1.404	65	761	173	1.017	238	947	1.366	1.786
1991	562	1.755	661	2.076	1.223	1.928	33	1.409	78	820	159	965	237	917	1.493	1.757
1992	858	2.089	863	2.277	1.721	2.183	36	1.435	90	877	187	1.024	277	976	2.034	2.006
1993	1.128	1.973	448	2.098	1.576	2.009	65	1.574	94	945	202	988	296	974	1.937	1.836
1994	1.427	2.070	3.809	2.147	5.236	2.126	74	1.634	87	1.031	218	1.020	305	1.023	5.615	2.059
1995	545	1.898	2.148	2.130	2.693	2.083	48	1.712	71	908	255	1.006	326	985	3.067	1.960
1996	548	1.755	3.163	2.074	3.711	2.027	59	1.543	78	911	283	981	361	966	4.131	1.927
1997	197	2.016	2.869	2.279	3.066	2.262	71	1.591	89	984	298	1.056	387	1.039	3.524	2.114
1998	204	1.683	2.638	2.149	2.842	2.116	57	1.488	87	937	351	1.093	438	1.062	3.337	1.966
1999	122	1.891	2.071	2.310	2.193	2.287	56	1.416	72	1.056	362	1.067	434	1.065	2.683	2.071
2000	104	1.680	2.160	2.220	2.264	2.195	86	1.594	70	1.053	411	1.103	481	1.096	2.831	1.990
2001	111	1.371	2.508	2.215	2.619	2.179	91	1.445	67	913	405	1.117	472	1.088	3.182	1.996
2002	81	1.472	2.457	2.012	2.538	1.995	89	1.394	75	1.053	460	1.121	535	1.111	3.162	1.828
2003	76	1.457	2.272	2.049	2.348	2.030	111	1.449	48	989	471	1.096	519	1.086	2.978	1.844
2004	96	1.494	3.348	1.979	3.444	1.965	109	1.249	57	985	472	1.090	529	1.079	4.082	1.831
2005	121	1.516	1.926	2.105	2.047	2.070	105	1.279	54	1.052	556	1.100	610	1.096	2.762	1.825
2006	112	1.479	3.592	1.989	3.704	1.974	138	1.232	47	1.049	563	1.173	610	1.163	4.452	1.839
2007	115	1.387	2.470	2.040	2.585	2.011	99	1.395	46	1.099	567	1.128	613	1.126	3.297	1.828
Totale	11.140	1.785	43.518	2.104	54.658	2.039	2.250	1.313	2.651	835	7.712	1.058	10.363	1.001	67.271	1.854

(a) Gli importi mensili delle pensioni sono riferiti al mese di dicembre

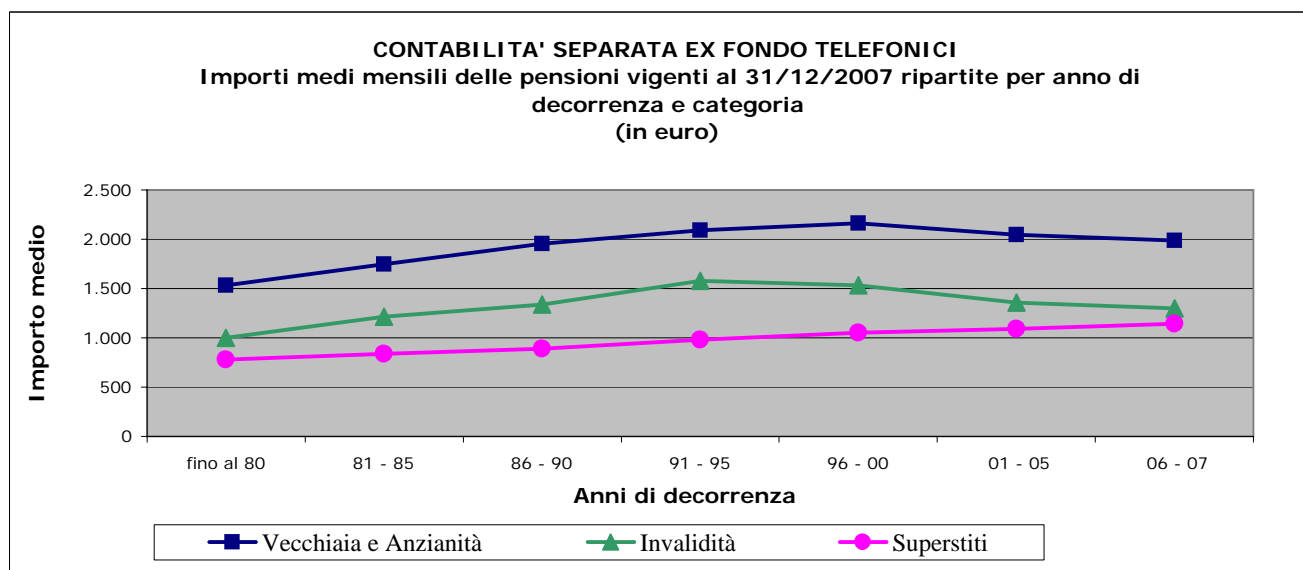
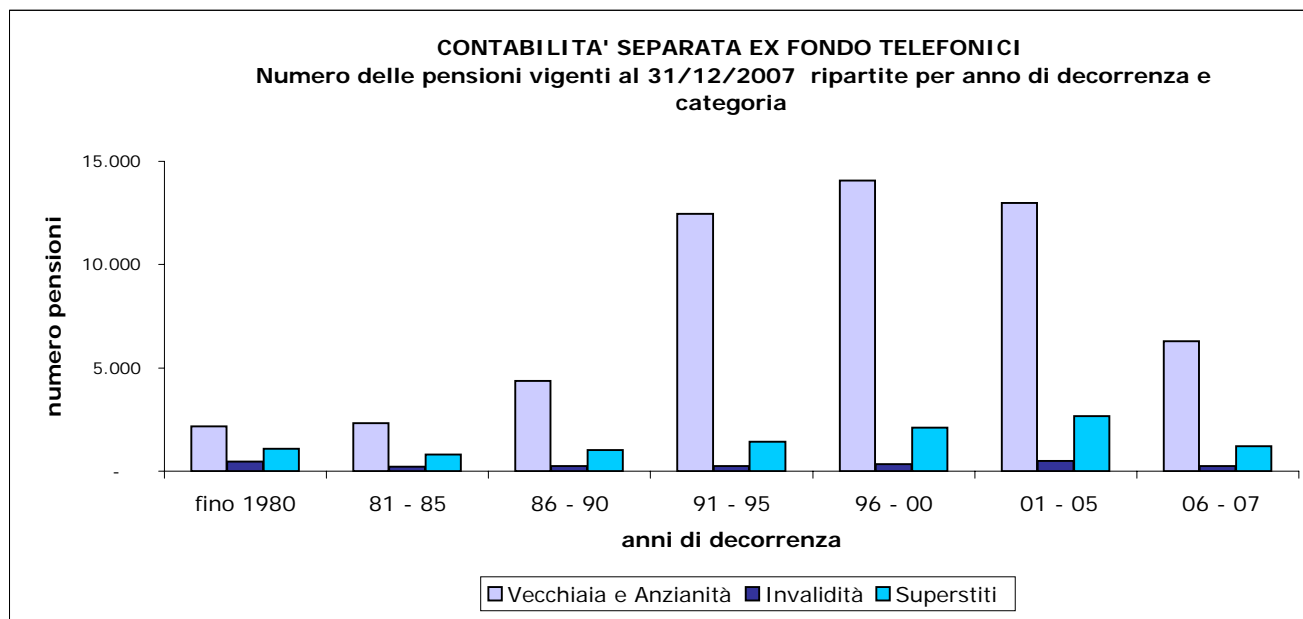

CONTABILITA' SEPARATA EX FONDO TELEFONICI

Tav. 7 - Pensioni vigenti al 31/12/2007 ripartite per classi di importo della pensione mensile e per categoria (a) - UOMINI

Classi di importo (euro) (b)	VECCHIAIA E ANZIANITA'						INVALIDITA'		SUPERSTITI						COMPLESSO	
	VECCHIAIA		ANZIANITA'		TOTALE				DI ASSICURATO		DI PENSIONATO		TOTALE			
	Numero	%	Numero	%	Numero	%	Numero	%	Numero	%	Numero	%	Numero	%	Numero	%
fino a 250	11	0,3	0	0,0	11	0,0	9	0,7	9	4,6	62	8,1	71	7,4	91	0,2
250-500	19	0,5	0	0,0	19	0,0	36	2,6	49	25,0	111	14,6	160	16,7	215	0,5
500 - 750	74	2,1	1	0,0	75	0,2	117	8,6	60	30,6	280	36,9	340	35,6	532	1,2
750 - 1.000	103	2,9	4	0,0	107	0,3	126	9,3	50	25,5	175	23,0	225	23,6	458	1,1
1.000 - 1.250	182	5,1	13	0,0	195	0,5	191	14,1	17	8,7	105	13,8	122	12,7	508	1,2
1.250 - 1.500	369	10,4	244	0,7	613	1,5	248	18,2	8	4,1	20	2,6	28	2,9	889	2,1
1.500 - 1.750	662	18,7	6.784	18,2	7.446	18,3	283	20,8	1	0,5	5	0,7	6	0,6	7.735	18,0
1.750 - 2.000	893	25,2	19.294	51,9	20.187	49,5	233	17,1	2	1,0	1	0,1	3	0,3	20.423	47,3
2.000 - 2.250	468	13,2	4.383	11,8	4.851	11,9	65	4,8	0	0,0	0	0,0	0	0,0	4.916	11,4
2.250 - 2.500	282	7,9	2.061	5,5	2.343	5,7	17	1,3	0	0,0	0	0,0	0	0,0	2.360	5,5
2.500 - 5.000	277	7,8	3.417	9,2	3.694	9,1	26	1,9	-	0,0	1	0,1	1	0,1	3.721	8,6
5.000 - 10.000	178	5,0	838	2,3	1.016	2,5	7	0,5	-	0,0	1	0,1	1	0,1	1.024	2,4
10.000 - 15.000	23	0,6	127	0,3	150	0,4	1	0,1	-	0,0	-	0,0	0	0,0	151	0,4
15.000 - 20.000	4	0,1	20	0,1	24	0,1	-	0,0	-	0,0	-	0,0	0	0,0	24	0,1
oltre 20.000	6	0,2	12	0,0	18	0,0	-	0,0	-	0,0	-	0,0	0	0,0	18	0,0
Totale	3.551	100,0	37.198	100,0	40.749	100,0	1.359	100,0	196	100,0	761	100,0	957	100,0	43.065	100,0
Importo medio mensile		2.199		2.142		2.147		1.447		701		713		711		2.093

(a) Gli importi mensili delle pensioni sono riferiti al mese di dicembre

(b) L'estremo superiore della classe è escluso

CONTABILITA' SEPARATA EX FONDO TELEFONICI

Tav. 7 - Pensioni vigenti al 31/12/2007 ripartite per classi di importo della pensione mensile e per categoria (a) - DONNE

Classi di importo (euro) (b)	VECCHIAIA E ANZIANITA'						INVALIDITA'		SUPERSTITI						COMPLESSO	
	VECCHIAIA		ANZIANITA'		TOTALE				DI ASSICURATO		DI PENSIONATO		TOTALE			
	Numero	%	Numero	%	Numero	%	Numero	%	Numero	%	Numero	%	Numero	%	Numero	%
fino a 250	79	1,0	0	0,0	79	0,6	9	1,0	68	2,8	36	0,5	104	1,1	192	0,8
250-500	118	1,6	1	0,0	119	0,9	46	5,2	470	19,1	261	3,8	731	7,8	896	3,7
500 - 750	535	7,0	0	0,0	535	3,8	152	17,1	503	20,5	881	12,7	1384	14,7	2.071	8,6
750 - 1.000	322	4,2	3	0,0	325	2,3	153	17,2	699	28,5	1712	24,6	2411	25,6	2.889	11,9
1.000 - 1.250	506	6,7	34	0,5	540	3,9	192	21,6	477	19,4	2827	40,7	3304	35,1	4.036	16,7
1.250 - 1.500	902	11,9	298	4,7	1.200	8,6	178	20,0	121	4,9	703	10,1	824	8,8	2.202	9,1
1.500 - 1.750	1.702	22,4	1.268	20,1	2.970	21,4	117	13,1	56	2,3	229	3,3	285	3,0	3.372	13,9
1.750 - 2.000	2.597	34,2	3.771	59,7	6.368	45,7	35	3,9	18	0,7	71	1,0	89	0,9	6.492	26,8
2.000 - 2.250	596	7,9	649	10,3	1.245	9,0	4	0,4	9	0,4	44	0,6	53	0,6	1.302	5,4
2.250 - 2.500	145	1,9	111	1,8	256	1,8	1	0,1	5	0,2	29	0,4	34	0,4	291	1,2
2.500 - 5.000	74	1,0	173	2,7	247	1,8	4	0,4	26	1,1	132	1,9	158	1,7	409	1,7
5.000 - 10.000	13	0,2	12	0,2	25	0,2	-	0,0	3	0,1	20	0,3	23	0,2	48	0,2
10.000 - 15.000	0	0,0	0	0,0	0	0,0	-	0,0	-	0,0	6	0,1	6	0,1	6	0,0
15.000 - 20.000	0	0,0	0	0,0	0	0,0	-	0,0	-	0,0	-	0,0	0	0,0	-	0,0
oltre 20.000	0	0,0	0	0,0	0	0,0	-	0,0	-	0,0	-	0,0	0	0,0	-	0,0
Totale	7.589	100,0	6.320	100,0	13.909	100,0	891	100,0	2.455	100,0	6.951	100,0	9.406	100,0	24.206	100,0
Importo medio mensile		1.591		1.876		1.720		1.109		846		1.095		1.030		1.430

(a) Gli importi mensili delle pensioni sono riferiti al mese di dicembre

(b) L'estremo superiore della classe è escluso

CONTABILITA' SEPARATA EX FONDO TELEFONICI

Tav. 7 - Pensioni vigenti al 31/12/2007 ripartite per classi di importo della pensione mensile e per categoria (a) - UOMINI E DONNE

Classi di importo (euro) (b)	VECCHIAIA E ANZIANITA'						INVALIDITA'		SUPERSTITI						COMPLESSO	
	VECCHIAIA		ANZIANITA'		TOTALE				DI ASSICURATO		DI PENSIONATO		TOTALE			
	Numero	%	Numero	%	Numero	%	Numero	%	Numero	%	Numero	%	Numero	%	Numero	%
fino a 250	90	0,8	0	0,0	90	0,2	18	0,8	77	2,9	98	1,3	175	1,7	283	0,4
250-500	137	1,2	1	0,0	138	0,3	82	3,6	519	19,6	372	4,8	891	8,6	1.111	1,7
500 - 750	609	5,5	1	0,0	610	1,1	269	12,0	563	21,2	1.161	15,1	1.724	16,6	2.603	3,9
750 - 1.000	425	3,8	7	0,0	432	0,8	279	12,4	749	28,2	1.887	24,5	2.636	25,4	3.347	5,0
1.000 - 1.250	688	6,2	47	0,1	735	1,3	383	17,0	494	18,6	2.932	37,9	3.426	33,2	4.544	6,8
1.250 - 1.500	1.271	11,4	542	1,2	1.813	3,3	426	19,0	129	4,9	723	9,4	852	8,2	3.091	4,6
1.500 - 1.750	2.364	21,2	8.052	18,5	10.416	19,1	400	17,8	57	2,2	234	3,0	291	2,8	11.107	16,5
1.750 - 2.000	3.490	31,3	23.065	53,1	26.555	48,5	268	11,9	20	0,8	72	0,9	92	0,9	26.915	40,1
2.000 - 2.250	1.064	9,6	5.032	11,6	6.096	11,2	69	3,1	9	0,3	44	0,6	53	0,5	6.218	9,2
2.250 - 2.500	427	3,8	2.172	5,0	2.599	4,8	18	0,8	5	0,2	29	0,4	34	0,3	2.651	3,9
2.500 - 5.000	351	3,2	3.590	8,2	3.941	7,2	30	1,3	26	1,0	133	1,7	159	1,5	4.130	6,1
5.000 - 10.000	191	1,7	850	2,0	1.041	1,9	7	0,3	3	0,1	21	0,3	24	0,2	1.072	1,6
10.000 - 15.000	23	0,2	127	0,3	150	0,3	1	0,0	0	0,0	6	0,1	6	0,1	157	0,2
15.000 - 20.000	4	0,0	20	0,0	24	0,0	0	0,0	0	0,0	0	0,0	0	0,0	24	0,0
oltre 20.000	6	0,1	12	0,0	18	0,0	0	0,0	0	0,0	0	0,0	0	0,0	18	0,0
Totale	11.140	100,0	43.518	100,0	54.658	100,0	2.250	100,0	2.651	100,0	7.712	100,0	10.363	100,0	67.271	100,0
Importo medio mensile		1.785		2.104		2.039		1.313		835		1.058		1.001		1.855

(a) Gli importi mensili delle pensioni sono riferiti al mese di dicembre

(b) L'estremo superiore della classe è escluso

CONTABILITA' SEPARATA EX FONDO TELEFONICI

Pensioni vigenti al 31/12/2007 ripartite per classi d'importo della pensione mensile e per categoria

VECCHIAIA

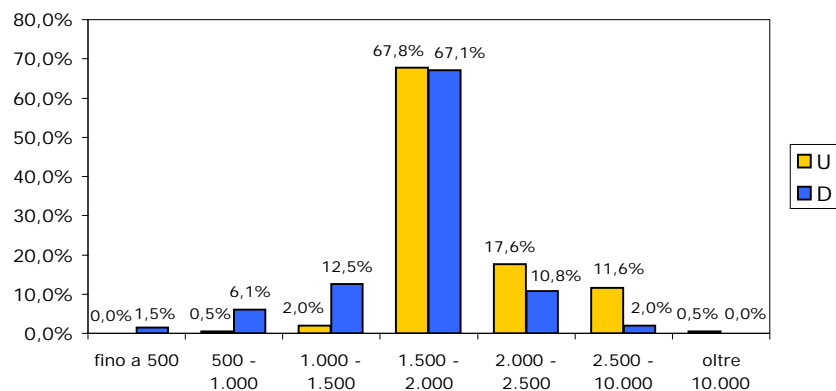

INVALIDITA'

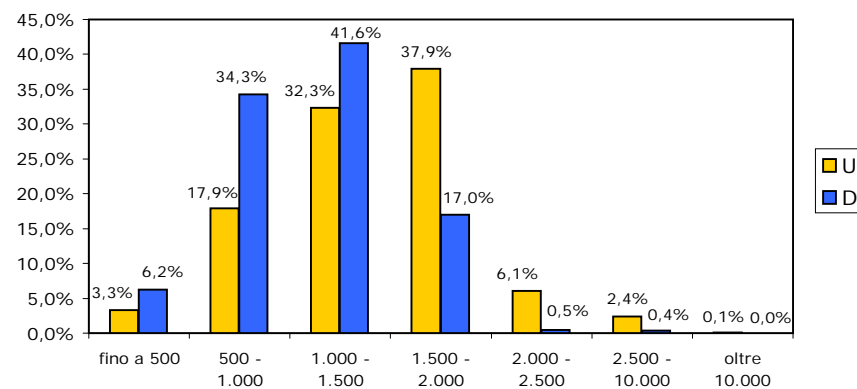

SUPERSTITI

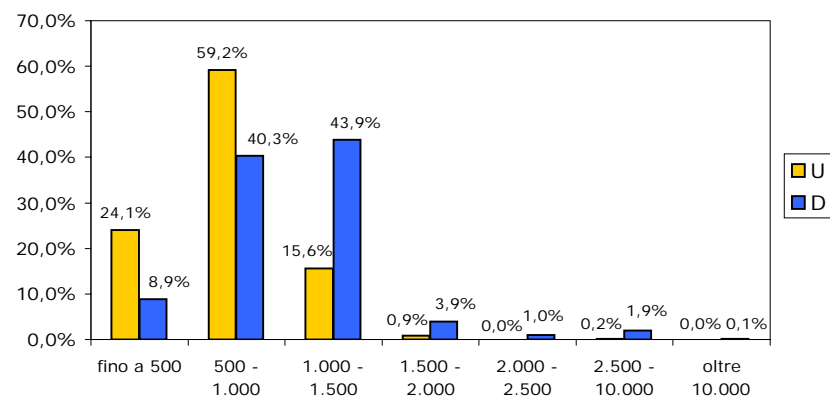

TOTALE

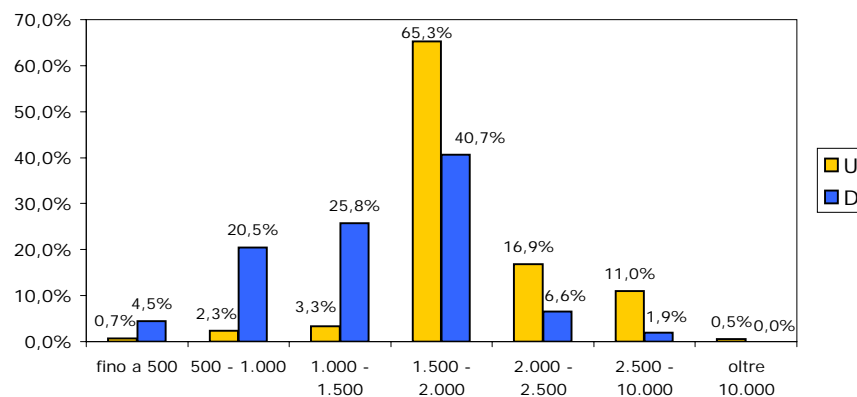

CONTABILITA' SEPARATA EX FONDO TELEFONICI

Tav. 8 - Pensioni vigenti al 31/12/2007 ripartite per categoria, sesso e classi di età del titolare - UOMINI

Classi di età (a)	VECCHIAIA E ANZIANITA'			INVALIDITA'	SUPERSTITI (b)			COMPLESSO
	VECCHIAIA	ANZIANITA'	TOTALE		DI ASSICURATO	DI PENSIONATO	TOTALE	
fino a 4	-	-	-	-	-	-	-	-
5-9	-	-	-	-	-	-	-	-
10-14	-	-	-	-	1	2	3	3
15-19	-	-	-	-	3	2	5	5
20-24	-	-	-	-	7	3	10	10
25-29	-	-	-	-	2	1	3	3
30-34	-	-	-	3	1	3	4	7
35-39	-	-	-	12	-	5	5	17
40-44	-	-	-	46	5	4	9	55
45-49	-	-	-	83	9	7	16	99
50-54	-	34	34	189	15	21	36	259
55-59	1	8.867	8.868	388	24	22	46	9.302
60-64	8	12.699	12.707	195	32	38	70	12.972
65-69	196	8.459	8.655	162	37	109	146	8.963
70-74	737	4.646	5.383	117	28	136	164	5.664
75-79	1.526	1.474	3.000	90	19	175	194	3.284
80-84	668	769	1.437	48	9	135	144	1.629
85-89	289	232	521	16	2	70	72	609
oltre 90	126	18	144	10	2	28	30	184
Totale	3.551	37.198	40.749	1.359	196	761	957	43.065
Età media	78,2	64,9	66,1	61,6	66,9	74,0	72,5	66,1

(a) Età in anni compiuti.

(b) Le indicazioni relative alle età si riferiscono al coniuge ove questo sia compreso tra i beneficiari, all'orfano più giovane nel caso di pensione a orfani soli.

CONTABILITA' SEPARATA EX FONDO TELEFONICI
Pensioni vigenti al 31/12/2007 ripartite per categoria e classi di età
UOMINI

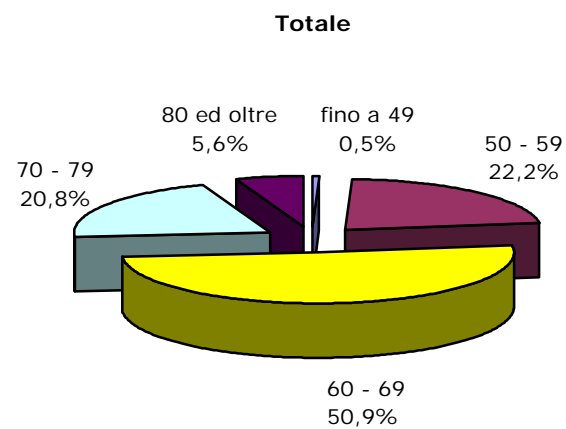
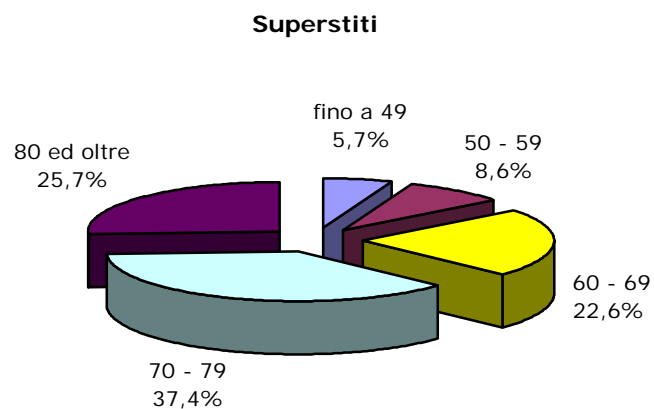
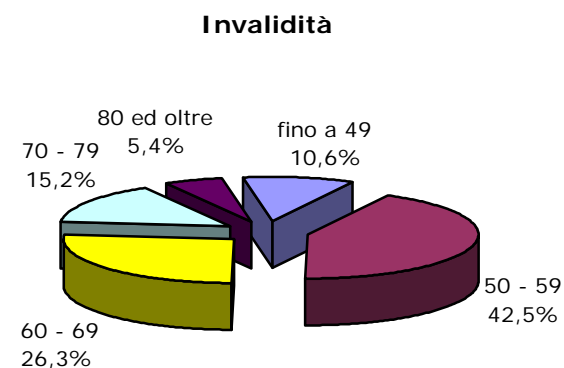
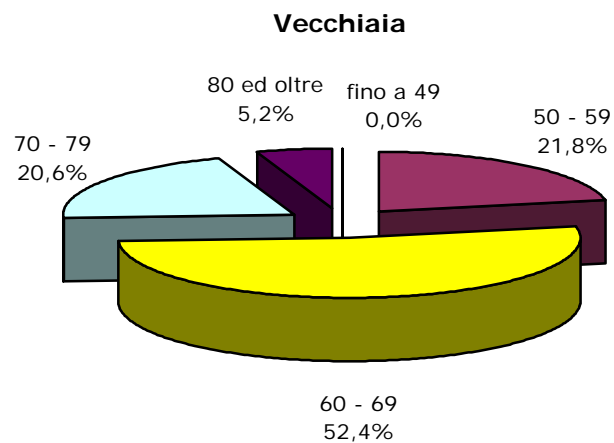

CONTABILITA' SEPARATA EX FONDO TELEFONICI

Tav. 8 - Pensioni vigenti al 31/12/2007 ripartite per categoria, sesso e classi di età del titolare - DONNE

Classi di età (a)	VECCHIAIA E ANZIANITA'			INVALIDITA'	SUPERSTITI (b)			COMPLESSO
	VECCHIAIA	ANZIANITA'	TOTALE		DI ASSICURATO	DI PENSIONATO	TOTALE	
fino a 4	-	-	-	-	-	-	-	-
5-9	-	-	-	-	-	2	2	2
10-14	-	-	-	-	7	1	8	8
15-19	-	-	-	-	3	-	3	3
20-24	-	-	-	-	5	5	10	10
25-29	-	-	-	-	3	4	7	7
30-34	-	-	-	6	4	3	7	13
35-39	-	-	-	11	23	10	33	44
40-44	-	-	-	31	58	13	71	102
45-49	-	-	-	41	117	51	168	209
50-54	-	2	2	54	299	177	476	532
55-59	5	774	779	68	422	441	863	1.710
60-64	397	2.165	2.562	67	382	695	1.077	3.706
65-69	1.747	2.336	4.083	152	330	1.041	1.371	5.606
70-74	2.564	310	2.874	135	288	1.159	1.447	4.456
75-79	1.558	262	1.820	131	227	1.237	1.464	3.415
80-84	729	386	1.115	123	169	1.079	1.248	2.486
85-89	411	85	496	52	84	650	734	1.282
oltre 90	178	-	178	20	34	383	417	615
Totale	7.589	6.320	13.909	891	2.455	6.951	9.406	24.206
Età media	74,1	66,4	70,6	69,1	64,5	73,9	71,5	70,9

(a) Età in anni compiuti.

(b) Le indicazioni relative alle età si riferiscono al coniuge ove questo sia compreso tra i beneficiari, all'orfano più giovane nel caso di pensione a orfani soli.

CONTABILITA' SEPARATA EX FONDO TELEFONICI
Pensioni vigenti al 31/12/2007 ripartite per categoria e classi di età
DONNE

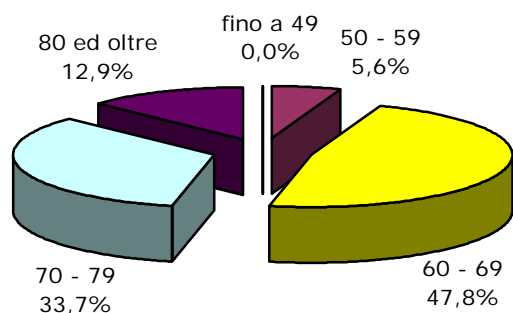
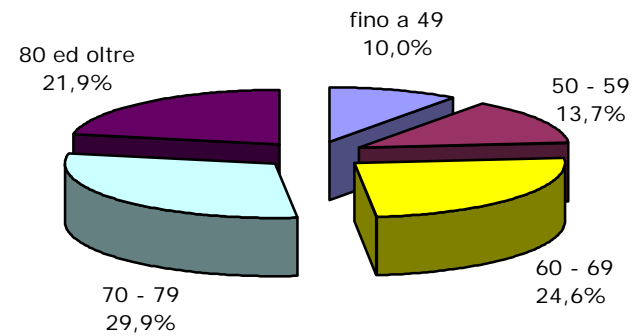
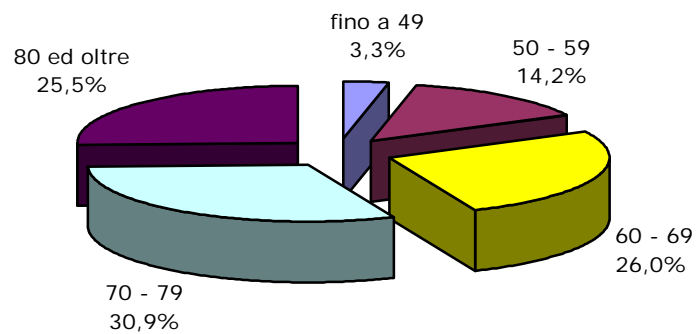
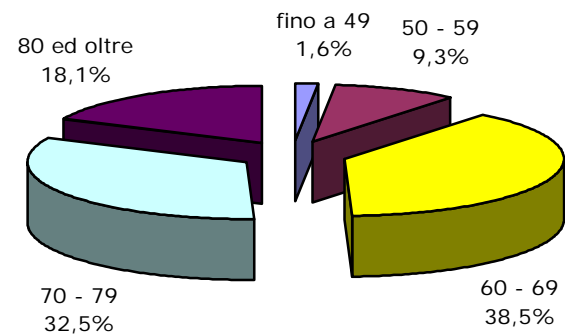
Vecchiaia**Invalidità****Superstiti****Totale**

CONTABILITA' SEPARATA EX FONDO TELEFONICI

Tav. 8 - Pensioni vigenti al 31/12/2007 ripartite per categoria, sesso e classi di età del titolare - UOMINI E DONNE

Classi di età (a)	VECCHIAIA E ANZIANITA'			INVALIDITA'	SUPERSTITI (b)			COMPLESSO
	VECCHIAIA	ANZIANITA'	TOTALE		DI ASSICURATO	DI PENSIONATO	TOTALE	
fino a 4	-	-	-	-	-	-	-	-
5-9	-	-	-	-	-	2	2	2
10-14	-	-	-	-	8	3	11	11
15-19	-	-	-	-	6	2	8	8
20-24	-	-	-	-	12	8	20	20
25-29	-	-	-	-	5	5	10	10
30-34	-	-	-	9	5	6	11	20
35-39	-	-	-	23	23	15	38	61
40-44	-	-	-	77	63	17	80	157
45-49	-	-	-	124	126	58	184	308
50-54	-	36	36	243	314	198	512	791
55-59	6	9.641	9.647	456	446	463	909	11.012
60-64	405	14.864	15.269	262	414	733	1.147	16.678
65-69	1.943	10.795	12.738	314	367	1.150	1.517	14.569
70-74	3.301	4.956	8.257	252	316	1.295	1.611	10.120
75-79	3.084	1.736	4.820	221	246	1.412	1.658	6.699
80-84	1.397	1.155	2.552	171	178	1.214	1.392	4.115
85-89	700	317	1.017	68	86	720	806	1.891
oltre 90	304	18	322	30	36	411	447	799
Totale	11.140	43.518	54.658	2.250	2.651	7.712	10.363	67.271
Età media	75,4	65,2	67,3	64,6	64,7	73,9	71,5	67,9

(a) Età in anni compiuti.

(b) Le indicazioni relative alle età si riferiscono al coniuge ove questo sia compreso tra i beneficiari, all'orfano più giovane nel caso di pensione a orfani soli.

ISTITUTO NAZIONALE DELLA PREVIDENZA SOCIALE

SEDE CENTRALE DI ROMA

CONTABILITA' SEPARATA
ex INPDAI

INDICAZIONI DI CARATTERE STATISTICO

(Allegato al Rendiconto per l'anno 2007)

CONTABILITA' SEPARATA ex INPDAI

INDICE DELLE TAVOLE

Valori economici di bilancio e altri elementi

Tav.1 - Elementi caratteristici della gestione

Serie storiche dei trattamenti pensionistici (anni 2003-2007)

Tav. 2 - Numero ed importo medio delle pensioni vigenti a fine anno

Tav. 3 - Indici sull'evoluzione del numero delle pensioni vigenti a fine anno

Tav. 4 - Indici sull'evoluzione degli importi medi delle pensioni vigenti a fine anno

Tav. 5 - Numero ed importo medio delle pensioni liquidate in ciascun anno

Distribuzione delle pensioni vigenti al 31.12.2007

Tav. 6 - Pensioni vigenti distinte per anno di decorrenza e categoria
(Maschi e Femmine, Maschi, Femmine)

Tav. 7 - Numero delle pensioni vigenti distinte per classe di importo
della pensione mensile e per categoria
(Maschi e Femmine, Maschi, Femmine)

Tav. 8 - Numero delle pensioni vigenti distinte per classe di età
del titolare e per categoria
(Maschi e Femmine, Maschi, Femmine)

NOTA:

I dati relativi alle pensioni vigenti a fine anno riportati nelle tavole da 1 a 4 si riferiscono ai valori di competenza economica per i quali sono state effettuate opportune operazioni di integrazione.

Le tavole successive, invece, sono il risultato di elaborazioni compiute sui dati degli archivi gestionali dell'Istituto che contengono le pensioni contabilizzate ad una data epoca a prescindere dalle operazioni necessarie per la ricostruzione dei dati relativi alla competenza economica.

La categoria "Vecchiaia" comprende le pensioni di vecchiaia anticipata ed i prepensionamenti.

CONTABILITA' SEPARATA
ex INPDAI

Tav. 1 - Elementi caratteristici della gestione negli anni 2003-2007

Descrizione	Anni				
	2003	2004	2005	2006	2007
Aliquota contributiva a fine anno	32,70%	32,70%	32,70%	32,70%	33,00%
Risultato d'esercizio (milioni di euro)	- 1.006	553	- 1.983	- 2.247	- 2.605
Patrimonio netto a fine anno (milioni di euro)	- 523	30	- 1.953	- 4.200	- 6.805
Numero iscritti a fine anno ^(b)	76.600	67.900	61.000	52.400	47.900
Monti retributivi (milioni di euro)	8.200	7.772	7.158	6.685	6.348
Retribuzione media (unità di euro)	104.700	114.500	117.300	119.400	127.500
Numero pensioni vigenti a fine anno ^(a)	92.656	100.500	103.895	107.746	111.558
Pensione media in pagamento (unità di euro) ^(a)	42.787	43.741	44.659	45.502	46.442
Rapporto iscritti - pensioni	82,7%	67,6%	58,7%	48,6%	42,9%
Rapporto pensione media - retribuzione media	40,9%	38,2%	38,1%	38,1%	36,4%

(a) Valori di rendiconto risultanti dalle contabilizzazioni dell'anno modificate per tener conto delle relative integrazioni di competenza

(b) Per gli anni fino al 2005 il numero di iscritti è quello medio annuo

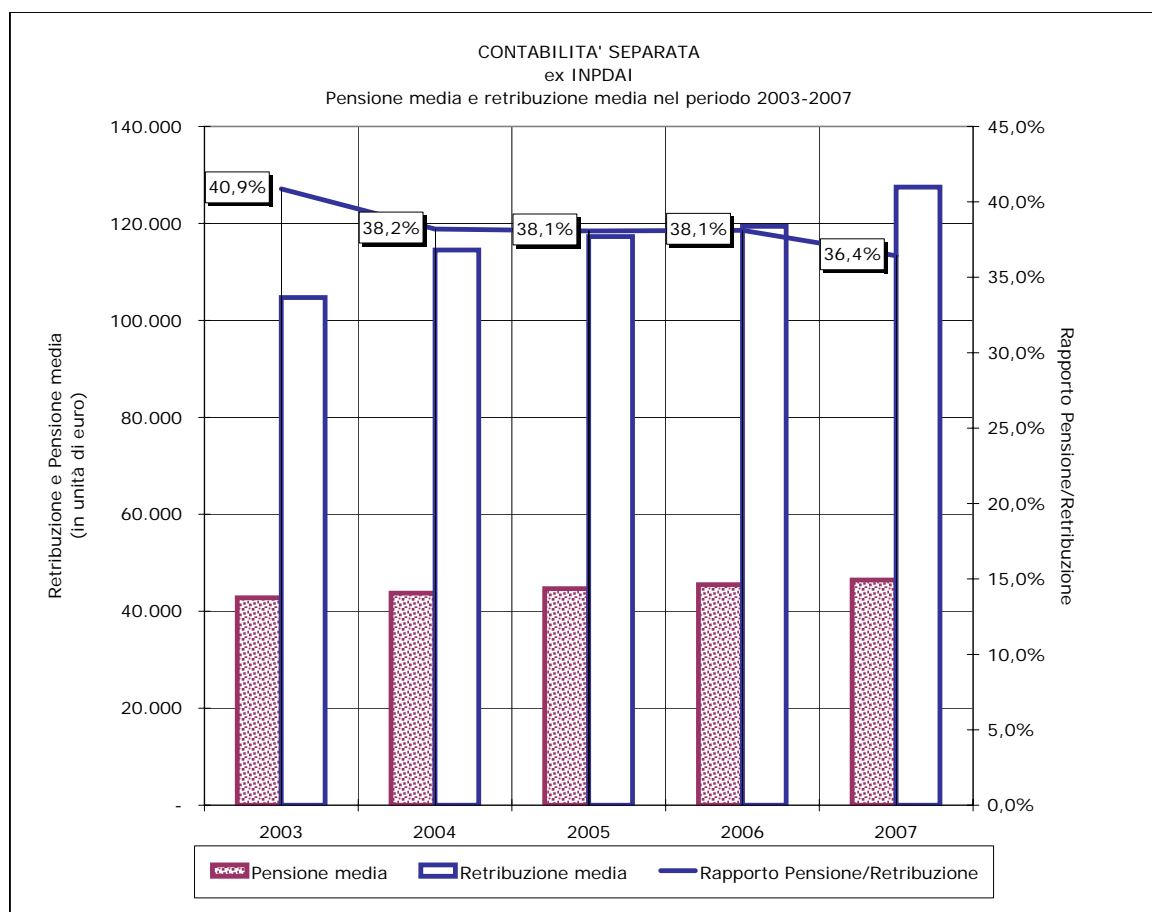
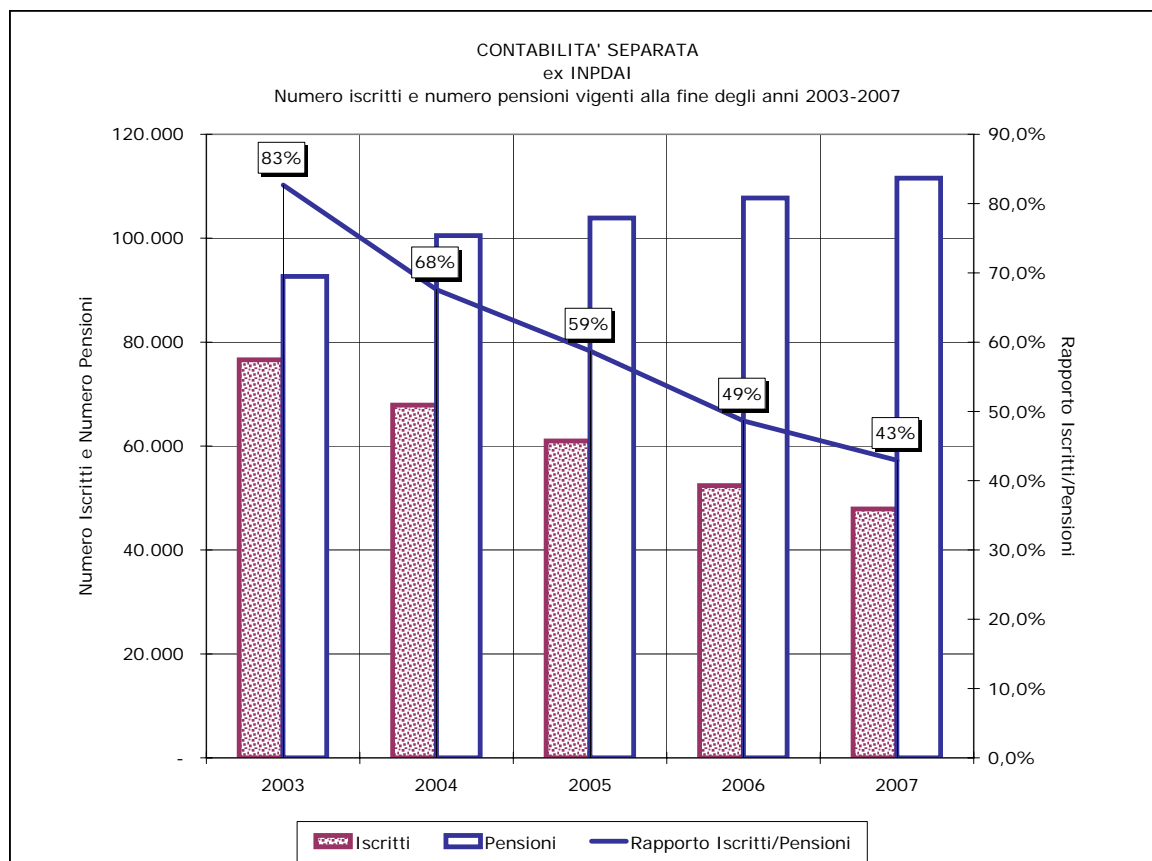

CONTABILITA' SEPARATA
ex INPDAI

Tav. 2 - Numero ed importo medio delle pensioni vigenti
a fine anno nel periodo 2003 - 2007 ^(a)
(importi in euro)

Anni	VECCHIAIA		INVALIDITA'		SUPERSTITI		COMPLESSO	
	Numero	Importo medio annuo	Numero	Importo medio annuo	Numero	Importo medio annuo	Numero	Importo medio annuo
2003	70.028	48.737	2.849	39.898	19.779	22.140	92.656	42.787
2004	76.296	49.819	2.877	39.222	21.327	22.606	100.500	43.741
2005	79.187	50.756	2.736	39.732	21.972	23.300	103.895	44.659
2006	82.268	51.662	2.699	40.203	22.779	23.884	107.746	45.502
2007	85.408	52.715	2.611	40.762	23.539	24.311	111.558	46.442

^(a) Valori di competenza economica.

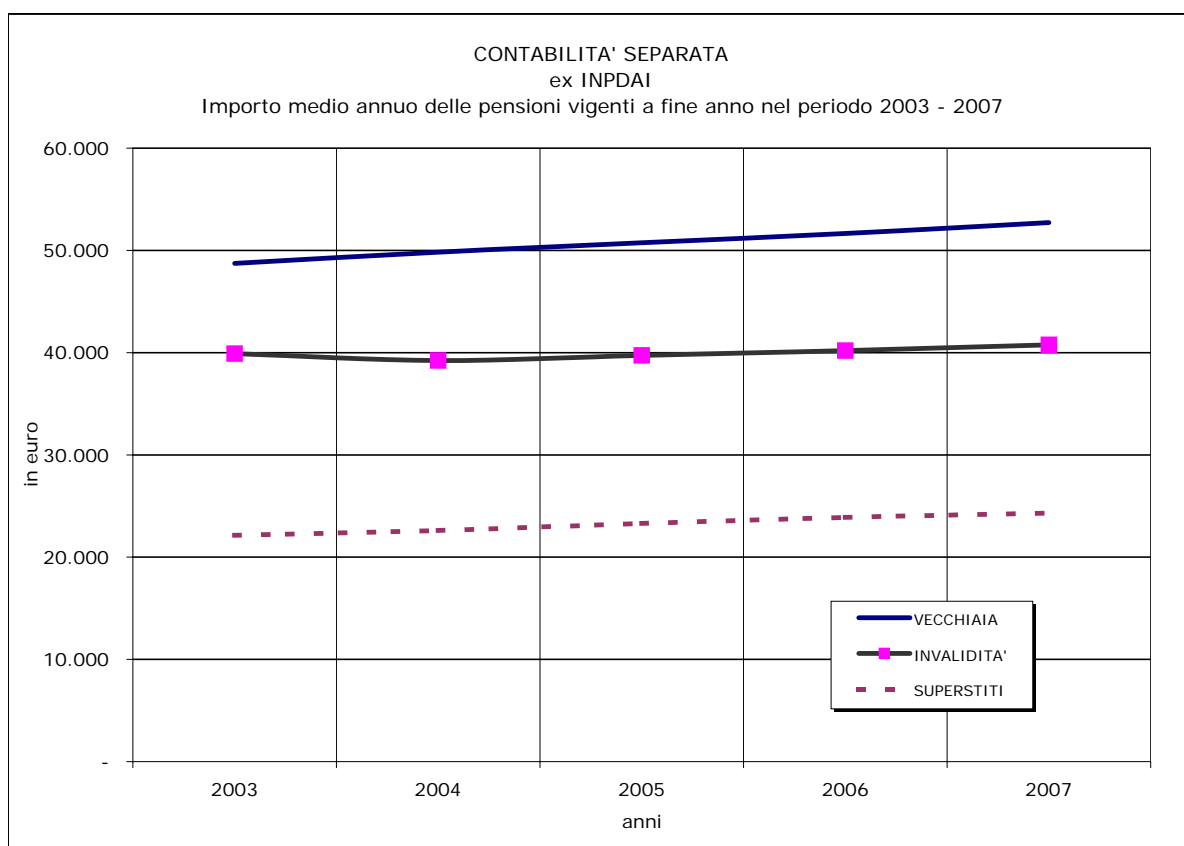
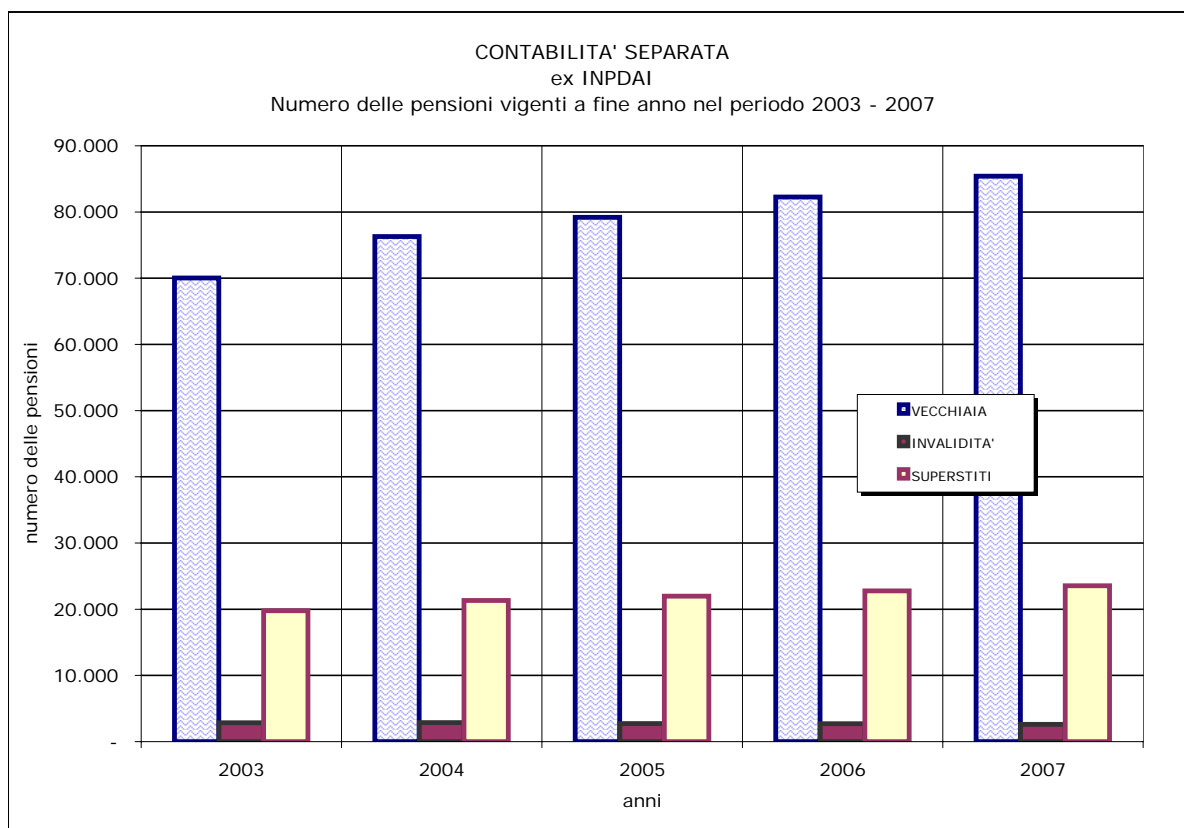

CONTABILITA' SEPARATA
ex INPDAI

Tav. 3 - Indici sull'evoluzione del numero delle pensioni ^(a)

Anni	Variazione annua percentuale del numero delle pensioni				Composizione percentuale per categoria del numero delle pensioni			
	Vecchiaia	Invalità	Superstiti	Totale	Vecchiaia	Invalità	Superstiti	Totale
2004	+ 8,95	+ 0,98	+ 7,83	+ 8,47	+ 75,92	+ 2,86	+ 21,22	+ 100,00
2005	+ 3,79	- 4,90	+ 3,02	+ 3,38	+ 76,22	+ 2,63	+ 21,15	+ 100,00
2006	+ 3,89	- 1,35	+ 3,67	+ 3,71	+ 76,35	+ 2,51	+ 21,14	+ 100,00
2007	+ 3,82	- 3,26	+ 3,34	+ 3,54	+ 76,56	+ 2,34	+ 21,10	+ 100,00

^(a) Valori di competenza economica.Tav. 4 - Indici sull'evoluzione degli importi medi delle pensioni ^(a)

Anni	Variazione annua percentuale dell'importo medio delle pensioni				Importi medi per categoria sull'importo medio totale (in percentuale)			
	Vecchiaia	Invalità	Superstiti	Totale	Vecchiaia	Invalità	Superstiti	Totale
2004	+ 2,22	- 1,69	+ 2,10	+ 2,23	+ 113,90	+ 89,67	+ 51,68	+ 100,00
2005	+ 1,88	+ 1,30	+ 3,07	+ 2,10	+ 113,65	+ 88,97	+ 52,17	+ 100,00
2006	+ 1,79	+ 1,19	+ 2,51	+ 1,89	+ 113,54	+ 88,35	+ 52,49	+ 100,00
2007	+ 2,04	+ 1,39	+ 1,79	+ 2,07	+ 113,51	+ 87,77	+ 52,35	+ 100,00

^(a) Valori di competenza economica.

CONTABILITA' SEPARATA
ex INPDAI

Tav. 5 - Numero ed importo medio delle pensioni liquidate nel periodo 2003 - 2007 ^(a)
(importi in euro)

Anni	VECCHIAIA		INVALIDITA'		SUPERSTITI		COMPLESSO	
	Numero	Importo medio annuo	Numero	Importo medio annuo	Numero	Importo medio annuo	Numero	Importo medio annuo
2003	1.393	54.313	22	33.074	750	24.155	2.165	43.650
2004	6.752	50.424	163	32.103	1.527	24.431	8.442	45.369
2005	5.073	48.416	136	29.488	1.609	24.356	6.818	42.360
2006	5.233	50.281	140	32.816	1.470	25.022	6.843	44.497
2007	5.055	50.402	146	29.878	1.543	25.352	6.744	44.227

^(a) Valori di competenza economica.

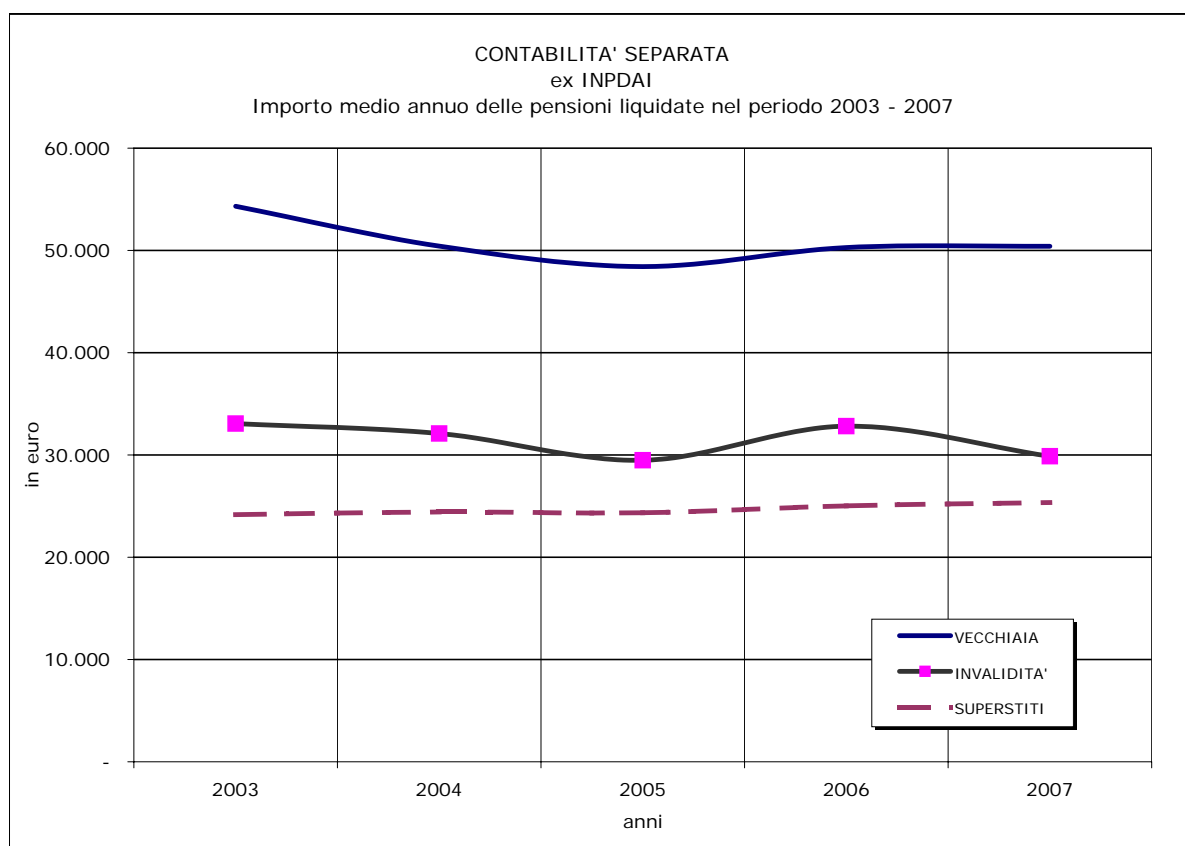
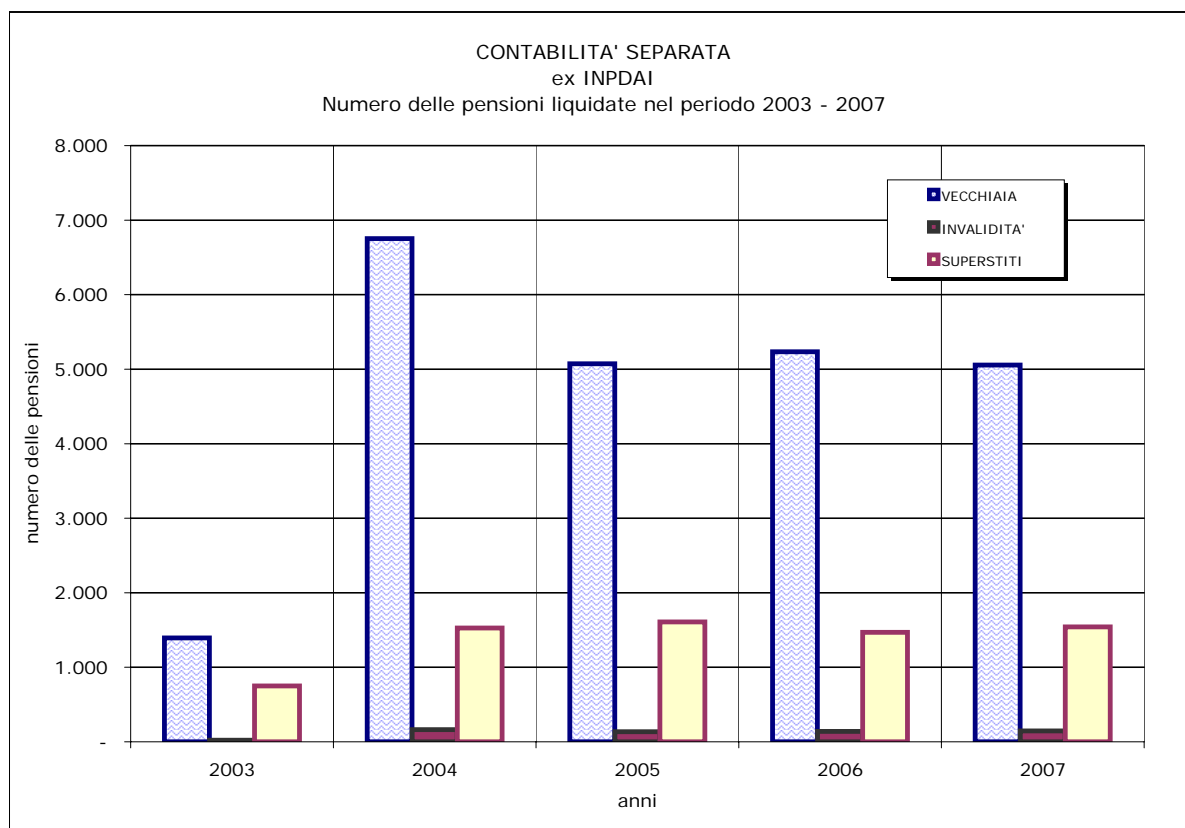

CONTABILITA' SEPARATA
ex INPDAI

Tav. 6MF - Pensioni vigenti al 31.12.2007 distinte per anno di decorrenza e categoria ^(a) - Maschi e Femmine
(Importi in unità di euro)

Anno di decorrenza	VECCHIAIA e ANZIANITA'						INVALIDITA'		SUPERSTITI						COMPLESSO	
	VECCHIAIA ^(b)		ANZIANITA'		TOTALE				da assicurato		da pensionato		totale			
	Numero	Importo medio mensile in pagamento	Numero	Importo medio mensile in pagamento	Numero	Importo medio mensile in pagamento	Numero	Importo medio mensile in pagamento	Numero	Importo medio mensile in pagamento	Numero	Importo medio mensile in pagamento	Numero	Importo medio mensile in pagamento	Numero	Importo medio mensile in pagamento
fino al 1980	786	2.835	1.529	3.158	2.315	3.049	180	2.533	1.430	1.345	652	1.439	2.082	1.375	4.577	2.267
1981	207	2.915	408	3.374	615	3.220	32	2.782	148	1.710	125	1.607	273	1.662	920	2.742
1982	315	3.116	595	3.412	910	3.310	51	2.878	171	1.660	169	1.637	340	1.648	1.301	2.859
1983	343	3.169	689	3.445	1.032	3.353	75	2.890	179	1.570	179	1.596	358	1.583	1.465	2.897
1984	379	3.084	771	3.467	1.150	3.340	58	2.905	165	1.695	192	1.691	357	1.693	1.565	2.948
1985	565	3.232	794	3.416	1.359	3.339	69	2.955	186	1.665	216	1.683	402	1.675	1.830	2.959
1986	568	3.161	1.002	3.433	1.570	3.335	54	2.989	156	1.695	267	1.705	423	1.701	2.047	2.988
1987	579	3.095	1.041	3.422	1.620	3.306	92	2.948	197	1.669	291	1.734	488	1.708	2.200	2.936
1988	1.012	3.575	975	3.599	1.987	3.587	85	2.871	184	1.827	296	1.816	480	1.820	2.552	3.231
1989	1.032	3.442	1.179	3.712	2.211	3.586	73	2.936	193	1.767	350	1.810	543	1.795	2.827	3.225
1990	1.175	3.432	1.544	3.799	2.719	3.641	114	3.075	175	1.831	413	1.774	588	1.791	3.421	3.304
1991	1.242	3.658	1.904	4.061	3.146	3.902	116	3.221	181	1.851	460	1.784	641	1.803	3.903	3.537
1992	2.124	3.982	2.874	4.295	4.998	4.162	189	3.506	174	1.988	492	1.877	666	1.906	5.853	3.884
1993	1.018	3.458	1.281	4.286	2.299	3.920	202	3.554	171	1.988	542	1.896	713	1.918	3.214	3.453
1994	777	3.838	3.284	4.440	4.061	4.325	256	3.812	150	2.016	565	1.951	715	1.964	5.032	3.963
1995	720	3.528	2.470	4.383	3.190	4.190	93	3.486	152	2.055	639	1.973	791	1.989	4.074	3.746
1996	660	3.517	2.666	4.309	3.326	4.152	117	3.373	169	1.966	678	1.922	847	1.931	4.290	3.692
1997	471	3.804	4.091	4.470	4.562	4.401	123	3.608	153	2.072	757	1.948	910	1.969	5.595	3.988
1998	544	3.568	3.125	4.493	3.669	4.356	53	3.617	145	2.112	866	1.947	1.011	1.971	4.733	3.838
1999	511	3.619	3.458	4.566	3.969	4.444	39	3.076	140	1.990	825	1.938	965	1.946	4.973	3.948
2000	327	3.783	3.106	4.632	3.433	4.551	46	3.204	131	2.125	836	1.975	967	1.996	4.446	3.982
2001	628	3.433	3.783	4.746	4.411	4.559	55	3.075	117	2.213	970	2.017	1.087	2.038	5.553	4.051
2002	702	3.305	2.969	4.753	3.671	4.476	44	2.978	105	2.187	985	2.006	1.090	2.023	4.805	3.906
2003	1.074	2.965	3.387	4.601	4.461	4.207	60	2.892	162	1.981	1.082	1.990	1.244	1.989	5.765	3.715
2004	1.205	2.876	3.383	4.417	4.588	4.012	70	2.873	182	1.964	1.066	2.050	1.248	2.037	5.906	3.581
2005	1.237	2.897	3.061	4.436	4.298	3.993	71	2.631	166	1.961	1.212	2.040	1.378	2.030	5.747	3.506
2006	1.300	3.047	3.574	4.454	4.874	4.079	103	2.635	165	1.933	1.258	2.063	1.423	2.048	6.400	3.604
2007	1.251	3.083	3.324	4.442	4.575	4.070	92	2.393	133	2.317	1.306	2.018	1.439	2.046	6.106	3.568
totale	22.752	3.358	62.267	4.313	85.019	4.057	2.612	3.150	5.780	1.763	17.689	1.926	23.469	1.886	111.100	3.577

^(a) I dati si riferiscono alle pensioni contabilizzate

^(b) La categoria Vecchiaia comprende le pensioni di vecchiaia anticipata e prepensionamenti.

CONTABILITA' SEPARATA
ex INPDAI

Tav. 6M - Pensioni vigenti al 31.12.2007 distinte per anno di decorrenza e categoria ^(a) - Maschi
(Importi in unità di euro)

Anno di decorrenza	VECCHIAIA e ANZIANITA'						INVALIDITA'		SUPERSTITI						COMPLESSO	
	VECCHIAIA ^(b)		ANZIANITA'		TOTALE		Numero	Importo medio mensile in pagamento	da assicurato		da pensionato		totale		Numero	Importo medio mensile in pagamento
	Numero	Importo medio mensile in pagamento	Numero	Importo medio mensile in pagamento	Numero	Importo medio mensile in pagamento			Numero	Importo medio mensile in pagamento	Numero	Importo medio mensile in pagamento	Numero	Importo medio mensile in pagamento		
fino al 1980	742	2.846	1.502	3.164	2.244	3.059	168	2.535	21	1.308	17	1.487	38	1.388	2.450	2.997
1981	190	2.950	406	3.374	596	3.239	32	2.782	1	3.749	1	1.495	2	2.622	630	3.214
1982	303	3.129	590	3.412	893	3.316	49	2.889	2	1.347	3	1.749	5	1.588	947	3.285
1983	324	3.180	676	3.447	1.000	3.361	72	2.881	-	-	4	1.668	4	1.668	1.076	3.322
1984	355	3.123	755	3.468	1.110	3.358	55	2.970	-	-	-	-	-	-	1.165	3.339
1985	531	3.252	781	3.417	1.312	3.350	65	2.971	1	1.014	4	1.239	5	1.194	1.382	3.325
1986	547	3.175	985	3.434	1.532	3.341	53	2.997	-	-	3	1.389	3	1.389	1.588	3.326
1987	542	3.118	1.027	3.424	1.569	3.318	90	2.965	3	1.218	2	1.868	5	1.478	1.664	3.293
1988	974	3.598	965	3.601	1.939	3.600	84	2.880	2	1.430	2	2.042	4	1.736	2.027	3.566
1989	978	3.459	1.162	3.719	2.140	3.600	68	2.968	6	905	3	1.998	9	1.269	2.217	3.571
1990	1.135	3.441	1.518	3.806	2.653	3.650	110	3.090	1	833	4	890	5	879	2.768	3.623
1991	1.170	3.669	1.878	4.067	3.048	3.914	107	3.264	1	-	5	1.473	6	1.228	3.161	3.887
1992	2.005	4.008	2.820	4.304	4.825	4.181	182	3.503	1	-	8	1.662	9	1.477	5.016	4.152
1993	951	3.490	1.273	4.289	2.224	3.947	192	3.576	1	1.790	5	1.573	6	1.609	2.422	3.912
1994	724	3.867	3.210	4.449	3.934	4.342	242	3.825	1	1.993	5	1.658	6	1.714	4.182	4.308
1995	664	3.564	2.430	4.388	3.094	4.211	90	3.509	7	1.837	5	2.165	12	1.974	3.196	4.183
1996	603	3.566	2.625	4.315	3.228	4.175	110	3.416	3	1.746	6	1.868	9	1.828	3.347	4.144
1997	420	3.820	4.022	4.478	4.442	4.416	113	3.634	4	1.946	8	1.617	12	1.726	4.567	4.390
1998	499	3.527	3.050	4.507	3.549	4.370	51	3.555	5	1.309	6	1.665	11	1.503	3.611	4.349
1999	459	3.664	3.376	4.580	3.835	4.470	38	3.081	1	-	3	2.086	4	1.564	3.877	4.454
2000	288	3.838	3.043	4.643	3.331	4.574	43	3.235	4	1.761	8	1.726	12	1.738	3.386	4.547
2001	574	3.451	3.719	4.753	4.293	4.579	53	3.065	2	1.098	7	1.907	9	1.728	4.355	4.555
2002	633	3.311	2.904	4.766	3.537	4.506	44	2.978	7	1.053	4	1.793	11	1.322	3.592	4.477
2003	962	2.955	3.282	4.615	4.244	4.238	55	3.000	4	1.608	9	1.535	13	1.558	4.312	4.215
2004	1.085	2.842	3.259	4.438	4.344	4.039	69	2.877	12	2.131	12	1.802	24	1.967	4.437	4.010
2005	1.142	2.869	2.982	4.446	4.124	4.009	67	2.666	7	589	6	2.095	13	1.284	4.204	3.980
2006	1.159	3.032	3.466	4.463	4.625	4.104	97	2.673	10	2.043	22	1.815	32	1.886	4.754	4.060
2007	1.112	3.061	3.208	4.444	4.320	4.088	89	2.418	4	2.002	13	1.663	17	1.743	4.426	4.046
totale	21.071	3.371	60.914	4.321	81.985	4.077	2.488	3.167	111	1.487	175	1.698	286	1.616	84.759	4.041

^(a) I dati si riferiscono alle pensioni contabilizzate

^(b) La categoria Vecchiaia comprende le pensioni di vecchiaia anticipata e prepensionamenti.

CONTABILITA' SEPARATA
ex INPDAI

Tav. 6F - Pensioni vigenti al 31.12.2007 distinte per anno di decorrenza e categoria ^(a) - Femmine
(Importi in unità di euro)

Anno di decorrenza	VECCHIAIA e ANZIANITA'						INVALIDITA'		SUPERSTITI						COMPLESSO	
	VECCHIAIA ^(b)		ANZIANITA'		TOTALE		Numero	Importo medio mensile in pagamento	da assicurato		da pensionato		totale		Numero	Importo medio mensile in pagamento
	Numero	Importo medio mensile in pagamento	Numero	Importo medio mensile in pagamento	Numero	Importo medio mensile in pagamento			Numero	Importo medio mensile in pagamento	Numero	Importo medio mensile in pagamento	Numero	Importo medio mensile in pagamento		
fino al 1980	44	2.653	27	2.842	71	2.725	12	2.503	1.409	1.346	635	1.438	2.044	1.374	2.127	1.426
1981	17	2.521	2	3.382	19	2.612	-	-	147	1.696	124	1.607	271	1.655	290	1.718
1982	12	2.792	5	3.398	17	2.970	2	2.622	169	1.664	166	1.635	335	1.649	354	1.718
1983	19	2.980	13	3.357	32	3.133	3	3.120	179	1.570	175	1.595	354	1.582	389	1.722
1984	24	2.511	16	3.397	40	2.865	3	1.704	165	1.695	192	1.691	357	1.693	400	1.810
1985	34	2.910	13	3.344	47	3.030	4	2.684	185	1.668	212	1.692	397	1.681	448	1.831
1986	21	2.795	17	3.421	38	3.075	1	2.535	156	1.695	264	1.708	420	1.703	459	1.819
1987	37	2.770	14	3.342	51	2.927	2	2.200	194	1.676	289	1.733	483	1.710	536	1.828
1988	38	2.980	10	3.397	48	3.067	1	2.117	182	1.831	294	1.814	476	1.821	525	1.935
1989	54	3.149	17	3.264	71	3.176	5	2.492	187	1.794	347	1.809	534	1.804	610	1.969
1990	40	3.187	26	3.414	66	3.276	4	2.652	174	1.837	409	1.783	583	1.799	653	1.953
1991	72	3.485	26	3.638	98	3.525	9	2.707	180	1.861	455	1.788	635	1.809	742	2.046
1992	119	3.540	54	3.793	173	3.619	7	3.597	173	1.999	484	1.881	657	1.912	837	2.279
1993	67	3.003	8	3.891	75	3.098	10	3.135	170	1.989	537	1.899	707	1.921	792	2.047
1994	53	3.441	74	4.046	127	3.794	14	3.585	149	2.016	560	1.954	709	1.967	850	2.266
1995	56	3.093	40	4.055	96	3.494	3	2.800	145	2.065	634	1.971	779	1.989	878	2.156
1996	57	3.000	41	3.933	98	3.391	7	2.695	166	1.970	672	1.922	838	1.932	943	2.089
1997	51	3.674	69	3.970	120	3.844	10	3.315	149	2.075	749	1.951	898	1.972	1.028	2.203
1998	45	4.024	75	3.897	120	3.944	2	5.210	140	2.140	860	1.949	1.000	1.976	1.122	2.192
1999	52	3.216	82	3.997	134	3.694	1	2.917	139	2.005	822	1.938	961	1.947	1.096	2.162
2000	39	3.381	63	4.101	102	3.826	3	2.763	127	2.136	828	1.978	955	1.999	1.060	2.177
2001	54	3.240	64	4.315	118	3.823	2	3.351	115	2.233	963	2.018	1.078	2.041	1.198	2.218
2002	69	3.253	65	4.165	134	3.695	-	-	98	2.268	981	2.007	1.079	2.030	1.213	2.214
2003	112	3.045	105	4.187	217	3.597	5	1.711	158	1.990	1.073	1.994	1.231	1.994	1.453	2.232
2004	120	3.176	124	3.873	244	3.530	1	2.558	170	1.952	1.054	2.052	1.224	2.039	1.469	2.287
2005	95	3.231	79	4.056	174	3.606	4	2.053	159	2.021	1.206	2.040	1.365	2.037	1.543	2.214
2006	141	3.174	108	4.155	249	3.600	6	2.021	155	1.926	1.236	2.067	1.391	2.051	1.646	2.286
2007	139	3.255	116	4.372	255	3.763	3	1.640	129	2.326	1.293	2.022	1.422	2.050	1.680	2.309
totale	1.681	3.199	1.353	3.972	3.034	3.543	124	2.813	5.669	1.768	17.514	1.929	23.183	1.889	26.341	2.084

^(a) I dati si riferiscono alle pensioni contabilizzate

^(b) La categoria Vecchiaia comprende le pensioni di vecchiaia anticipata e prepensionamenti.

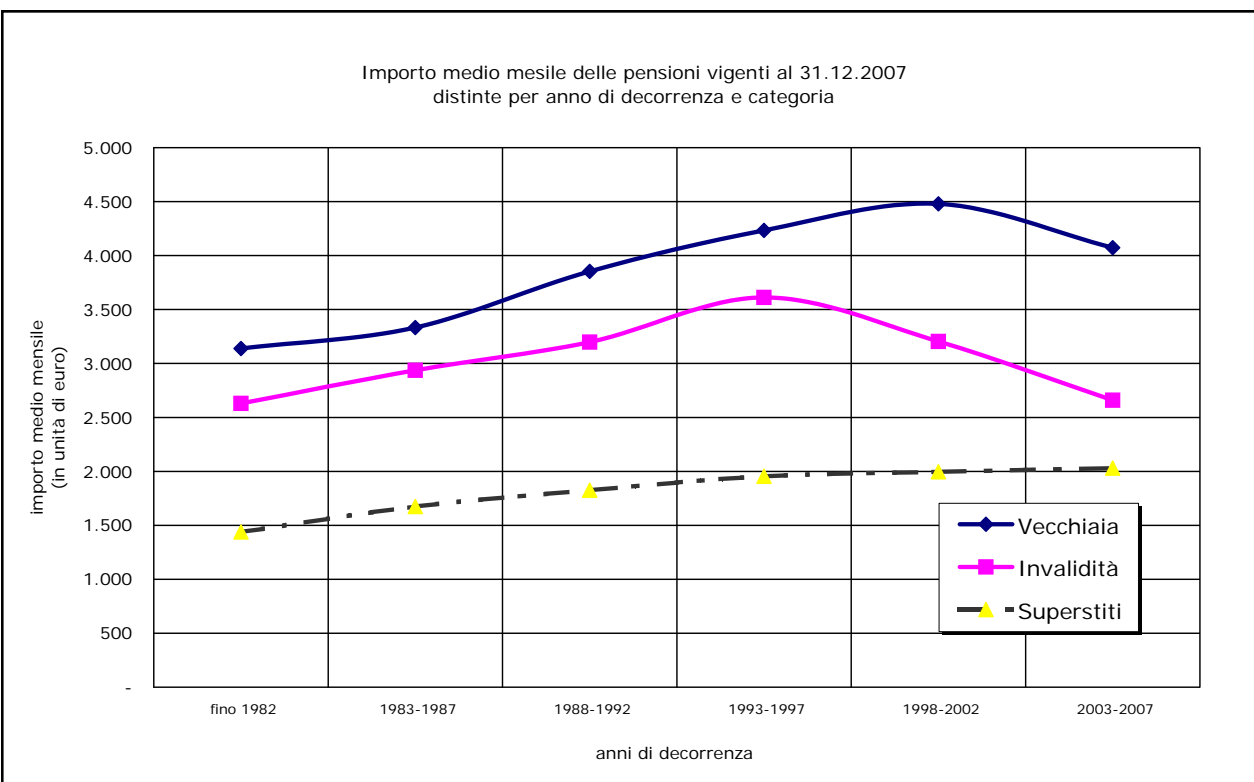
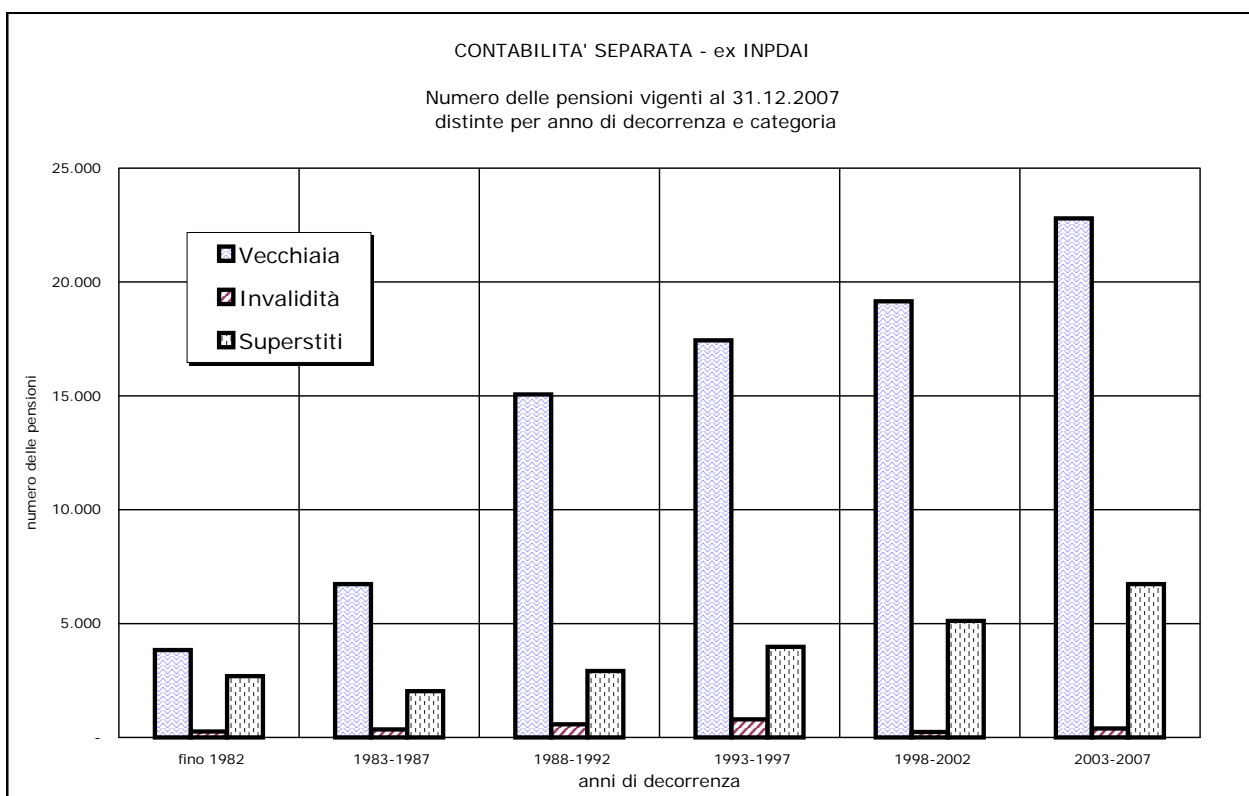

CONTABILITA' SEPARATA
ex INPDAITav. 7MF - Numero delle pensioni vigenti al 31.12.2007 distinte per classe di importo della pensione mensile e categoria^(a) - Maschi e Femmine

	VECCHIAIA e ANZIANITA'						INVALIDITA'		SUPERSTITI						COMPLESSO	
	VECCHIAIA ^(b)		ANZIANITA'		TOTALE				da assicurato		da pensionato		totale			
Classi di importo mensile (unità di euro) ^(c)	Numero	%	Numero	%	Numero	%	Numero	%	Numero	%	Numero	%	Numero	%	Numero	%
fino a 250	57	0,3	16	0,0	73	0,1	3	0,1	39	0,7	47	0,3	86	0,4	162	0,1
250 - 500	172	0,8	55	0,1	227	0,3	10	0,4	67	1,2	108	0,6	175	0,7	412	0,4
500 - 750	184	0,8	58	0,1	242	0,3	10	0,4	243	4,2	423	2,4	666	2,8	918	0,8
750 - 1.000	252	1,1	58	0,1	310	0,4	20	0,8	596	10,3	855	4,8	1.451	6,2	1.781	1,6
1.000 - 1.250	334	1,5	53	0,1	387	0,5	46	1,8	775	13,4	1.324	7,5	2.099	8,9	2.532	2,3
1.250 - 1.500	672	3,0	67	0,1	739	0,9	86	3,3	660	11,4	1.408	8,0	2.068	8,8	2.893	2,6
1.500 - 1.750	962	4,2	84	0,1	1.046	1,2	126	4,8	670	11,6	1.987	11,2	2.657	11,3	3.829	3,4
1.750 - 2.000	1.083	4,8	147	0,2	1.230	1,4	112	4,3	567	9,8	2.688	15,2	3.255	13,9	4.597	4,1
2.000 - 2.250	1.175	5,2	273	0,4	1.448	1,7	119	4,6	947	16,4	4.986	28,2	5.933	25,3	7.500	6,8
2.250 - 2.500	1.231	5,4	362	0,6	1.593	1,9	141	5,4	343	5,9	1.184	6,7	1.527	6,5	3.261	2,9
2.500 - 2.750	1.267	5,6	826	1,3	2.093	2,5	198	7,6	285	4,9	997	5,6	1.282	5,5	3.573	3,2
2.750 - 3.000	1.412	6,2	1.721	2,8	3.133	3,7	236	9,0	187	3,2	670	3,8	857	3,7	4.226	3,8
3.000 - 3.250	1.687	7,4	3.070	4,9	4.757	5,6	265	10,1	136	2,4	503	2,8	639	2,7	5.661	5,1
3.250 - 3.500	2.456	10,8	9.062	14,6	11.518	13,5	371	14,2	110	1,9	311	1,8	421	1,8	12.310	11,1
3.500 - 3.750	1.493	6,6	5.063	8,1	6.556	7,7	201	7,7	58	1,0	77	0,4	135	0,6	6.892	6,2
3.750 - 4.000	1.322	5,8	5.279	8,5	6.601	7,8	160	6,1	39	0,7	49	0,3	88	0,4	6.849	6,2
4.000 - 4.250	1.272	5,6	5.703	9,2	6.975	8,2	132	5,1	17	0,3	15	0,1	32	0,1	7.139	6,4
4.250 - 4.500	1.158	5,1	5.390	8,7	6.548	7,7	104	4,0	10	0,2	26	0,1	36	0,2	6.688	6,0
4.500 - 4.750	1.055	4,6	4.800	7,7	5.855	6,9	73	2,8	9	0,2	15	0,1	24	0,1	5.952	5,4
4.750 - 5.000	746	3,3	3.941	6,3	4.687	5,5	53	2,0	4	0,1	8	0,0	12	0,1	4.752	4,3
5.000 - 5.500	1.683	7,4	7.705	12,4	9.388	11,0	101	3,9	8	0,1	3	0,0	11	0,0	9.500	8,6
5.500 - 6.000	539	2,4	5.043	8,1	5.582	6,6	33	1,3	6	0,1	5	0,0	11	0,0	5.626	5,1
6.000 - 6.500	460	2,0	3.154	5,1	3.614	4,3	7	0,3	3	0,1	-	-	3	0,0	3.624	3,3
6.500 e oltre	80	0,4	337	0,5	417	0,5	5	0,2	1	0,0	-	-	1	0,0	423	0,4
totale	22.752	100,0	62.267	100,0	85.019	100,0	2.612	100,0	5.780	100,0	17.689	100,0	23.469	100,0	111.100	100,0
Importo medio mensile	3.358		4.313		4.057		3.150		1.763		1.926		1.886		3.577	

^(a) I dati si riferiscono alle pensioni contabilizzate^(b) La categoria Vecchiaia comprende le pensioni di vecchiaia anticipata e prepensionamenti^(c) L'estremo superiore della classe è escluso

CONTABILITA' SEPARATA
ex INPDAITav. 7M - Numero delle pensioni vigenti al 31.12.2007 distinte per classe di importo della pensione mensile e categoria^(a) - Maschi

	VECCHIAIA e ANZIANITA'						INVALIDITA'		SUPERSTITI						COMPLESSO	
	VECCHIAIA ^(b)		ANZIANITA'		TOTALE				da assicurato		da pensionato		totale			
Classi di importo mensile (unità di euro) ^(c)	Numero	%	Numero	%	Numero	%	Numero	%	Numero	%	Numero	%	Numero	%	Numero	%
fino a 250	53	0,3	16	0,0	69	0,1	3	0,1	9	8,1	4	2,3	13	4,5	85	0,1
250 - 500	170	0,8	55	0,1	225	0,3	10	0,4	7	6,3	2	1,1	9	3,1	244	0,3
500 - 750	176	0,8	58	0,1	234	0,3	10	0,4	4	3,6	6	3,4	10	3,5	254	0,3
750 - 1.000	239	1,1	58	0,1	297	0,4	18	0,7	13	11,7	16	9,1	29	10,1	344	0,4
1.000 - 1.250	312	1,5	52	0,1	364	0,4	39	1,6	19	17,1	16	9,1	35	12,2	438	0,5
1.250 - 1.500	620	2,9	65	0,1	685	0,8	78	3,1	13	11,7	23	13,1	36	12,6	799	0,9
1.500 - 1.750	860	4,1	83	0,1	943	1,2	118	4,7	7	6,3	28	16,0	35	12,2	1.096	1,3
1.750 - 2.000	984	4,7	140	0,2	1.124	1,4	108	4,3	9	8,1	22	12,6	31	10,8	1.263	1,5
2.000 - 2.250	1.069	5,1	267	0,4	1.336	1,6	112	4,5	10	9,0	27	15,4	37	12,9	1.485	1,8
2.250 - 2.500	1.119	5,3	352	0,6	1.471	1,8	137	5,5	6	5,4	17	9,7	23	8,0	1.631	1,9
2.500 - 2.750	1.145	5,4	786	1,3	1.931	2,4	180	7,2	2	1,8	3	1,7	5	1,7	2.116	2,5
2.750 - 3.000	1.273	6,0	1.659	2,7	2.932	3,6	223	9,0	4	3,6	4	2,3	8	2,8	3.163	3,7
3.000 - 3.250	1.536	7,3	2.957	4,9	4.493	5,5	252	10,1	2	1,8	3	1,7	5	1,7	4.750	5,6
3.250 - 3.500	2.316	11,0	8.820	14,5	11.136	13,6	363	14,6	1	0,9	1	0,6	2	0,7	11.501	13,6
3.500 - 3.750	1.396	6,6	4.905	8,1	6.301	7,7	189	7,6	2	1,8	-	-	2	0,7	6.492	7,7
3.750 - 4.000	1.217	5,8	5.127	8,4	6.344	7,7	152	6,1	3	2,7	2	1,1	5	1,7	6.501	7,7
4.000 - 4.250	1.183	5,6	5.569	9,1	6.752	8,2	129	5,2	-	-	1	0,6	1	0,3	6.882	8,1
4.250 - 4.500	1.087	5,2	5.294	8,7	6.381	7,8	102	4,1	-	-	-	-	-	-	6.483	7,6
4.500 - 4.750	996	4,7	4.733	7,8	5.729	7,0	73	2,9	-	-	-	-	-	-	5.802	6,8
4.750 - 5.000	707	3,4	3.873	6,4	4.580	5,6	52	2,1	-	-	-	-	-	-	4.632	5,5
5.000 - 5.500	1.624	7,7	7.606	12,5	9.230	11,3	96	3,9	-	-	-	-	-	-	9.326	11,0
5.500 - 6.000	487	2,3	4.988	8,2	5.475	6,7	32	1,3	-	-	-	-	-	-	5.507	6,5
6.000 - 6.500	428	2,0	3.120	5,1	3.548	4,3	7	0,3	-	-	-	-	-	-	3.555	4,2
6.500 e oltre	74	0,4	331	0,5	405	0,5	5	0,2	-	-	-	-	-	-	410	0,5
totale	21.071	100,0	60.914	100,0	81.985	100,0	2.488	100,0	111	100,0	175	100,0	286	100,0	84.759	100,0
Importo medio mensile	3.371		4.321		4.077		3.167		1.487		1.698		1.616		4.041	

^(a) I dati si riferiscono alle pensioni contabilizzate^(b) La categoria Vecchiaia comprende le pensioni di vecchiaia anticipata e prepensionamenti^(c) L'estremo superiore della classe è escluso

CONTABILITA' SEPARATA
ex INPDAITav. 7F - Numero delle pensioni vigenti al 31.12.2007 distinte per classe di importo della pensione mensile e categoria^(a) - Femmine

Classi di importo mensile (unità di euro) ^(c)	VECCHIAIA e ANZIANITA'						INVALIDITA'		SUPERSTITI						COMPLESSO	
	VECCHIAIA ^(b)		ANZIANITA'		TOTALE				da assicurato		da pensionato		totale			
	Numero	%	Numero	%	Numero	%	Numero	%	Numero	%	Numero	%	Numero	%	Numero	%
fino a 250	4	0,2	-	-	4	0,1	-	-	30	0,5	43	0,2	73	0,3	77	0,3
250 - 500	2	0,1	-	-	2	0,1	-	-	60	1,1	106	0,6	166	0,7	168	0,6
500 - 750	8	0,5	-	-	8	0,3	-	-	239	4,2	417	2,4	656	2,8	664	2,5
750 - 1.000	13	0,8	-	-	13	0,4	2	1,6	583	10,3	839	4,8	1.422	6,1	1.437	5,5
1.000 - 1.250	22	1,3	1	0,1	23	0,8	7	5,6	756	13,3	1.308	7,5	2.064	8,9	2.094	7,9
1.250 - 1.500	52	3,1	2	0,1	54	1,8	8	6,5	647	11,4	1.385	7,9	2.032	8,8	2.094	7,9
1.500 - 1.750	102	6,1	1	0,1	103	3,4	8	6,5	663	11,7	1.959	11,2	2.622	11,3	2.733	10,4
1.750 - 2.000	99	5,9	7	0,5	106	3,5	4	3,2	558	9,8	2.666	15,2	3.224	13,9	3.334	12,7
2.000 - 2.250	106	6,3	6	0,4	112	3,7	7	5,6	937	16,5	4.959	28,3	5.896	25,4	6.015	22,8
2.250 - 2.500	112	6,7	10	0,7	122	4,0	4	3,2	337	5,9	1.167	6,7	1.504	6,5	1.630	6,2
2.500 - 2.750	122	7,3	40	3,0	162	5,3	18	14,5	283	5,0	994	5,7	1.277	5,5	1.457	5,5
2.750 - 3.000	139	8,3	62	4,6	201	6,6	13	10,5	183	3,2	666	3,8	849	3,7	1.063	4,0
3.000 - 3.250	151	9,0	113	8,4	264	8,7	13	10,5	134	2,4	500	2,9	634	2,7	911	3,5
3.250 - 3.500	140	8,3	242	17,9	382	12,6	8	6,5	109	1,9	310	1,8	419	1,8	809	3,1
3.500 - 3.750	97	5,8	158	11,7	255	8,4	12	9,7	56	1,0	77	0,4	133	0,6	400	1,5
3.750 - 4.000	105	6,2	152	11,2	257	8,5	8	6,5	36	0,6	47	0,3	83	0,4	348	1,3
4.000 - 4.250	89	5,3	134	9,9	223	7,4	3	2,4	17	0,3	14	0,1	31	0,1	257	1,0
4.250 - 4.500	71	4,2	96	7,1	167	5,5	2	1,6	10	0,2	26	0,1	36	0,2	205	0,8
4.500 - 4.750	59	3,5	67	5,0	126	4,2	-	-	9	0,2	15	0,1	24	0,1	150	0,6
4.750 - 5.000	39	2,3	68	5,0	107	3,5	1	0,8	4	0,1	8	0,0	12	0,1	120	0,5
5.000 - 5.500	59	3,5	99	7,3	158	5,2	5	4,0	8	0,1	3	0,0	11	0,0	174	0,7
5.500 - 6.000	52	3,1	55	4,1	107	3,5	1	0,8	6	0,1	5	0,0	11	0,0	119	0,5
6.000 - 6.500	32	1,9	34	2,5	66	2,2	-	-	3	0,1	-	-	3	0,0	69	0,3
6.500 e oltre	6	0,4	6	0,4	12	0,4	-	-	1	0,0	-	-	1	0,0	13	0,0
totale	1.681	100,0	1.353	100,0	3.034	100,0	124	100,0	5.669	100,0	17.514	100,0	23.183	100,0	26.341	100,0
Importo medio mensile	3.199		3.972		3.543		2.813		1.768		1.929		1.889		2.084	

^(a) I dati si riferiscono alle pensioni contabilizzate^(b) La categoria Vecchiaia comprende le pensioni di vecchiaia anticipata e prepensionamenti.^(c) L'estremo superiore della classe è escluso

**CONTABILITA' SEPARATA
ex INPDAI**

Distribuzione percentuale delle pensioni vigenti al 31.12.2007 distinte per categoria e classi di importo mensile
(classi di importo mensile in unità di euro)

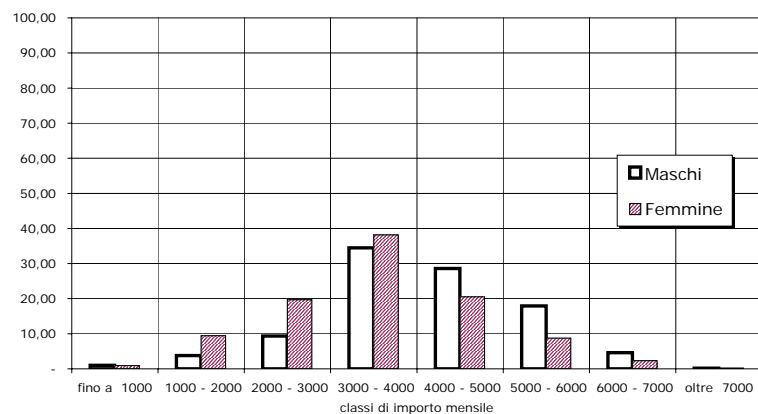
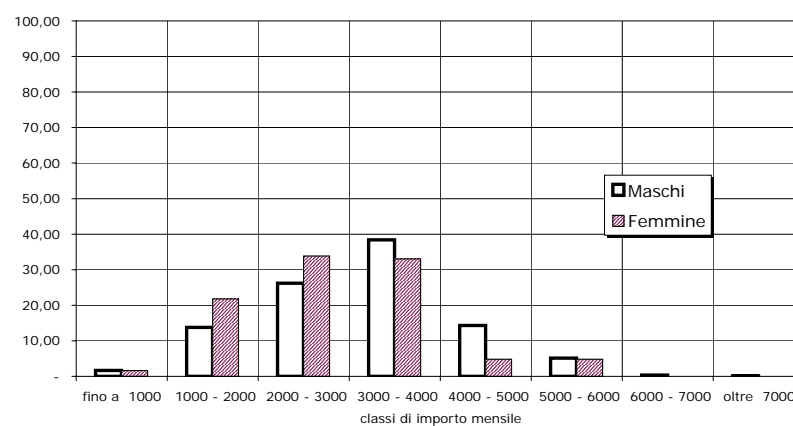
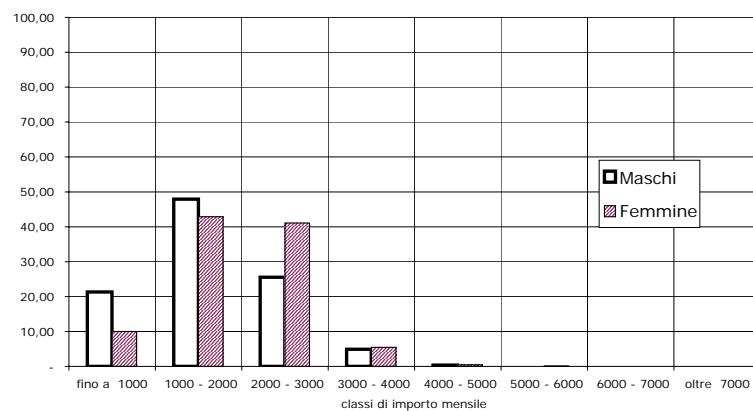
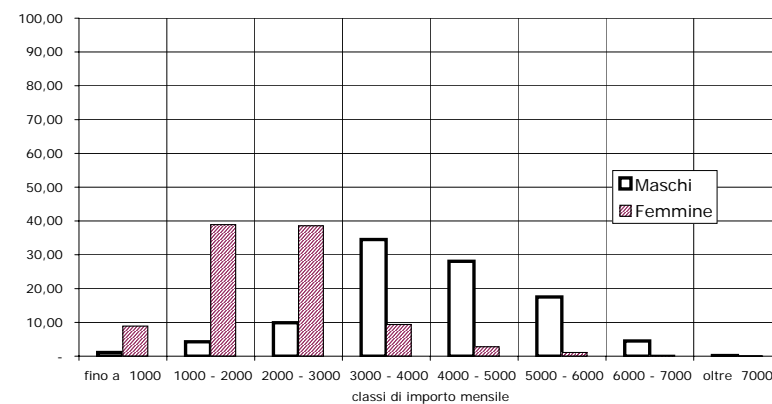
VECCHIAIA

INVALIDITA'

SUPERSTITI

COMPLESSO

CONTABILITA' SEPARATA
ex INPDAI

Tav. 8MF - Pensioni vigenti al 31.12.2007 distinte per classi di età e categoria ^(a) - Maschi e Femmine
(Importi in unità di euro)

Classi di età ^(c)	VECCHIAIA e ANZIANITA'						INVALIDITA'		SUPERSTITI ^(d)						COMPLESSO	
	VECCHIAIA ^(b)		ANZIANITA'		TOTALE				da assicurato		da pensionato		totale			
	Numero	%	Numero	%	Numero	%	Numero	%	Numero	%	Numero	%	Numero	%	Numero	%
fino a 4	-	-	-	-	-	-	-	-	2	0,0%	-	-	2	0,0%	2	0,0%
5 - 9	-	-	-	-	-	-	-	-	1	0,0%	-	-	1	0,0%	1	0,0%
10 - 14	-	-	-	-	-	-	-	-	10	0,2%	3	0,0%	13	0,1%	13	0,0%
15 - 19	-	-	-	-	-	-	-	-	10	0,2%	6	0,0%	16	0,1%	16	0,0%
20 - 24	-	-	-	-	-	-	-	-	19	0,3%	7	0,0%	26	0,1%	26	0,0%
25 - 29	-	-	-	-	-	-	-	-	14	0,2%	10	0,1%	24	0,1%	24	0,0%
30 - 34	-	-	-	-	-	-	-	-	4	0,1%	5	0,0%	9	0,0%	9	0,0%
35 - 39	-	-	-	-	-	-	2	0,1%	19	0,3%	5	0,0%	24	0,1%	26	0,0%
40 - 44	-	-	1	0,0%	1	0,0%	9	0,3%	58	1,0%	38	0,2%	96	0,4%	106	0,1%
45 - 49	-	-	1	0,0%	1	0,0%	36	1,4%	161	2,8%	67	0,4%	228	1,0%	265	0,2%
50 - 54	2	0,0%	19	0,0%	21	0,0%	110	4,2%	348	6,0%	160	0,9%	508	2,2%	639	0,6%
55 - 59	38	0,2%	5.144	8,3%	5.182	6,1%	308	11,8%	694	12,0%	478	2,7%	1.172	5,0%	6.662	6,0%
60 - 64	1.022	4,5%	16.610	26,7%	17.632	20,7%	496	19,0%	924	16,0%	1.244	7,0%	2.168	9,2%	20.296	18,3%
65 - 69	6.227	27,4%	18.643	29,9%	24.870	29,3%	613	23,5%	1.049	18,1%	2.508	14,2%	3.557	15,2%	29.040	26,1%
70 - 74	4.518	19,9%	10.928	17,6%	15.446	18,2%	516	19,8%	815	14,1%	3.032	17,1%	3.847	16,4%	19.809	17,8%
75 - 79	5.677	25,0%	5.852	9,4%	11.529	13,6%	306	11,7%	708	12,2%	3.631	20,5%	4.339	18,5%	16.174	14,6%
80 - 84	3.393	14,9%	3.660	5,9%	7.053	8,3%	152	5,8%	493	8,5%	3.428	19,4%	3.921	16,7%	11.126	10,0%
85 - 89	1.351	5,9%	1.281	2,1%	2.632	3,1%	59	2,3%	287	5,0%	1.995	11,3%	2.282	9,7%	4.973	4,5%
oltre 90	524	2,3%	128	0,2%	652	0,8%	5	0,2%	164	2,8%	1.072	6,1%	1.236	5,3%	1.893	1,7%
totale	22.752	100,0%	62.267	100,0%	85.019	100,0%	2.612	100,0%	5.780	100,0%	17.689	100,0%	23.469	100,0%	111.100	100,0%
Età media	74,2		68,0		69,7		67,5		67,6		75,7		73,7		70,5	

^(a) I dati si riferiscono alle pensioni contabilizzate

^(b) La categoria Vecchiaia comprende le pensioni di vecchiaia anticipata e prepensionamenti.

^(c) Età calcolata al 31.12.2007 in anni compiuti.

^(d) Le indicazioni relative all'età si riferiscono al coniuge ove questo sia compreso fra i beneficiari, all'orfano più giovane nel caso di pensione ai soli orfani.

CONTABILITA' SEPARATA
ex INPDAI

Tav. 8M - Pensioni vigenti al 31.12.2007 distinte per classi di età e categoria ^(a) - Maschi
(Importi in unità di euro)

Classi di età ^(c)	VECCHIAIA e ANZIANITA'						INVALIDITA'		SUPERSTITI ^(d)						COMPLESSO	
	VECCHIAIA ^(b)		ANZIANITA'		TOTALE				da assicurato		da pensionato		totale			
	Numero	%	Numero	%	Numero	%	Numero	%	Numero	%	Numero	%	Numero	%	Numero	%
fino a 4	-	-	-	-	-	-	-	-	2	1,8%	-	-	2	0,7%	2	0,0%
5 - 9	-	-	-	-	-	-	-	-	1	0,9%	-	-	1	0,3%	1	0,0%
10 - 14	-	-	-	-	-	-	-	-	6	5,4%	2	1,1%	8	2,8%	8	0,0%
15 - 19	-	-	-	-	-	-	-	-	6	5,4%	2	1,1%	8	2,8%	8	0,0%
20 - 24	-	-	-	-	-	-	-	-	9	8,1%	3	1,7%	12	4,2%	12	0,0%
25 - 29	-	-	-	-	-	-	-	-	7	6,3%	2	1,1%	9	3,1%	9	0,0%
30 - 34	-	-	-	-	-	-	-	-	1	0,9%	1	0,6%	2	0,7%	2	0,0%
35 - 39	-	-	-	-	-	-	1	0,0%	2	1,8%	3	1,7%	5	1,7%	6	0,0%
40 - 44	-	-	1	0,0%	1	0,0%	9	0,4%	2	1,8%	8	4,6%	10	3,5%	20	0,0%
45 - 49	-	-	1	0,0%	1	0,0%	31	1,2%	3	2,7%	9	5,1%	12	4,2%	44	0,1%
50 - 54	2	0,0%	18	0,0%	20	0,0%	99	4,0%	9	8,1%	17	9,7%	26	9,1%	145	0,2%
55 - 59	30	0,1%	4.853	8,0%	4.883	6,0%	291	11,7%	13	11,7%	20	11,4%	33	11,5%	5.207	6,1%
60 - 64	526	2,5%	16.088	26,4%	16.614	20,3%	471	18,9%	22	19,8%	28	16,0%	50	17,5%	17.135	20,2%
65 - 69	5.779	27,4%	18.336	30,1%	24.115	29,4%	583	23,4%	13	11,7%	22	12,6%	35	12,2%	24.733	29,2%
70 - 74	4.197	19,9%	10.820	17,8%	15.017	18,3%	498	20,0%	6	5,4%	26	14,9%	32	11,2%	15.547	18,3%
75 - 79	5.447	25,9%	5.780	9,5%	11.227	13,7%	296	11,9%	5	4,5%	12	6,9%	17	5,9%	11.540	13,6%
80 - 84	3.269	15,5%	3.621	5,9%	6.890	8,4%	148	5,9%	4	3,6%	15	8,6%	19	6,6%	7.057	8,3%
85 - 89	1.312	6,2%	1.269	2,1%	2.581	3,1%	56	2,3%	-	-	5	2,9%	5	1,7%	2.642	3,1%
oltre 90	509	2,4%	127	0,2%	636	0,8%	5	0,2%	-	-	-	-	-	-	641	0,8%
totale	21.071	100,0%	60.914	100,0%	81.985	100,0%	2.488	100,0%	111	100,0%	175	100,0%	286	100,0%	84.759	100,0%
Età media	74,6		68,1		69,8		67,6		49,2		61,6		56,8		69,7	

^(a) I dati si riferiscono alle pensioni contabilizzate

^(b) La categoria Vecchiaia comprende le pensioni di vecchiaia anticipata e prepensionamenti.

^(c) Età calcolata al 31.12.2007 in anni compiuti.

^(d) Le indicazioni relative all'età si riferiscono al coniuge ove questo sia compreso fra i beneficiari, all'orfano più giovane nel caso di pensione ai soli orfani.

CONTABILITA' SEPARATA
ex INPDAI

Tav. 8F - Pensioni vigenti al 31.12.2007 distinte per classi di età e categoria ^(a) - Femmine
(Importi in unità di euro)

	VECCHIAIA e ANZIANITA'						INVALIDITA'		SUPERSTITI ^(d)						COMPLESSO	
	VECCHIAIA ^(b)		ANZIANITA'		TOTALE				da assicurato		da pensionato		totale			
Classi di età ^(c)	Numero	%	Numero	%	Numero	%	Numero	%	Numero	%	Numero	%	Numero	%	Numero	%
fino a 4	-	-	-	-	-	-	-	-	-	-	-	-	-	-	-	-
5 - 9	-	-	-	-	-	-	-	-	-	-	-	-	-	-	-	-
10 - 14	-	-	-	-	-	-	-	-	4	0,1%	1	0,0%	5	0,0%	5	0,0%
15 - 19	-	-	-	-	-	-	-	-	4	0,1%	4	0,0%	8	0,0%	8	0,0%
20 - 24	-	-	-	-	-	-	-	-	10	0,2%	4	0,0%	14	0,1%	14	0,1%
25 - 29	-	-	-	-	-	-	-	-	7	0,1%	8	0,0%	15	0,1%	15	0,1%
30 - 34	-	-	-	-	-	-	-	-	3	0,1%	4	0,0%	7	0,0%	7	0,0%
35 - 39	-	-	-	-	-	-	1	0,8%	17	0,3%	2	0,0%	19	0,1%	20	0,1%
40 - 44	-	-	-	-	-	-	-	-	56	1,0%	30	0,2%	86	0,4%	86	0,3%
45 - 49	-	-	-	-	-	-	5	4,0%	158	2,8%	58	0,3%	216	0,9%	221	0,8%
50 - 54	-	-	1	0,1%	1	0,0%	11	8,9%	339	6,0%	143	0,8%	482	2,1%	494	1,9%
55 - 59	8	0,5%	291	21,5%	299	9,9%	17	13,7%	681	12,0%	458	2,6%	1.139	4,9%	1.455	5,5%
60 - 64	496	29,5%	522	38,6%	1.018	33,6%	25	20,2%	902	15,9%	1.216	6,9%	2.118	9,1%	3.161	12,0%
65 - 69	448	26,7%	307	22,7%	755	24,9%	30	24,2%	1.036	18,3%	2.486	14,2%	3.522	15,2%	4.307	16,4%
70 - 74	321	19,1%	108	8,0%	429	14,1%	18	14,5%	809	14,3%	3.006	17,2%	3.815	16,5%	4.262	16,2%
75 - 79	230	13,7%	72	5,3%	302	10,0%	10	8,1%	703	12,4%	3.619	20,7%	4.322	18,6%	4.634	17,6%
80 - 84	124	7,4%	39	2,9%	163	5,4%	4	3,2%	489	8,6%	3.413	19,5%	3.902	16,8%	4.069	15,4%
85 - 89	39	2,3%	12	0,9%	51	1,7%	3	2,4%	287	5,1%	1.990	11,4%	2.277	9,8%	2.331	8,8%
oltre 90	15	0,9%	1	0,1%	16	0,5%	-	-	164	2,9%	1.072	6,1%	1.236	5,3%	1.252	4,8%
totale	1.681	100,0%	1.353	100,0%	3.034	100,0%	124	100,0%	5.669	100,0%	17.514	100,0%	23.183	100,0%	26.341	100,0%
Età media	69,5		64,5		67,3		64,9		68,0		75,8		73,9		73,1	

^(a) I dati si riferiscono alle pensioni contabilizzate

^(b) La categoria Vecchiaia comprende le pensioni di vecchiaia anticipata e prepensionamenti.

^(c) Età calcolata al 31.12.2007 in anni compiuti.

^(d) Le indicazioni relative all'età si riferiscono al coniuge ove questo sia compreso fra i beneficiari, all'orfano più giovane nel caso di pensione ai soli orfani.

ISTITUTO NAZIONALE DELLA PREVIDENZA SOCIALE

SEDE CENTRALE IN ROMA

GESTIONE PRESTAZIONI TEMPORANEE

INDICAZIONI DI CARATTERE STATISTICO

(ALLEGATO AL BILANCIO CONSUNTIVO PER L'ANNO 2007)

GESTIONE PRESTAZIONI TEMPORANEE

Indice delle tavole

A) TRATTAMENTI DI INTEGRAZIONE SALARIALE

- Tav. n. 1 - Ore integrate, integrazione media oraria e importi complessivamente erogati - Settori non agricoli
- Tav. n. 2 - Giornate integrate, integrazione media giornaliera e importi complessivamente erogati - Settore agricolo
- Tav. n. 3 - Ore autorizzate per tipo di trattamento distintamente per regione - Settori non agricoli
- Tav. n. 4 - Ore autorizzate per trattamenti ordinari di integrazione salariale nell'industria distintamente per settore di attività e per regione
- Tav. n. 5 - Giornate integrate, beneficiari e durata media distintamente per regione - Settore agricolo

B) TRATTAMENTI DI DISOCCUPAZIONE

- Tav. n. 6 - Giornate indennizzate, importo medio giornaliero e importi complessivamente erogati - Settori non agricoli
- Tav. n. 7 - Giornate indennizzate, importo medio giornaliero e importi complessivamente erogati - Settore agricolo
- Tav. n. 8 - Numero domande di prestazione accolte nell'anno per regione - Settori non agricoli
- Tav. n. 9 - Beneficiari e durata media giornaliera distintamente per sesso e regione - Settore agricolo
- Tav. n. 10 - Beneficiari ripartiti per tipo di prestazione e per sesso distintamente per regione - Settore agricolo

C) TRATTAMENTI ECONOMICI DI MALATTIA E MATERNITA'

- Tav. n. 11 - Giornate indennizzate, importo medio giornaliero e importi complessivamente erogati
- Tav. n. 12 - Casi indennizzati, numero medio di giornate per caso e importi corrisposti - Malattia settore agricolo
- Tav. n. 13 - Numero casi e giornate indennizzate - Maternità settore agricolo

A) TRATTAMENTI DI INTEGRAZIONE SALARIALE

Tav. 1 - Ore integrate, integrazione media oraria
e importi complessivamente erogati
(Dati economici di bilancio)

Settori non agricoli

Anni 2005 - 2007

Anno	Ore integrate (migliaia)	Integrazione media oraria (euro)	Importi erogati (euro)
EDILIZIA PURA			
2005	33.031	5,78	190.919.826
2006	35.770	5,87	209.970.230
2007	24.434	5,96	145.624.173
LAPIDEI INDUSTRIA			
2005	1.620	5,53	8.960.080
2006	1.532	5,70	8.731.003
2007	1.062	5,79	6.151.444
LAPIDEI ARTIGIANATO			
2005	156	5,53	862.127
2006	232	5,97	1.384.266
2007	152	6,07	923.527
INDUSTRIA			
2005	63.327	4,72	298.904.795
2006	38.596	4,79	184.876.918
2007	24.060	4,87	117.174.178
COMPLESSO			
2005	98.134	5,09	499.646.828
2006	76.130	5,32	404.962.417
2007	49.708	5,43	269.873.322

A) TRATTAMENTI DI INTEGRAZIONE SALARIALE

Tav. 2 - Giornate integrate, integrazione media giornaliera
e importi complessivamente erogati
(Dati economici di bilancio)

Settore agricolo

Anni 2005 - 2007

Anno	Giornate integrate (migliaia)	Integrazione media giornaliera (euro)	Importi erogati (euro)
2005	357,1	45,19	16.135.703
2006	401,4	41,31	16.582.490
2007	219,9	34,49	7.584.812

A) TRATTAMENTI DI INTEGRAZIONE SALARIALE

Tav. 3 - Ore autorizzate per tipo di trattamento distintamente per regione
(migliaia)

Settori non agricoli

Anno 2007

Regioni	Trattamenti ordinari Industria	Trattamenti ordinari Edilizia	Trattamenti ordinari Lapidei	Complesso
Piemonte	8.111	1.178	25	9.314
Valle d'Aosta	124	472	15	611
Lombardia	11.112	2.442	54	13.608
Liguria	535	911	12	1.458
Trentino A. Adige	258	2.740	569	3.567
Veneto	2.375	1.595	31	4.001
Friuli V. Giulia	360	628	14	1.002
Emilia Romagna	1.165	1.612	14	2.791
Toscana	1.539	1.578	178	3.295
Umbria	257	489	4	750
Marche	859	578	14	1.451
Lazio	2.437	1.656	41	4.134
Abruzzi	1.210	1.112	15	2.337
Molise	193	357	12	562
Campania	2.422	3.586	89	6.097
Puglia	4.176	2.807	126	7.109
Basilicata	532	929	26	1.487
Calabria	359	1.322	21	1.702
Sicilia	1.937	2.576	80	4.593
Sardegna	143	597	16	756
TOTALE	40.104	29.165	1.356	70.625

B) TRATTAMENTI DI INTEGRAZIONE SALARIALE

Tav. 4 - Ore autorizzate per trattamenti ordinari di integrazione salariale nell'industria distintamente per settore di attività e per regione nel periodo gennaio - dicembre 2007 (migliaia)

REGIONI - RIPARTIZIONI	Estraz. di minerali metal - liferi e non	Legno	Alimen - tari	Metal - lurgiche	Mecca - niche	Tessili	Vestiaro, abbigl.to e arreda- mento	Chimiche	Pelli e cuoio	Trasfor- mazione minerali	Carta e poligrafi- che	Tabac- chicol- tura	Altre e varie	Totale
Piemonte	-	98	70	398	4.425	1.556	243	586	105	130	267	-	233	8.111
Valle d' Aosta	-	-	-	2	104	-	-	8	-	8	-	-	2	124
Lombardia	1	95	145	337	3.648	3.367	776	1.337	325	197	681	-	203	11.112
Liguria	-	2	5	88	128	1	27	232	-	11	6	-	35	535
1 ^ Ripartizione	1	195	220	825	8.305	4.924	1.046	2.163	430	346	954	0	473	19.882
Trentino - Alto A.	-	17	18	28	46	13	-	37	-	64	7	-	28	258
Veneto	-	165	35	45	1.136	181	192	90	306	107	43	-	75	2.375
Friuli - Venezia G.	-	67	27	-	134	32	7	10	7	6	46	-	25	361
Emilia - Romagna	2	56	24	13	446	69	95	62	103	155	18	51	71	1.165
2 ^ Ripartizione	2	305	104	86	1.762	295	294	199	416	332	114	51	199	4.159
Toscana	3	46	4	13	264	197	133	48	468	245	42	-	77	1.540
Umbria	2	8	9	10	60	36	51	4	16	14	15	-	32	257
Marche	-	61	1	6	189	29	102	66	351	24	4	-	26	859
Lazio	-	10	77	312	578	185	61	406	2	282	95	-	429	2.437
3 ^ Ripartizione	5	125	91	341	1.091	447	347	524	837	565	156	0	564	5.093
Abruzzi	6	51	28	1	733	68	112	28	22	89	20	-	52	1.210
Molise	4	-	19	-	96	8	7	21	-	19	-	-	19	193
Campania	-	21	57	21	1.482	39	93	99	268	162	6	3	170	2.421
Puglia	3	253	105	19	1.014	233	1.109	95	962	86	45	-	252	4.176
Basilicata	-	100	80	1	91	12	28	77	-	69	-	-	72	530
Calabria	1	8	7	-	68	11	17	12	10	55	39	-	131	359
Sicilia	42	48	56	91	1.029	2	16	159	-	145	18	-	331	1.937
Sardegna	5	-	1	-	42	4	-	10	-	9	33	-	40	144
4 ^ Ripartizione	61	481	353	133	4.555	377	1.382	501	1.262	634	161	3	1.067	10.970
Italia	69	1.106	768	1.385	15.713	6.043	3.069	3.387	2.945	1.877	1.385	54	2.303	40.104

A) TRATTAMENTI DI INTEGRAZIONE SALARIALE

Tav. 5 - Giornate integrate, beneficiari e durata media
distintamente per regione

Settore agricolo

Anno 2007

Regioni	Giornate di integrazione	Numero beneficiari	Durata media per beneficiario
Piemonte	13.806	526	26,2
Valle d'Aosta	1.042	34	30,6
Lombardia	10.501	1.051	10,0
Liguria	1.375	111	12,4
Trentino A. Adige	38.211	773	49,4
Veneto	14.231	758	18,8
Friuli V. Giulia	2.850	321	8,9
Emilia Romagna	14.028	575	24,4
Toscana	35.379	1.374	25,7
Umbria	13.729	641	21,4
Marche	3.720	113	32,9
Lazio	1.968	261	7,5
Abruzzi	1.622	35	46,3
Molise	-	-	-
Campania	14.673	1.799	8,2
Puglia	2.045	69	29,6
Basilicata	327	32	10,2
Calabria	12.400	654	19,0
Sicilia	30	2	-
Sardegna	37.926	2.523	15,0
TOTALE	219.863	11.652	18,9

B) TRATTAMENTI DI DISOCCUPAZIONE

Tav. 6 - Giornate indennizzate, importo medio giornaliero
e importi complessivamente erogati
(Dati economici di bilancio)

Settori non agricoli

Anni 2005 - 2007

Anno	Giornate di prestazione	Importo medio giornaliero (euro)	Importi erogati (euro)	
			A carico P.T.	A carico G.I.A.S.
INDENNITA' ORDINARIE				
2005	60.890.496	19,93	507.485.351	705.985.430
2006	62.332.830	24,20	597.902.517	910.853.532
2007	64.569.200	23,66	599.616.418	928.216.293
INDENNITA' ORDINARIE CON REQUISITI RIDOTTI				
2005	41.211.489	17,34	476.733.401	237.931.198
2006	41.489.086	16,61	458.740.025	230.454.213
2007	41.767.000	16,73	465.559.938	233.216.740
COMPLESSO				
2005	102.101.985	18,88	984.218.752	943.916.628
2006	103.821.916	21,17	1.056.642.542	1.141.307.745
2007	106.336.200	20,94	1.065.176.356	1.161.433.033

B) TRATTAMENTI DI DISOCCUPAZIONE

Tav. 7 - Giornate indennizzate, importo medio giornaliero
e importi complessivamente erogati
(Dati economici di bilancio)

Settore agricolo

Anni 2005 - 2007

Anno	Giornate di prestazione	Importo medio giornaliero (euro)	Importi erogati (euro)	
			A carico P.T.	A carico G.I.A.S.
INDENNITA' ORDINARIE				
2005	13.246.681	16,05	141.166.044	71.446.123
2006	13.234.500	18,26	171.245.576	70.409.083
2007	13.214.200	14,74	130.725.441	64.098.110
INDENNITA' ORDINARIE CON REQUISITI RIDOTTI				
2005	650.506	13,23	5.793.290	2.814.692
2006	662.561	15,46	6.817.863	3.423.847
2007	662.834	15,05	6.657.764	3.315.604
TRATTAMENTO SPECIALE AL 66% DELLA RETRIBUZIONE				
2005	16.604.589	35,24	585.089.656	-
2006	15.363.719	28,95	444.750.881	-
2007	16.043.000	30,75	451.181.004	42.120.000
TRATTAMENTO SPECIALE AL 40% DELLA RETRIBUZIONE				
2005	19.462.485	19,85	386.411.893	-
2006	18.355.910	18,24	334.800.301	-
2007	19.008.000	16,79	291.287.017	27.880.000
COMPLESSO				
2005	49.964.261	23,87	1.118.460.883	74.260.815
2006	47.616.690	21,66	957.614.621	73.832.930
2007	48.928.034	20,79	879.851.226	137.413.714

B) TRATTAMENTI DI DISOCCUPAZIONE

Tav. 8 - Numero domande di prestazione
accolte nell'anno per regione

Settori non agricoli

Anno 2007

Regioni	Indennità ordinarie	Indennità ordinarie con requisiti ridotti	Complesso
Piemonte	29.608	21.608	51.216
Valle d'Aosta	2.609	1.933	4.542
Lombardia	53.281	36.903	90.184
Liguria	15.755	8.775	24.530
Trentino A. Adige	22.982	9.844	32.826
Veneto	46.049	30.226	76.275
Friuli V. Giulia	11.312	6.725	18.037
Emilia Romagna	36.652	46.383	83.035
Toscana	38.995	25.229	64.224
Umbria	7.134	5.901	13.035
Marche	15.786	15.229	31.015
Lazio	24.537	42.457	66.994
Abruzzi	16.193	14.162	30.355
Molise	4.191	2.882	7.073
Campania	63.703	56.918	120.621
Puglia	39.275	46.229	85.504
Basilicata	10.216	8.819	19.035
Calabria	19.038	25.169	44.207
Sicilia	51.377	57.841	109.218
Sardegna	26.295	29.491	55.786
TOTALE	534.988	492.724	1.027.712

B) TRATTAMENTI DI DISOCCUPAZIONE

Tav. 9 - Beneficiari e durata media giornaliera distintamente per sesso e per regione

Settore agricolo

Liquidazioni dell'anno 2007 di competenza del 2006 con requisiti contributivi ordinari

Regioni	Numero beneficiari		Durata media giornaliera per beneficiario		
	Valore assoluto	Beneficiari di sesso maschile per 100 beneficiari	Beneficiari di sesso maschile	Beneficiari di sesso femminile	Complesso beneficiari
Piemonte	4.017	60,1	95,5	95,5	95,5
Valle d'Aosta	951	84,0	92,9	92,7	92,9
Lombardia	4.973	72,6	96,2	95,1	95,9
Trentino A. Adige	5.198	42,6	99,7	112,4	107,0
Veneto	7.400	50,9	91,6	93,9	92,7
Friuli V. Giulia	1.948	48,3	96,0	93,6	94,7
Liguria	1.848	59,2	91,7	91,0	91,4
Emilia Romagna	26.422	39,3	93,9	91,6	92,5
Toscana	10.451	58,7	98,8	99,1	98,9
Umbria	3.960	58,7	93,8	94,7	94,2
Marche	3.429	55,4	96,3	97,5	96,8
Lazio	12.585	45,5	90,2	83,7	86,7
Abruzzi	5.538	54,1	94,3	92,6	93,5
Molise	1.405	63,3	93,7	91,9	93,1
Campania	73.750	25,2	83,1	72,1	74,9
Puglia	121.689	44,7	87,7	79,1	83,0
Basilicata	14.850	37,2	89,9	85,3	87,0
Calabria	103.587	30,1	86,2	80,7	82,3
Sicilia	123.698	71,7	85,6	77,8	83,4
Sardegna	10.448	66,4	91,5	88,1	90,4
TOTALE	538.147	46,5	87,8	80,5	83,9

B) TRATTAMENTI DI DISOCCUPAZIONE

Tav. 10 - Beneficiari ripartiti per tipo di prestazione e per sesso
distintamente per regione

Settore agricolo

Liquidazioni dell'anno 2007 di competenza del 2006 con requisiti contributivi ordinari

Regioni	Numero beneficiari			Beneficiari di sesso maschile per 100 beneficiari			Beneficiari di trattamenti speciali per 100 beneficiari di prestazioni
	Indennità ordinaria	Trattamento speciale al 66%	Trattamento speciale al 40%	Indennità ordinaria	Trattamento speciale al 66%	Trattamento speciale al 40%	
Piemonte	1.513	2.003	501	61,2	61,3	51,7	62,3
Valle d'Aosta	252	591	108	89,3	81,0	88,0	73,5
Lombardia	2.325	1.895	753	72,0	74,8	68,5	53,2
Trentino A. Adige	2.709	1.847	642	37,2	50,4	43,0	47,9
Veneto	3.417	3.040	943	47,3	58,3	39,8	53,8
Friuli V. Giulia	969	663	316	50,2	48,7	41,8	50,3
Liguria	488	1.079	281	58,8	62,6	47,0	73,6
Emilia Romagna	8.185	14.073	4.164	41,6	41,1	28,3	69,0
Toscana	5.314	3.772	1.365	60,8	57,0	55,4	49,2
Umbria	1.524	1.960	476	62,3	56,8	55,0	61,5
Marche	1.438	1.639	352	55,4	56,9	48,0	58,1
Lazio	4.470	4.688	3.427	43,0	54,1	36,9	64,5
Abruzzi	1.847	3.012	679	56,4	54,3	47,3	66,6
Molise	484	723	198	58,7	72,9	39,9	65,6
Campania	37.337	12.274	24.139	15,4	49,4	28,3	49,4
Puglia	38.752	39.510	43.427	28,9	63,7	41,4	68,2
Basilicata	3.638	4.910	6.302	33,0	54,4	26,2	75,5
Calabria	26.935	18.458	58.194	22,0	56,7	25,4	74,0
Sicilia	34.441	39.003	50.254	60,1	85,8	68,7	72,2
Sardegna	2.308	6.125	2.015	66,4	74,3	42,6	77,9
TOTALE	178.346	161.265	198.536	36,0	64,4	41,5	66,9

C) TRATTAMENTI ECONOMICI DI MALATTIA E MATERNITA'

Tav. 11 - Giornate indennizzate, importo medio giornaliero
e importi complessivamente erogati
(Dati economici di bilancio)

Anni 2005 - 2007

Anno	Prestazioni a pagamento diretto				Prestazioni a conguaglio lavoratori non agricoli		Importi erogati (milioni di euro)	
	Agricoli	Altri	Totale	Importo medio giornaliero (euro)	Giornate indennizzate (migliaia)	Importo medio giornaliero (euro)	A carico PT	A carico GIAS
	Giornate indennizzate (migliaia)							
INDENNITA' DI MALATTIA								
2005	8.146	261	8.407	26,58	45.133	34,88	1.797,7	
2006	8.939	299	9.238	26,98	43.105	35,58	1.782,9	
2007	7.782	260	8.042	27,52	45.998	36,36	1.893,8	
INDENNITA' DI MATERNITA'								
2005	3.607	3.300	6.907	29,54	55.527	31,94	1.587,6	390,0
2006	4.000	3.600	7.600	29,98	55.876	33,12	1.671,3	407,2
2007	4.100	2.913	7.013	30,58	58.887	33,85	1.772,3	435,5

C) TRATTAMENTI ECONOMICI DI MALATTIA E MATERNITA'

Tav. 12 - Casi indennizzati, numero medio di giornate per caso e importi corrisposti

Malattia - Settore agricolo (a)

Anno 2007

Regioni	Numero casi indennizzati	Numero medio giornate per caso indennizzato	Importi corrisposti (euro)
Piemonte	1.535	13	678.635
Valle d'Aosta	288	14	150.269
Lombardia	4.930	11	1.877.553
Liguria	218	19	122.458
Trentino A. Adige	3.616	9	1.067.434
Veneto	7.339	8	2.077.011
Friuli V. Giulia	1.039	10	379.329
Emilia Romagna	10.010	13	5.161.330
Toscana	5.510	11	2.116.606
Umbria	1.417	15	658.437
Marche	2.027	11	779.351
Lazio	3.294	17	1.543.837
Abruzzi	1.676	15	757.178
Molise	365	12	126.812
Campania	74.090	21	37.700.301
Puglia	65.488	17	26.425.112
Basilicata	3.348	16	1.428.401
Calabria	146.878	21	71.698.697
Sicilia	64.325	19	34.143.537
Sardegna	2.832	15	1.342.888
TOTALE	400.225	19	190.235.176

(a) I dati sono riferiti alla situazione di archivio al 14/04/08

C) TRATTAMENTI ECONOMICI DI MALATTIA E MATERNITA'

Tav. 13 - Numero casi e giornate indennizzate

Maternità - Settore agricolo (a)

Anno 2007

Regioni	Astensione obbligatoria		Congedo parentale		Complesso	
	Numero casi	Giornate	Numero casi	Giornate	Numero casi	Giornate
Piemonte	119	18.574	47	4.519	166	23.093
Valle d'Aosta	2	357	1	8	3	365
Lombardia	110	20.209	95	7.536	205	27.745
Liguria	28	4.953	13	1.719	41	6.672
Trentino A. Adige	133	18.520	132	10.015	265	28.535
Veneto	225	45.240	200	14.425	425	59.665
Friuli V. Giulia	50	8.176	33	3.673	83	11.849
Emilia Romagna	618	127.974	704	39.310	1.322	167.284
Toscana	254	44.466	211	18.190	465	62.656
Umbria	66	10.888	79	5.300	145	16.188
Marche	107	18.192	93	7.898	200	26.090
Lazio	278	46.689	174	20.463	452	67.152
Abruzzi	136	27.408	70	7.216	206	34.624
Molise	28	4.330	4	497	32	4.827
Campania	2.375	298.331	2.607	296.520	4.982	594.851
Puglia	2.979	375.486	3.803	384.048	6.782	759.534
Basilicata	292	37.953	254	29.594	546	67.547
Calabria	3.090	391.930	3.296	379.358	6.386	771.288
Sicilia	888	114.120	1.553	127.953	2.441	242.073
Sardegna	163	25.865	116	8.903	279	34.768
TOTALE	11.941	1.639.661	13.485	1.367.145	25.426	3.006.806

(a) I dati sono riferiti alla situazione di archivio al 14/04/08

ISTITUTO NAZIONALE DELLA PREVIDENZA SOCIALE

SEDE CENTRALE IN ROMA

GESTIONE DEI CONTRIBUTI E DELLE PRESTAZIONI
DEI COLTIVATORI DIRETTI, MEZZADRI E COLONI

INDICAZIONI DI CARATTERE STATISTICO

(Allegato al Rendiconto per l'anno 2007)

GESTIONE DEI CONTRIBUTI E DELLE PRESTAZIONI
DEI COLTIVATORI DIRETTI, MEZZADRI E COLONI

INDICE DELLE TAVOLE

Assicurati:

- Tav. 1 - Serie storica delle aliquote contributive dal 1990 al 2007
- Tav. 2 - Reddito annuo ai fini contributivi per fasce
- Tav. 3 - Numero degli iscritti nell'anno 2007 per classe di reddito e luogo di residenza
- Tav. 4 - Numero degli iscritti nell'anno 2007 per classe di reddito e regione
- Tav. 5 - Numero degli iscritti nell'anno 2007 per tipo di attività, sesso ed età
- Tav. 6 - Composizione percentuale del numero degli iscritti nell'anno 2007 ripartiti per tipo di attività, sesso ed età
- Tav. 7 - Numero degli iscritti nell'anno 2007 per tipo di attività e luogo di residenza
- Tav. 8 - Numero iscritti per 100 pensioni vigenti a fine anno

Pensioni:

Serie storiche dei trattamenti pensionistici (anni 1987 - 2007):

- Tav. 9 - Numero e importo delle pensioni vigenti a fine anno e liquidate nel corso dell'anno
- Tav. 10 - Indici sull'evoluzione delle pensioni vigenti a fine anno
- Tav. 11 - Indici sull'evoluzione degli importi medi delle pensioni vigenti a fine anno
- Tav. 12 - Indici sull'evoluzione delle pensioni liquidate negli anni dal 1987 al 2007
- Tav. 13 - Indici sull'evoluzione degli importi medi delle pensioni liquidate negli anni dal 1987 al 2007
- Tav. 14 - Serie storica del trattamento minimo mensile
- Tav. 15 - Pensioni vigenti al 31/12/2007 per categoria e periodo di decorrenza

Nota: Il numero e l'importo delle pensioni riportati nella tav.15 e nella tav.9 (e gli indici ad essa connessi delle tavv.10, 11, 12 e13) si riferiscono ai valori di competenza per i quali sono state effettuate le opportune operazioni di integrazione e decontabilizzazione; pertanto questi si discostano dai rispettivi valori indicati nelle tavole successive, in cui le classificazioni statistiche riguardano le pensioni contabilizzate che prescindono dalle predette operazioni.

Distribuzioni delle pensioni vigenti al 1° gennaio 2008:

(I valori si riferiscono alle pensioni contabilizzate)

Tav. 16 - Pensioni con decorrenza ante 1989 vigenti al 1°/1/2008 per categoria e sesso

Tav. 17 - Pensioni con decorrenza post 1988 vigenti al 1°/1/2008 per categoria e sesso

Tav. 18 - Pensioni vigenti al 1°/1/2008 per categoria e sesso

Tav. 19 - Pensioni ante 1989 vigenti al 1°/1/2008 per categoria, sesso e classe di età

Tav. 20 - Pensioni post 1988 vigenti al 1°/1/2008 per categoria, sesso e classe di età

Tav. 21 - Pensioni vigenti al 1°/1/2008 per categoria, sesso e classe di età

Tav. 22 - Pensioni di invalidità ed inabilità con decorrenza ante 1989 vigenti al 1°/1/2008
per tipologia, sesso e classe di età

Tav. 23 - Pensioni di invalidità ed inabilità con decorrenza post 1988 vigenti al 1°/1/2008
per tipologia, sesso e classe di età

Tav. 24 - Pensioni di invalidità ed inabilità vigenti al 1°/1/2008 per tipologia, sesso
e classe di età

Tav. 25 - Pensioni ante 1989 vigenti al 1°/1/2008 per classe di importo e periodo di
decorrenza

Tav. 25 bis(*) -Pensioni liquidate ai superstiti dopo il 1988 derivanti da pensioni ante 1989
vigenti al 1°/1/2008 per classe di importo e periodo di decorrenza

Tav. 26 - Pensioni post 1988 vigenti al 1°/1/2008 per classe di importo e periodo di
decorrenza

Tav. 27 - Pensioni vigenti al 1°/1/2008 per classe di importo e periodo di decorrenza

Tav. 28 - Pensioni ante 1989 vigenti al 1°/1/2008 per categoria, sesso e periodo di decorrenza

Tav. 28 bis(*) -Numero e importo medio mensile delle pensioni liquidate ai superstiti post 1988 derivanti da pensioni ante 1989 vigenti al 1°/1/2008 per periodo di decorrenza

Tav. 29 - Pensioni post 1988 vigenti al 1°/1/2008 per categoria, sesso e periodo di decorrenza

Tav. 30 - Pensioni vigenti al 1°/1/2008 per categoria, sesso e periodo di decorrenza

Tav. 31 - Importo medio mensile delle pensioni ante 1989 vigenti al 1°/1/2008 per periodo di decorrenza

Tav. 32 - Importo medio mensile delle pensioni post 1988 vigenti al 1°/1/2008 per periodo di decorrenza

Tav. 33 - Importo medio mensile delle pensioni vigenti al 1°/1/2008 per periodo di decorrenza

Valori economici di bilancio (anni 1990 - 2007):

Tav. 34 - Gettito contributivo e spesa per rate di pensione

Tav. 35 - Risultato d'esercizio e situazione patrimoniale netta

Assicurati

CD - CM

Tav. 1 - Aliquote contributive vigenti

ETA'	ZONA	PERIODO													
		dal	01/07/1990	01/04/1991	01/01/1992	01/07/1992	01/01/1993	01/06/1993	01/01/1994	01/01/1998	01/01/1999	01/01/2000	01/01/2001	01/01/2002	01/01/2003
		al	31/03/1991	31/12/1991	30/06/1992	31/12/1992	30/05/1993	31/12/1993	31/12/1997	31/12/1998	31/12/1999	31/12/2000	31/12/2001	31/12/2002	31/12/2007
>= 21 anni	normale	14,0%	15,0%	14,0%	15,0%	16,0%	16,5%	17,0%	17,8%	18,3%	18,8%	19,3%	19,8%	20,3%	
	montana	11,0%	12,0%	11,0%	12,0%	13,0%	13,5%	14,0%	14,8%	15,3%	15,8%	16,3%	16,8%	17,3%	
< 21 anni	normale	11,5%	12,5%	11,5%	12,5%	13,5%	14,0%	14,5%	15,3%	15,8%	16,3%	16,8%	17,3%	17,8%	
	montana	6,5%	7,5%	6,5%	7,5%	8,5%	9,0%	9,5%	10,3%	10,8%	11,3%	11,8%	12,3%	12,8%	

CD - CM

Tav. 2 - Reddito annuo ai fini contributivi per fasce

Fasce di reddito annuo (1)	Giornate lavorative annue	1990	1991	1992	1993	1994	1995	1996	1997	1998	1999	2000	2001	2002	2003	2004	2005	2006	2007
1 a	156	4.474,08	4.686,24	5.087,16	5.325,84	5.495,88	5.544,24	5.703,36	5.820,36	5.943,60	6.068,40	6.132,36	6.327,36	6.335,16	6.522,36	6.658,08	6.857,76	7.002,84	7.238,40
2 a	208	5.965,44	6.248,32	6.782,88	7.101,12	7.327,84	7.392,32	7.604,48	7.760,48	7.924,80	8.091,20	8.176,48	8.436,48	8.446,88	8.696,48	8.877,44	9.143,68	9.337,12	9.651,20
3 a	260	7.456,80	7.810,40	8.478,60	8.876,40	9.159,80	9.240,40	9.505,60	9.700,60	9.906,00	10.114,00	10.220,60	10.545,60	10.558,60	10.870,60	11.096,80	11.429,60	11.671,40	12.064,00
4 a	312	8.948,16	9.372,48	10.174,32	10.651,68	10.991,76	11.088,48	11.406,72	11.640,72	11.887,20	12.136,80	12.264,72	12.654,72	12.670,32	13.044,72	13.316,16	13.715,52	14.005,68	14.476,80
Reddito medio giornaliero		28,68	30,04	32,61	34,14	35,23	35,54	36,56	37,31	38,10	38,90	39,31	40,56	40,61	41,81	42,68	43,96	44,89	46,40

(1) Fino al 30 giugno 1997 le fasce di reddito risultavano le seguenti:

Prima fascia: fino a Euro 361,52
 Seconda fascia: da Euro 361,53 a Euro 1.549,37
 Terza fascia: da Euro 1.549,38 a Euro 3.615,20
 Quarta fascia: oltre Euro 3.615,20

Con decorrenza dal 1° luglio 1997 le fasce di reddito sono state modificate come segue (art.1 del Decreto legislativo 146/97):

Prima fascia: fino a Euro 232,41
 Seconda fascia: da Euro 232,42 a Euro 1.032,91
 Terza fascia: da Euro 1.032,92 a Euro 2.324,06
 Quarta fascia: oltre Euro 2.324,06

CD - CM

Tav. 3 - Numero degli iscritti nell'anno 2007 ripartiti per classe di reddito e luogo di residenza

COLTIVATORI DIRETTI

Fasce di reddito annuo (euro)	Zone		Totale
	Normale	Montana	
	Valori assoluti		
Fino a 232,41	45.671	122.912	168.583
da 232,42 a 1.032,91	94.810	115.072	209.882
da 1.032,92 a 2.324,06	43.628	19.781	63.409
oltre 2.324,06	35.666	6.801	42.467
Totale	219.775	264.566	484.341
	Valori percentuali		
Fino a 232,41	20,8	46,5	34,8
da 232,42 a 1.032,91	43,1	43,5	43,3
da 1.032,92 a 2.324,06	19,9	7,5	13,1
oltre 2.324,06	16,2	2,5	8,8
Totale	100,0	100,0	100,0

CD - CM

segue Tav. 3 - Numero degli iscritti nell'anno 2007 ripartiti per classe di reddito e luogo di residenza

COLONI E MEZZADRI

Fasce di reddito annuo (euro)	Zone		Totale
	Normale	Montana	
	Valori assoluti		
Fino a 232,41	138	412	550
da 232,42 a 1.032,91	213	385	598
da 1.032,92 a 2.324,06	27	54	81
oltre 2.324,06	8	13	21
Totale	386	864	1.250
	Valori percentuali		
Fino a 232,41	35,8	47,7	44,0
da 232,42 a 1.032,91	55,2	44,6	47,8
da 1.032,92 a 2.324,06	7,0	6,3	6,5
oltre 2.324,06	2,0	1,4	1,7
Totale	100,0	100,0	100,0

CD - CM

segue Tav. 3 - Numero degli iscritti nell'anno 2007 ripartiti per classe di reddito e luogo di residenza

IMPRENDITORI AGRICOLI A TITOLO PRINCIPALE

Fasce di reddito annuo (euro)	Zone		Totale
	Normale	Montana	
	Valori assoluti		
Fino a 232,41	1.092	2.467	3.559
da 232,42 a 1.032,91	2.575	3.427	6.002
da 1.032,92 a 2.324,06	1.235	1.081	2.316
oltre 2.324,06	1.879	916	2.795
Totale	6.781	7.891	14.672
	Valori percentuali		
Fino a 232,41	16,1	31,3	24,3
da 232,42 a 1.032,91	38,0	43,4	40,9
da 1.032,92 a 2.324,06	18,2	13,7	15,8
oltre 2.324,06	27,7	11,6	19,0
Totale	100,0	100,0	100,0

CD - CM

segue Tav. 3 - Numero degli iscritti nell'anno 2007 ripartiti per classe di reddito e luogo di residenza

COMPLESSO

Fasce di reddito annuo (euro)	Zone		Totale
	Normale	Montana	
	Valori assoluti		
Fino a 232,41	46.901	125.791	172.692
da 232,42 a 1.032,91	97.598	118.884	216.482
da 1.032,92 a 2.324,06	44.890	20.916	65.806
oltre 2.324,06	37.553	7.730	45.283
Totale	226.942	273.321	500.263
	Valori percentuali		
Fino a 232,41	20,7	46,0	34,5
da 232,42 a 1.032,91	43,0	43,5	43,3
da 1.032,92 a 2.324,06	19,8	7,7	13,2
oltre 2.324,06	16,5	2,8	9,0
Totale	100,0	100,0	100,0

CD - CM

Assicurati al 31 dicembre 2007

Distribuzione per fasce di reddito

Coltivatori diretti

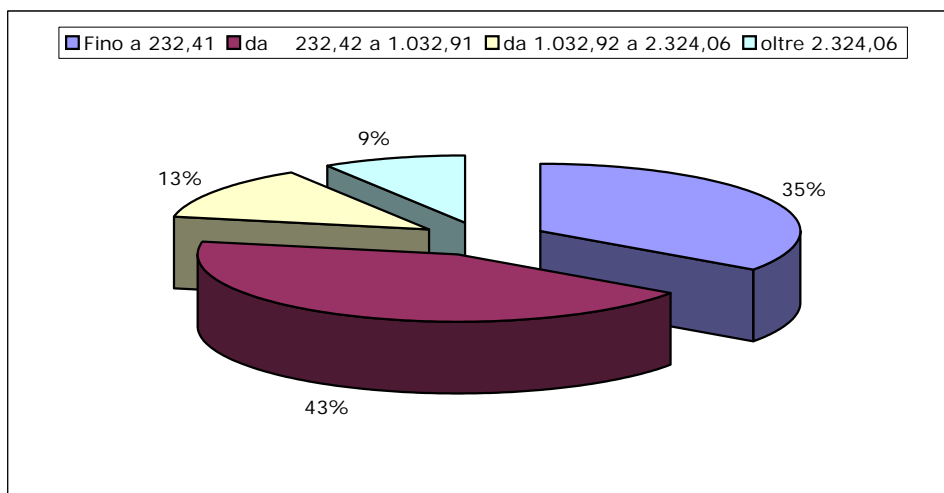

Coloni e Mezzadri

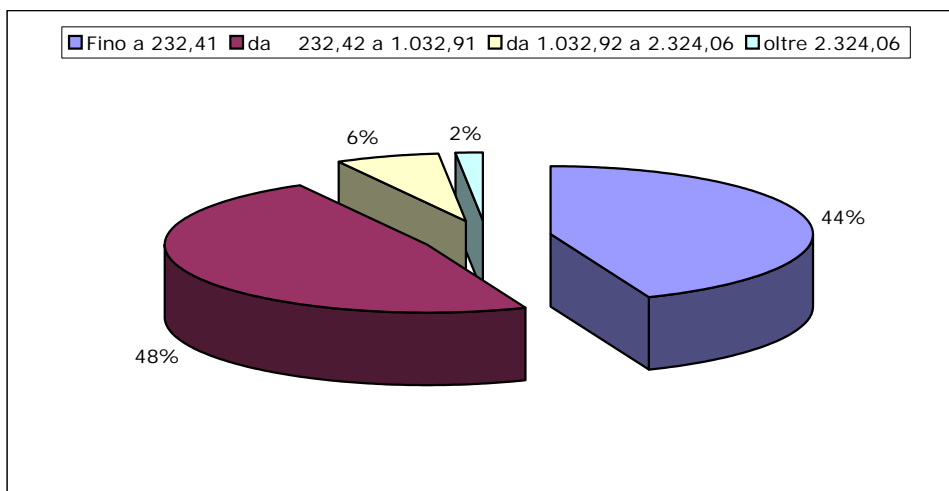

Imprenditori agricoli a titolo principale

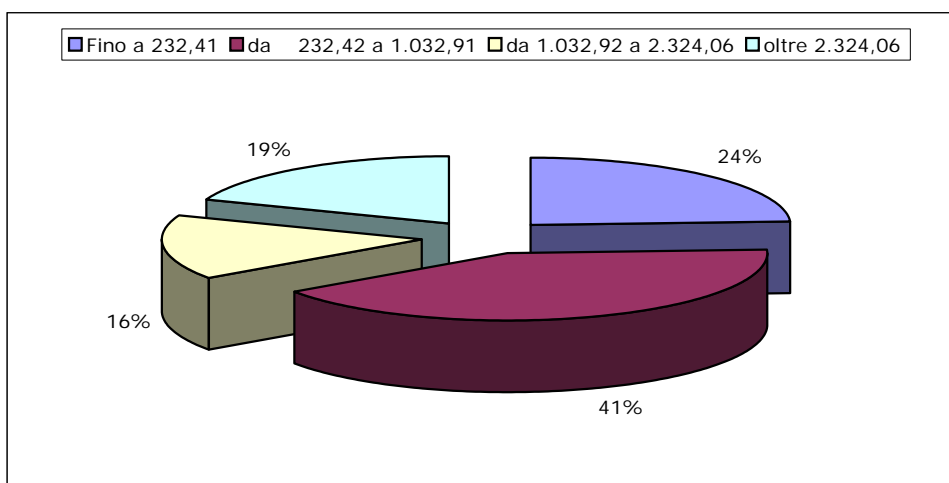

CD - CM

Assicurati al 31 dicembre 2007

Distribuzione per fasce di reddito

Zona normale

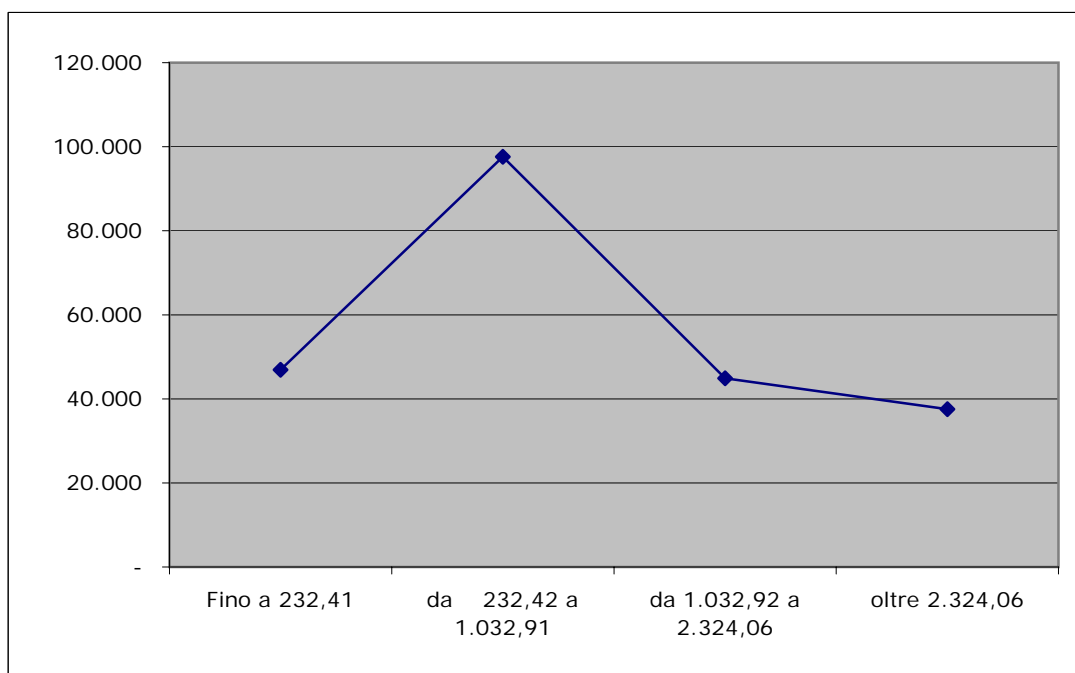

Zona montana

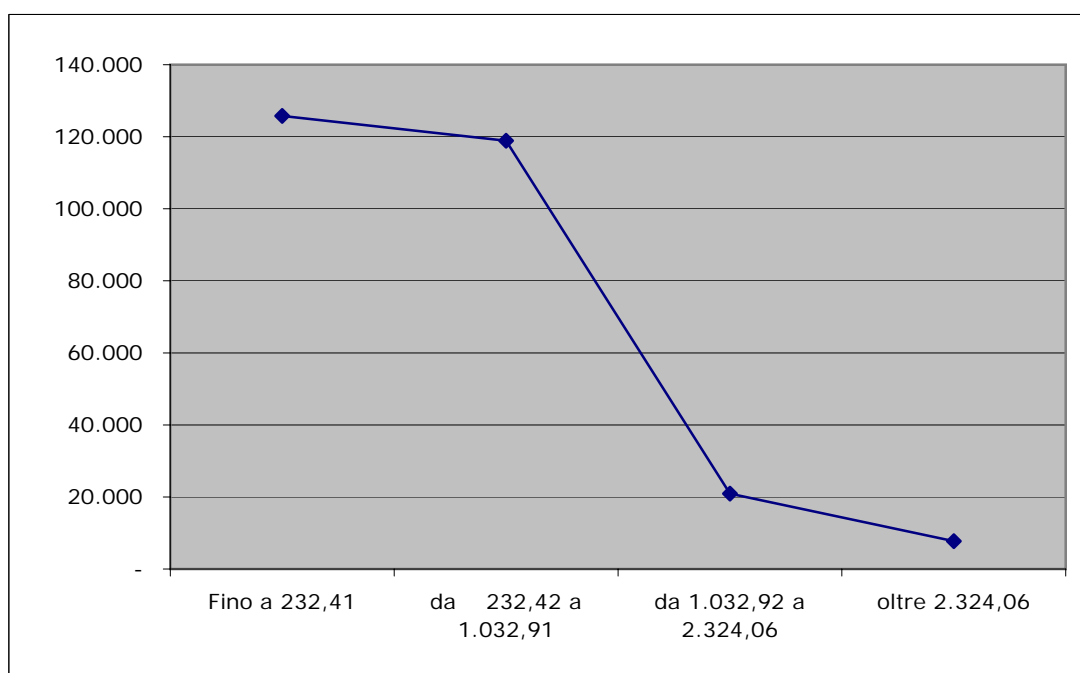

CD - CM

Tav. 4 - Numero degli iscritti nell'anno 2007 ripartiti per classe di reddito e regione

COLTIVATORI DIRETTI

Regioni	Classi di reddito				
	1	2	3	4	Totale
Piemonte	14.167	25.212	10.916	7.428	57.723
Valle d'Aosta	1.268	574	77	5	1.924
Lombardia	8.568	13.527	11.610	14.594	48.299
Liguria	6.971	3.358	193	19	10.541
Trentino Alto Adige	19.915	8.166	456	164	28.701
Veneto	11.572	28.679	8.166	3.563	51.980
Friuli Venezia Giulia	1.420	4.651	2.256	1.039	9.366
Emilia Romagna	4.410	23.321	13.864	10.778	52.373
Toscana	11.356	14.255	3.269	1.212	30.092
Umbria	2.427	4.465	1.167	569	8.628
Marche	5.176	9.686	2.481	1.134	18.477
Lazio	12.126	12.333	1.975	596	27.030
Abruzzo	8.130	8.382	636	137	17.285
Molise	3.204	4.780	566	69	8.619
Campania	23.195	7.701	274	60	31.230
Puglia	7.407	13.193	1.885	362	22.847
Basilicata	3.978	4.982	595	84	9.639
Calabria	3.725	1.225	114	16	5.080
Sicilia	10.723	9.869	1.003	176	21.771
Sardegna	8.845	11.523	1.906	462	22.736
Territorio Nazionale	168.583	209.882	63.409	42.467	484.341

(*) Classi di reddito:

1 = fino a 232,41

2 = da 232,42 a 1.032,91

3 = da 1.032,92 a 2.324,06

4 = oltre 2.324,06

CD - CM

segue Tav. 4 - Numero degli iscritti nell'anno 2007 ripartiti per classe di reddito
e regione

COLONI E MEZZADRI

Regioni	Classi di reddito				
	1	2	3	4	Totale
Piemonte	7	17	2	3	29
Valle d'Aosta	-	-	-	-	-
Lombardia	1	22	5	2	30
Liguria	8	-	-	-	8
Trentino Alto Adige	37	2	-	-	39
Veneto	14	33	3	5	55
Friuli Venezia Giulia	-	9	-	-	9
Emilia Romagna	11	144	16	-	171
Toscana	99	34	12	5	150
Umbria	5	11	-	-	16
Marche	41	59	9	-	109
Lazio	53	21	3	-	77
Abruzzo	45	72	9	-	126
Molise	9	12	-	-	21
Campania	59	19	-	-	78
Puglia	4	13	-	3	20
Basilicata	8	6	2	-	16
Calabria	35	2	-	-	37
Sicilia	101	29	-	-	130
Sardegna	13	93	20	3	129
Territorio Nazionale	550	598	81	21	1.250

(*) Classi di reddito:

1 = fino a 232,41

2 = da 232,42 a 1.032,91

3 = da 1.032,92 a 2.324,06

4 = oltre 2.324,06

CD - CM

segue Tav. 4 - Numero degli iscritti nell'anno 2007 ripartiti per classe di reddito
e regione

IMPRENDITORI AGRICOLI A TITOLO PRINCIPALE

Regioni	Classi di reddito				
	1	2	3	4	Totale
Piemonte	101	225	116	190	632
Valle d'Aosta	1	-	-	-	1
Lombardia	170	296	162	339	967
Liguria	31	28	7	5	71
Trentino Alto Adige	25	26	10	5	66
Veneto	70	214	168	306	758
Friuli Venezia Giulia	38	57	33	95	223
Emilia Romagna	82	433	274	496	1.285
Toscana	259	417	193	280	1.149
Umbria	60	168	65	71	364
Marche	136	198	96	144	574
Lazio	91	209	87	131	518
Abruzzo	41	114	52	33	240
Molise	19	81	21	9	130
Campania	359	273	49	57	738
Puglia	279	878	384	253	1.794
Basilicata	214	238	69	46	567
Calabria	728	790	152	114	1.784
Sicilia	720	1.214	345	192	2.471
Sardegna	135	143	33	29	340
Territorio Nazionale	3.559	6.002	2.316	2.795	14.672

(*) Classi di reddito:

1 = fino a 232,41

2 = da 232,42 a 1.032,91

3 = da 1.032,92 a 2.324,06

4 = oltre 2.324,06

CD - CM

segue Tav. 4 - Numero degli iscritti nell'anno 2007 ripartiti per classe di reddito
e regione

COMPLESSO

Regioni	Classi di reddito				
	1	2	3	4	Totale
Piemonte	14.275	25.454	11.034	7.621	58.384
Valle d'Aosta	1.269	574	77	5	1.925
Lombardia	8.739	13.845	11.777	14.935	49.296
Liguria	7.010	3.386	200	24	10.620
Trentino Alto Adige	19.977	8.194	466	169	28.806
Veneto	11.656	28.926	8.337	3.874	52.793
Friuli Venezia Giulia	1.458	4.717	2.289	1.134	9.598
Emilia Romagna	4.503	23.898	14.154	11.274	53.829
Toscana	11.714	14.706	3.474	1.497	31.391
Umbria	2.492	4.644	1.232	640	9.008
Marche	5.353	9.943	2.586	1.278	19.160
Lazio	12.270	12.563	2.065	727	27.625
Abruzzo	8.216	8.568	697	170	17.651
Molise	3.232	4.873	587	78	8.770
Campania	23.613	7.993	323	117	32.046
Puglia	7.690	14.084	2.269	618	24.661
Basilicata	4.200	5.226	666	130	10.222
Calabria	4.488	2.017	266	130	6.901
Sicilia	11.544	11.112	1.348	368	24.372
Sardegna	8.993	11.759	1.959	494	23.205
Territorio Nazionale	172.692	216.482	65.806	45.283	500.263

(*) Classi di reddito:

1 = fino a 232,41

2 = da 232,42 a 1.032,91

3 = da 1.032,92 a 2.324,06

4 = oltre 2.324,06

CD - CM

Tav. 5 - Numero degli iscritti nell'anno 2007 ripartiti per tipo di attività, sesso ed età

Classi di età (*)		Coltivatori diretti	Coloni Mezzadri	Imprenditori agricoli	Totale
Maschi					
Fino a	21	2.609	2	64	2.675
22	29	18.977	13	1.032	20.022
30	39	52.082	64	1.953	54.099
40	49	73.938	114	1.891	75.943
50	59	68.248	181	1.271	69.700
60	64	25.477	94	558	26.129
65	e oltre	59.246	415	1.507	61.168
Totale		300.577	883	8.276	309.736
Femmine					
Fino a	21	474	1	42	517
22	29	5.476	-	579	6.055
30	39	27.686	15	1.507	29.208
40	49	55.620	47	1.731	57.398
50	59	62.638	124	1.191	63.953
60	64	15.560	52	476	16.088
65	e oltre	16.310	128	870	17.308
Totale		183.764	367	6.396	190.527
Complesso					
Fino a	21	3.083	3	106	3.192
22	29	24.453	13	1.611	26.077
30	39	79.768	79	3.460	83.307
40	49	129.558	161	3.622	133.341
50	59	130.886	305	2.462	133.653
60	64	41.037	146	1.034	42.217
65	e oltre	75.556	543	2.377	78.476
Totale		484.341	1.250	14.672	500.263

(*) età in anni compiuti

CD - CM

Tav. 6 - Composizione percentuale del numero degli iscritti nell'anno 2007
ripartiti per tipo di attività, sesso ed età

Classi di età (*)		Coltivatori diretti	Coloni Mezzadri	Imprenditori agricoli	Totale
Maschi					
Fino a	21	0,9	0,2	0,8	0,9
22	29	6,3	1,5	12,5	6,5
30	39	17,3	7,2	23,6	17,5
40	49	24,6	12,9	22,8	24,5
50	59	22,7	20,5	15,4	22,5
60	64	8,5	10,6	6,7	8,4
65	e oltre	19,7	47,0	18,2	19,7
Totale		100,0	100,0	100,0	100,0
Femmine					
Fino a	21	0,3	0,3	0,7	0,3
22	29	3,0	-	9,1	3,2
30	39	15,1	4,1	23,6	15,3
40	49	30,3	12,8	27,1	30,1
50	59	34,1	33,8	18,6	33,6
60	64	8,5	14,2	7,4	8,4
65	e oltre	8,9	34,9	13,6	9,1
Totale		100,0	100,0	100,0	100,0
Complesso					
Fino a	21	0,6	0,2	0,7	0,6
22	29	5,0	1,0	11,0	5,2
30	39	16,5	6,3	23,6	16,7
40	49	26,7	12,9	24,7	26,7
50	59	27,0	24,4	16,8	26,7
60	64	8,5	11,7	7,0	8,4
65	e oltre	15,6	43,4	16,2	15,7
Totale		100,0	100,0	100,0	100,0

(*) età in anni compiuti

CD - CM

Tav. 7 - Numero degli iscritti nell'anno 2007 ripartiti per tipo di attività e luogo di residenza

Tipo di attività	Zona		Totale	
	Normale	Montana		
	Valori assoluti			
	Coltivatori diretti	219.775	264.566	484.341
	Coloni e mezzadri	386	864	1.250
	Imprenditori agricoli	6.781	7.891	14.672
	Totale	226.942	273.321	500.263
	Valori percentuali			
	Coltivatori diretti	96,8	96,8	96,8
	Coloni e mezzadri	0,2	0,3	0,2
	Imprenditori agricoli	3,0	2,9	3,0
	Totale	100,0	100,0	100,0

CD - CM

Assicurati al 31 dicembre 2007

Distribuzione territoriale

Coltivatori diretti

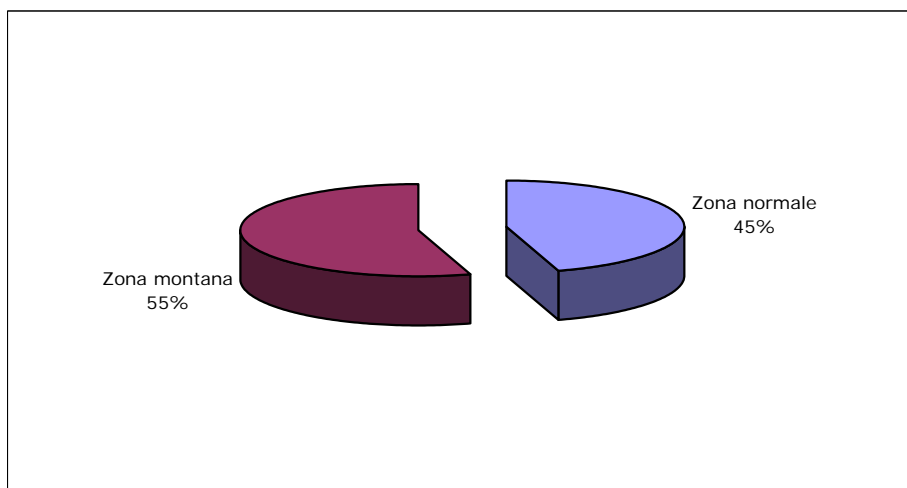

Coloni e Mezzadri

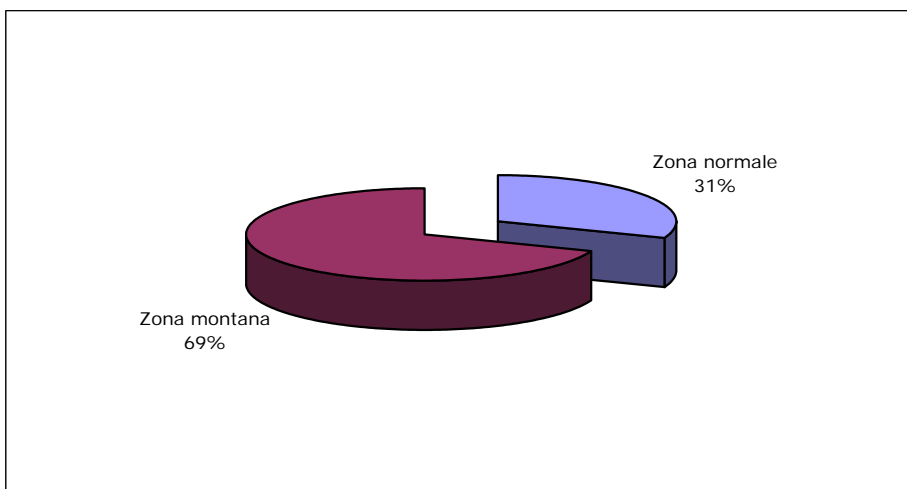

Imprenditori agricoli a titolo principale

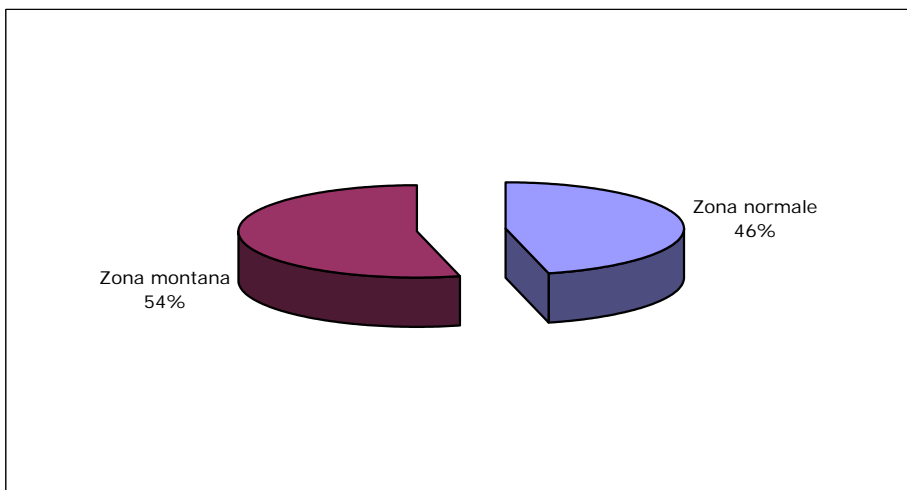

CD - CM

Tav. 8 - Numero iscritti per 100 pensioni vigenti a fine anno

Anno	Numero iscritti	Pensioni vigenti			
		nel complesso		con decorrenza post 1988	
		Numero	Iscritti per 100 pensioni	Numero	Iscritti per 100 pensioni
1980	1.736.000	1.976.358	88		
1981	1.656.000	1.955.063	85		
1982	1.552.000	1.939.926	80		
1983	1.483.000	1.913.093	78		
1984	1.436.000	1.881.632	76		
1985	1.394.000	1.858.854	75		
1986	1.350.000	1.829.512	74		
1987	1.302.000	1.807.923	72		
1988	1.254.000	1.788.761	70		
1989	1.206.000	1.771.374	68		
1990	1.149.000	1.760.401	65		
1991	1.100.000	1.941.029	57		
1992	952.000	1.993.813	48		
1993	893.000	2.037.781	44		
1994	806.900	2.074.313	39		
1995	778.600	2.073.019	38		
1996	745.600	2.085.916	36		
1997	707.500	2.121.383	33		
1998	701.500	2.095.157	33	747.869	94
1999	680.300	2.064.470	33	783.477	87
2000	652.300	2.032.572	32	817.199	80
2001	623.500	2.012.883	31	859.084	73
2002	599.400	1.994.360	30	907.294	66
2003	576.000	1.974.507	29	961.189	60
2004	553.300	1.975.891	28	1.008.673	55
2005	535.600	1.926.039	28	1.047.969	51
2006	519.100	1.905.413	27	1.089.406	48
2007	500.300	1.890.905	26	1.133.361	44

CD - CM

Iscritti e pensioni vigenti a fine anno

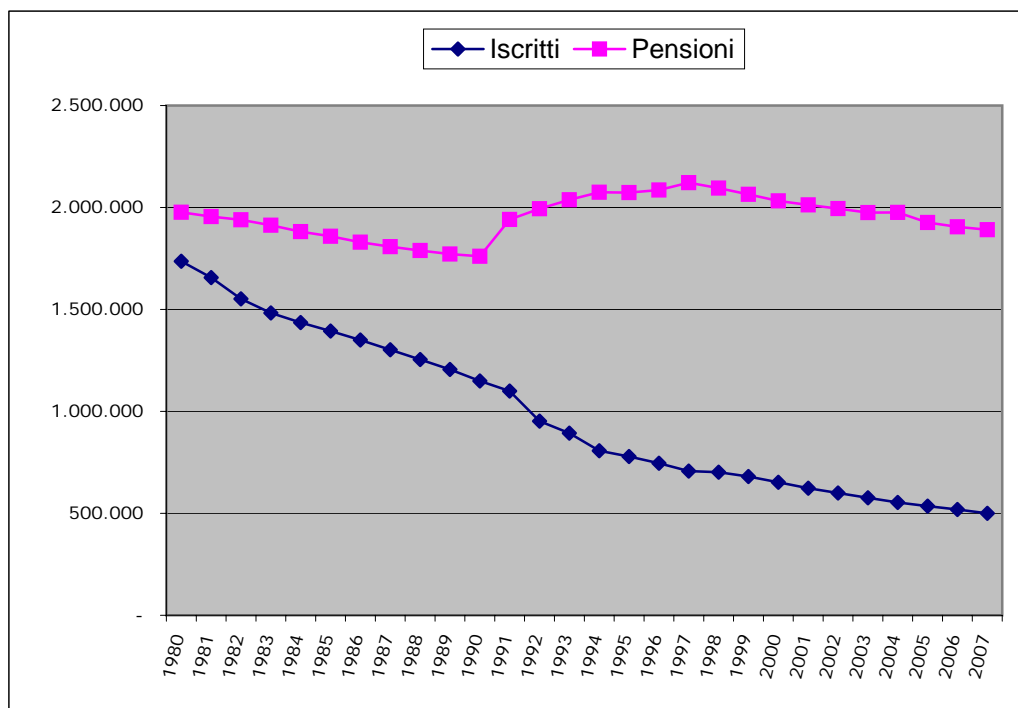

Numero iscritti per 100 pensioni

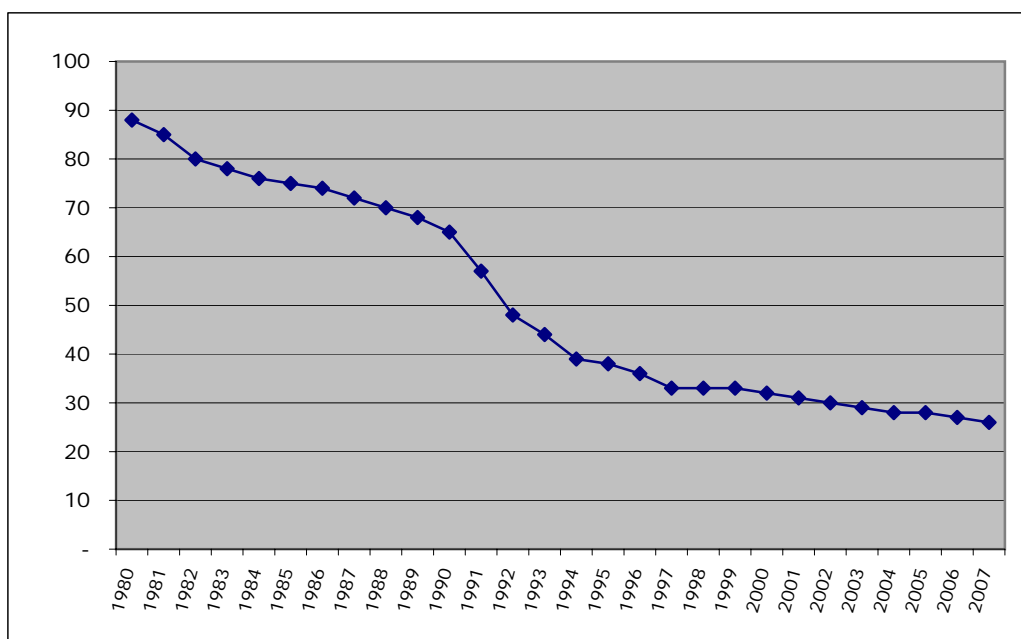

Serie storiche dei trattamenti pensionistici (anni 1987 - 2007)

CD - CM

Tav. 9 - Numero e importo medio delle pensioni vigenti a fine anno
e liquidate nel corso dell'anno

VECCHIAIA E ANZIANITA'

Anni	VIGENTI			LIQUIDATE		
	Numero pensioni	Importo annuo in pagamento		Numero pensioni	Importo annuo in pagamento	
		Totale	Medio		Totale	Medio
1987	363.186	889.958.238	2.450	33.621	78.400.137	2.332
1988	376.117	1.105.588.399	2.939	36.882	103.490.154	2.806
1989	391.562	1.263.601.899	3.227	42.702	128.729.876	3.015
1990	410.193	1.452.468.801	3.541	45.762	149.079.783	3.258
1991	451.559	1.773.412.176	3.927	50.083	176.560.104	3.525
1992	554.160	2.319.309.223	4.185	99.614	434.060.036	4.357
1993	633.386	2.759.878.153	4.357	118.503	535.330.192	4.517
1994	719.682	3.386.290.927	4.705	101.996	598.529.867	5.868
1995	757.374	3.699.931.039	4.885	66.428	452.880.197	6.818
1996	825.247	4.378.133.394	5.305	84.786	545.870.073	6.438
1997	905.421	5.080.733.725	5.611	72.148	500.660.224	6.939
1998	926.524	5.298.151.454	5.718	32.609	187.730.013	5.757
1999	944.561	5.533.446.141	5.858	35.536	208.389.856	5.864
2000	962.319	5.748.364.431	5.973	38.112	230.629.813	6.051
2001	986.829	6.114.241.173	6.196	43.276	281.690.752	6.509
2002	1.016.694	6.608.163.711	6.500	51.329	348.776.225	6.795
2003	1.051.639	7.086.359.434	6.738	56.606	403.928.430	7.136
2004	1.082.924	7.509.836.998	6.935	51.393	355.762.245	6.922
2005	1.101.782	7.817.349.811	7.095	52.478	355.871.849	6.781
2006	1.124.738	8.171.091.045	7.265	49.007	345.635.661	7.053
2007	1.149.445	8.565.979.978	7.452	45.894	336.059.572	7.323

CD - CM

segue Tav. 9 - Numero e importo medio delle pensioni vigenti a fine anno
e liquidate nel corso dell'anno

INVALIDITA'

Anni	VIGENTI			LIQUIDATE		
	Numero pensioni	Importo annuo in pagamento		Numero pensioni	Importo annuo in pagamento	
		Totale	Medio		Totale	Medio
1987	1.291.532	3.118.158.623	2.414	19.300	36.439.944	1.888
1988	1.248.990	3.671.143.817	2.939	18.836	46.950.049	2.493
1989	1.204.622	3.882.689.446	3.223	20.297	51.999.899	2.562
1990	1.164.066	4.122.318.566	3.541	15.942	43.470.008	2.727
1991	1.117.879	4.236.336.616	3.790	16.037	45.970.061	2.867
1992	1.064.810	4.133.336.866	3.882	12.754	41.570.005	3.259
1993	1.011.707	4.017.336.741	3.971	9.796	32.859.996	3.354
1994	948.002	3.881.139.148	4.094	7.371	27.189.997	3.689
1995	890.871	3.651.911.855	4.099	5.084	19.610.005	3.857
1996	837.548	3.576.698.481	4.270	4.324	17.889.988	4.137
1997	789.199	3.478.110.481	4.407	4.004	17.510.013	4.373
1998	739.006	3.308.951.095	4.478	3.751	17.980.006	4.793
1999	692.078	3.142.020.278	4.540	3.532	17.790.013	5.037
2000	645.597	2.975.311.246	4.609	3.581	18.480.001	5.161
2001	603.827	2.879.507.496	4.769	3.380	17.947.835	5.310
2002	560.266	2.751.125.084	4.910	3.309	18.421.574	5.567
2003	512.375	2.621.529.678	5.116	3.240	18.968.115	5.854
2004	480.960	2.510.970.537	5.221	2.909	16.907.832	5.812
2005	424.653	2.255.235.062	5.311	3.204	18.979.227	5.924
2006	385.609	2.090.623.583	5.422	3.028	18.303.454	6.045
2007	351.150	1.930.378.447	5.497	2.760	17.507.102	6.343

CD - CM

segue Tav. 9 - Numero e importo medio delle pensioni vigenti a fine anno
e liquidate nel corso dell'anno

SUPERSTITI

Anni	VIGENTI			LIQUIDATE		
	Numero pensioni	Importo annuo in pagamento		Numero pensioni	Importo annuo in pagamento	
		Totale	Medio		Totale	Medio
1987	153.210	162.790.221	1.063	16.614	16.590.076	999
1988	163.654	197.420.730	1.206	16.803	18.600.081	1.107
1989	175.190	227.629.623	1.299	18.943	22.630.066	1.195
1990	186.142	275.970.406	1.483	17.740	22.250.040	1.254
1991	371.591	451.100.326	1.214	125.700	83.550.276	665
1992	374.843	465.210.150	1.241	72.481	68.040.089	939
1993	392.688	509.080.723	1.296	41.946	49.529.837	1.181
1994	406.629	534.399.964	1.314	39.154	49.810.153	1.272
1995	424.774	574.438.871	1.352	33.014	71.489.836	2.165
1996	423.121	1.032.178.292	2.439	34.492	95.250.003	2.762
1997	426.763	1.120.590.018	2.626	29.455	88.759.992	3.013
1998	429.627	1.161.848.889	2.704	27.442	84.990.069	3.097
1999	427.831	1.190.148.832	2.782	25.284	81.249.881	3.213
2000	424.656	1.223.888.318	2.882	26.245	87.619.982	3.339
2001	422.227	1.272.302.318	3.013	23.095	83.029.284	3.595
2002	417.400	1.319.437.461	3.161	24.305	106.531.557	4.383
2003	410.493	1.355.041.140	3.301	23.615	91.284.188	3.866
2004	412.007	1.413.298.399	3.430	22.055	88.336.700	4.005
2005	399.604	1.427.716.566	3.573	23.435	96.950.428	4.137
2006	395.066	1.458.946.552	3.693	21.620	90.951.560	4.207
2007	390.310	1.491.164.278	3.820	20.794	90.686.683	4.361

CD - CM

segue Tav. 9 - Numero e importo medio delle pensioni vigenti a fine anno
e liquidate nel corso dell'anno

COMPLESSO

Anni	VIGENTI			LIQUIDATE		
	Numero pensioni	Importo annuo in pagamento		Numero pensioni	Importo annuo in pagamento	
		Totale	Medio		Totale	Medio
1987	1.807.928	4.170.907.082	2.307	69.535	131.430.157	1.890
1988	1.788.761	4.974.152.946	2.781	72.521	169.040.284	2.331
1989	1.771.374	5.373.920.967	3.034	81.942	203.359.841	2.482
1990	1.760.401	5.850.757.774	3.324	79.444	214.799.831	2.704
1991	1.941.029	6.460.849.119	3.329	191.820	306.080.441	1.596
1992	1.993.813	6.917.856.239	3.470	184.849	543.670.130	2.941
1993	2.037.781	7.286.295.617	3.576	170.245	617.720.025	3.628
1994	2.074.313	7.801.830.040	3.761	148.521	675.530.017	4.548
1995	2.073.019	7.926.281.765	3.824	104.526	543.980.038	5.204
1996	2.085.916	8.987.010.168	4.308	123.602	659.010.064	5.332
1997	2.121.383	9.679.434.223	4.563	105.607	606.930.228	5.747
1998	2.095.157	9.768.951.439	4.663	63.802	290.700.088	4.556
1999	2.064.470	9.865.615.252	4.779	64.352	307.429.750	4.777
2000	2.032.572	9.947.563.995	4.894	67.938	336.729.797	4.956
2001	2.012.883	10.266.050.987	5.100	69.751	382.667.871	5.486
2002	1.994.360	10.678.726.256	5.354	78.943	473.729.356	6.001
2003	1.974.507	11.062.930.252	5.603	83.461	514.180.733	6.161
2004	1.975.891	11.434.105.934	5.787	76.357	461.006.777	6.038
2005	1.926.039	11.500.301.439	5.971	79.117	471.801.504	5.963
2006	1.905.413	11.720.661.180	6.151	73.655	454.890.675	6.176
2007	1.890.905	11.987.522.703	6.340	69.448	444.253.357	6.397

CD - CM

Tav. 10 - Indici sull'evoluzione del numero delle pensioni vigenti a fine anno

Anni	Incrementi annui percentuali				% Pensioni per categoria				Pensioni di invalidità per 100 pensioni di vecchiaia
	Vecchiaia e Anzianità	Invalità e Inabilità	Superstiti	Complesso	Vecchiaia e Anzianità	Invalità e Inabilità	Superstiti	Complesso	
1988	3,56	- 3,29	6,82	- 1,06	21,03	69,82	9,15	100,00	332
1989	4,11	- 3,55	7,05	- 0,97	22,10	68,00	9,90	100,00	308
1990	4,76	- 3,37	6,25	- 0,62	23,30	66,13	10,57	100,00	284
1991	10,08	- 3,97	99,63	10,26	23,26	57,59	19,15	100,00	248
1992	22,72	- 4,75	0,88	2,72	27,79	53,41	18,80	100,00	192
1993	14,30	- 4,99	4,76	2,21	31,08	49,65	19,27	100,00	160
1994	13,62	- 6,30	3,55	1,79	34,69	45,70	19,61	100,00	132
1995	5,24	- 6,03	4,46	- 0,06	36,53	42,97	20,50	100,00	118
1996	8,96	- 5,99	- 0,39	0,62	39,56	40,15	20,29	100,00	101
1997	9,72	- 5,77	0,86	1,70	42,68	37,20	20,12	100,00	87
1998	2,33	- 6,36	0,67	- 1,24	44,22	35,27	20,51	100,00	80
1999	1,95	- 6,35	- 0,42	- 1,46	45,75	33,52	20,73	100,00	73
2000	1,88	- 6,72	- 0,74	- 1,55	47,34	31,76	20,90	100,00	67
2001	2,55	- 6,47	- 0,57	- 0,97	49,03	30,00	20,97	100,00	61
2002	3,03	- 7,21	- 1,14	- 0,92	50,98	28,09	20,93	100,00	55
2003	3,44	- 8,55	- 1,65	- 1,00	53,26	25,95	20,79	100,00	49
2004	2,97	- 6,13	0,37	0,07	54,81	24,34	20,85	100,00	44
2005	1,74	- 11,71	- 3,01	- 2,52	57,20	22,05	20,75	100,00	39
2006	2,08	- 9,19	- 1,14	- 1,07	59,03	20,24	20,73	100,00	34
2007	2,20	- 8,94	- 1,20	- 0,76	60,79	18,57	20,64	100,00	31

CD - CM

Tav. 11 - Indici sull'evoluzione degli importi medi delle pensioni vigenti a fine anno

Anni	% Importi medi per categoria sull'importo medio totale			% Importi medi per categoria sui minimi				Incrementi annui percentuali			
	Vecchiaia e Anzianità	Invalidità e Inabilità	Superstiti	Vecchiaia e Anzianità	Invalidità e Inabilità	Superstiti	Complesso	Vecchiaia e Anzianità	Invalidità e Inabilità	Superstiti	Complesso
1988	105,70	105,69	43,38	99,41	99,41	40,80	94,05	19,96	21,74	13,53	20,55
1989	106,36	106,23	42,83	99,21	99,09	39,94	93,27	9,78	9,66	7,71	9,10
1990	106,53	106,54	44,60	101,51	101,52	42,50	95,29	9,73	9,87	14,10	9,56
1991	117,97	113,84	36,47	104,30	100,64	32,24	88,41	10,91	7,01	18,12	0,15
1992	120,61	111,87	35,77	107,90	100,07	32,00	89,46	6,57	2,43	2,23	4,24
1993	121,85	111,04	36,25	108,50	98,88	32,28	89,04	4,11	2,30	4,46	3,05
1994	125,11	108,85	34,94	111,87	97,34	31,25	89,42	7,98	3,10	1,37	5,17
1995	127,75	107,20	35,36	116,15	97,46	32,15	90,92	3,82	0,13	2,90	1,68
1996	123,15	99,13	56,63	119,67	96,33	55,03	97,17	8,60	4,18	80,39	12,66
1997	122,98	96,58	57,55	121,83	95,68	57,01	99,06	5,77	3,20	7,64	5,92
1998	122,63	96,02	58,00	122,07	95,59	57,73	99,55	1,90	1,60	2,99	2,19
1999	122,58	95,00	58,21	122,85	95,21	58,34	100,22	2,45	1,39	2,87	2,49
2000	122,06	94,17	58,89	123,30	95,12	59,49	101,01	1,97	1,51	3,60	2,41
2001	121,49	93,51	59,08	124,65	95,94	60,62	102,60	3,73	3,48	4,54	4,21
2002	121,40	91,71	59,04	127,33	96,18	61,92	104,88	4,91	2,96	4,91	4,98
2003	120,26	91,31	58,91	128,89	97,87	63,15	107,18	3,66	4,20	4,43	4,65
2004	119,84	90,22	59,27	129,42	97,44	64,01	108,00	2,92	2,05	3,91	3,28
2005	118,82	88,95	59,84	129,81	97,17	65,37	109,25	2,31	1,72	4,17	3,18
2006	118,11	88,15	60,04	130,70	97,54	66,44	110,66	2,40	2,09	3,36	3,01
2007	117,54	86,70	60,25	131,43	96,95	67,37	111,82	2,57	1,38	3,44	3,07

CD - CM

Tav. 12 - Indici sull'evoluzione del numero delle pensioni liquidate negli anni dal 1987 al 2007

Anni	Incrementi annui percentuali				% Pensioni per categoria				Pensioni di invalidità per 100 pensioni di vecchiaia
	Vecchiaia e Anzianità	Invalidità e Inabilità	Superstiti	Complesso	Vecchiaia e Anzianità	Invalidità e Inabilità	Superstiti	Complesso	
1988	9,70	- 2,40	1,14	4,29	50,86	25,97	23,17	100,00	51
1989	15,78	7,76	12,74	12,99	52,11	24,77	23,12	100,00	48
1990	7,17	- 21,46	- 6,35	- 3,05	57,60	20,07	22,33	100,00	35
1991	9,44	0,60	608,57	141,45	26,11	8,36	65,53	100,00	32
1992	98,90	- 20,47	- 42,34	- 3,63	53,89	6,90	39,21	100,00	13
1993	18,96	- 23,19	- 42,13	- 7,90	69,61	5,75	24,64	100,00	8
1994	- 13,93	- 24,76	- 6,66	- 12,76	68,67	4,96	26,37	100,00	7
1995	- 34,87	- 31,03	- 15,68	- 29,62	63,55	4,86	31,59	100,00	8
1996	27,64	- 14,95	4,48	18,25	68,60	3,50	27,90	100,00	5
1997	- 14,91	- 7,40	- 14,60	- 14,56	68,32	3,79	27,89	100,00	6
1998	- 54,80	- 6,32	- 6,83	- 39,59	51,11	5,88	43,01	100,00	12
1999	8,98	- 5,84	- 7,86	0,86	55,22	5,49	39,29	100,00	10
2000	7,25	1,39	3,80	5,57	56,10	5,27	38,63	100,00	9
2001	13,55	- 5,61	- 12,00	2,67	62,04	4,85	33,11	100,00	8
2002	18,61	- 2,10	5,24	13,18	65,02	4,19	30,79	100,00	6
2003	10,28	- 2,09	- 2,84	5,72	67,82	3,88	28,30	100,00	6
2004	- 9,21	- 10,22	- 6,61	- 8,51	67,31	3,81	28,88	100,00	6
2005	2,11	10,14	6,26	3,61	66,33	4,05	29,62	100,00	6
2006	- 6,61	- 5,49	- 7,74	- 6,90	66,54	4,11	29,35	100,00	6
2007	- 6,35	- 8,85	- 3,82	- 5,71	66,08	3,97	29,95	100,00	6

CD - CM

Tav. 13 - Indici sull'evoluzione degli importi medi delle pensioni liquidate negli anni dal 1987 al 2007

Anni	% Importi medi per categoria sull'importo medio totale			% Importi medi per categoria sui minimi				Incrementi annui percentuali			
	Vecchiaia e Anzianità	Invalidità e Inabilità	Superstiti	Vecchiaia e Anzianità	Invalidità e Inabilità	Superstiti	Complesso	Vecchiaia e Anzianità	Invalidità e Inabilità	Superstiti	Complesso
1988	120,38	106,93	47,49	94,90	84,30	37,44	78,83	20,33	32,02	10,85	23,33
1989	121,46	103,22	48,13	92,68	78,76	36,73	76,30	7,44	2,78	7,92	6,48
1990	120,48	100,84	46,38	93,39	78,17	35,96	77,52	8,06	6,43	4,99	8,94
1991	220,89	179,61	41,65	93,62	76,13	17,65	42,39	8,22	5,12	- 47,00	- 40,98
1992	148,16	110,83	31,92	112,34	84,03	24,20	75,82	23,60	13,71	41,23	84,27
1993	124,52	92,46	32,55	112,49	83,53	29,40	90,34	3,67	2,92	25,79	23,36
1994	129,03	81,11	27,97	139,52	87,71	30,25	108,13	29,90	9,97	7,74	25,36
1995	131,01	74,12	41,61	162,10	91,71	51,49	123,73	16,18	4,57	70,22	14,42
1996	120,75	77,60	51,79	145,23	93,33	62,29	120,27	- 5,57	7,26	27,53	2,46
1997	120,75	76,09	52,43	150,65	94,94	65,42	124,77	7,78	5,70	9,12	7,78
1998	126,36	105,21	67,98	122,90	102,33	66,12	97,26	- 17,04	9,61	2,78	- 20,72
1999	122,76	105,44	67,27	122,98	105,63	67,39	100,18	1,86	5,08	3,76	4,85
2000	122,10	104,13	67,36	124,90	106,52	68,91	102,29	3,19	2,46	3,89	3,75
2001	118,65	96,79	65,53	130,95	106,83	72,32	110,37	7,56	2,90	7,68	10,69
2002	113,23	92,77	73,04	133,11	109,05	85,86	117,55	4,39	4,84	21,92	9,39
2003	115,83	95,02	62,75	136,51	111,98	73,95	117,86	5,02	5,16	- 11,80	2,67
2004	114,64	96,26	66,33	129,18	108,47	74,74	112,68	- 3,00	- 0,72	3,60	- 2,00
2005	113,72	99,35	69,38	124,07	108,39	75,69	109,10	- 2,04	1,93	3,30	- 1,24
2006	114,20	97,88	68,12	126,89	108,75	75,69	111,11	4,01	2,04	1,69	3,57
2007	114,48	99,16	68,17	129,16	111,87	76,92	112,83	3,83	4,93	3,66	3,58

CD - CM

Tav. 14 - Serie storica del trattamento minimo mensile

Anni	Minimi al 31 dicembre	
	invalidità con età > età di vecchiaia	altre pensioni
1980	70,60	78,45
1981	87,00	97,38
1982	100,40	112,33
1983	118,79	132,91
1984	132,01	147,71
1985	143,01	160,00
1986	150,52	179,31
1987	158,47	188,76
1988	(1)	227,45
1989		250,22
1990		268,33
1991		289,65
1992		298,38
1993		308,92
1994		323,53
1995		323,53
1996		341,02
1997		354,32
1998		360,33
1999		366,81
2000		372,68
2001		382,36
2002		392,69
2003		402,12
2004		412,18
2005		420,43
2006		427,58
2007		436,14

(1) Dall' 1.11.1988 le pensioni delle Gestioni speciali dei lavoratori autonomi sono equiparate a quelle del Fondo pensioni lavoratori dipendenti (art. 7 L. 140/1985).

CD - CM

Tav.15 - Pensioni vigenti al 31/12/2007 ripartite per categoria e periodo di decorrenza

Categoria	Numero	Importo annuo	Importo medio annuo
Pensioni ante '89			
Vecchiaia	156.194	879.231.965	5.629
Invalidità	319.649	1.741.964.580	5.450
Superstiti	281.701	1.000.644.204	3.552
Complesso	757.544	3.621.840.749	4.781
Pensioni post '88			
Vecchiaia	993.251	7.686.748.013	7.739
Invalidità	31.501	188.413.867	5.981
Superstiti	108.609	490.520.074	4.516
Complesso	1.133.361	8.365.681.954	7.381
Complesso			
Vecchiaia	1.149.445	8.565.979.978	7.452
Invalidità	351.150	1.930.378.447	5.497
Superstiti	390.310	1.491.164.278	3.820
Complesso	1.890.905	11.987.522.703	6.340

Distribuzioni delle pensioni vigenti al 1° gennaio 2008
(I valori si riferiscono alle pensioni contabilizzate)

CD - CM

Tav. 16 - Pensioni con decorrenza ante 1989 vigenti al 1° gennaio 2008 ripartite per categoria e sesso

CATEGORIA	MASCHI		FEMMINE		COMPLESSO	
	Numero	Importo medio mensile	Numero	Importo medio mensile	Numero	Importo medio mensile
Vecchiaia	20.470	488,95	129.925	428,70	150.395	436,90
Anzianità	2.945	554,92	2.198	474,28	5.143	520,45
TOTALE VECCHIAIA	23.415	497,25	132.123	429,46	155.538	439,67
Invalidità ante L.222/84	72.929	461,25	235.343	413,00	308.272	424,42
Assegno di invalidità	3.653	459,33	4.136	422,56	7.789	439,81
Pensione di inabilità	250	456,97	286	436,18	536	445,88
TOTALE INVALIDITA'	76.832	461,14	239.765	413,19	316.597	424,83
Superstiti di assicurato	3.387	274,63	18.437	246,08	21.824	250,51
Superstiti di pensionato	53.828	302,62	203.244	274,35	257.072	280,27
TOTALE SUPERSTITI	57.215	300,96	221.681	271,99	278.896	277,94
COMPLESSO	157.462	408,31	593.569	364,08	751.031	373,35

CD - CM

Tav. 17 - Pensioni con decorrenza post 1988 vigenti al 1° gennaio 2008 ripartite per categoria e sesso

CATEGORIA	MASCHI		FEMMINE		COMPLESSO	
	Numero	Importo medio mensile	Numero	Importo medio mensile	Numero	Importo medio mensile
Vecchiaia	120.690	485,06	368.353	439,78	489.043	450,96
Anzianità	333.293	849,18	162.152	564,42	495.445	755,98
TOTALE VECCHIAIA	453.983	752,38	530.505	477,88	984.488	604,46
Invalidità ante L.222/84	0	0,00	0	0,00	0	0,00
Assegno di invalidità	13.744	495,06	13.468	431,97	27.212	463,83
Pensione di inabilità	2.157	580,81	1.726	485,23	3.883	538,33
TOTALE INVALIDITA'	15.901	506,69	15.194	438,02	31.095	473,14
Superstiti di assicurato	7.724	315,99	23.808	298,55	31.532	302,82
Superstiti di pensionato	17.690	325,93	58.620	391,97	76.310	376,66
TOTALE SUPERSTITI	25.414	322,91	82.428	364,99	107.842	355,07
COMPLESSO	495.298	722,45	628.127	462,10	1.123.425	576,88

CD - CM

Tav. 18 - Pensioni vigenti al 1° gennaio 2008 ripartite per categoria e sesso

CATEGORIA	MASCHI		FEMMINE		COMPLESSO	
	Numero	Importo medio mensile	Numero	Importo medio mensile	Numero	Importo medio mensile
Vecchiaia	141.160	485,63	498.278	436,89	639.438	447,65
Anzianità	336.238	846,60	164.350	563,21	500.588	753,56
TOTALE VECCHIAIA	477.398	739,86	662.628	468,22	1.140.026	581,98
Invalidità ante L.222/84	72.929	461,25	235.343	413,00	308.272	424,42
Assegno di invalidità	17.397	487,55	17.604	429,76	35.001	458,49
Pensione di inabilità	2.407	567,95	2.012	478,26	4.419	527,11
TOTALE INVALIDITA'	92.733	468,95	254.959	414,67	347.692	429,15
Superstiti di assicurato	11.111	303,38	42.245	275,65	53.356	281,42
Superstiti di pensionato	71.518	308,39	261.864	300,68	333.382	302,33
TOTALE SUPERSTITI	82.629	307,71	304.109	297,20	386.738	299,45
COMPLESSO	652.760	646,67	1.221.696	414,48	1.874.456	495,34

CD - CM

Tav. 19 - Pensioni con decorrenza ante 1989 vigenti al 1° gennaio 2008 ripartite per categoria, sesso e classe di età del titolare

Classi di età	Vecchiaia			Anzianità			Invalidità ed Inabilità			Superstiti			Complesso		
	Maschi	Femmine	Totale	Maschi	Femmine	Totale	Maschi	Femmine	Totale	Maschi	Femmine	Totale	Maschi	Femmine	Totale
fino a 39	-	-	-	-	-	-	-	-	-	218	222	440	218	222	440
da 40 a 49	-	-	-	-	-	-	158	115	273	879	1.022	1.901	1.037	1.137	2.174
da 50 a 54	-	-	-	-	-	-	405	433	838	1.039	1.471	2.510	1.444	1.904	3.348
da 55 a 59	-	-	-	-	-	-	1.065	1.375	2.440	1.648	2.685	4.333	2.713	4.060	6.773
da 60 a 64	-	-	-	-	-	-	2.058	2.941	4.999	1.887	4.634	6.521	3.945	7.575	11.520
da 65 a 69	-	1	1	13	36	49	3.188	6.980	10.168	2.372	9.596	11.968	5.573	16.613	22.186
da 70 a 79	-	17.070	17.070	1.760	1.986	3.746	19.209	56.531	75.740	10.507	58.570	69.077	31.476	134.157	165.633
80 ed oltre	20.470	112.854	133.324	1.172	176	1.348	50.749	171.390	222.139	38.665	143.481	182.146	111.056	427.901	538.957
Totale	20.470	129.925	150.395	2.945	2.198	5.143	76.832	239.765	316.597	57.215	221.681	278.896	157.462	593.569	751.031
Età media	87,0	83,6	84,1	78,5	75,1	77,0	81,6	82,9	82,6	81,0	81,4	81,3	82,0	82,5	82,4

CD - CM

Tav. 20 - Pensioni con decorrenza post 1988 vigenti al 1° gennaio 2008 ripartite per categoria, sesso e classe di età del titolare

Classi di età	Vecchiaia			Anzianità			Invalidità ed Inabilità			Superstiti			Complesso		
	Maschi	Femmine	Totale	Maschi	Femmine	Totale	Maschi	Femmine	Totale	Maschi	Femmine	Totale	Maschi	Femmine	Totale
fino a 39	-	-	-	-	-	-	364	177	541	362	671	1.033	726	848	1.574
da 40 a 49	-	-	-	-	-	-	1.597	1.389	2.986	400	1.994	2.394	1.997	3.383	5.380
da 50 a 54	-	-	-	219	108	327	1.873	2.197	4.070	420	2.651	3.071	2.512	4.956	7.468
da 55 a 59	25	52	77	27.030	18.926	45.956	3.329	4.785	8.114	862	6.003	6.865	31.246	29.766	61.012
da 60 a 64	227	81.945	82.172	75.509	50.246	125.755	3.545	2.545	6.090	1.842	10.683	12.525	81.123	145.419	226.542
da 65 a 69	23.571	88.452	112.023	107.074	55.140	162.214	2.211	2.177	4.388	3.884	16.457	20.341	136.740	162.226	298.966
da 70 a 79	60.706	187.617	248.323	120.052	37.731	157.783	2.805	1.780	4.585	12.467	34.172	46.639	196.030	261.300	457.330
80 ed oltre	36.161	10.287	46.448	3.409	1	3.410	177	144	321	5.177	9.797	14.974	44.924	20.229	65.153
Totale	120.690	368.353	489.043	333.293	162.152	495.445	15.901	15.194	31.095	25.414	82.428	107.842	495.298	628.127	1.123.425
Età media	75,3	70,1	71,4	67,6	65,6	66,9	60,4	59,5	60,0	72,2	69,4	70,1	69,5	68,6	69,0

CD - CM

Tav. 21 - Pensioni vigenti al 1° gennaio 2008 ripartite per categoria, sesso e classe di età del titolare

Classi di età	Vecchiaia			Anzianità			Invalidità ed Inabilità			Superstiti			Complesso		
	Maschi	Femmine	Totale	Maschi	Femmine	Totale	Maschi	Femmine	Totale	Maschi	Femmine	Totale	Maschi	Femmine	Totale
fino a 39	-	-	-	-	-	-	364	177	541	580	893	1.473	944	1.070	2.014
da 40 a 49	-	-	-	-	-	-	1.755	1.504	3.259	1.279	3.016	4.295	3.034	4.520	7.554
da 50 a 54	-	-	-	219	108	327	2.278	2.630	4.908	1.459	4.122	5.581	3.956	6.860	10.816
da 55 a 59	25	52	77	27.030	18.926	45.956	4.394	6.160	10.554	2.510	8.688	11.198	33.959	33.826	67.785
da 60 a 64	227	81.945	82.172	75.509	50.246	125.755	5.603	5.486	11.089	3.729	15.317	19.046	85.068	152.994	238.062
da 65 a 69	23.571	88.453	112.024	107.087	55.176	162.263	5.399	9.157	14.556	6.256	26.053	32.309	142.313	178.839	321.152
da 70 a 79	60.706	204.687	265.393	121.812	39.717	161.529	22.014	58.311	80.325	22.974	92.742	115.716	227.506	395.457	622.963
80 ed oltre	56.631	123.141	179.772	4.581	177	4.758	50.926	171.534	222.460	43.842	153.278	197.120	155.980	448.130	604.110
Totale	141.160	498.278	639.438	336.238	164.350	500.588	92.733	254.959	347.692	82.629	304.109	386.738	652.760	1.221.696	1.874.456
Età media	77,0	73,6	74,4	67,7	65,7	67,0	78,0	81,5	80,6	78,3	78,2	78,2	72,5	75,3	74,4

CD - CM

Tav. 22 - Pensioni di invalidità ed inabilità con decorrenza ante 1989 vigenti al 1° gennaio 2008 ripartite per tipologia, sesso e classe di età del titolare

Classi di età	Invalidità ante L. 222/84			Assegno di invalidità			Pensioni di inabilità			Complesso		
	Maschi	Femmine	Totale	Maschi	Femmine	Totale	Maschi	Femmine	Totale	Maschi	Femmine	Totale
fino a 39	-	-	-	-	-	-	-	-	-	-	-	-
da 40 a 49	60	35	95	83	75	158	15	5	20	158	115	273
da 50 a 54	258	256	514	135	161	296	12	16	28	405	433	838
da 55 a 59	795	978	1.773	253	373	626	17	24	41	1.065	1.375	2.440
da 60 a 64	1.610	2.449	4.059	432	463	895	16	29	45	2.058	2.941	4.999
da 65 a 69	2.667	6.210	8.877	488	731	1.219	33	39	72	3.188	6.980	10.168
da 70 a 79	17.345	54.331	71.676	1.763	2.044	3.807	101	156	257	19.209	56.531	75.740
80 ed oltre	50.194	171.084	221.278	499	289	788	56	17	73	50.749	171.390	222.139
Totale	72.929	235.343	308.272	3.653	4.136	7.789	250	286	536	76.832	239.765	316.597
Età media	82,2	83,2	83,0	70,5	69,3	69,9	70,5	69,3	69,9	81,6	82,9	82,6

CD - CM

Tav. 23 - Pensioni di invalidità ed inabilità con decorrenza post 1988 vigenti al 1° gennaio 2008 ripartite per tipologia, sesso e classe di età del titolare

Classi di età	Invalidità ante L. 222/84			Assegno di invalidità			Pensioni di inabilità			Complesso		
	Maschi	Femmine	Totale	Maschi	Femmine	Totale	Maschi	Femmine	Totale	Maschi	Femmine	Totale
fino a 39	-	-	-	313	158	471	51	19	70	364	177	541
da 40 a 49	-	-	-	1.392	1.205	2.597	205	184	389	1.597	1.389	2.986
da 50 a 54	-	-	-	1.635	1.984	3.619	238	213	451	1.873	2.197	4.070
da 55 a 59	-	-	-	2.953	4.411	7.364	376	374	750	3.329	4.785	8.114
da 60 a 64	-	-	-	3.124	2.159	5.283	421	386	807	3.545	2.545	6.090
da 65 a 69	-	-	-	1.843	1.875	3.718	368	302	670	2.211	2.177	4.388
da 70 a 79	-	-	-	2.334	1.552	3.886	471	228	699	2.805	1.780	4.585
80 ed oltre	-	-	-	150	124	274	27	20	47	177	144	321
Totale	-	-	-	13.744	13.468	27.212	2.157	1.726	3.883	15.901	15.194	31.095
Età media	-	-	-	60,3	59,4	59,9	61,4	60,2	60,9	60,4	59,5	60,0

CD - CM

Tav. 24 - Pensioni di invalidità ed inabilità vigenti al 1° gennaio 2008 ripartite per tipologia, sesso e classe di età del titolare

Classi di età	Invalidità ante L. 222/84			Assegno di invalidità			Pensioni di inabilità			Complesso		
	Maschi	Femmine	Totale	Maschi	Femmine	Totale	Maschi	Femmine	Totale	Maschi	Femmine	Totale
fino a 39	-	-	-	313	158	471	51	19	70	364	177	541
da 40 a 49	60	35	95	1.475	1.280	2.755	220	189	409	1.755	1.504	3.259
da 50 a 54	258	256	514	1.770	2.145	3.915	250	229	479	2.278	2.630	4.908
da 55 a 59	795	978	1.773	3.206	4.784	7.990	393	398	791	4.394	6.160	10.554
da 60 a 64	1.610	2.449	4.059	3.556	2.622	6.178	437	415	852	5.603	5.486	11.089
da 65 a 69	2.667	6.210	8.877	2.331	2.606	4.937	401	341	742	5.399	9.157	14.556
da 70 a 79	17.345	54.331	71.676	4.097	3.596	7.693	572	384	956	22.014	58.311	80.325
80 ed oltre	50.194	171.084	221.278	649	413	1.062	83	37	120	50.926	171.534	222.460
Totale	72.929	235.343	308.272	17.397	17.604	35.001	2.407	2.012	4.419	92.733	254.959	347.692
Età media	82,2	83,2	83,0	62,4	61,7	62,1	62,3	61,5	62,0	78,0	81,5	80,6

CD - CM

Tav. 25 - Numero di pensioni con decorrenza ante 1989 vigenti al 1° / 1 / 2008 per classe di importo e periodo di decorrenza

VECCHIAIA

Classi d'importo	Periodi di decorrenza										Vigenti al 1-1-2008
	Ante 1981	1981	1982	1983	1984	1985	1986	1987	1988	Post 1988	
Inferiori al minimo al minimo minimo - 500 500 - 1.000 1.000 - 1.500 1.500 - 2.000 2.000 - 2.500 oltre 2.500 Totale	a) valori assoluti										
	4.628	1.539	1.400	1.616	1.783	2.169	2.522	2.920	3.377	-	21.954
	15.444	4.945	6.097	7.124	8.250	9.477	11.041	13.010	14.563	-	89.951
	2.672	734	777	1.040	1.448	2.250	2.584	3.298	3.629	-	18.432
	3.679	875	1.030	1.214	1.494	2.130	2.599	3.126	3.865	-	20.012
	-	-	2	2	2	10	11	7	12	-	46
	-	-	-	-	-	-	-	-	-	-	0
	-	-	-	-	-	-	-	-	-	-	0
	-	-	-	-	-	-	-	-	-	-	0
	26.423	8.093	9.306	10.996	12.977	16.036	18.757	22.361	25.446	-	150.395
Inferiori al minimo al minimo minimo - 500 500 - 1.000 1.000 - 1.500 1.500 - 2.000 2.000 - 2.500 oltre 2.500 Totale	b) valori percentuali										
	17,52	19,02	15,04	14,69	13,74	13,53	13,44	13,06	13,27	0,00	14,59
	58,45	61,10	65,52	64,79	63,57	59,10	58,86	58,18	57,23	0,00	59,81
	10,11	9,07	8,35	9,46	11,16	14,03	13,78	14,75	14,26	0,00	12,26
	13,92	10,81	11,07	11,04	11,51	13,28	13,86	13,98	15,19	0,00	13,31
	0,00	0,00	0,02	0,02	0,02	0,06	0,06	0,03	0,05	0,00	0,03
	0,00	0,00	0,00	0,00	0,00	0,00	0,00	0,00	0,00	0,00	0,00
	0,00	0,00	0,00	0,00	0,00	0,00	0,00	0,00	0,00	0,00	0,00
	0,00	0,00	0,00	0,00	0,00	0,00	0,00	0,00	0,00	0,00	0,00
	100,00	100,00	100,00	100,00	100,00	100,00	100,00	100,00	100,00	0,00	100,00

CD - CM

segue Tav. 25 - Numero di pensioni con decorrenza ante 1989 vigenti al 1° / 1 / 2008 per classe di importo e periodo di decorrenza

ANZIANITA'

Classi d'importo	Periodi di decorrenza										Vigenti al 1-1-2008
	Ante 1981	1981	1982	1983	1984	1985	1986	1987	1988	Post 1988	
Inferiori al minimo al minimo minimo - 500 500 - 1.000 1.000 - 1.500 1.500 - 2.000 2.000 - 2.500 oltre 2.500 Totale	a) valori assoluti										
	7	2	7	4	12	11	16	21	49	-	129
	46	56	48	96	144	207	265	457	678	-	1.997
	52	30	35	57	75	88	153	214	305	-	1.009
	32	16	72	116	150	214	309	431	610	-	1.950
	-	-	1	2	6	8	10	11	16	-	54
	-	-	-	-	-	-	-	2	2	-	4
	-	-	-	-	-	-	-	-	-	-	0
	-	-	-	-	-	-	-	-	-	-	0
	137	104	163	275	387	528	753	1.136	1.660	-	5.143
Inferiori al minimo al minimo minimo - 500 500 - 1.000 1.000 - 1.500 1.500 - 2.000 2.000 - 2.500 oltre 2.500 Totale	b) valori percentuali										
	5,10	1,92	4,30	1,45	3,10	2,08	2,12	1,84	2,96	0,00	2,50
	33,58	53,85	29,45	34,91	37,21	39,20	35,19	40,23	40,84	0,00	38,83
	37,96	28,85	21,47	20,73	19,38	16,67	20,32	18,84	18,37	0,00	19,62
	23,36	15,38	44,17	42,18	38,76	40,53	41,04	37,94	36,75	0,00	37,92
	0,00	0,00	0,61	0,73	1,55	1,52	1,33	0,97	0,96	0,00	1,05
	0,00	0,00	0,00	0,00	0,00	0,00	0,00	0,18	0,12	0,00	0,08
	0,00	0,00	0,00	0,00	0,00	0,00	0,00	0,00	0,00	0,00	0,00
	0,00	0,00	0,00	0,00	0,00	0,00	0,00	0,00	0,00	0,00	0,00
	100,00	100,00	100,00	100,00	100,00	100,00	100,00	100,00	100,00	0,00	100,00

CD - CM

segue Tav. 25 - Numero di pensioni con decorrenza ante 1989 vigenti al 1° / 1 / 2008 per classe di importo e periodo di decorrenza

INVALIDITA'

Classi d'importo	Periodi di decorrenza										Vigenti al 1-1-2008
	Ante 1981	1981	1982	1983	1984	1985	1986	1987	1988	Post 1988	
Inferiori al minimo al minimo minimo - 500 500 - 1.000 1.000 - 1.500 1.500 - 2.000 2.000 - 2.500 oltre 2.500 Totale	a) valori assoluti										
	46.691	2.359	1.577	1.287	907	164	206	209	216	-	53.616
	153.341	8.362	7.195	6.212	4.741	1.069	1.178	1.333	1.426	-	184.857
	32.420	1.562	1.377	1.152	857	172	175	232	221	-	38.168
	33.007	1.554	1.565	1.476	1.064	267	290	352	338	-	39.913
	28	-	1	3	2	1	-	-	1	-	36
	5	-	-	-	-	-	-	-	-	-	5
	2	-	-	-	-	-	-	-	-	-	2
	-	-	-	-	-	-	-	-	-	-	0
	265.494	13.837	11.715	10.130	7.571	1.673	1.849	2.126	2.202	-	316.597
	Inferiori al minimo al minimo minimo - 500 500 - 1.000 1.000 - 1.500 1.500 - 2.000 2.000 - 2.500 oltre 2.500 Totale	b) valori percentuali									
17,59		17,05	13,46	12,71	11,98	9,80	11,15	9,83	9,80	0,00	16,93
57,76		60,43	61,42	61,32	62,62	63,90	63,71	62,70	64,76	0,00	58,39
12,21		11,29	11,75	11,37	11,32	10,28	9,46	10,91	10,04	0,00	12,06
12,43		11,23	13,36	14,57	14,05	15,96	15,68	16,56	15,35	0,00	12,61
0,01		0,00	0,01	0,03	0,03	0,06	0,00	0,00	0,05	0,00	0,01
0,00		0,00	0,00	0,00	0,00	0,00	0,00	0,00	0,00	0,00	0,00
0,00		0,00	0,00	0,00	0,00	0,00	0,00	0,00	0,00	0,00	0,00
0,00		0,00	0,00	0,00	0,00	0,00	0,00	0,00	0,00	0,00	0,00
100,00		100,00	100,00	100,00	100,00	100,00	100,00	100,00	100,00	0,00	100,00

CD - CM

segue Tav. 25 - Numero di pensioni con decorrenza ante 1989 vigenti al 1° / 1 / 2008 per classe di importo e periodo di decorrenza

SUPERSTITI

Classi d'importo	Periodi di decorrenza										Vigenti
	Ante 1981	1981	1982	1983	1984	1985	1986	1987	1988	Post 1988 (*)	al 1-1-2008
Inferiori al minimo al minimo minimo - 500 500 - 1.000 1.000 - 1.500 1.500 - 2.000 2.000 - 2.500 oltre 2.500 Totale	a) valori assoluti										
	23.673	3.523	3.787	4.080	4.472	4.673	5.081	5.469	5.864	173.362	233.984
	4.279	639	659	726	725	792	819	887	858	19.454	29.838
	862	146	151	153	131	139	163	171	141	7.378	9.435
	1.500	130	120	147	136	127	105	122	105	3.146	5.638
	-	-	-	-	-	-	-	-	-	-	0
	-	-	-	-	-	-	-	-	-	1	1
	-	-	-	-	-	-	-	-	-	-	0
	-	-	-	-	-	-	-	-	-	-	0
	30.314	4.438	4.717	5.106	5.464	5.731	6.168	6.649	6.968	203.341	278.896
	b) valori percentuali										
78,09	79,38	80,29	79,90	81,84	81,53	82,38	82,26	84,16	85,25	83,90	
14,12	14,40	13,97	14,22	13,27	13,82	13,28	13,34	12,31	9,57	10,70	
2,84	3,29	3,20	3,00	2,40	2,43	2,64	2,57	2,02	3,63	3,38	
4,95	2,93	2,54	2,88	2,49	2,22	1,70	1,83	1,51	1,55	2,02	
0,00	0,00	0,00	0,00	0,00	0,00	0,00	0,00	0,00	0,00	0,00	
0,00	0,00	0,00	0,00	0,00	0,00	0,00	0,00	0,00	0,00	0,00	
0,00	0,00	0,00	0,00	0,00	0,00	0,00	0,00	0,00	0,00	0,00	
0,00	0,00	0,00	0,00	0,00	0,00	0,00	0,00	0,00	0,00	0,00	
100,00	100,00	100,00	100,00	100,00	100,00	100,00	100,00	100,00	100,00	100,00	

(*) Il numero delle pensioni indicate è ripartito per anno di liquidazione nella Tav. 25 (*)

CD - CM

segue Tav. 25 - Numero di pensioni con decorrenza ante 1989 vigenti al 1° / 1 / 2008 per classe di importo e periodo di decorrenza

COMPLESSO

Classi d'importo	Periodi di decorrenza										Vigenti al 1-1-2008	
	Ante 1981	1981	1982	1983	1984	1985	1986	1987	1988	Post 1988		
a) valori assoluti	Inferiori al minimo	74.999	7.423	6.771	6.987	7.174	7.017	7.825	8.619	9.506	173.362	309.683
	al minimo	173.110	14.002	13.999	14.158	13.860	11.545	13.303	15.687	17.525	19.454	306.643
	minimo - 500	36.006	2.472	2.340	2.402	2.511	2.649	3.075	3.915	4.296	7.378	67.044
	500 - 1.000	38.218	2.575	2.787	2.953	2.844	2.738	3.303	4.031	4.918	3.146	67.513
	1.000 - 1.500	28	-	4	7	10	19	21	18	29	-	136
	1.500 - 2.000	5	-	-	-	-	-	-	2	2	1	10
	2.000 - 2.500	2	-	-	-	-	-	-	-	-	-	2
	oltre 2.500	-	-	-	-	-	-	-	-	-	-	0
	Totale	322.368	26.472	25.901	26.507	26.399	23.968	27.527	32.272	36.276	203.341	751.031
	b) valori percentuali											
	Inferiori al minimo	23,26	28,04	26,14	26,36	27,18	29,28	28,42	26,70	26,20	85,25	41,23
al minimo	53,70	52,89	54,05	53,41	52,50	48,17	48,33	48,61	48,31	9,57	40,83	
minimo - 500	11,17	9,34	9,03	9,06	9,51	11,05	11,17	12,13	11,84	3,63	8,93	
500 - 1.000	11,86	9,73	10,76	11,14	10,77	11,42	12,00	12,49	13,56	1,55	8,99	
1.000 - 1.500	0,01	0,00	0,02	0,03	0,04	0,08	0,08	0,06	0,08	0,00	0,02	
1.500 - 2.000	0,00	0,00	0,00	0,00	0,00	0,00	0,00	0,01	0,01	0,00	0,00	
2.000 - 2.500	0,00	0,00	0,00	0,00	0,00	0,00	0,00	0,00	0,00	0,00	0,00	
oltre 2.500	0,00	0,00	0,00	0,00	0,00	0,00	0,00	0,00	0,00	0,00	0,00	
Totale	100,00	100,00	100,00	100,00	100,00	100,00	100,00	100,00	100,00	100,00	100,00	

CD - CM

Tav. 25 bis (*) - Numero di pensioni liquidate ai superstiti dopo il 1988 derivanti da pensioni ante 1989 vigenti al 1° / 1 / 2008
per classe di importo e periodo di decorrenza

SUPERSTITI

Classi d'importo	Periodi di decorrenza												Vigenti al 1-1-2008
	1989 - '90	1991 - '97	1998	1999	2000	2001	2002	2003	2004	2005	2006	2007	
Inferiori al minimo al minimo minimo - 500 500 - 1.000 1.000 - 1.500 1.500 - 2.000 2.000 - 2.500 oltre 2.500 Totale	a) valori assoluti												
	10.307	82.124	8.842	8.895	8.296	7.925	8.193	8.610	7.862	8.197	7.736	6.375	173.362
	1.049	7.627	774	853	970	1.071	1.125	1.169	1.162	1.297	1.255	1.102	19.454
	292	2.050	287	292	429	608	582	604	528	612	591	503	7.378
	154	857	89	72	146	320	294	333	324	225	207	125	3.146
	-	-	-	-	-	-	-	-	-	-	-	-	-
	-	1	-	-	-	-	-	-	-	-	-	-	1
	-	-	-	-	-	-	-	-	-	-	-	-	-
	-	-	-	-	-	-	-	-	-	-	-	-	-
	11.802	92.659	9.992	10.112	9.841	9.924	10.194	10.716	9.876	10.331	9.789	8.105	203.341
Inferiori al minimo al minimo minimo - 500 500 - 1.000 1.000 - 1.500 1.500 - 2.000 2.000 - 2.500 oltre 2.500 Totale	b) valori percentuali												
	87,34	88,64	88,49	87,96	84,30	79,86	80,37	80,34	79,60	79,35	79,03	78,65	85,25
	8,89	8,23	7,75	8,44	9,86	10,79	11,04	10,91	11,77	12,55	12,82	13,60	9,57
	2,47	2,21	2,87	2,89	4,36	6,13	5,71	5,64	5,35	5,92	6,04	6,21	3,63
	1,30	0,92	0,89	0,71	1,48	3,22	2,88	3,11	3,28	2,18	2,11	1,54	1,55
	0,00	0,00	0,00	0,00	0,00	0,00	0,00	0,00	0,00	0,00	0,00	0,00	0,00
	0,00	0,00	0,00	0,00	0,00	0,00	0,00	0,00	0,00	0,00	0,00	0,00	0,00
	0,00	0,00	0,00	0,00	0,00	0,00	0,00	0,00	0,00	0,00	0,00	0,00	0,00
	0,00	0,00	0,00	0,00	0,00	0,00	0,00	0,00	0,00	0,00	0,00	0,00	0,00
	100,00	100,00	100,00	100,00	100,00	100,00	100,00	100,00	100,00	100,00	100,00	100,00	100,00

CD - CM

Tav. 26 - Numero di pensioni con decorrenza post 1988 vigenti al 1° / 1 / 2008 per classe di importo e periodo di decorrenza

VECCHIAIA

Classi d'importo	Periodi di decorrenza												Vigenti al 1-1-2008
	1989 - '90	1991 - '97	1998	1999	2000	2001	2002	2003	2004	2005	2006	2007	
Inferiori al minimo al minimo minimo - 500 500 - 1.000 1.000 - 1.500 1.500 - 2.000 2.000 - 2.500 oltre 2.500 Totale	a) valori assoluti												
	7.165	28.912	4.620	4.967	5.307	6.438	6.791	7.033	6.746	6.058	5.949	4.795	94.781
	35.556	108.755	11.475	11.178	10.518	11.125	11.920	13.333	11.624	10.691	11.377	8.737	256.289
	6.837	17.685	1.386	1.428	1.371	1.569	1.709	2.004	1.747	1.398	1.424	1.149	39.707
	9.595	30.062	2.999	3.154	3.166	6.657	6.992	7.004	6.482	5.457	5.636	4.773	91.977
	25	520	99	134	138	617	608	666	626	582	611	553	5.179
	-	108	20	35	23	67	74	96	65	69	86	80	723
	-	21	4	7	9	19	15	25	24	24	23	32	203
	-	14	4	3	8	16	20	22	13	22	29	33	184
	59.178	186.077	20.607	20.906	20.540	26.508	28.129	30.183	27.327	24.301	25.135	20.152	489.043
Inferiori al minimo al minimo minimo - 500 500 - 1.000 1.000 - 1.500 1.500 - 2.000 2.000 - 2.500 oltre 2.500 Totale	b) valori percentuali												
	12,12	15,53	22,42	23,76	25,85	24,29	24,14	23,30	24,68	24,94	23,67	23,80	19,37
	60,08	58,45	55,68	53,47	51,21	41,97	42,38	44,17	42,54	43,99	45,26	43,36	52,41
	11,55	9,50	6,73	6,83	6,67	5,92	6,08	6,64	6,39	5,75	5,67	5,70	8,12
	16,21	16,16	14,55	15,09	15,41	25,11	24,86	23,21	23,72	22,46	22,42	23,68	18,81
	0,04	0,28	0,48	0,64	0,67	2,33	2,16	2,21	2,29	2,39	2,43	2,74	1,06
	0,00	0,06	0,10	0,17	0,11	0,25	0,26	0,32	0,24	0,28	0,34	0,40	0,15
	0,00	0,01	0,02	0,03	0,04	0,07	0,05	0,08	0,09	0,10	0,09	0,16	0,04
	0,00	0,01	0,02	0,01	0,04	0,06	0,07	0,07	0,05	0,09	0,12	0,16	0,04
	100,00	100,00	100,00	100,00	100,00	100,00	100,00	100,00	100,00	100,00	100,00	100,00	100,00

CD - CM

segue Tav. 26 - Numero di pensioni con decorrenza post 1988 vigenti al 1° / 1 / 2008 per classe di importo e periodo di decorrenza

ANZIANITA'

Classi d'importo	Periodi di decorrenza												Vigenti al 1-1-2008
	1989 - '90	1991 - '97	1998	1999	2000	2001	2002	2003	2004	2005	2006	2007	
Inferiori al minimo al minimo minimo - 500 500 - 1.000 1.000 - 1.500 1.500 - 2.000 2.000 - 2.500 oltre 2.500 Totale	a) valori assoluti												
	177	5.460	223	1.031	820	921	1.030	1.312	1.189	1.107	990	652	14.912
	2.628	59.796	97	3.243	2.525	2.685	3.934	3.874	3.106	2.957	2.705	2.417	89.967
	1.472	36.116	71	1.446	968	1.369	3.085	2.487	1.519	1.225	1.148	1.019	51.925
	5.384	152.319	1.882	6.363	5.150	6.806	10.909	10.503	8.056	7.819	8.403	8.381	231.975
	116	50.513	1.850	2.859	2.646	3.393	3.457	4.136	3.240	2.665	2.802	2.665	80.342
	4	10.213	418	631	622	881	1.003	1.274	868	700	762	705	18.081
	3	2.593	134	169	230	295	340	433	308	249	270	257	5.281
	-	976	103	140	169	262	246	305	230	191	186	154	2.962
	9.784	317.986	4.778	15.882	13.130	16.612	24.004	24.324	18.516	16.913	17.266	16.250	495.445
Inferiori al minimo al minimo minimo - 500 500 - 1.000 1.000 - 1.500 1.500 - 2.000 2.000 - 2.500 oltre 2.500 Totale	b) valori percentuali												
	1,81	1,71	4,66	6,51	6,25	5,55	4,29	5,40	6,43	6,55	5,73	4,01	3,00
	26,86	18,80	2,03	20,42	19,23	16,16	16,39	15,93	16,77	17,48	15,67	14,87	18,16
	15,04	11,36	1,49	9,10	7,37	8,24	12,85	10,22	8,20	7,24	6,65	6,27	10,48
	55,03	47,90	39,39	40,06	39,22	40,97	45,45	43,18	43,51	46,23	48,67	51,58	46,82
	1,19	15,89	38,72	18,00	20,15	20,42	14,40	17,00	17,50	15,76	16,23	16,40	16,22
	0,04	3,21	8,75	3,97	4,74	5,30	4,18	5,24	4,69	4,14	4,41	4,34	3,65
	0,03	0,82	2,80	1,06	1,75	1,78	1,42	1,78	1,66	1,47	1,56	1,58	1,07
	0,00	0,31	2,16	0,88	1,29	1,58	1,02	1,25	1,24	1,13	1,08	0,95	0,60
	100,00	100,00	100,00	100,00	100,00	100,00	100,00	100,00	100,00	100,00	100,00	100,00	100,00

CD - CM

segue Tav. 26 - Numero di pensioni con decorrenza post 1988 vigenti al 1° / 1 / 2008 per classe di importo e periodo di decorrenza

INVALIDITA'

Classi d'importo	Periodi di decorrenza												Vigenti al 1-1-2008
	1989 - '90	1991 - '97	1998	1999	2000	2001	2002	2003	2004	2005	2006	2007	
Inferiori al minimo al minimo minimo - 500 500 - 1.000 1.000 - 1.500 1.500 - 2.000 2.000 - 2.500 oltre 2.500 Totale	a) valori assoluti												
	427	1.364	204	198	231	270	331	324	418	430	410	254	4.861
	2.745	6.101	680	720	747	695	805	876	797	819	838	499	16.322
	398	754	97	123	104	167	164	161	207	234	186	137	2.732
	633	1.656	265	293	291	328	411	484	446	543	632	469	6.451
	-	94	30	35	37	58	51	58	62	69	102	66	662
	1	7	4	3	5	1	7	4	4	5	7	4	52
	-	1	1	-	1	-	2	1	-	-	2	-	8
	-	-	1	1	-	-	1	-	1	1	1	1	7
	4.204	9.977	1.282	1.373	1.416	1.519	1.772	1.908	1.935	2.101	2.178	1.430	31.095
Inferiori al minimo al minimo minimo - 500 500 - 1.000 1.000 - 1.500 1.500 - 2.000 2.000 - 2.500 oltre 2.500 Totale	b) valori percentuali												
	10,16	13,67	15,91	14,42	16,33	17,78	18,67	16,98	21,60	20,47	18,82	17,75	15,62
	65,29	61,15	53,04	52,44	52,75	45,75	45,43	45,91	41,19	38,98	38,48	34,90	52,49
	9,47	7,56	7,57	8,96	7,34	10,99	9,26	8,44	10,70	11,14	8,54	9,58	8,79
	15,06	16,60	20,67	21,34	20,55	21,59	23,19	25,37	23,05	25,84	29,02	32,80	20,75
	0,00	0,94	2,34	2,55	2,61	3,82	2,88	3,04	3,20	3,28	4,68	4,62	2,13
	0,02	0,07	0,31	0,22	0,35	0,07	0,40	0,21	0,21	0,24	0,32	0,28	0,17
	0,00	0,01	0,08	0,00	0,07	0,00	0,11	0,05	0,00	0,00	0,09	0,00	0,03
	0,00	0,00	0,08	0,07	0,00	0,00	0,06	0,00	0,05	0,05	0,05	0,07	0,02
	100,00	100,00	100,00	100,00	100,00	100,00	100,00	100,00	100,00	100,00	100,00	100,00	100,00

CD - CM

segue Tav. 26 - Numero di pensioni con decorrenza post 1988 vigenti al 1° / 1 / 2008 per classe di importo e periodo di decorrenza

SUPERSTITI

Classi d'importo	Periodi di decorrenza												Vigenti al 1-1-2008
	1989 - '90	1991 - '97	1998	1999	2000	2001	2002	2003	2004	2005	2006	2007	
Inferiori al minimo al minimo minimo - 500 500 - 1.000 1.000 - 1.500 1.500 - 2.000 2.000 - 2.500 oltre 2.500 Totale	a) valori assoluti												
	3.137	22.235	3.343	3.440	3.637	3.936	4.021	4.438	4.874	5.184	5.636	4.901	68.782
	893	5.798	1.171	1.241	1.381	1.474	1.601	1.767	1.940	2.090	2.368	2.149	23.873
	23	441	163	191	226	218	270	289	350	354	378	359	3.262
	60	1.487	554	649	699	796	944	1.037	1.081	1.216	1.251	1.262	11.036
	-	86	37	46	35	52	66	60	78	85	93	102	740
	-	13	2	4	10	7	5	9	18	9	26	18	121
	-	1	1	-	-	-	1	4	1	4	5	4	21
	-	-	1	1	-	-	2	1	-	-	2	-	7
	4.113	30.061	5.272	5.572	5.988	6.483	6.910	7.605	8.342	8.942	9.759	8.795	107.842
Inferiori al minimo al minimo minimo - 500 500 - 1.000 1.000 - 1.500 1.500 - 2.000 2.000 - 2.500 oltre 2.500 Totale	b) valori percentuali												
	76,27	73,96	63,41	61,73	60,75	60,71	58,19	58,36	58,41	57,98	57,76	55,73	63,78
	21,71	19,29	22,21	22,27	23,06	22,74	23,17	23,23	23,26	23,37	24,26	24,43	22,14
	0,56	1,47	3,09	3,43	3,77	3,36	3,91	3,80	4,20	3,96	3,87	4,08	3,02
	1,46	4,95	10,51	11,65	11,67	12,28	13,66	13,64	12,96	13,60	12,82	14,35	10,23
	0,00	0,29	0,70	0,83	0,58	0,80	0,96	0,79	0,94	0,95	0,95	1,16	0,69
	0,00	0,04	0,04	0,07	0,17	0,11	0,07	0,12	0,22	0,10	0,27	0,20	0,11
	0,00	0,00	0,02	0,00	0,00	0,00	0,01	0,05	0,01	0,04	0,05	0,05	0,02
	0,00	0,00	0,02	0,02	0,00	0,00	0,03	0,01	0,00	0,00	0,02	0,00	0,01
	100,00	100,00	100,00	100,00	100,00	100,00	100,00	100,00	100,00	100,00	100,00	100,00	100,00

CD - CM

segue Tav. 26 - Numero di pensioni con decorrenza post 1988 vigenti al 1° / 1 / 2008 per classe di importo e periodo di decorrenza

COMPLESSO

Classi d'importo	Periodi di decorrenza												Vigenti al 1-1-2008
	1989 - '90	1991 - '97	1998	1999	2000	2001	2002	2003	2004	2005	2006	2007	
Inferiori al minimo al minimo minimo - 500 500 - 1.000 1.000 - 1.500 1.500 - 2.000 2.000 - 2.500 oltre 2.500 Totale	a) valori assoluti												
	10.906	57.971	8.390	9.636	9.995	11.565	12.173	13.107	13.227	12.779	12.985	10.602	183.336
	41.822	180.450	13.423	16.382	15.171	15.979	18.260	19.850	17.467	16.557	17.288	13.802	386.451
	8.730	54.996	1.717	3.188	2.669	3.323	5.228	4.941	3.823	3.211	3.136	2.664	97.626
	15.672	185.524	5.700	10.459	9.306	14.587	19.256	19.028	16.065	15.035	15.922	14.885	341.439
	141	51.213	2.016	3.074	2.856	4.120	4.182	4.920	4.006	3.401	3.608	3.386	86.923
	5	10.341	444	673	660	956	1.089	1.383	955	783	881	807	18.977
	3	2.616	140	176	240	314	358	463	333	277	300	293	5.513
	-	990	109	145	177	278	269	328	244	214	218	188	3.160
	77.279	544.101	31.939	43.733	41.074	51.122	60.815	64.020	56.120	52.257	54.338	46.627	1.123.425
Inferiori al minimo al minimo minimo - 500 500 - 1.000 1.000 - 1.500 1.500 - 2.000 2.000 - 2.500 oltre 2.500 Totale	b) valori percentuali												
	14,11	10,66	26,26	22,03	24,33	22,63	20,01	20,47	23,58	24,46	23,90	22,75	16,32
	54,12	33,16	42,03	37,46	36,94	31,26	30,03	31,01	31,12	31,68	31,82	29,60	34,40
	11,30	10,11	5,38	7,29	6,50	6,50	8,60	7,72	6,81	6,14	5,77	5,71	8,69
	20,28	34,10	17,85	23,92	22,66	28,53	31,66	29,72	28,63	28,77	29,30	31,92	30,39
	0,18	9,41	6,31	7,03	6,95	8,06	6,88	7,69	7,14	6,51	6,64	7,26	7,74
	0,01	1,90	1,39	1,54	1,61	1,87	1,79	2,16	1,70	1,50	1,62	1,73	1,69
	0,00	0,48	0,44	0,40	0,58	0,61	0,59	0,72	0,59	0,53	0,55	0,63	0,49
	0,00	0,18	0,34	0,33	0,43	0,54	0,44	0,51	0,43	0,41	0,40	0,40	0,28
	100,00	100,00	100,00	100,00	100,00	100,00	100,00	100,00	100,00	100,00	100,00	100,00	100,00

CD - CM

Tav. 27 - Numero di pensioni vigenti al 1° / 1 / 2008 per classe di importo e periodo di decorrenza

VECCHIAIA

Classi d'importo	Periodi di decorrenza												Vigenti al 1-1-2008
	Ante 1989	1989 - '90	1991 - '98	1999	2000	2001	2002	2003	2004	2005	2006	2007	
Inferiori al minimo al minimo minimo - 500 500 - 1.000 1.000 - 1.500 1.500 - 2.000 2.000 - 2.500 oltre 2.500 Totale	a) valori assoluti												
	21.954	7.165	33.532	4.967	5.307	6.438	6.791	7.033	6.746	6.058	5.949	4.795	116.735
	89.951	35.556	120.230	11.178	10.518	11.125	11.920	13.333	11.624	10.691	11.377	8.737	346.240
	18.432	6.837	19.071	1.428	1.371	1.569	1.709	2.004	1.747	1.398	1.424	1.149	58.139
	20.012	9.595	33.061	3.154	3.166	6.657	6.992	7.004	6.482	5.457	5.636	4.773	111.989
	46	25	619	134	138	617	608	666	626	582	611	553	5.225
	-	-	128	35	23	67	74	96	65	69	86	80	723
	-	-	25	7	9	19	15	25	24	24	23	32	203
	-	-	18	3	8	16	20	22	13	22	29	33	184
	150.395	59.178	206.684	20.906	20.540	26.508	28.129	30.183	27.327	24.301	25.135	20.152	639.438
	b) valori percentuali												
	14,59	12,12	16,22	23,76	25,85	24,29	24,14	23,30	24,68	24,94	23,67	23,80	18,26
	59,81	60,08	58,17	53,47	51,21	41,97	42,38	44,17	42,54	43,99	45,26	43,36	54,15
	12,26	11,55	9,23	6,83	6,67	5,92	6,08	6,64	6,39	5,75	5,67	5,70	9,09
	13,31	16,21	16,00	15,09	15,41	25,11	24,86	23,21	23,72	22,46	22,42	23,68	17,51
0,03	0,04	0,30	0,64	0,67	2,33	2,16	2,21	2,29	2,39	2,43	2,74	0,82	
0,00	0,00	0,06	0,17	0,11	0,25	0,26	0,32	0,24	0,28	0,34	0,40	0,11	
0,00	0,00	0,01	0,03	0,04	0,07	0,05	0,08	0,09	0,10	0,09	0,16	0,03	
0,00	0,00	0,01	0,01	0,04	0,06	0,07	0,07	0,05	0,09	0,12	0,16	0,03	
100,00	100,00	100,00	100,00	100,00	100,00	100,00	100,00	100,00	100,00	100,00	100,00	100,00	

CD - CM

segue Tav. 27 - Numero di pensioni vigenti al 1° gennaio 2008 per classe di importo e periodo di decorrenza

ANZIANITA'

Classi d'importo	Periodi di decorrenza												Vigenti al 1-1-2008
	Ante 1989	1989 - '90	1991 - '98	1999	2000	2001	2002	2003	2004	2005	2006	2007	
Inferiori al minimo al minimo minimo - 500 500 - 1.000 1.000 - 1.500 1.500 - 2.000 2.000 - 2.500 oltre 2.500 Totale	a) valori assoluti												
	129	177	5.683	1.031	820	921	1.030	1.312	1.189	1.107	990	652	15.041
	1.997	2.628	59.893	3.243	2.525	2.685	3.934	3.874	3.106	2.957	2.705	2.417	91.964
	1.009	1.472	36.187	1.446	968	1.369	3.085	2.487	1.519	1.225	1.148	1.019	52.934
	1.950	5.384	154.201	6.363	5.150	6.806	10.909	10.503	8.056	7.819	8.403	8.381	233.925
	54	116	52.363	2.859	2.646	3.393	3.457	4.136	3.240	2.665	2.802	2.665	80.396
	4	4	10.631	631	622	881	1.003	1.274	868	700	762	705	18.085
	-	3	2.727	169	230	295	340	433	308	249	270	257	5.281
	-	-	1.079	140	169	262	246	305	230	191	186	154	2.962
	5.143	9.784	322.764	15.882	13.130	16.612	24.004	24.324	18.516	16.913	17.266	16.250	500.588
	b) valori percentuali												
	2,50	1,81	1,77	6,51	6,25	5,55	4,29	5,40	6,43	6,55	5,73	4,01	3,02
	38,83	26,86	18,56	20,42	19,23	16,16	16,39	15,93	16,77	17,48	15,67	14,87	18,37
	19,62	15,04	11,21	9,10	7,37	8,24	12,85	10,22	8,20	7,24	6,65	6,27	10,57
	37,92	55,03	47,78	40,06	39,22	40,97	45,45	43,18	43,51	46,23	48,67	51,58	46,73
1,05	1,19	16,22	18,00	20,15	20,42	14,40	17,00	17,50	15,76	16,23	16,40	16,06	
0,08	0,04	3,29	3,97	4,74	5,30	4,18	5,24	4,69	4,14	4,41	4,34	3,61	
0,00	0,03	0,84	1,06	1,75	1,78	1,42	1,78	1,66	1,47	1,56	1,58	1,05	
0,00	0,00	0,33	0,88	1,29	1,58	1,02	1,25	1,24	1,13	1,08	0,95	0,59	
100,00	100,00	100,00	100,00	100,00	100,00	100,00	100,00	100,00	100,00	100,00	100,00	100,00	100,00

CD - CM

segue Tav. 27 - Numero di pensioni vigenti al 1° gennaio 2008 per classe di importo e periodo di decorrenza

INVALIDITA'

Classi d'importo	Periodi di decorrenza												Vigenti al 1-1-2008
	Ante 1989	1989 - '90	1991 - '98	1999	2000	2001	2002	2003	2004	2005	2006	2007	
Inferiori al minimo al minimo minimo - 500 500 - 1.000 1.000 - 1.500 1.500 - 2.000 2.000 - 2.500 oltre 2.500 Totale	a) valori assoluti												
	53.616	427	1.568	198	231	270	331	324	418	430	410	254	58.477
	184.857	2.745	6.781	720	747	695	805	876	797	819	838	499	201.179
	38.168	398	851	123	104	167	164	161	207	234	186	137	40.900
	39.913	633	1.921	293	291	328	411	484	446	543	632	469	46.364
	36	-	124	35	37	58	51	58	62	69	102	66	698
	5	1	11	3	5	1	7	4	4	5	7	4	57
	2	-	2	-	1	-	2	1	-	-	2	-	10
	-	-	1	1	-	-	1	-	1	1	1	1	7
	316.597	4.204	11.259	1.373	1.416	1.519	1.772	1.908	1.935	2.101	2.178	1.430	347.692
	b) valori percentuali												
	16,93	10,16	13,92	14,42	16,33	17,78	18,67	16,98	21,60	20,47	18,82	17,75	16,83
	58,39	65,29	60,23	52,44	52,75	45,75	45,43	45,91	41,19	38,98	38,48	34,90	57,86
	12,06	9,47	7,56	8,96	7,34	10,99	9,26	8,44	10,70	11,14	8,54	9,58	11,76
	12,61	15,06	17,06	21,34	20,55	21,59	23,19	25,37	23,05	25,84	29,02	32,80	13,33
	0,01	0,00	1,10	2,55	2,61	3,82	2,88	3,04	3,20	3,28	4,68	4,62	0,20
	0,00	0,02	0,10	0,22	0,35	0,07	0,40	0,21	0,21	0,24	0,32	0,28	0,02
0,00	0,00	0,02	0,00	0,07	0,00	0,11	0,05	0,00	0,00	0,09	0,00	0,00	
0,00	0,00	0,01	0,07	0,00	0,00	0,06	0,00	0,05	0,05	0,05	0,07	0,00	
100,00	100,00	100,00	100,00	100,00	100,00	100,00	100,00	100,00	100,00	100,00	100,00	100,00	

CD - CM

segue Tav. 27 - Numero di pensioni vigenti al 1° gennaio 2008 per classe di importo e periodo di decorrenza

SUPERSTITI

Classi d'importo	Periodi di decorrenza												Vigenti al 1-1-2008
	Ante 1989	1989 - '90	1991 - '98	1999	2000	2001	2002	2003	2004	2005	2006	2007	
Inferiori al minimo al minimo minimo - 500 500 - 1.000 1.000 - 1.500 1.500 - 2.000 2.000 - 2.500 oltre 2.500 Totale	a) valori assoluti												
	60.622	13.444	116.544	12.335	11.933	11.861	12.214	13.048	12.736	13.381	13.372	11.276	302.766
	10.384	1.942	15.370	2.094	2.351	2.545	2.726	2.936	3.102	3.387	3.623	3.251	53.711
	2.057	315	2.941	483	655	826	852	893	878	966	969	862	12.697
	2.492	214	2.987	721	845	1.116	1.238	1.370	1.405	1.441	1.458	1.387	16.674
	-	-	123	46	35	52	66	60	78	85	93	102	740
	-	-	16	4	10	7	5	9	18	9	26	18	122
	-	-	2	-	-	-	1	4	1	4	5	4	21
	-	-	1	1	-	-	2	1	-	-	2	-	7
	75.555	15.915	137.984	15.684	15.829	16.407	17.104	18.321	18.218	19.273	19.548	16.900	386.738
	b) valori percentuali												
	80,24	84,48	84,47	78,64	75,39	72,30	71,40	71,21	69,90	69,43	68,40	66,72	78,29
	13,74	12,20	11,14	13,35	14,85	15,51	15,94	16,03	17,03	17,57	18,53	19,24	13,89
	2,72	1,98	2,13	3,08	4,14	5,03	4,98	4,87	4,82	5,01	4,96	5,10	3,28
	3,30	1,34	2,16	4,60	5,34	6,80	7,24	7,48	7,71	7,48	7,46	8,21	4,31
	0,00	0,00	0,09	0,29	0,22	0,32	0,39	0,33	0,43	0,44	0,48	0,60	0,19
0,00	0,00	0,01	0,03	0,06	0,04	0,03	0,05	0,10	0,05	0,13	0,11	0,03	
0,00	0,00	0,00	0,00	0,00	0,00	0,01	0,02	0,01	0,02	0,03	0,02	0,01	
0,00	0,00	0,00	0,01	0,00	0,00	0,01	0,01	0,00	0,00	0,01	0,00	0,00	
100,00	100,00	100,00	100,00	100,00	100,00	100,00	100,00	100,00	100,00	100,00	100,00	100,00	

CD - CM

segue Tav. 27 - Numero di pensioni vigenti al 1° gennaio 2008 per classe di importo e periodo di decorrenza

COMPLESSO

Classi d'importo	Periodi di decorrenza												Vigenti al 1-1-2008	
	Ante 1989	1989 - '90	1991 - '98	1999	2000	2001	2002	2003	2004	2005	2006	2007		
a) valori assoluti	Inferiori al minimo	136.321	21.213	157.327	18.531	18.291	19.490	20.366	21.717	21.089	20.976	20.721	16.977	493.019
	al minimo	287.189	42.871	202.274	17.235	16.141	17.050	19.385	21.019	18.629	17.854	18.543	14.904	693.094
	minimo - 500	59.666	9.022	59.050	3.480	3.098	3.931	5.810	5.545	4.351	3.823	3.727	3.167	164.670
	500 - 1.000	64.367	15.826	192.170	10.531	9.452	14.907	19.550	19.361	16.389	15.260	16.129	15.010	408.952
	1.000 - 1.500	136	141	53.229	3.074	2.856	4.120	4.182	4.920	4.006	3.401	3.608	3.386	87.059
	1.500 - 2.000	9	5	10.786	673	660	956	1.089	1.383	955	783	881	807	18.987
	2.000 - 2.500	2	3	2.756	176	240	314	358	463	333	277	300	293	5.515
	oltre 2.500	-	-	1.099	145	177	278	269	328	244	214	218	188	3.160
	Totale	547.690	89.081	678.691	53.845	50.915	61.046	71.009	74.736	65.996	62.588	64.127	54.732	1.874.456
	b) valori percentuali													
	Inferiori al minimo	24,90	23,80	23,19	34,41	35,93	31,92	28,69	29,06	31,96	33,52	32,31	31,02	26,31
al minimo	52,44	48,13	29,80	32,01	31,70	27,93	27,30	28,12	28,23	28,53	28,92	27,23	36,98	
minimo - 500	10,89	10,13	8,70	6,46	6,08	6,44	8,18	7,42	6,59	6,11	5,81	5,79	8,78	
500 - 1.000	11,75	17,77	28,31	19,56	18,56	24,42	27,53	25,91	24,83	24,38	25,15	27,42	21,82	
1.000 - 1.500	0,02	0,16	7,84	5,71	5,61	6,75	5,89	6,58	6,07	5,43	5,63	6,19	4,64	
1.500 - 2.000	0,00	0,01	1,59	1,25	1,30	1,57	1,53	1,85	1,45	1,25	1,37	1,47	1,01	
2.000 - 2.500	0,00	0,00	0,41	0,33	0,47	0,51	0,50	0,62	0,50	0,44	0,47	0,54	0,29	
oltre 2.500	0,00	0,00	0,16	0,27	0,35	0,46	0,38	0,44	0,37	0,34	0,34	0,34	0,17	
Totale	100,00	100,00	100,00	100,00	100,00	100,00	100,00	100,00	100,00	100,00	100,00	100,00	100,00	

CD - CM

Tav.28 - Numero delle pensioni ante 1989 vigenti al 1° / 1 / 2008 per categoria, sesso e periodo di decorrenza

Periodi di decorrenza	Vecchiaia			Anzianità			Invalidità e Inabilità			Superstiti *			Complesso		
	Maschi	Femmine	Totale	Maschi	Femmine	Totale	Maschi	Femmine	Totale	Maschi	Femmine	Totale	Maschi	Femmine	Totale
ante 1981	2.424	23.999	26.423	125	12	137	60.037	205.457	265.494	3.914	26.400	30.314	66.500	255.868	322.368
1981	641	7.452	8.093	84	20	104	3.816	10.021	13.837	710	3.728	4.438	5.251	21.221	26.472
1982	559	8.747	9.306	120	43	163	3.603	8.112	11.715	797	3.920	4.717	5.079	20.822	25.901
1983	709	10.287	10.996	195	80	275	3.217	6.913	10.130	843	4.263	5.106	4.964	21.543	26.507
1984	1.185	11.792	12.977	259	128	387	2.489	5.082	7.571	925	4.539	5.464	4.858	21.541	26.399
1985	2.381	13.655	16.036	324	204	528	779	894	1.673	919	4.812	5.731	4.403	19.565	23.968
1986	3.137	15.620	18.757	436	317	753	841	1.008	1.849	1.057	5.111	6.168	5.471	22.056	27.527
1987	4.109	18.252	22.361	624	512	1.136	1.005	1.121	2.126	1.233	5.416	6.649	6.971	25.301	32.272
1988	5.325	20.121	25.446	778	882	1.660	1.045	1.157	2.202	1.295	5.673	6.968	8.443	27.833	36.276
post 1988	-	-	-	-	-	-	-	-	-	45.522	157.819	203.341	45.522	157.819	203.341
Totale	20.470	129.925	150.395	2.945	2.198	5.143	76.832	239.765	316.597	57.215	221.681	278.896	157.462	593.569	751.031

(*) Le pensioni ai superstiti dopo il 1988 sono ripartite per anno di liquidazione nella Tav. 28 bis(*)

CD - CM

Tav.28 bis(*) - Numero e importo medio mensile delle pensioni liquidate ai superstiti dopo il 1988 derivanti da pensioni ante 1989 vigenti al 1° / 1 / 2008 per periodo di decorrenza e sesso

Periodi di decorrenza	Pensioni ai superstiti		
	Maschi	Femmine	Totale
Numero			
1989-1990	2.102	9.700	11.802
1991-1997	15.219	77.440	92.659
1998	2.271	7.721	9.992
1999	2.431	7.681	10.112
2000	2.417	7.424	9.841
2001	2.542	7.382	9.924
2002	2.761	7.433	10.194
2003	3.064	7.652	10.716
2004	3.045	6.831	9.876
2005	3.364	6.967	10.331
2006	3.427	6.362	9.789
2007	2.879	5.226	8.105
Totale vigenti	45.522	157.819	203.341
Importo medio			
1989-1990	308,21	290,25	293,44
1991-1997	296,97	259,08	265,30
1998	303,28	292,58	295,01
1999	305,92	293,08	296,17
2000	310,70	300,92	303,32
2001	313,11	312,81	312,89
2002	311,57	310,71	310,94
2003	309,77	312,32	311,59
2004	312,70	313,22	313,06
2005	314,06	313,65	313,79
2006	312,51	312,92	312,77
2007	314,49	313,50	313,85
Totale vigenti	306,25	282,51	287,82

CD - CM

Tav.29 - Numero delle pensioni post 1988 vigenti al 1° / 1 / 2008 per categoria, sesso e periodo di decorrenza

Periodi di decorrenza	Vecchiaia			Anzianità			Invalidità e Inabilità			Superstiti			Complesso		
	Maschi	Femmine	Totale	Maschi	Femmine	Totale	Maschi	Femmine	Totale	Maschi	Femmine	Totale	Maschi	Femmine	Totale
1989 - 1990	14.785	44.393	59.178	6.796	2.988	9.784	2.097	2.107	4.204	1.018	3.095	4.113	24.696	52.583	77.279
1991 - 1997	47.896	138.181	186.077	219.452	98.534	317.986	5.235	4.742	9.977	6.095	23.966	30.061	278.678	265.423	544.101
1998	5.068	15.539	20.607	4.080	698	4.778	668	614	1.282	1.235	4.037	5.272	11.051	20.888	31.939
1999	5.140	15.766	20.906	11.572	4.310	15.882	711	662	1.373	1.320	4.252	5.572	18.743	24.990	43.733
2000	4.884	15.656	20.540	9.068	4.062	13.130	723	693	1.416	1.378	4.610	5.988	16.053	25.021	41.074
2001	6.017	20.491	26.508	11.090	5.522	16.612	780	739	1.519	1.593	4.890	6.483	19.480	31.642	51.122
2002	6.956	21.173	28.129	14.975	9.029	24.004	913	859	1.772	1.636	5.274	6.910	24.480	36.335	60.815
2003	7.648	22.535	30.183	15.243	9.081	24.324	967	941	1.908	1.875	5.730	7.605	25.733	38.287	64.020
2004	6.728	20.599	27.327	11.318	7.198	18.516	952	983	1.935	2.106	6.236	8.342	21.104	35.016	56.120
2005	6.475	17.826	24.301	9.882	7.031	16.913	1.042	1.059	2.101	2.288	6.654	8.942	19.687	32.570	52.257
2006	5.371	19.764	25.135	10.181	7.085	17.266	1.065	1.113	2.178	2.567	7.192	9.759	19.184	35.154	54.338
2007	3.722	16.430	20.152	9.636	6.614	16.250	748	682	1.430	2.303	6.492	8.795	16.409	30.218	46.627
Totale	120.690	368.353	489.043	333.293	162.152	495.445	15.901	15.194	31.095	25.414	82.428	107.842	495.298	628.127	1.123.425

CD - CM

Tav.30 - Numero delle pensioni vigenti al 1° / 1 / 2008 per categoria, sesso e periodo di decorrenza

Periodi di decorrenza	Vecchiaia			Anzianità			Invalidità e Inabilità			Superstiti			Complesso		
	Maschi	Femmine	Totale	Maschi	Femmine	Totale	Maschi	Femmine	Totale	Maschi	Femmine	Totale	Maschi	Femmine	Totale
ante 1989	20.470	129.925	150.395	2.945	2.198	5.143	76.832	239.765	316.597	57.215	221.681	278.896	157.462	593.569	751.031
1989-1990	14.785	44.393	59.178	6.796	2.988	9.784	2.097	2.107	4.204	1.018	3.095	4.113	24.696	52.583	77.279
1991-1997	47.896	138.181	186.077	219.452	98.534	317.986	5.235	4.742	9.977	6.095	23.966	30.061	278.678	265.423	544.101
1998	5.068	15.539	20.607	4.080	698	4.778	668	614	1.282	1.235	4.037	5.272	11.051	20.888	31.939
1999	5.140	15.766	20.906	11.572	4.310	15.882	711	662	1.373	1.320	4.252	5.572	18.743	24.990	43.733
2000	4.884	15.656	20.540	9.068	4.062	13.130	723	693	1.416	1.378	4.610	5.988	16.053	25.021	41.074
2001	6.017	20.491	26.508	11.090	5.522	16.612	780	739	1.519	1.593	4.890	6.483	19.480	31.642	51.122
2002	6.956	21.173	28.129	14.975	9.029	24.004	913	859	1.772	1.636	5.274	6.910	24.480	36.335	60.815
2003	7.648	22.535	30.183	15.243	9.081	24.324	967	941	1.908	1.875	5.730	7.605	25.733	38.287	64.020
2004	6.728	20.599	27.327	11.318	7.198	18.516	952	983	1.935	2.106	6.236	8.342	21.104	35.016	56.120
2005	6.475	17.826	24.301	9.882	7.031	16.913	1.042	1.059	2.101	2.288	6.654	8.942	19.687	32.570	52.257
2006	5.371	19.764	25.135	10.181	7.085	17.266	1.065	1.113	2.178	2.567	7.192	9.759	19.184	35.154	54.338
2007	3.722	16.430	20.152	9.636	6.614	16.250	748	682	1.430	2.303	6.492	8.795	16.409	30.218	46.627
Totale	141.160	498.278	639.438	336.238	164.350	500.588	92.733	254.959	347.692	82.629	304.109	386.738	652.760	1.221.696	1.874.456

CD - CM

Tav.31 - Importo medio mensile delle pensioni ante 1989 vigenti al 1° / 1 / 2008 per categoria, sesso e periodo di decorrenza

Periodi di decorrenza	Vecchiaia			Anzianità			Invalidità e Inabilità			Superstiti *			Complesso		
	Maschi	Femmine	Totale	Maschi	Femmine	Totale	Maschi	Femmine	Totale	Maschi	Femmine	Totale	Maschi	Femmine	Totale
ante 1981	459,94	422,84	426,24	481,51	410,24	475,26	459,86	411,26	422,25	265,09	218,87	224,84	448,44	392,50	404,04
1981	464,49	418,94	422,54	472,70	435,24	465,50	459,21	416,82	428,51	267,19	241,19	245,35	434,10	386,73	396,12
1982	484,66	428,59	431,96	542,41	476,09	524,91	471,06	427,15	440,65	269,98	251,85	254,91	442,69	394,85	404,23
1983	487,02	429,61	433,31	554,73	459,92	527,15	471,14	429,69	442,85	284,76	260,84	264,79	445,04	396,35	405,47
1984	494,63	431,75	437,50	556,20	458,68	523,94	470,49	431,18	444,10	283,36	258,85	263,00	445,32	395,34	404,54
1985	498,26	431,29	441,24	576,18	460,10	531,33	460,05	420,65	439,00	285,31	261,64	265,44	452,79	389,38	401,03
1986	494,74	431,69	442,23	560,02	481,44	526,94	456,73	421,78	437,68	287,05	268,66	271,81	453,97	394,17	406,06
1987	494,03	432,57	443,86	560,27	477,21	522,84	464,61	424,75	443,59	296,32	270,55	275,33	460,75	398,44	411,90
1988	493,05	429,54	442,83	561,12	478,52	517,23	455,79	425,18	439,71	311,05	292,98	296,34	466,79	403,07	417,90
post 1988	-	-	-	-	-	-	-	-	-	306,25	282,51	287,82	306,25	282,51	287,82
Totale	488,95	428,70	436,90	554,92	474,28	520,45	461,14	413,19	424,83	300,96	271,99	277,94	408,31	364,08	373,35

(*) Gli importi medi delle pensioni liquidate ai superstiti dopo il 1988 sono ripartiti per anno di liquidazione nella Tav. 28 (*)

CD - CM

Tav.32 - Importo medio mensile delle pensioni post 1988 vigenti al 1° / 1 / 2008 per categoria, sesso e periodo di decorrenza

Periodi di decorrenza	Vecchiaia			Anzianità			Invalidità e Inabilità			Superstiti			Complesso		
	Maschi	Femmine	Totale	Maschi	Femmine	Totale	Maschi	Femmine	Totale	Maschi	Femmine	Totale	Maschi	Femmine	Totale
1989 - 1990	486,22	434,11	447,13	595,70	481,53	560,83	458,86	421,12	439,95	314,50	307,55	309,27	506,95	428,84	453,80
1991 - 1997	479,09	427,45	440,75	827,59	542,86	739,36	470,01	423,06	447,69	311,08	295,98	299,04	749,68	458,35	607,56
1998	460,73	413,00	424,74	1.138,25	813,81	1.090,86	522,17	431,68	478,83	324,30	376,62	364,36	699,33	419,91	516,59
1999	460,05	413,91	425,25	838,54	559,16	762,72	504,08	454,35	480,10	322,06	385,34	370,34	685,68	435,17	542,53
2000	450,19	412,48	421,45	918,82	584,12	815,27	525,86	433,51	480,66	325,45	385,47	371,66	707,61	435,95	542,12
2001	519,15	458,84	472,53	952,42	615,47	840,41	549,23	441,28	496,71	324,80	389,95	373,94	751,12	475,12	580,29
2002	513,79	456,66	470,78	871,72	578,62	761,47	535,80	447,96	493,22	331,61	401,83	385,20	721,39	478,80	576,45
2003	505,82	458,69	470,63	923,71	595,19	801,06	534,64	455,60	495,66	328,12	400,79	382,87	741,49	482,32	586,50
2004	493,36	458,81	467,32	910,60	604,65	791,66	526,34	455,45	490,32	328,22	398,81	380,99	702,13	478,01	562,29
2005	480,02	461,93	466,75	889,01	603,83	770,46	538,63	454,63	496,29	327,34	401,91	382,83	670,67	480,06	551,87
2006	484,81	471,39	474,26	896,66	624,60	785,02	578,43	454,32	515,01	327,45	404,11	383,94	687,52	487,96	558,42
2007	513,44	477,54	484,17	909,45	633,68	797,21	579,91	470,98	527,96	330,07	418,02	394,99	723,29	498,78	577,79
Totale	485,06	439,78	450,96	849,18	564,42	755,98	506,69	438,02	473,14	322,91	364,99	355,07	722,45	462,10	576,88

CD - CM

Tav.33 - Importo medio mensile delle pensioni vigenti al 1° / 1 / 2008 per categoria, sesso e periodo di decorrenza

Periodi di decorrenza	Vecchiaia			Anzianità			Invalidità e Inabilità			Superstiti			Complesso		
	Maschi	Femmine	Totale	Maschi	Femmine	Totale	Maschi	Femmine	Totale	Maschi	Femmine	Totale	Maschi	Femmine	Totale
ante 1989	488,95	428,70	436,90	554,92	474,28	520,45	461,14	413,19	424,83	300,96	271,99	277,94	408,31	364,08	373,35
1989-1990	486,22	434,11	447,13	595,70	481,53	560,83	458,86	421,12	439,95	314,50	307,55	309,27	506,95	428,84	453,80
1991-1997	479,09	427,45	440,75	827,59	542,86	739,36	470,01	423,06	447,69	311,08	295,98	299,04	749,68	458,35	607,56
1998	460,73	413,00	424,74	1.138,25	813,81	1.090,86	522,17	431,68	478,83	324,30	376,62	364,36	699,33	419,91	516,59
1999	460,05	413,91	425,25	838,54	559,16	762,72	504,08	454,35	480,10	322,06	385,34	370,34	685,68	435,17	542,53
2000	450,19	412,48	421,45	918,82	584,12	815,27	525,86	433,51	480,66	325,45	385,47	371,66	707,61	435,95	542,12
2001	519,15	458,84	472,53	952,42	615,47	840,41	549,23	441,28	496,71	324,80	389,95	373,94	751,12	475,12	580,29
2002	513,79	456,66	470,78	871,72	578,62	761,47	535,80	447,96	493,22	331,61	401,83	385,20	721,39	478,80	576,45
2003	505,82	458,69	470,63	923,71	595,19	801,06	534,64	455,60	495,66	328,12	400,79	382,87	741,49	482,32	586,50
2004	493,36	458,81	467,32	910,60	604,65	791,66	526,34	455,45	490,32	328,22	398,81	380,99	702,13	478,01	562,29
2005	480,02	461,93	466,75	889,01	603,83	770,46	538,63	454,63	496,29	327,34	401,91	382,83	670,67	480,06	551,87
2006	484,81	471,39	474,26	896,66	624,60	785,02	578,43	454,32	515,01	327,45	404,11	383,94	687,52	487,96	558,42
2007	513,44	477,54	484,17	909,45	633,68	797,21	579,91	470,98	527,96	330,07	418,02	394,99	723,29	498,78	577,79
Totale	485,63	436,89	447,65	846,60	563,21	753,56	468,95	414,67	429,15	307,71	297,20	299,45	646,67	414,48	495,34

Valori economici di bilancio (anni 1990 - 2007)

CD - CM

Tav. 34 - Gettito contributivo e spesa per rate di pensione
(milioni di euro)

Anno	Contributi (1)	Prestazioni (2)			Contributi per 100 euro di prestazioni a carico della Gestione
		A carico della Gestione	A carico della GIAS	Complessive	
1990	523,69	3.491,25	2.524,96	6.016,21	15,0
1991	881,59	3.487,12	2.794,55	6.281,67	25,3
1992	1.112,96	3.869,81	2.854,97	6.724,78	28,8
1993	1.158,41	4.753,99	2.410,30	7.164,29	24,4
1994	1.076,81	4.486,46	3.096,68	7.583,14	24,0
1995	966,81	3.902,86	3.645,67	7.548,53	24,8
1996	934,79	4.482,33	3.890,99	8.373,32	20,9
1997	906,38	4.388,33	4.476,65	8.864,98	20,7
1998	943,57	2.449,56	836,66	3.286,22	38,5
1999	929,62	2.518,24	970,94	3.489,18	36,9
2000	915,16	2.552,33	1.137,24	3.689,57	35,9
2001	947,18	2.583,32	1.342,79	3.926,11	36,7
2002	919,98	2.785,78	1.598,42	4.384,20	33,0
2003	938,12	2.732,72	1.852,06	4.584,78	34,3
2004	934,98	2.994,26	1.890,56	4.884,82	31,2
2005	929,70	2.990,36	2.150,83	5.141,19	31,1
2006	920,44	3.551,74	1.852,86	5.404,60	25,9
2007	914,50	3.657,17	2.163,90	5.821,07	25,0

(1) Comprensivi delle quote di partecipazione degli iscritti.

(2) A partire dal 1998 le prestazioni sono al netto dell'onere per pensioni con decorrenza ante 1989 e relative pensioni ai superstiti.

CD - CM

Tav. 35 - Risultato d'esercizio e situazione patrimoniale netta
(milioni di euro)

Anno	Entrate	Uscite	Risultato d'esercizio	Situazione patrimoniale
1990	803,61	4.504,54	-3.700,93	-16.942,37
1991	1.410,44	5.372,70	-3.962,26	-20.904,63
1992	1.372,23	5.307,11	-3.934,88	-24.839,51
1993	1.519,42	6.391,67	-4.872,25	-29.711,76
1994	1.387,20	6.383,41	-4.996,21	-34.707,97
1995	1.264,29	6.389,60	-5.125,31	-39.833,28
1996	1.368,09	6.170,63	-4.802,54	-44.635,82
1997	1.279,26	5.616,47	-4.337,21	-48.973,03
1998	1.313,35	3.276,92	-1.963,57	-19.486,96 (1)
1999	1.121,74	3.193,77	-2.072,03	-21.558,99
2000	1.267,39	4.110,70	-2.843,31	-24.402,30
2001	1.157,33	4.025,65	-2.868,32	-27.270,62
2002	1.184,50	4.203,35	-3.018,85	-30.289,47
2003	1.189,77	3.941,33	-2.751,56	-33.041,03
2004	1.174,13	4.223,31	-3.049,18	-36.090,21
2005	1.187,75	4.244,61	-3.056,86	-39.147,07
2006	1.238,34	5.741,98	-4.503,64	-43.650,71
2007	1.168,59	6.076,08	-4.907,49	-48.558,20

(1) Trasferito alla GIAS il deficit di 31.449,64 milioni di euro.

ISTITUTO NAZIONALE DELLA PREVIDENZA SOCIALE

SEDE CENTRALE IN ROMA

GESTIONE DEI CONTRIBUTI E DELLE PRESTAZIONI
DEGLI ARTIGIANI

INDICAZIONI DI CARATTERE STATISTICO

(Allegato al Rendiconto per l'anno 2007)

GESTIONE DEI CONTRIBUTI E DELLE PRESTAZIONI DEGLI ARTIGIANI

INDICE DELLE TAVOLE

Assicurati:

- Tav. 1 - Limiti di reddito annuo assoggettabile a contribuzione
- Tav. 2 - Aliquote contributive vigenti
- Tav. 3 - Assicurati al 31 dicembre 2007 per regione e qualifica
- Tav. 4 - Assicurati al 31 dicembre 2007 per classe di età e qualifica
- Tav. 5 - Assicurati al 31 dicembre 2007 per anno di iscrizione e qualifica
- Tav. 6 - Numero iscritti per 100 pensioni vigenti a fine anno

Pensioni:

Serie storiche dei trattamenti pensionistici (anni 1987 - 2007):

- Tav. 7 - Numero e importo delle pensioni vigenti a fine anno e liquidate nel corso dell'anno
- Tav. 8 - Indici sull'evoluzione delle pensioni vigenti a fine anno
- Tav. 9 - Indici sull'evoluzione degli importi medi delle pensioni vigenti a fine anno
- Tav. 10 - Indici sull'evoluzione delle pensioni liquidate negli anni dal 1987 al 2007
- Tav. 11 - Indici sull'evoluzione degli importi medi delle pensioni liquidate negli anni dal 1987 al 2007
- Tav. 12 - Serie storica del trattamento minimo mensile

NOTA: Il numero e l'importo delle pensioni riportati nella tav. 7 e gli indici ad essa connessi delle tavv. 8, 9, 10 e 11 si riferiscono ai valori di competenza per i quali sono state effettuate le opportune operazioni di integrazione e decontabilizzazione ; pertanto questi si discostano dai rispettivi valori indicati nelle tavole successive, in cui le classificazioni statistiche riguardano le pensioni contabilizzate che prescindono dalle predette operazioni.

Distribuzioni delle pensioni vigenti al 1° gennaio 2008:

(I valori si riferiscono alle pensioni contabilizzate)

Tav. 13 - Pensioni vigenti al 1° gennaio 2008 per categoria e sesso

Tav. 14 - Pensioni vigenti al 1° gennaio 2008 per categoria, sesso e classe di età del titolare

Tav. 15 - Pensioni di invalidità ed inabilità vigenti al 1° gennaio 2008 ripartite per tipologia, sesso e classe di età del titolare

Tav. 16 - Pensioni vigenti al 1° gennaio 2008 per classe di importo e periodo di decorrenza

Tav. 17 - Numero delle pensioni vigenti al 1° gennaio 2008 per categoria, sesso e periodo di decorrenza

Tav. 18 - Importo medio delle pensioni vigenti al 1° gennaio 2008 per categoria, sesso e periodo di decorrenza

Valori economici di bilancio (anni 1990 - 2007):

Tav. 19 - Gettito contributivo e spesa per rate di pensione

Tav. 20 - Risultato d'esercizio e situazione patrimoniale netta

Assicurati

ARTIGIANI

Tav.1 - Limiti di reddito annuo assoggettabile a contribuzione

Anni	Minimale	Massimale
1990	7.416,70	38.603,43
1991	7.953,12	41.393,16
1992	9.291,29	44.862,89
1993	9.515,43	46.029,22
1994	9.892,00	47.654,34
1995	10.260,99	49.560,93
1996	10.779,20	52.237,03
1997	11.173,03	54.274,46
1998	11.351,71	55.197,19
1999	11.543,79	56.190,51
2000	11.717,49	57.089,15
2001	12.004,47	58.573,10
2002	12.312,00	60.155,00
2003	12.590,00	61.598,00
2004	12.889,00	63.138,00
2005	13.133,00	64.402,00
2006	13.345,00	65.495,00
2007	13.598,00	66.805,00

ARTIGIANI

Tav. 2 - Aliquote contributive vigenti

Decorrenze	Riferimento normativo	Generale	Coadiuvanti di età < 21
dal 1° luglio 1990	L. 2/8/1990, n. 233	12,00 %	9,00 %
dal 1° aprile 1991	L. 12/7/1991, n. 202	13,00 %	10,00 %
dal 1° luglio 1992	D.L. 11/7/1992 n. 333	14,00 %	11,00 %
dal 1° giugno 1993	D.L. 22/5/1993 n. 155	14,50 %	11,50 %
dal 1° gennaio 1994	D.L. 22/5/1993 n. 155	15,00 %	12,00 %
dal 1° gennaio 1998	L. 27/12/1997, n. 449	15,80 %	12,80 %
dal 1° gennaio 1999	" "	16,00 %	13,00 %
dal 1° gennaio 2000	" "	16,20 %	13,20 %
dal 1° gennaio 2001	" "	16,40 %	13,40 %
dal 1° gennaio 2002	" "	16,60 %	13,60 %
dal 1° gennaio 2003	" "	16,80 %	13,80 %
dal 1° gennaio 2004	" "	17,00 %	14,00 %
dal 1° gennaio 2005	" "	17,20 %	14,20 %
dal 1° gennaio 2006	" "	17,40 %	14,40 %
dal 1° gennaio 2007	L. 27/12/2006, n. 296	19,50%	16,50%

N.B. L'art. 3 della L.n. 438/92 ha introdotto, a partire dal 1° gennaio 1993, un'aliquota aggiuntiva nella misura dell'1% sulla quota di reddito eccedente il limite della prima fascia di retribuzione pensionabile di cui all' art. 21 della L. n. 67/88.

ARTIGIANI

Tav. 3 - Assicurati al 31 dicembre 2007 per regione e qualifica

Maschi

Regione	Titolari	Familiari	Totale
PIEMONTE	131.063	10.648	141.711
VALLE D'AOSTA	4.061	267	4.328
LOMBARDIA	272.551	17.320	289.871
LIGURIA	43.298	2.784	46.082
Nord-Ovest	450.973	31.019	481.992
TRENTINO A. ADIGE	26.242	1.527	27.769
VENETO	151.533	11.495	163.028
FRIULI V. GIULIA	30.172	1.785	31.957
EMILIA ROMAGNA	150.992	10.442	161.434
Nord-Est	358.939	25.249	384.188
TOSCANA	119.588	8.397	127.985
UMBRIA	24.964	1.511	26.475
MARCHE	53.683	3.998	57.681
LAZIO	95.586	3.990	99.576
Centro	293.821	17.896	311.717
ABRUZZO	32.491	1.698	34.189
MOLISE	7.214	495	7.709
CAMPANIA	67.384	2.605	69.989
PUGLIA	74.617	3.537	78.154
BASILICATA	11.051	660	11.711
CALABRIA	34.155	1.141	35.296
SICILIA	80.373	2.894	83.267
SARDEGNA	39.788	1.322	41.110
Sud e Isole	347.073	14.352	361.425
Territorio Nazionale	1.450.806	88.516	1.539.322

ARTIGIANI

segue Tav. 3 - Assicurati al 31 dicembre 2007 per regione e qualifica

Femmine

Regione	Titolari	Familiari	Totale
PIEMONTE	25.985	7.621	33.606
VALLE D'AOSTA	723	191	914
LOMBARDIA	52.150	14.512	66.662
LIGURIA	8.736	2.137	10.873
Nord-Ovest	87.594	24.461	112.055
TRENTINO A. ADIGE	4.431	2.179	6.610
VENETO	29.087	9.408	38.495
FRIULI V. GIULIA	6.551	1.721	8.272
EMILIA ROMAGNA	32.082	8.242	40.324
Nord-Est	72.151	21.550	93.701
TOSCANA	25.584	5.928	31.512
UMBRIA	6.102	1.066	7.168
MARCHE	13.095	3.430	16.525
LAZIO	18.763	2.300	21.063
Centro	63.544	12.724	76.268
ABRUZZO	7.834	1.086	8.920
MOLISE	1.481	256	1.737
CAMPANIA	12.407	1.154	13.561
PUGLIA	12.680	1.642	14.322
BASILICATA	2.042	291	2.333
CALABRIA	6.433	511	6.944
SICILIA	13.801	1.365	15.166
SARDEGNA	8.373	975	9.348
Sud e Isole	65.051	7.280	72.331
Territorio Nazionale	288.340	66.015	354.355

ARTIGIANI

segue Tav. 3 - Assicurati al 31 dicembre 2007 per regione e qualifica

Complesso

Regione	Titolari	Familiari	Totale
PIEMONTE	157.048	18.269	175.317
VALLE D'AOSTA	4.784	458	5.242
LOMBARDIA	324.701	31.832	356.533
LIGURIA	52.034	4.921	56.955
Nord-Ovest	538.567	55.480	594.047
TRENTINO A. ADIGE	30.673	3.706	34.379
VENETO	180.620	20.903	201.523
FRIULI V. GIULIA	36.723	3.506	40.229
EMILIA ROMAGNA	183.074	18.684	201.758
Nord-Est	431.090	46.799	477.889
TOSCANA	145.172	14.325	159.497
UMBRIA	31.066	2.577	33.643
MARCHE	66.778	7.428	74.206
LAZIO	114.349	6.290	120.639
Centro	357.365	30.620	387.985
ABRUZZO	40.325	2.784	43.109
MOLISE	8.695	751	9.446
CAMPANIA	79.791	3.759	83.550
PUGLIA	87.297	5.179	92.476
BASILICATA	13.093	951	14.044
CALABRIA	40.588	1.652	42.240
SICILIA	94.174	4.259	98.433
SARDEGNA	48.161	2.297	50.458
Sud e Isole	412.124	21.632	433.756
Territorio Nazionale	1.739.146	154.531	1.893.677

ARTIGIANI

Assicurati al 31 dicembre 2007

Distribuzione territoriale

Maschi

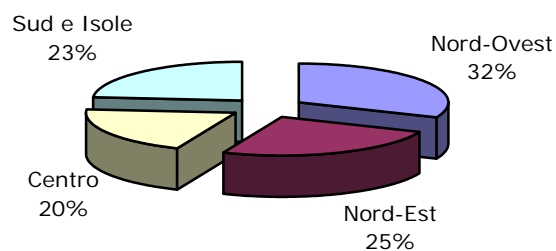

Femmine

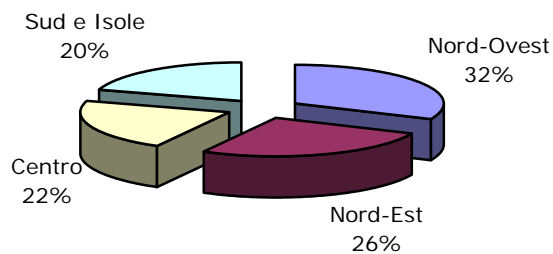

Complesso

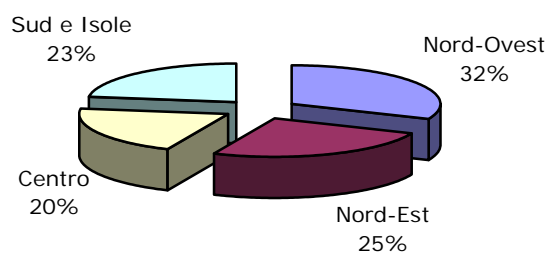

ARTIGIANI

Tav. 4 - Assicurati al 31 dicembre 2007 per classi di età e qualifica

Maschi

Classi di età (*)	Titolari	Familiari	Totale
fino a 19	1.397	2.258	3.655
20 - 24	25.272	10.666	35.938
25 - 29	85.310	15.373	100.683
fino a 29	111.979	28.297	140.276
30 - 34	170.860	15.967	186.827
35 - 39	230.985	11.893	242.878
40 - 44	249.682	8.198	257.880
45 - 49	209.688	5.530	215.218
50 - 54	174.105	4.722	178.827
55 - 59	141.844	4.914	146.758
60 - 64	87.977	4.418	92.395
da 30 a 64	1.265.141	55.642	1.320.783
65 - 69	45.426	2.996	48.422
70 - 74	19.196	1.162	20.358
75 - 79	6.529	312	6.841
80 e oltre	2.319	84	2.403
oltre 64	73.470	4.554	78.024
Senza indicazione	216	23	239
Totale	1.450.806	88.516	1.539.322

(*) età in anni compiuti

ARTIGIANI

segue Tav. 4 - Assicurati al 31 dicembre 2007 per classi di età e qualifica

Femmine

Classi di età (*)	Titolari	Familiari	Totale
fino a 19	250	264	514
20 - 24	6.140	1.813	7.953
25 - 29	19.289	3.911	23.200
fino a 29	25.679	5.988	31.667
30 - 34	36.476	7.427	43.903
35 - 39	46.691	10.163	56.854
40 - 44	50.626	11.487	62.113
45 - 49	40.481	10.089	50.570
50 - 54	33.317	8.819	42.136
55 - 59	28.749	6.903	35.652
60 - 64	15.279	3.165	18.444
da 30 a 64	251.619	58.053	309.672
65 - 69	6.827	1.367	8.194
70 - 74	2.659	425	3.084
75 - 79	977	129	1.106
80 e oltre	519	46	565
oltre 64	10.982	1.967	12.949
Senza indicazione	60	7	67
Totale	288.340	66.015	354.355

(*) età in anni compiuti

ARTIGIANI

segue Tav. 4 - Assicurati al 31 dicembre 2007 per classi di età e qualifica

Complesso

Classi di età (*)	Titolari	Familiari	Totale
fino a 19	1.647	2.522	4.169
20 - 24	31.412	12.479	43.891
25 - 29	104.599	19.284	123.883
fino a 29	137.658	34.285	171.943
30 - 34	207.336	23.394	230.730
35 - 39	277.676	22.056	299.732
40 - 44	300.308	19.685	319.993
45 - 49	250.169	15.619	265.788
50 - 54	207.422	13.541	220.963
55 - 59	170.593	11.817	182.410
60 - 64	103.256	7.583	110.839
da 30 a 64	1.516.760	113.695	1.630.455
65 - 69	52.253	4.363	56.616
70 - 74	21.855	1.587	23.442
75 - 79	7.506	441	7.947
80 e oltre	2.838	130	2.968
oltre 64	84.452	6.521	90.973
Senza indicazione	276	30	306
Totale	1.739.146	154.531	1.893.677

(*) età in anni compiuti

ARTIGIANI

Assicurati al 31 dicembre 2007

Distribuzione per qualifica

Maschi

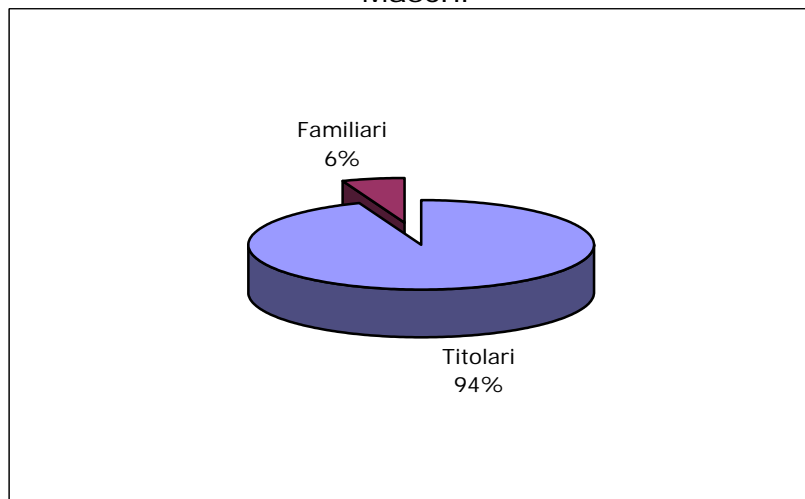

Femmine

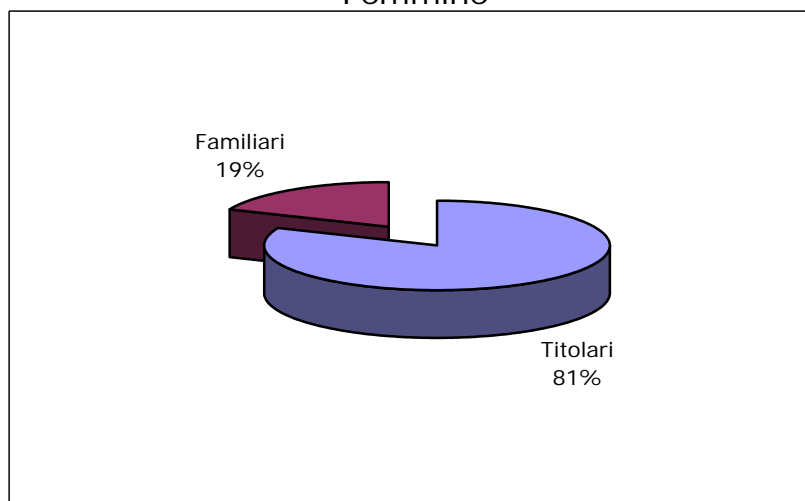

Complesso

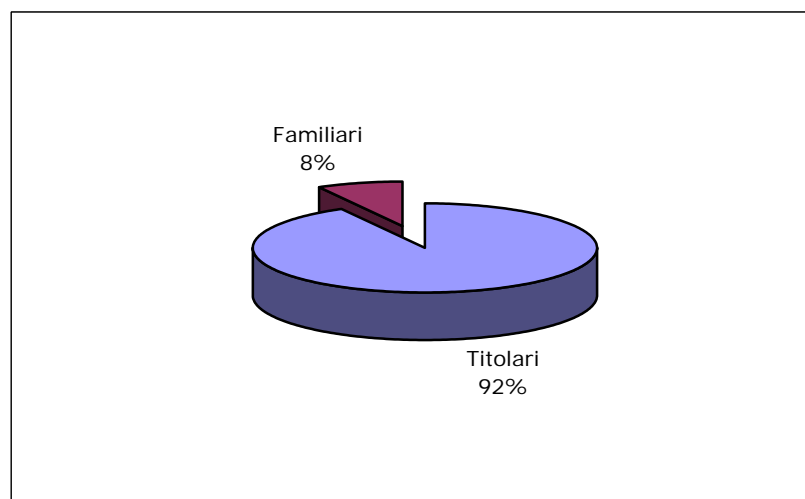

ARTIGIANI

Assicurati al 31 dicembre 2007

Maschi e femmine

Distribuzione per classi di età

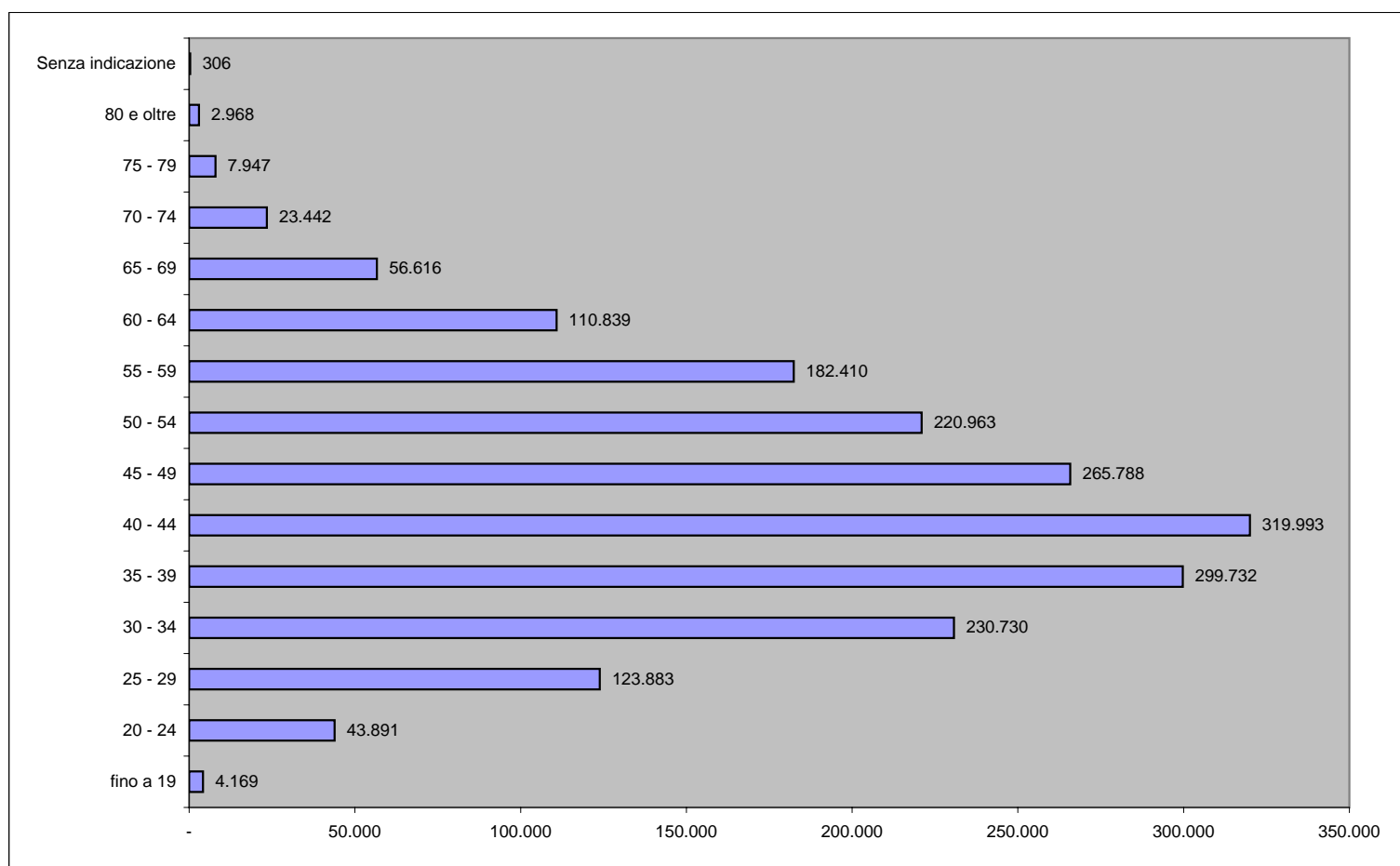

ARTIGIANI

Tav. 5 - Assicurati al 31 dicembre 2007 per anno di iscrizione e qualifica

Maschi

Anno di iscrizione	Titolari	Familiari	Totale
1985 e precedenti	286.598	2.715	289.313
1986	26.235	478	26.713
1987	27.356	576	27.932
1988	27.958	762	28.720
1989	28.666	982	29.648
1990	29.786	1.146	30.932
1991	31.244	1.346	32.590
1992	35.678	1.464	37.142
1993	35.824	1.486	37.310
1994	35.097	1.877	36.974
1995	41.606	2.373	43.979
1996	42.959	2.624	45.583
1997	51.626	3.363	54.989
1998	52.564	3.720	56.284
1999	55.347	4.012	59.359
2000	60.593	4.608	65.201
2001	65.986	4.610	70.596
2002	69.808	5.404	75.212
2003	71.178	6.101	77.279
2004	83.214	7.247	90.461
2005	88.375	8.425	96.800
2006 e 2007	202.892	23.174	226.066
Senza indicazione	216	23	239
Totale	1.450.806	88.516	1.539.322

ARTIGIANI

segue Tav. 5 - Assicurati al 31 dicembre 2007 per anno di iscrizione e qualifica

Femmine

Anno di iscrizione	Titolari	Familiari	Totale
1985 e precedenti	45.450	6.260	51.710
1986	5.765	817	6.582
1987	5.763	903	6.666
1988	5.907	1.120	7.027
1989	6.221	1.345	7.566
1990	6.355	1.621	7.976
1991	6.485	1.830	8.315
1992	7.911	1.487	9.398
1993	7.422	1.349	8.771
1994	6.864	1.456	8.320
1995	8.019	1.827	9.846
1996	8.410	2.126	10.536
1997	10.296	2.422	12.718
1998	10.583	2.566	13.149
1999	10.928	2.997	13.925
2000	12.093	3.344	15.437
2001	13.799	3.482	17.281
2002	14.481	3.927	18.408
2003	15.105	4.136	19.241
2004	17.575	4.592	22.167
2005	18.807	4.818	23.625
2006 e 2007	44.041	11.583	55.624
Senza indicazione	60	7	67
Totale	288.340	66.015	354.355

ARTIGIANI

segue Tav. 5 - Assicurati al 31 dicembre 2007 per anno di iscrizione e qualifica

Complesso

Anno di iscrizione	Titolari	Familiari	Totale
1985 e precedenti	332.048	8.975	341.023
1986	32.000	1.295	33.295
1987	33.119	1.479	34.598
1988	33.865	1.882	35.747
1989	34.887	2.327	37.214
1990	36.141	2.767	38.908
1991	37.729	3.176	40.905
1992	43.589	2.951	46.540
1993	43.246	2.835	46.081
1994	41.961	3.333	45.294
1995	49.625	4.200	53.825
1996	51.369	4.750	56.119
1997	61.922	5.785	67.707
1998	63.147	6.286	69.433
1999	66.275	7.009	73.284
2000	72.686	7.952	80.638
2001	79.785	8.092	87.877
2002	84.289	9.331	93.620
2003	86.283	10.237	96.520
2004	100.789	11.839	112.628
2005	107.182	13.243	120.425
2006 e 2007	246.933	34.757	281.690
Senza indicazione	276	30	306
Totale	1.739.146	154.531	1.893.677

ARTIGIANI

Assicurati al 31 dicembre 2007

Maschi e Femmine

Distribuzione per anno di iscrizione

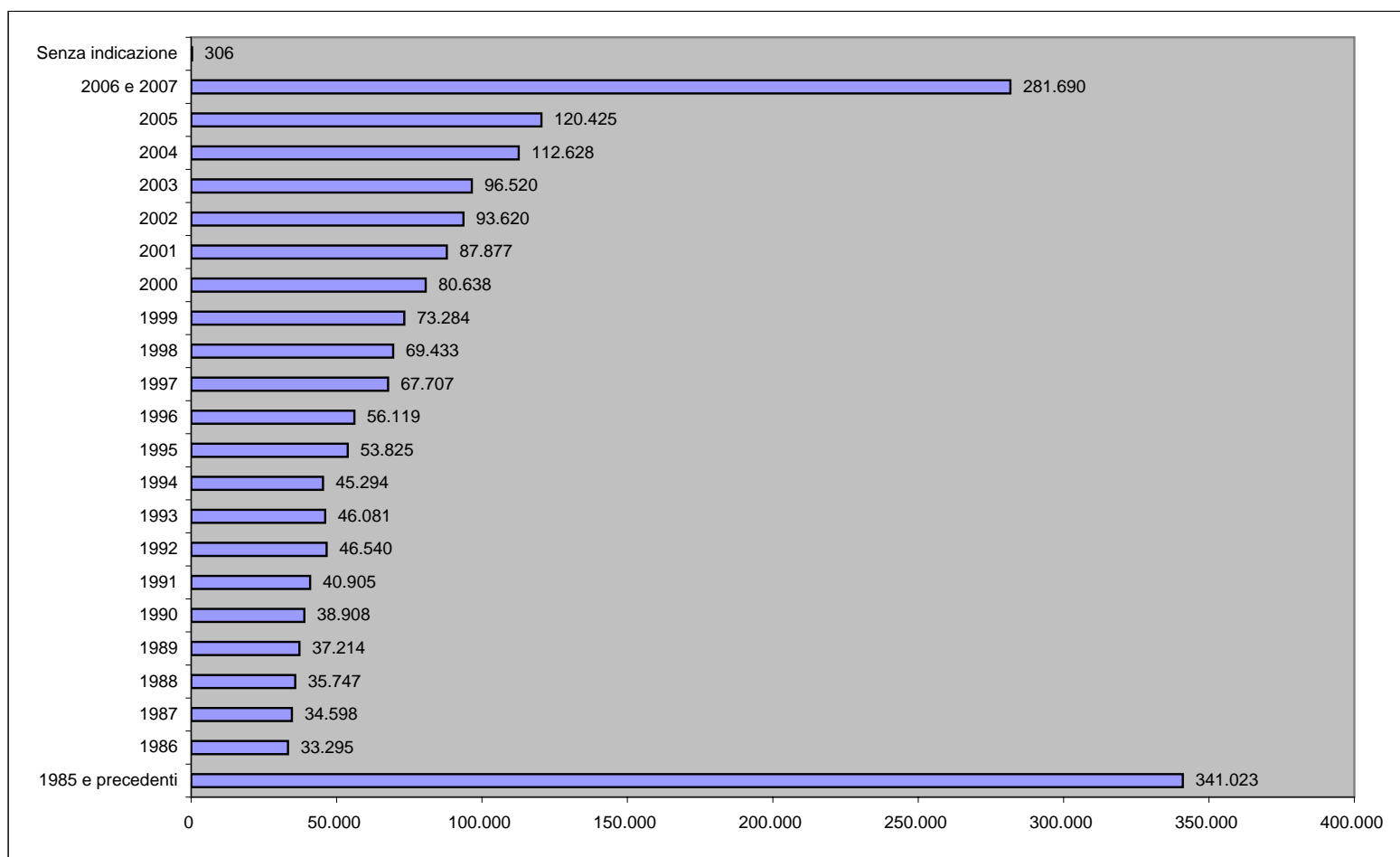

ARTIGIANI

Tav. 6 - Numero iscritti per 100 pensioni vigenti a fine anno

Anno	Numero iscritti	Numero pensioni vigenti	Iscritti per 100 pensioni
1980	1.818.000	560.572	324
1981	1.834.000	587.478	312
1982	1.844.000	603.666	305
1983	1.844.000	614.514	300
1984	1.844.000	614.505	300
1985	1.831.000	626.517	292
1986	1.838.000	641.732	286
1987	1.855.000	660.492	281
1988	1.862.000	677.669	275
1989	1.867.000	696.157	268
1990	1.856.000	717.438	259
1991	1.859.000	743.724	250
1992	1.848.000	787.432	235
1993	1.798.000	815.966	220
1994	1.813.000	880.583	206
1995	1.807.000	915.156	197
1996	1.809.000	1.005.665	180
1997	1.791.000	1.075.590	167
1998	1.803.000	1.090.525	165
1999	1.817.200	1.122.640	162
2000	1.833.400	1.161.691	158
2001	1.839.900	1.207.169	152
2002	1.848.200	1.251.240	148
2003	1.862.400	1.302.016	143
2004	1.892.500	1.353.892	140
2005	1.902.200	1.407.114	135
2006	1.881.500	1.459.884	129
2007	1.893.700	1.512.816	125

ARTIGIANI

Iscritti e pensioni vigenti a fine anno

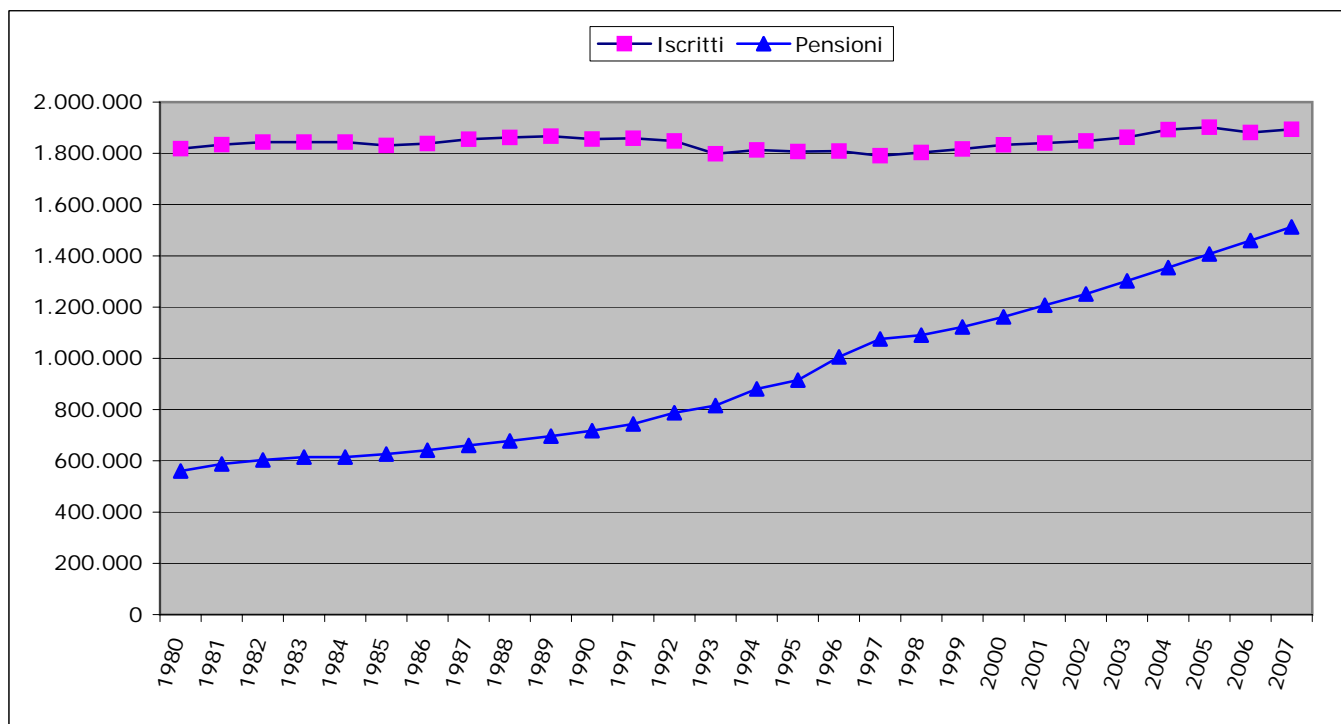

Numero iscritti per 100 pensioni

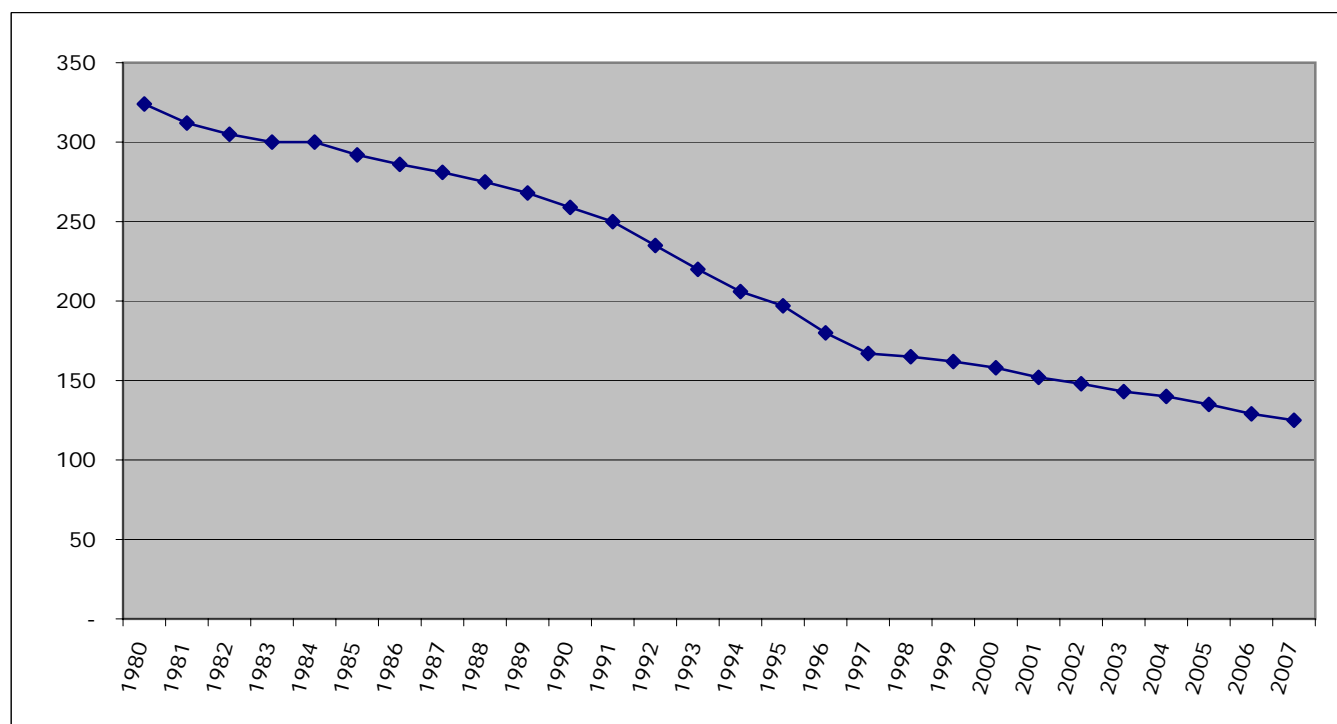

Serie storiche dei trattamenti pensionistici (anni 1987 - 2007)

ARTIGIANI

Tav. 7 - Numero e importo medio delle pensioni vigenti a fine anno
e liquidate nel corso dell'anno

VECCHIAIA E ANZIANITA'

Anni	VIGENTI			LIQUIDATE		
	Numero pensioni	Importo annuo in pagamento		Numero pensioni	Importo annuo in pagamento	
		Totale	Medio		Totale	Medio
1987	157.451	375.290.757	2.384	19.518	45.180.071	2.315
1988	172.295	479.669.280	2.784	22.661	60.709.952	2.679
1989	189.763	584.449.166	3.080	28.206	79.410.044	2.815
1990	210.299	711.229.115	3.382	31.585	92.949.917	2.943
1991	238.040	959.751.096	4.032	34.421	123.429.920	3.586
1992	280.319	1.252.249.446	4.467	49.698	278.580.151	5.605
1993	310.017	1.506.611.316	4.860	42.094	231.170.145	5.492
1994	380.703	2.110.541.291	5.544	79.663	546.379.838	6.859
1995	418.983	2.422.161.672	5.781	44.603	293.089.881	6.571
1996	511.786	3.339.531.597	6.525	96.241	751.019.531	7.804
1997	581.661	4.005.550.310	6.886	76.166	552.819.683	7.258
1998	604.147	4.291.552.173	7.103	35.271	229.989.846	6.521
1999	640.315	4.705.790.192	7.349	45.862	324.950.156	7.085
2000	678.970	5.239.740.494	7.717	50.772	404.800.079	7.973
2001	726.005	5.899.338.732	8.126	57.167	493.937.594	8.640
2002	772.487	6.685.928.511	8.655	61.142	575.196.245	9.408
2003	827.859	7.489.642.004	9.047	71.067	704.662.497	9.915
2004	881.380	8.315.262.182	9.434	68.099	690.718.294	10.143
2005	936.798	9.184.082.372	9.804	76.478	798.996.515	10.447
2006	990.029	10.055.109.549	10.156	71.384	761.595.418	10.669
2007	1.042.423	10.985.143.442	10.538	71.633	804.116.144	11.225

ARTIGIANI

segue Tav. 7 - Numero e importo medio delle pensioni vigenti a fine anno
e liquidate nel corso dell'anno

INVALIDITA'

Anni	VIGENTI			LIQUIDATE		
	Numero pensioni	Importo annuo in pagamento		Numero pensioni	Importo annuo in pagamento	
		Totale	Medio		Totale	Medio
1987	331.231	776.839.377	2.345	12.420	23.550.059	1.896
1988	327.532	940.639.151	2.872	11.829	27.260.049	2.305
1989	322.511	1.017.928.569	3.156	11.800	27.470.046	2.328
1990	318.080	1.079.089.581	3.393	10.584	25.580.046	2.417
1991	310.929	1.148.220.376	3.693	10.273	28.439.979	2.768
1992	305.299	1.151.771.007	3.773	10.772	42.950.011	3.987
1993	295.969	1.159.349.049	3.917	10.631	46.730.049	4.396
1994	284.581	1.166.850.399	4.100	9.353	46.850.019	5.009
1995	273.341	1.134.529.155	4.151	7.677	41.070.031	5.350
1996	262.235	1.158.360.176	4.417	6.693	37.949.979	5.670
1997	250.602	1.148.070.413	4.581	6.333	35.859.979	5.662
1998	236.669	1.113.511.078	4.705	6.137	37.999.997	6.192
1999	225.541	1.095.989.425	4.859	5.716	36.919.987	6.459
2000	218.043	1.078.889.847	4.948	6.402	44.960.030	7.023
2001	208.588	1.083.838.776	5.196	6.117	44.070.590	7.205
2002	198.677	1.076.151.737	5.417	6.549	49.178.020	7.509
2003	187.283	1.068.907.904	5.707	6.659	51.220.172	7.692
2004	177.661	1.043.975.388	5.876	6.548	52.063.871	7.951
2005	167.263	1.013.719.456	6.061	7.723	61.642.890	7.982
2006	158.529	990.670.665	6.249	7.211	58.904.945	8.169
2007	150.602	969.255.083	6.436	7.394	62.051.305	8.392

ARTIGIANI

segue Tav. 7 - Numero e importo medio delle pensioni vigenti a fine anno
e liquidate nel corso dell'anno

SUPERSTITI

Anni	VIGENTI			LIQUIDATE		
	Numero pensioni	Importo annuo in pagamento		Numero pensioni	Importo annuo in pagamento	
		Totale	Medio		Totale	Medio
1987	171.810	258.759.605	1.506	12.784	20.479.968	1.602
1988	177.842	315.219.610	1.772	13.261	24.619.975	1.857
1989	183.883	365.809.485	1.989	14.253	29.019.963	2.036
1990	189.059	418.470.753	2.213	13.211	29.470.042	2.231
1991	194.755	483.379.962	2.482	12.861	31.029.992	2.413
1992	201.814	510.540.985	2.530	14.411	40.239.979	2.792
1993	209.980	556.060.637	2.648	14.935	44.119.932	2.954
1994	215.299	605.330.362	2.812	15.489	48.799.953	3.151
1995	222.832	637.399.794	2.860	14.538	51.270.002	3.527
1996	231.644	796.570.438	3.439	15.679	60.699.994	3.871
1997	243.327	873.159.473	3.588	16.560	65.970.072	3.984
1998	249.709	928.160.862	3.717	15.845	65.510.043	4.134
1999	256.784	987.591.264	3.846	15.648	66.959.983	4.279
2000	264.678	1.039.390.506	3.927	17.319	76.600.032	4.423
2001	272.576	1.135.611.058	4.166	16.284	76.312.821	4.686
2002	280.076	1.226.582.191	4.379	18.026	97.893.316	5.431
2003	286.874	1.326.724.768	4.625	18.373	92.928.231	5.058
2004	294.851	1.412.799.942	4.792	18.037	95.043.860	5.269
2005	303.053	1.508.098.936	4.976	20.097	108.769.118	5.412
2006	311.326	1.598.852.668	5.136	18.962	105.281.566	5.552
2007	319.791	1.690.673.519	5.287	19.501	111.542.477	5.720

ARTIGIANI

segue Tav. 7 - Numero e importo medio delle pensioni vigenti a fine anno
e liquidate nel corso dell'anno

COMPLESSO

Anni	VIGENTI			LIQUIDATE		
	Numero pensioni	Importo annuo in pagamento		Numero pensioni	Importo annuo in pagamento	
		Totale	Medio		Totale	Medio
1987	660.492	1.410.889.738	2.136	44.722	89.210.098	1.995
1988	677.669	1.735.528.041	2.561	47.751	112.589.976	2.358
1989	696.157	1.968.187.220	2.827	54.259	135.900.053	2.505
1990	717.438	2.208.789.449	3.079	55.380	148.000.005	2.672
1991	743.724	2.591.351.434	3.484	57.555	182.899.890	3.178
1992	787.432	2.914.561.438	3.701	74.881	361.770.141	4.831
1993	815.966	3.222.021.002	3.949	67.660	322.020.126	4.759
1994	880.583	3.882.722.053	4.409	104.505	642.029.810	6.144
1995	915.156	4.194.090.621	4.583	66.818	385.429.914	5.768
1996	1.005.665	5.294.462.210	5.265	118.613	849.669.504	7.163
1997	1.075.590	6.026.780.196	5.603	99.059	654.649.734	6.609
1998	1.090.525	6.333.224.113	5.808	57.253	333.499.887	5.825
1999	1.122.640	6.789.370.880	6.048	67.226	428.830.126	6.379
2000	1.161.691	7.358.020.847	6.334	74.493	526.360.140	7.066
2001	1.207.169	8.118.788.566	6.725	79.568	614.321.005	7.721
2002	1.251.240	8.988.662.439	7.184	85.717	722.267.581	8.426
2003	1.302.016	9.885.274.676	7.592	96.099	848.810.900	8.833
2004	1.353.892	10.772.037.512	7.956	92.684	837.826.025	9.040
2005	1.407.114	11.705.900.764	8.319	104.298	969.408.523	9.295
2006	1.459.884	12.644.632.882	8.661	97.557	925.781.929	9.490
2007	1.512.816	13.645.072.044	9.020	98.528	977.709.926	9.923

ARTIGIANI

Tav. 8 - Indici sull'evoluzione del numero delle pensioni vigenti a fine anno

Anni	Incrementi annui percentuali				% Pensioni per categoria				Pensioni di invalidità per 100 pensioni di vecchiaia
	Vecchiaia e Anzianità	Invalità e Inabilità	Superstiti	Complesso	Vecchiaia e Anzianità	Invalità e Inabilità	Superstiti	Complesso	
1988	9,43	- 1,12	3,51	2,60	25,42	48,33	26,25	100,00	190
1989	10,14	- 1,53	3,40	2,73	27,26	46,33	26,41	100,00	170
1990	10,82	- 1,37	2,81	3,06	29,31	44,34	26,35	100,00	151
1991	13,19	- 2,25	3,01	3,66	32,01	41,81	26,18	100,00	131
1992	17,76	- 1,81	3,62	5,88	35,60	38,77	25,63	100,00	109
1993	10,59	- 3,06	4,05	3,62	37,99	36,27	25,74	100,00	95
1994	22,80	- 3,85	2,53	7,92	43,23	32,32	24,45	100,00	75
1995	10,06	- 3,95	3,50	3,93	45,78	29,87	24,35	100,00	65
1996	22,15	- 4,06	3,95	9,89	50,89	26,08	23,03	100,00	51
1997	13,65	- 4,44	5,04	6,95	54,08	23,30	22,62	100,00	43
1998	3,87	- 5,56	2,62	1,39	55,40	21,70	22,90	100,00	39
1999	5,99	- 4,70	2,83	2,94	57,04	20,09	22,87	100,00	35
2000	6,04	- 3,32	3,07	3,48	58,45	18,77	22,78	100,00	32
2001	6,93	- 4,34	2,98	3,91	60,14	17,28	22,58	100,00	29
2002	6,40	- 4,75	2,75	3,65	61,74	15,88	22,38	100,00	26
2003	7,17	- 5,73	2,43	4,06	63,58	14,38	22,04	100,00	23
2004	6,46	- 5,14	2,78	3,98	65,10	13,12	21,78	100,00	20
2005	6,29	- 5,85	2,78	3,93	66,58	11,89	21,53	100,00	18
2006	5,68	- 5,22	2,73	3,75	67,82	10,86	21,32	100,00	16
2007	5,29	- 5,00	2,72	3,63	68,91	9,96	21,13	100,00	14

ARTIGIANI

Tav. 9 - Indici sull'evoluzione degli importi medi delle pensioni vigenti a fine anno

Anni	% Importi medi per categoria sull'importo medio totale			% Importi medi per categoria sui minimi				Incrementi annui percentuali			
	Vecchiaia e Anzianità	Invalità e Inabilità	Superstiti	Vecchiaia e Anzianità	Invalità e Inabilità	Superstiti	Complesso	Vecchiaia e Anzianità	Invalità e Inabilità	Superstiti	Complesso
1988	108,71	112,14	69,21	94,15	97,13	59,94	86,61	16,80	22,45	17,69	19,90
1989	108,95	111,65	70,37	94,68	97,03	61,16	86,91	10,63	9,90	12,24	10,39
1990	109,84	110,18	71,89	96,95	97,25	63,45	88,27	9,81	7,49	11,26	8,91
1991	115,73	106,00	71,24	107,08	98,07	65,91	92,53	19,22	8,85	12,13	13,15
1992	120,70	101,93	68,35	115,17	97,26	65,22	95,41	10,80	2,16	1,92	6,23
1993	123,06	99,19	67,06	121,01	97,54	65,94	98,33	8,79	3,83	4,68	6,70
1994	125,74	93,00	63,77	131,81	97,49	66,85	104,83	14,08	4,67	6,17	11,65
1995	126,14	90,57	62,41	137,45	98,69	68,01	108,97	4,28	1,23	1,74	3,95
1996	123,94	83,90	65,31	147,19	99,64	77,57	118,76	12,87	6,42	20,22	14,88
1997	122,91	81,76	64,04	149,50	99,46	77,90	121,64	5,53	3,71	4,35	6,42
1998	122,31	81,01	64,00	151,64	100,44	79,35	123,99	3,15	2,70	3,58	3,66
1999	121,51	80,35	63,59	154,12	101,91	80,65	126,83	3,46	3,28	3,47	4,13
2000	121,84	78,12	62,00	159,29	102,13	81,06	130,74	5,01	1,82	2,11	4,73
2001	120,83	77,26	61,95	163,48	104,53	83,81	135,29	5,30	5,01	6,09	6,17
2002	120,48	75,40	60,95	169,54	106,11	85,78	140,73	6,51	4,25	5,11	6,83
2003	119,16	75,17	60,92	173,06	109,17	88,47	145,23	4,53	5,35	5,62	5,68
2004	118,58	73,86	60,23	176,06	109,66	89,43	148,48	4,28	2,96	3,61	4,79
2005	117,85	72,86	59,81	179,38	110,89	91,04	152,21	3,92	3,15	3,84	4,56
2006	117,26	72,15	59,30	182,71	112,42	92,40	155,81	3,59	3,10	3,22	4,11
2007	116,83	71,35	58,61	185,86	113,51	93,25	159,09	3,76	2,99	2,94	4,15

ARTIGIANI

Tav. 10 - Indici sull'evoluzione del numero delle pensioni liquidate negli anni dal 1987 al 2007

Anni	Incrementi annui percentuali				% Pensioni per categoria				Pensioni di invalidità per 100 pensioni di vecchiaia
	Vecchiaia e Anzianità	Invaldità e Inabilità	Superstiti	Complesso	Vecchiaia e Anzianità	Invaldità e Inabilità	Superstiti	Complesso	
1988	16,10	- 4,76	3,73	6,77	47,46	24,77	27,77	100,00	52
1989	24,47	- 0,25	7,48	13,63	51,98	21,75	26,27	100,00	42
1990	11,98	- 10,31	- 7,31	2,07	57,03	19,11	23,86	100,00	34
1991	8,98	- 2,94	- 2,65	3,93	59,81	17,85	22,34	100,00	30
1992	44,38	4,86	12,05	30,10	66,37	14,39	19,24	100,00	22
1993	- 15,30	- 1,31	3,64	- 9,64	62,21	15,71	22,08	100,00	25
1994	89,25	- 12,02	3,71	54,46	76,23	8,95	14,82	100,00	12
1995	- 44,01	- 17,92	- 6,14	- 36,06	66,75	11,49	21,76	100,00	17
1996	115,77	- 12,82	7,85	77,52	81,14	5,64	13,22	100,00	7
1997	- 20,86	- 5,38	5,62	- 16,49	76,89	6,39	16,72	100,00	8
1998	- 53,69	- 3,09	- 4,32	- 42,20	61,61	10,72	27,67	100,00	17
1999	30,03	- 6,86	- 1,24	17,42	68,22	8,50	23,28	100,00	12
2000	10,71	12,00	10,68	10,81	68,16	8,59	23,25	100,00	13
2001	12,60	- 4,45	- 5,98	6,81	71,85	7,69	20,46	100,00	11
2002	6,95	7,06	10,70	7,73	71,33	7,64	21,03	100,00	11
2003	16,23	1,68	1,92	12,11	73,95	6,93	19,12	100,00	9
2004	- 4,18	- 1,67	- 1,83	- 3,55	73,47	7,06	19,47	100,00	10
2005	12,30	17,94	11,42	12,53	73,33	7,40	19,27	100,00	10
2006	- 6,66	- 6,63	- 5,65	- 6,46	73,17	7,39	19,44	100,00	10
2007	0,35	2,54	2,84	1,00	72,70	7,50	19,80	100,00	10

ARTIGIANI

Tav. 11 - Indici sull'evoluzione degli importi medi delle pensioni liquidate negli anni dal 1987 al 2007

Anni	% Importi medi per categoria sull'importo medio totale			% Importi medi per categoria sui minimi				Incrementi annui percentuali			
	Vecchiaia e Anzianità	Invalità e Inabilità	Superstiti	Vecchiaia e Anzianità	Invalità e Inabilità	Superstiti	Complesso	Vecchiaia e Anzianità	Invalità e Inabilità	Superstiti	Complesso
1988	113,62	97,73	78,73	90,60	77,94	62,79	79,75	15,74	21,54	15,89	18,20
1989	112,39	92,93	81,28	86,55	71,57	62,59	77,01	5,09	1,02	9,67	6,23
1990	110,14	90,45	83,49	84,36	69,28	63,95	76,60	4,53	3,82	9,56	6,67
1991	112,83	87,11	75,92	95,23	73,52	64,08	84,40	21,85	14,55	8,16	18,94
1992	116,03	82,53	57,80	144,51	102,79	71,99	124,54	56,32	44,02	15,73	52,01
1993	115,40	92,36	62,07	136,75	109,45	73,56	118,50	- 2,03	10,24	5,80	- 1,49
1994	111,63	81,53	51,28	163,07	119,10	74,91	146,08	24,89	13,96	6,65	29,10
1995	113,92	92,75	61,14	156,24	127,20	83,85	137,14	- 4,19	6,80	11,93	- 6,12
1996	108,94	79,16	54,05	176,02	127,90	87,33	161,57	18,76	5,99	9,78	24,19
1997	109,82	85,68	60,28	157,57	122,93	86,49	143,48	- 6,99	- 0,14	2,90	- 7,73
1998	111,94	106,30	70,98	139,20	132,19	88,26	124,35	- 10,16	9,35	3,78	- 11,86
1999	111,07	101,26	67,08	148,59	135,45	89,74	133,77	8,66	4,31	3,50	9,51
2000	112,83	99,39	62,59	164,56	144,95	91,29	145,85	12,53	8,73	3,36	10,77
2001	111,90	93,32	60,69	173,82	144,95	94,27	155,33	8,37	2,59	5,95	9,27
2002	111,65	89,12	64,46	184,29	147,09	106,39	165,05	8,89	4,22	15,90	9,13
2003	112,25	87,08	57,26	189,67	147,14	96,76	168,97	5,39	2,44	- 6,87	4,83
2004	112,20	87,95	58,29	189,29	148,39	98,33	168,71	2,30	3,37	4,17	2,34
2005	112,39	85,87	58,22	191,14	146,04	99,02	170,06	3,00	0,39	2,71	2,82
2006	112,42	86,08	58,50	191,94	146,96	99,88	170,73	2,13	2,34	2,59	2,10
2007	113,12	84,57	57,64	197,98	148,01	100,89	175,01	5,21	2,73	3,03	4,56

ARTIGIANI

Tav. 12- Serie storica del trattamento minimo mensile

Anni	Minimi al 31 dicembre	
	invalidità con età > età di vecchiaia	altre pensioni
1980	70,60	78,45
1981	87,00	97,38
1982	100,40	112,33
1983	118,79	132,91
1984	132,01	147,71
1985	143,01	160,00
1986	150,52	179,31
1987	158,47	188,76
1988	(1)	227,45
1989		250,22
1990		268,33
1991		289,65
1992		298,38
1993		308,92
1994		323,53
1995		323,53
1996		341,02
1997		354,32
1998		360,33
1999		366,81
2000		372,68
2001		382,36
2002		392,69
2003		402,12
2004		412,18
2005		420,43
2006		427,58
2007		436,14

(1) Dall' 1.11.1988 le pensioni delle Gestioni speciali dei lavoratori autonomi sono equiparate a quelle del Fondo pensioni lavoratori dipendenti (art. 7 L. 140/1985).

Distribuzioni delle pensioni vigenti al 1° gennaio 2008
(I valori si riferiscono alle pensioni contabilizzate)

ARTIGIANI

Tav. 13 - Pensioni vigenti al 1° gennaio 2008 ripartite per categoria e sesso

CATEGORIA	MASCHI		FEMMINE		COMPLESSO	
	Numero	Importo medio mensile	Numero	Importo medio mensile	Numero	Importo medio mensile
Vecchiaia	205.112	611,57	256.283	490,06	461.395	544,08
Anzianità	524.354	1.056,91	47.570	897,52	571.924	1.043,65
TOT. VECCHIAIA	729.466	931,69	303.853	553,85	1.033.319	820,59
Invalidità ante L.222/84	35.277	474,54	57.912	420,33	93.189	440,85
Assegno di invalidità	37.197	599,87	8.202	465,69	45.399	575,63
Pensione di inabilità	8.246	789,14	1.625	597,43	9.871	757,58
TOT. INVALIDITA'	80.720	564,43	67.739	430,07	148.459	503,12
Superstiti di assicurato	6.992	323,98	85.320	419,36	92.312	412,13
Superstiti di pensionato	19.236	311,99	206.466	425,34	225.702	415,68
TOT. SUPERSTITI	26.228	315,18	291.786	423,59	318.014	414,65
COMPLESSO	836.414	876,92	663.378	483,92	1.499.792	703,09

ARTIGIANI

Tav. 14 - Pensioni vigenti al 1° gennaio 2008 ripartite per categoria, sesso e classe di età del titolare

Classi di età	Vecchiaia			Anzianità			Invalidità ed Inabilità			Superstiti			Complesso		
	Maschi	Femmine	Totale	Maschi	Femmine	Totale	Maschi	Femmine	Totale	Maschi	Femmine	Totale	Maschi	Femmine	Totale
fino a 39	-	-	-	-	-	-	1.155	261	1.416	1.046	2.649	3.695	2.201	2.910	5.111
da 40 a 49	-	-	-	-	-	-	5.147	1.423	6.570	745	8.959	9.704	5.892	10.382	16.274
da 50 a 54	-	-	-	240	10	250	6.096	1.544	7.640	759	10.708	11.467	7.095	12.262	19.357
da 55 a 59	57	19	76	55.267	9.645	64.912	11.385	3.115	14.500	1.380	19.981	21.361	68.089	32.760	100.849
da 60 a 64	304	64.210	64.514	155.593	21.745	177.338	13.200	2.100	15.300	2.188	31.519	33.707	171.285	119.574	290.859
da 65 a 69	64.724	63.128	127.852	167.206	12.411	179.617	8.189	3.156	11.345	3.320	45.524	48.844	243.439	124.219	367.658
da 70 a 79	103.305	90.229	193.534	141.190	3.732	144.922	17.587	15.894	33.481	7.935	94.633	102.568	270.017	204.488	474.505
80 ed oltre	36.722	38.697	75.419	4.858	27	4.885	17.961	40.246	58.207	8.855	77.813	86.668	68.396	156.783	225.179
Totale	205.112	256.283	461.395	524.354	47.570	571.924	80.720	67.739	148.459	26.228	291.786	318.014	836.414	663.378	1.499.792
Età media	73,5	70,8	72,0	66,3	63,1	66,0	67,7	79,1	72,9	72,0	71,6	71,6	68,4	71,4	69,7

ARTIGIANI

Tav. 15 - Pensioni di invalidità ed inabilità vigenti al 1° gennaio 2008 ripartite per tipologia, sesso e classe di età del titolare

Classi di età	Invalidità ante L. 222/84			Assegno di invalidità			Pensioni di inabilità			Complesso		
	Maschi	Femmine	Totale	Maschi	Femmine	Totale	Maschi	Femmine	Totale	Maschi	Femmine	Totale
fino a 39	-	-	-	955	231	1.186	200	30	230	1.155	261	1.416
da 40 a 49	28	12	40	4.233	1.193	5.426	886	218	1.104	5.147	1.423	6.570
da 50 a 54	159	76	235	5.047	1.228	6.275	890	240	1.130	6.096	1.544	7.640
da 55 a 59	576	351	927	9.236	2.407	11.643	1.573	357	1.930	11.385	3.115	14.500
da 60 a 64	1.335	773	2.108	9.954	982	10.936	1.911	345	2.256	13.200	2.100	15.300
da 65 a 69	2.681	2.159	4.840	4.037	757	4.794	1.471	240	1.711	8.189	3.156	11.345
da 70 a 79	12.839	14.583	27.422	3.509	1.131	4.640	1.239	180	1.419	17.587	15.894	33.481
80 ed oltre	17.659	39.958	57.617	226	273	499	76	15	91	17.961	40.246	58.207
Totale	35.277	57.912	93.189	37.197	8.202	45.399	8.246	1.625	9.871	80.720	67.739	148.459
Età media	79,0	82,5	81,2	58,6	58,7	58,6	60,3	59,0	60,1	67,7	79,1	72,9

ARTIGIANI

Tav. 16 - Numero di pensioni vigenti al 1° gennaio 2008 per classe di importo e periodo di decorrenza

VECCHIAIA

Classi d'importo	Periodi di decorrenza												Vigenti al 1-1-2008
	Ante 1985	1985-1992	1993-1998	1999	2000	2001	2002	2003	2004	2005	2006	2007	
Inferiori al minimo al minimo minimo - 500 500 - 1.000 1.000 - 1.500 1.500 - 2.000 2.000 - 2.500 oltre 2.500 Totale	a) valori assoluti												
	5.757	14.680	20.588	4.319	4.555	5.345	5.381	5.656	5.708	5.122	5.618	4.323	87.052
	8.464	31.421	34.741	5.885	5.863	6.714	6.817	6.860	6.676	6.993	7.416	6.011	133.861
	2.258	8.528	8.196	1.565	1.597	1.745	1.974	2.215	2.219	2.046	2.213	1.850	36.406
	6.511	28.941	46.552	8.931	9.655	11.530	11.470	12.277	12.314	10.753	11.119	9.243	179.296
	60	1.218	4.552	955	1.071	1.504	1.536	1.669	1.680	1.593	1.688	1.373	18.899
	6	175	1.011	244	276	369	365	369	344	344	343	290	4.136
	-	25	311	83	96	133	109	129	113	90	89	77	1.255
	-	3	71	33	30	50	48	50	58	52	53	42	490
	23.056	84.991	116.022	22.015	23.143	27.390	27.700	29.225	29.112	26.993	28.539	23.209	461.395
	b) valori percentuali												
	24,97	17,28	17,76	19,61	19,69	19,51	19,42	19,36	19,61	18,98	19,69	18,62	18,86
	36,71	36,97	29,94	26,73	25,33	24,51	24,61	23,47	22,93	25,91	25,99	25,90	29,01
	9,79	10,03	7,06	7,11	6,90	6,37	7,13	7,58	7,62	7,58	7,75	7,97	7,89
	28,24	34,05	40,12	40,57	41,72	42,10	41,41	42,01	42,30	39,84	38,96	39,83	38,86
	0,26	1,43	3,92	4,34	4,63	5,49	5,55	5,71	5,77	5,90	5,91	5,92	4,10
	0,03	0,21	0,87	1,11	1,19	1,35	1,32	1,26	1,18	1,27	1,20	1,25	0,90
0,00	0,03	0,27	0,38	0,41	0,49	0,39	0,44	0,39	0,33	0,31	0,33	0,27	
0,00	0,00	0,06	0,15	0,13	0,18	0,17	0,17	0,20	0,19	0,19	0,18	0,11	
100,00	100,00	100,00	100,00	100,00	100,00	100,00	100,00	100,00	100,00	100,00	100,00	100,00	

ARTIGIANI

segue Tav. 16 - Numero di pensioni vigenti al 1° gennaio 2008 per classe di importo e periodo di decorrenza

ANZIANITA'

Classi d'importo	Periodi di decorrenza												Vigenti al 1-1-2008
	Ante 1985	1985-1992	1993-1998	1999	2000	2001	2002	2003	2004	2005	2006	2007	
Inferiori al minimo al minimo minimo - 500 500 - 1.000 1.000 - 1.500 1.500 - 2.000 2.000 - 2.500 oltre 2.500 Totale	a) valori assoluti												
	230	688	822	295	203	180	225	196	189	184	194	86	3.492
	564	2.004	763	122	86	99	97	114	100	120	104	77	4.250
	478	2.672	1.287	244	192	157	125	178	157	154	146	106	5.896
	3.038	55.982	104.851	15.627	12.362	15.501	13.606	19.525	18.365	18.762	18.639	17.897	314.155
	700	17.377	58.955	7.416	6.575	9.400	9.892	12.777	12.059	12.733	12.724	12.961	173.569
	93	3.488	15.380	1.997	1.839	2.881	3.197	3.827	3.559	3.635	3.859	3.807	47.562
	19	684	4.675	703	640	1.074	1.270	1.447	1.381	1.424	1.505	1.512	16.334
	1	65	1.381	299	300	528	626	616	635	700	749	766	6.666
	5.123	82.960	188.114	26.703	22.197	29.820	29.038	38.680	36.445	37.712	37.920	37.212	571.924
	b) valori percentuali												
	4,49	0,83	0,43	1,11	0,93	0,61	0,77	0,52	0,52	0,48	0,51	0,24	0,60
	11,01	2,42	0,41	0,46	0,39	0,33	0,33	0,29	0,27	0,32	0,27	0,21	0,74
	9,33	3,22	0,68	0,91	0,86	0,53	0,43	0,46	0,43	0,41	0,39	0,28	1,03
	59,30	67,48	55,74	58,52	55,69	51,98	46,86	50,48	50,39	49,75	49,15	48,09	54,93
13,66	20,95	31,34	27,77	29,62	31,52	34,07	33,03	33,09	33,76	33,55	34,83	30,35	
1,82	4,20	8,18	7,48	8,28	9,66	11,01	9,89	9,77	9,64	10,18	10,23	8,32	
0,37	0,82	2,49	2,63	2,88	3,60	4,37	3,74	3,79	3,78	3,97	4,06	2,86	
0,02	0,08	0,73	1,12	1,35	1,77	2,16	1,59	1,74	1,86	1,98	2,06	1,17	
100,00	100,00	100,00	100,00	100,00	100,00	100,00	100,00	100,00	100,00	100,00	100,00	100,00	100,00

ARTIGIANI

segue Tav. 16 - Numero di pensioni vigenti al 1° gennaio 2008 per classe di importo e periodo di decorrenza

INVALIDITA'

Classi d'importo	Periodi di decorrenza												Vigenti al 1-1-2008
	Ante 1985	1985-1992	1993-1998	1999	2000	2001	2002	2003	2004	2005	2006	2007	
Inferiori al minimo al minimo minimo - 500 500 - 1.000 1.000 - 1.500 1.500 - 2.000 2.000 - 2.500 oltre 2.500 Totale	a) valori assoluti												
	19.960	1.500	967	198	219	217	334	386	480	579	776	556	26.172
	39.799	5.033	2.875	498	481	526	677	770	845	949	1.020	621	54.094
	9.204	922	799	144	147	202	233	216	290	344	383	315	13.199
	24.442	3.774	4.986	1.100	1.278	1.521	1.806	1.940	2.170	2.493	2.681	2.061	50.252
	116	141	674	197	207	244	303	325	322	476	562	453	4.020
	14	12	81	31	34	41	32	58	47	63	81	59	553
	-	1	13	3	6	12	9	15	7	21	17	18	122
	-	-	2	4	4	5	5	7	5	4	9	2	47
	93.535	11.383	10.397	2.175	2.376	2.768	3.399	3.717	4.166	4.929	5.529	4.085	148.459
	b) valori percentuali												
	21,35	13,17	9,30	9,10	9,22	7,84	9,84	10,39	11,52	11,74	14,03	13,62	17,63
	42,55	44,22	27,65	22,90	20,24	19,00	19,92	20,72	20,28	19,25	18,45	15,20	36,44
	9,84	8,10	7,68	6,62	6,19	7,30	6,85	5,81	6,96	6,98	6,93	7,71	8,89
	26,13	33,15	47,96	50,57	53,79	54,95	53,13	52,19	52,09	50,58	48,49	50,45	33,85
0,12	1,24	6,48	9,06	8,71	8,82	8,91	8,74	7,73	9,66	10,16	11,09	2,71	
0,01	0,11	0,78	1,43	1,43	1,48	0,94	1,56	1,13	1,28	1,47	1,44	0,37	
0,00	0,01	0,13	0,14	0,25	0,43	0,26	0,40	0,17	0,43	0,31	0,44	0,08	
0,00	0,00	0,02	0,18	0,17	0,18	0,15	0,19	0,12	0,08	0,16	0,05	0,03	
100,00	100,00	100,00	100,00	100,00	100,00	100,00	100,00	100,00	100,00	100,00	100,00	100,00	100,00

ARTIGIANI

segue Tav. 16 - Numero di pensioni vigenti al 1° gennaio 2008 per classe di importo e periodo di decorrenza

SUPERSTITI

Classi d'importo	Periodi di decorrenza												Vigenti al 1-1-2008
	Ante 1985	1985-1992	1993-1998	1999	2000	2001	2002	2003	2004	2005	2006	2007	
Inferiori al minimo	29.418	28.993	29.785	5.578	5.621	5.617	5.895	6.336	6.013	6.410	6.508	5.472	141.646
al minimo	11.125	14.063	14.271	2.668	2.807	2.864	3.092	3.224	3.074	3.535	3.824	3.445	67.992
minimo - 500	2.142	2.768	5.099	1.065	1.086	1.282	1.434	1.634	1.557	1.762	1.715	1.662	23.206
500 - 1.000	11.998	11.123	16.219	3.818	3.940	4.260	4.497	5.058	5.303	5.239	5.518	4.884	81.857
1.000 - 1.500	1	9	314	141	178	198	243	318	326	386	393	379	2.886
1.500 - 2.000	-	-	27	8	18	21	29	38	43	59	57	59	359
2.000 - 2.500	-	-	5	3	1	4	4	7	8	2	11	9	54
oltre 2.500	-	-	1	1	-	1	1	1	2	5	1	1	14
Totale	54.684	56.956	65.721	13.282	13.651	14.247	15.195	16.616	16.326	17.398	18.027	15.911	318.014
b) valori percentuali													
Inferiori al minimo	53,80	50,90	45,32	41,99	41,18	39,42	38,78	38,14	36,83	36,84	36,10	34,38	44,54
al minimo	20,34	24,69	21,71	20,09	20,56	20,10	20,35	19,40	18,83	20,32	21,21	21,65	21,38
minimo - 500	3,92	4,86	7,76	8,02	7,96	9,00	9,44	9,83	9,54	10,13	9,51	10,45	7,30
500 - 1.000	21,94	19,53	24,68	28,75	28,86	29,90	29,60	30,44	32,48	30,11	30,61	30,70	25,74
1.000 - 1.500	0,00	0,02	0,48	1,06	1,30	1,39	1,60	1,91	2,00	2,22	2,18	2,38	0,91
1.500 - 2.000	0,00	0,00	0,04	0,06	0,13	0,15	0,19	0,23	0,26	0,34	0,32	0,37	0,11
2.000 - 2.500	0,00	0,00	0,01	0,02	0,01	0,03	0,03	0,04	0,05	0,01	0,06	0,06	0,02
oltre 2.500	0,00	0,00	0,00	0,01	0,00	0,01	0,01	0,01	0,01	0,03	0,01	0,01	0,00
Totale	100,00	100,00	100,00	100,00	100,00	100,00	100,00	100,00	100,00	100,00	100,00	100,00	100,00

ARTIGIANI

segue Tav. 16 - Numero di pensioni vigenti al 1° gennaio 2008 per classe di importo e periodo di decorrenza

COMPLESSO

Classi d'importo	Periodi di decorrenza												Vigenti al 1-1-2008
	Ante 1985	1985-1992	1993-1998	1999	2000	2001	2002	2003	2004	2005	2006	2007	
Inferiori al minimo al minimo minimo - 500 500 - 1.000 1.000 - 1.500 1.500 - 2.000 2.000 - 2.500 oltre 2.500 Totale	a) valori assoluti												
	55.365	45.861	52.162	10.390	10.598	11.359	11.835	12.574	12.390	12.295	13.096	10.437	258.362
	59.952	52.521	52.650	9.173	9.237	10.203	10.683	10.968	10.695	11.597	12.364	10.154	260.197
	14.082	14.890	15.381	3.018	3.022	3.386	3.766	4.243	4.223	4.306	4.457	3.933	78.707
	45.989	99.820	172.608	29.476	27.235	32.812	31.379	38.800	38.152	37.247	37.957	34.085	625.560
	877	18.745	64.495	8.709	8.031	11.346	11.974	15.089	14.387	15.188	15.367	15.166	199.374
	113	3.675	16.499	2.280	2.167	3.312	3.623	4.292	3.993	4.101	4.340	4.215	52.610
	19	710	5.004	792	743	1.223	1.392	1.598	1.509	1.537	1.622	1.616	17.765
	1	68	1.455	337	334	584	680	674	700	761	812	811	7.217
	176.398	236.290	380.254	64.175	61.367	74.225	75.332	88.238	86.049	87.032	90.015	80.417	1.499.792
	b) valori percentuali												
	31,39	19,41	13,72	16,20	17,28	15,29	15,72	14,26	14,40	14,13	14,55	12,97	17,23
	33,99	22,23	13,85	14,29	15,05	13,75	14,18	12,43	12,43	13,32	13,74	12,63	17,35
	7,98	6,30	4,04	4,70	4,92	4,56	5,00	4,81	4,91	4,95	4,95	4,89	5,25
	26,07	42,24	45,39	45,93	44,38	44,21	41,65	43,97	44,34	42,80	42,17	42,39	41,71
	0,50	7,93	16,96	13,57	13,09	15,29	15,89	17,10	16,72	17,45	17,07	18,86	13,29
0,06	1,56	4,34	3,55	3,53	4,46	4,81	4,86	4,64	4,71	4,82	5,24	3,51	
0,01	0,30	1,32	1,23	1,21	1,65	1,85	1,81	1,75	1,77	1,80	2,01	1,18	
0,00	0,03	0,38	0,53	0,54	0,79	0,90	0,76	0,81	0,87	0,90	1,01	0,48	
100,00	100,00	100,00	100,00	100,00	100,00	100,00	100,00	100,00	100,00	100,00	100,00	100,00	100,00

ARTIGIANI

Tav. 17 - Numero di pensioni vigenti al 1° gennaio 2008 ripartite per categoria, sesso e periodo di decorrenza

Periodi di decorrenza	Vecchiaia			Anzianità			Invalidità e Inabilità			Superstiti			Complesso		
	Maschi	Femmine	Totale	Maschi	Femmine	Totale	Maschi	Femmine	Totale	Maschi	Femmine	Totale	Maschi	Femmine	Totale
Ante 1985	3.798	19.258	23.056	5.002	121	5.123	35.518	58.017	93.535	2.296	52.388	54.684	46.614	129.784	176.398
1985-1992	31.398	53.593	84.991	79.431	3.529	82.960	8.853	2.530	11.383	3.955	53.001	56.956	123.637	112.653	236.290
1993-1998	53.221	62.801	116.022	177.351	10.763	188.114	8.770	1.627	10.397	5.629	60.092	65.721	244.971	135.283	380.254
1999	10.255	11.760	22.015	25.009	1.694	26.703	1.860	315	2.175	1.159	12.123	13.282	38.283	25.892	64.175
2000	11.118	12.025	23.143	20.239	1.958	22.197	2.024	352	2.376	1.247	12.404	13.651	34.628	26.739	61.367
2001	13.215	14.175	27.390	26.882	2.938	29.820	2.338	430	2.768	1.350	12.897	14.247	43.785	30.440	74.225
2002	13.923	13.777	27.700	26.465	2.573	29.038	2.834	565	3.399	1.529	13.666	15.195	44.751	30.581	75.332
2003	15.411	13.814	29.225	34.414	4.266	38.680	3.098	619	3.717	1.708	14.908	16.616	54.631	33.607	88.238
2004	15.170	13.942	29.112	32.161	4.284	36.445	3.473	693	4.166	1.742	14.584	16.326	52.546	33.503	86.049
2005	14.600	12.393	26.993	32.702	5.010	37.712	4.057	872	4.929	1.878	15.520	17.398	53.237	33.795	87.032
2006	12.945	15.594	28.539	32.819	5.101	37.920	4.498	1.031	5.529	2.028	15.999	18.027	52.290	37.725	90.015
2007	10.058	13.151	23.209	31.879	5.333	37.212	3.397	688	4.085	1.707	14.204	15.911	47.041	33.376	80.417
Totale	205.112	256.283	461.395	524.354	47.570	571.924	80.720	67.739	148.459	26.228	291.786	318.014	836.414	663.378	1.499.792

ARTIGIANI

Tav. 18 - Importo medio mensile delle pensioni vigenti al 1° gennaio 2008 ripartite per categoria, sesso e periodo di decorrenza

Periodi di decorrenza	Vecchiaia			Anzianità			Invalidità e Inabilità			Superstiti			Complesso		
	Maschi	Femmine	Totale	Maschi	Femmine	Totale	Maschi	Femmine	Totale	Maschi	Femmine	Totale	Maschi	Femmine	Totale
Ante 1985	488,87	434,79	443,70	731,92	579,07	728,31	474,60	420,32	440,93	291,29	343,52	341,33	494,34	391,61	418,76
1985-1992	556,70	451,11	490,12	873,29	656,19	864,06	513,04	403,27	488,64	308,17	386,52	381,08	749,02	426,07	595,05
1993-1998	624,21	473,78	542,79	1.049,76	820,13	1.036,62	628,44	478,43	604,97	315,98	424,64	415,34	925,36	479,57	766,76
1999	615,24	496,74	551,94	1.031,35	877,90	1.021,62	670,89	505,47	646,93	306,88	446,51	434,33	880,44	498,26	726,25
2000	615,56	508,63	560,00	1.066,07	890,73	1.050,60	677,63	524,58	654,95	315,75	452,44	439,96	871,70	510,76	714,43
2001	636,80	518,60	575,63	1.117,92	910,42	1.097,47	680,71	544,76	659,59	329,65	460,77	448,34	925,06	532,28	763,98
2002	631,17	521,82	576,78	1.163,67	950,98	1.144,82	670,82	523,63	646,36	319,90	464,86	450,27	937,95	532,51	773,36
2003	627,06	524,56	578,61	1.123,10	957,82	1.104,87	680,74	529,94	655,62	322,58	472,54	457,13	933,06	556,58	789,67
2004	628,39	525,30	579,02	1.129,83	953,83	1.109,14	652,30	528,36	631,69	315,77	480,77	463,17	926,51	560,78	784,11
2005	618,84	533,01	579,43	1.135,56	962,57	1.112,58	677,62	529,52	651,42	322,09	482,01	464,75	930,26	573,18	791,60
2006	618,80	540,20	575,85	1.146,44	964,76	1.122,00	680,12	523,35	650,88	325,22	484,65	466,71	943,86	573,59	788,68
2007	624,97	546,96	580,77	1.161,54	977,59	1.135,17	693,62	550,37	669,50	322,99	491,87	473,76	982,59	592,40	820,65
Totale	611,57	490,06	544,08	1.056,91	897,52	1.043,65	564,43	430,07	503,12	315,18	423,59	414,65	876,92	483,92	703,09

Valori economici di bilancio (anni 1990 - 2007)

ARTIGIANI

Tav. 19 - Gettito contributivo e spesa per rate di pensione
(milioni di euro)

Anno	Contributi (1)	Prestazioni			Contributi per 100 euro di prestazioni a carico della Gestione
		A carico della Gestione	A carico della GIAS	Complessive	
1990	2.025,54	1.605,15	630,08	2.235,23	126,2
1991	2.716,56	1.893,85	647,12	2.540,97	143,4
1992	3.062,07	2.146,39	670,36	2.816,75	142,7
1993	3.465,94	2.752,72	441,05	3.193,77	125,9
1994	3.771,68	3.040,38	590,83	3.631,21	124,1
1995	3.940,05	3.147,80	707,03	3.854,83	125,2
1996	4.233,40	3.816,10	781,40	4.597,50	110,9
1997	4.192,60	4.496,27	791,21	5.287,48	93,2
1998	4.734,88	4.864,51	801,54	5.666,05	97,3
1999	5.064,89	5.087,10	819,10	5.906,20	99,6
2000	5.408,85	5.458,95	833,04	6.291,99	99,1
2001	5.275,09	5.902,07	956,99	6.859,06	89,4
2002	5.511,37	6.473,09	1.109,02	7.582,11	85,1
2003	5.652,21	6.907,54	1.126,11	8.033,65	81,8
2004	5.978,35	7.467,72	1.149,39	8.617,11	80,1
2005	6.110,14	8.110,04	1.163,44	9.273,48	75,3
2006	6.463,07	8.726,88	1.221,79	9.948,67	74,1
2007	7.738,68	9.305,88	1.308,63	10.614,51	83,2

(1) Comprensivi delle quote di partecipazione degli iscritti.

ARTIGIANI

Tav. 20 - Risultato d'esercizio e situazione patrimoniale netta
(milioni di euro)

Anno	Entrate	Uscite	Risultato d'esercizio	Situazione patrimoniale
1990	2.291,00	1.839,10	451,90	1.441,43
1991	3.020,24	2.237,29	782,95	2.224,38
1992	3.274,34	2.360,21	914,13	3.138,51
1993	3.803,71	3.005,78	797,93	3.936,44
1994	4.133,20	3.439,09	694,11	4.630,55
1995	4.411,57	3.555,81	855,76	5.486,31
1996	4.666,70	4.967,80	-301,10	5.185,21
1997	4.631,59	5.354,63	-723,04	4.462,17
1998	5.125,83	5.736,80	-610,97	3.851,20
1999	5.659,33	6.512,52	-853,19	2.998,01
2000	6.114,33	6.255,84	-141,51	2.856,50
2001	5.619,05	6.909,41	-1.290,36	1.566,14
2002	5.921,86	7.483,52	-1.561,66	4,48
2003	6.023,02	8.190,15	-2.167,13	-2.162,65
2004	6.313,02	8.537,54	-2.224,52	-4.387,17
2005	6.457,26	9.157,21	-2.699,95	-7.087,12
2006	6.892,34	10.362,50	-3.470,16	-10.557,28
2007	8.115,62	11.176,79	-3.061,17	-13.618,45

ISTITUTO NAZIONALE DELLA PREVIDENZA SOCIALE

SEDE CENTRALE IN ROMA

GESTIONE DEI CONTRIBUTI E DELLE PRESTAZIONI
DEGLI ESERCENTI ATTIVITA' COMMERCIALI

INDICAZIONI DI CARATTERE STATISTICO

(Allegato al Rendiconto per l'anno 2007)

GESTIONE DEI CONTRIBUTI E DELLE PRESTAZIONI DEGLI ESERCENTI ATTIVITA' COMMERCIALI

INDICE DELLE TAVOLE

Assicurati:

- Tav. 1 - Limiti di reddito annuo assoggettabile a contribuzione
- Tav. 2 - Aliquote contributive vigenti
- Tav. 3 - Assicurati al 31 dicembre 2007 per regione e qualifica
- Tav. 4 - Assicurati al 31 dicembre 2007 per classe di età e qualifica
- Tav. 5 - Assicurati al 31 dicembre 2007 per anno di iscrizione e qualifica
- Tav. 6 - Numero iscritti per 100 pensioni vigenti a fine anno

Pensioni:

Serie storiche dei trattamenti pensionistici (anni 1987 - 2007):

- Tav. 7 - Numero e importo delle pensioni vigenti a fine anno e liquidate nel corso dell'anno
- Tav. 8 - Indici sull'evoluzione delle pensioni vigenti a fine anno
- Tav. 9 - Indici sull'evoluzione degli importi medi delle pensioni vigenti a fine anno
- Tav. 10 - Indici sull'evoluzione delle pensioni liquidate negli anni dal 1987 al 2007
- Tav. 11 - Indici sull'evoluzione degli importi medi delle pensioni liquidate negli anni dal 1987 al 2007
- Tav. 12 - Serie storica del trattamento minimo mensile

NOTA: Il numero e l'importo delle pensioni riportati nella tav. 7 e gli indici ad essa connessi delle tavv. 8, 9, 10 e 11 si riferiscono ai valori di competenza per i quali sono state effettuate le opportune operazioni di integrazione e decontabilizzazione ; pertanto questi si discostano dai rispettivi valori indicati nelle tavole successive, in cui le classificazioni statistiche riguardano le pensioni contabilizzate che prescindono dalle predette operazioni.

Distribuzioni delle pensioni vigenti al 1° gennaio 2008:
(I valori si riferiscono alle pensioni contabilizzate)

- Tav. 13 - Pensioni vigenti al 1° gennaio 2008 per categoria e sesso
- Tav. 14 - Pensioni vigenti al 1° gennaio 2008 per categoria, sesso e classe di età del titolare
- Tav. 15 - Pensioni di invalidità ed inabilità vigenti al 1° gennaio 2008 ripartite per tipologia, sesso e classe di età del titolare
- Tav. 16 - Pensioni vigenti al 1° gennaio 2008 per classe di importo e periodo di decorrenza
- Tav. 17 - Numero delle pensioni vigenti al 1° gennaio 2008 per categoria, sesso e periodo di decorrenza
- Tav. 18 - Importo medio delle pensioni vigenti al 1° gennaio 2008 per categoria, sesso e periodo di decorrenza

Valori economici di bilancio (anni 1990 - 2007):

- Tav. 19 - Gettito contributivo e spesa per rate di pensione
- Tav. 20 - Risultato d'esercizio e situazione patrimoniale netta

Assicurati

COMMERCianti

Tav. 1 - Limiti di reddito annuo assoggettabile a contribuzione

Anni	Minimale	Massimale
1990	7.416,70	38.603,43
1991	7.953,12	41.393,16
1992	9.291,29	44.862,89
1993	9.515,43	46.029,22
1994	9.892,00	47.654,34
1995	10.260,99	49.560,93
1996	10.779,20	52.237,03
1997	11.173,03	54.274,46
1998	11.351,71	55.197,19
1999	11.543,79	56.190,51
2000	11.717,49	57.089,15
2001	12.004,47	58.573,10
2002	12.312,00	60.155,00
2003	12.590,00	61.598,00
2004	12.889,00	63.138,00
2005	13.133,00	64.402,00
2006	13.345,00	65.495,00
2007	13.598,00	66.805,00

COMMERCianti

Tav. 2 - Aliquote contributive vigenti

Decorrenze	Riferimento normativo	Generale	Coadiuvanti di età < 21
dal 1° luglio 1990	L. 2/8/1990, n. 233	12,00 %	9,00 %
dal 1° aprile 1991	L. 12/7/1991, n. 202	13,00 %	10,00 %
dal 1° luglio 1992	D.L. 11/7/1992 n. 333	14,00 %	11,00 %
dal 1° giugno 1993	D.L. 22/5/1993 n. 155	14,50 %	11,50 %
dal 1° gennaio 1994	D.L. 22/5/1993 n. 155	15,00 %	12,00 %
dal 1° gennaio 1996	D.L. 28/3/1996 n. 207	15,09 % (1)	12,09 % (1)
dal 1° gennaio 1997	Legge 662/1996	15,39 %	12,39 %
dal 1° gennaio 1998	L. 27/12/1997, n. 449	16,19 %	13,19 %
dal 1° gennaio 1999	" "	16,39 %	13,39 %
dal 1° gennaio 2000	" "	16,59 %	13,59 %
dal 1° gennaio 2001	" "	16,70 %	13,70 %
dal 1° gennaio 2002	" "	16,99 %	13,99 %
dal 1° gennaio 2003	" "	17,19 %	14,19 %
dal 1° gennaio 2004	" "	17,39 %	14,39 %
dal 1° gennaio 2005	" "	17,59 %	14,59 %
dal 1° gennaio 2006	" "	17,79%	14,79%
dal 1° gennaio 2007	L. 27/12/2006, n. 296	19,59%	16,59%

N.B. L'art. 3 della L.n. 438/92 ha introdotto, a partire dal 1° gennaio 1993, un'aliquota aggiuntiva nella misura dell'1% sulla quota di reddito eccedente il limite della prima fascia di retribuzione pensionabile di cui all' art. 21 della L. n. 67/88.

(1) Dal 1°/1/1996 al 31/12/2000 e dal 1°/1/2002 è compresa l'aliquota dello 0,09 % destinata al Fondo per la razionalizzazione della rete commerciale.

COMMERCianti

Tav. 3 - Assicurati al 31 dicembre 2007 per regione e qualifica

Maschi

Regione	Titolari	Familiari	Totale
PIEMONTE	94.142	8.283	102.425
VALLE D'AOSTA	2.819	297	3.116
LOMBARDIA	191.235	13.665	204.900
LIGURIA	37.828	3.660	41.488
Nord-Ovest	326.024	25.905	351.929
TRENTINO A. ADIGE	22.837	2.081	24.918
VENETO	104.226	9.002	113.228
FRIULI V. GIULIA	21.422	1.603	23.025
EMILIA ROMAGNA	93.494	8.175	101.669
Nord-Est	241.979	20.861	262.840
TOSCANA	87.723	7.039	94.762
UMBRIA	17.881	1.297	19.178
MARCHE	33.562	2.771	36.333
LAZIO	102.400	6.505	108.905
Centro	241.566	17.612	259.178
ABRUZZI	26.432	1.780	28.212
MOLISE	5.511	541	6.052
CAMPANIA	112.369	5.571	117.940
PUGLIA	80.888	4.850	85.738
BASILICATA	9.397	786	10.183
CALABRIA	38.102	1.926	40.028
SICILIA	85.763	4.447	90.210
SARDEGNA	30.017	1.720	31.737
Sud e Isole	388.479	21.621	410.100
Territorio Nazionale	1.198.048	85.999	1.284.047

COMMERCianti

segue Tav. 3 - Assicurati al 31 dicembre 2007 per regione e qualifica

Femmine

Regione	Titolari	Familiari	Totale
PIEMONTE	53.510	13.400	66.910
VALLE D'AOSTA	2.199	481	2.680
LOMBARDIA	86.162	23.298	109.460
LIGURIA	23.241	5.848	29.089
Nord-Ovest	165.112	43.027	208.139
TRENTINO A. ADIGE	12.879	4.748	17.627
VENETO	48.065	16.460	64.525
FRIULI V. GIULIA	12.542	3.018	15.560
EMILIA ROMAGNA	51.773	13.861	65.634
Nord-Est	125.259	38.087	163.346
TOSCANA	49.523	11.793	61.316
UMBRIA	10.981	2.200	13.181
MARCHE	18.014	4.780	22.794
LAZIO	52.959	8.941	61.900
Centro	131.477	27.714	159.191
ABRUZZI	14.816	2.856	17.672
MOLISE	3.396	711	4.107
CAMPANIA	52.650	5.693	58.343
PUGLIA	32.836	5.480	38.316
BASILICATA	5.335	1.017	6.352
CALABRIA	17.701	2.181	19.882
SICILIA	40.225	4.509	44.734
SARDEGNA	16.763	2.400	19.163
Sud e Isole	183.722	24.847	208.569
Territorio Nazionale	605.570	133.675	739.245

COMMERCianti

segue Tav. 3 - Assicurati al 31 dicembre 2007 per regione e qualifica

Complesso

Regione	Titolari	Familiari	Totale
PIEMONTE	147.652	21.683	169.335
VALLE D'AOSTA	5.018	778	5.796
LOMBARDIA	277.397	36.963	314.360
LIGURIA	61.069	9.508	70.577
Nord-Ovest	491.136	68.932	560.068
TRENTINO A. ADIGE	35.716	6.829	42.545
VENETO	152.291	25.462	177.753
FRIULI V. GIULIA	33.964	4.621	38.585
EMILIA ROMAGNA	145.267	22.036	167.303
Nord-Est	367.238	58.948	426.186
TOSCANA	137.246	18.832	156.078
UMBRIA	28.862	3.497	32.359
MARCHE	51.576	7.551	59.127
LAZIO	155.359	15.446	170.805
Centro	373.043	45.326	418.369
ABRUZZI	41.248	4.636	45.884
MOLISE	8.907	1.252	10.159
CAMPANIA	165.019	11.264	176.283
PUGLIA	113.724	10.330	124.054
BASILICATA	14.732	1.803	16.535
CALABRIA	55.803	4.107	59.910
SICILIA	125.988	8.956	134.944
SARDEGNA	46.780	4.120	50.900
Sud e Isole	572.201	46.468	618.669
Territorio Nazionale	1.803.618	219.674	2.023.292

COMMERCianti

Assicurati al 31 dicembre 2007

Distribuzione territoriale

Maschi

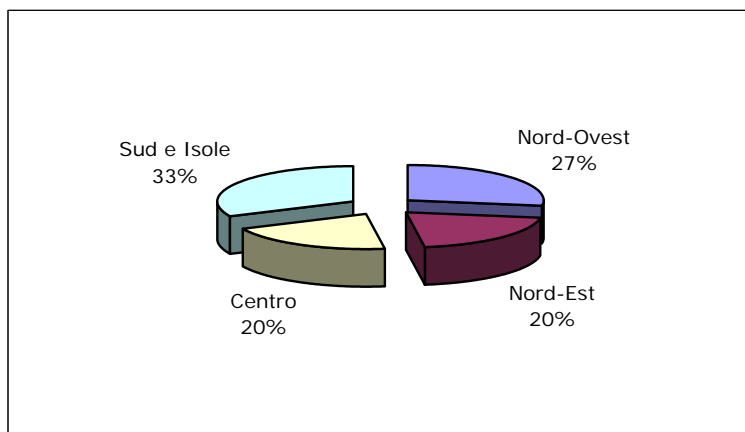

Femmine

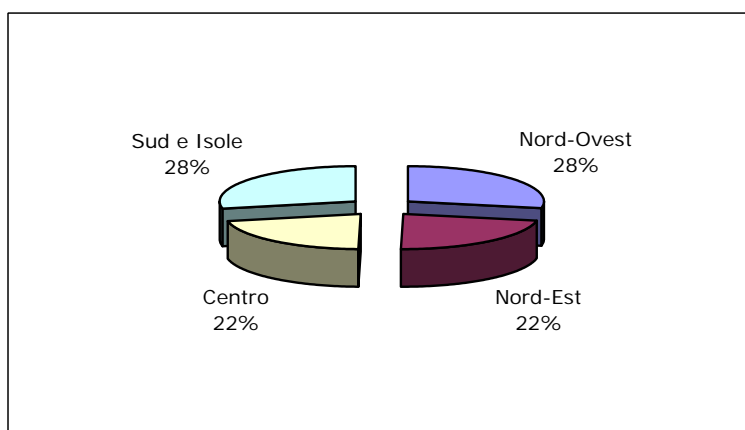

Complesso

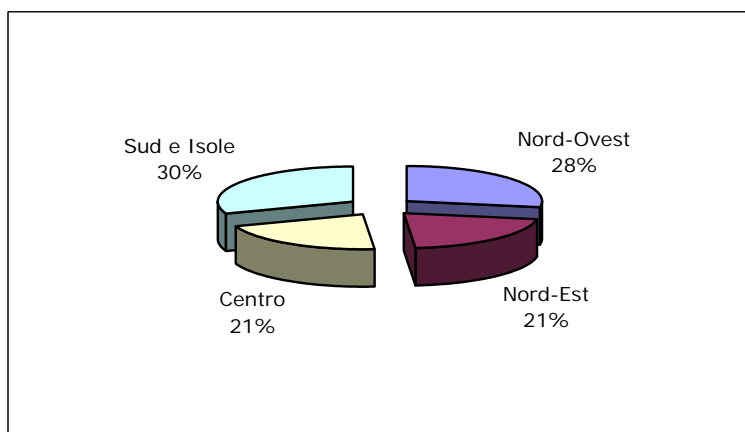

COMMERCianti

Tav. 4 - Assicurati al 31 dicembre 2007 per classi di età e qualifica

Maschi

Classi di età (*)	Titolari	Familiari	Totale
fino a 19	1.599	1.185	2.784
20 - 24	26.477	6.673	33.150
25 - 29	74.424	9.843	84.267
fino a 29	102.500	17.701	120.201
30 - 34	137.861	12.473	150.334
35 - 39	180.959	12.214	193.173
40 - 44	196.852	10.686	207.538
45 - 49	171.495	9.029	180.524
50 - 54	137.988	7.758	145.746
55 - 59	111.336	6.502	117.838
60 - 64	74.196	4.506	78.702
da 30 a 64	1.010.687	63.168	1.073.855
65 - 69	42.368	2.880	45.248
70 - 74	20.516	1.454	21.970
75 - 79	8.792	549	9.341
80 e oltre	4.270	220	4.490
oltre 64	75.946	5.103	81.049
Senza indicazione	8.915	27	8.942
Totale	1.198.048	85.999	1.284.047

(*) età in anni compiuti

COMMERCianti

segue Tav. 4 - Assicurati al 31 dicembre 2007 per classi di età e qualifica

Femmine

Classi di età (*)	Titolari	Familiari	Totale
fino a 19	991	810	1.801
20 - 24	16.753	4.745	21.498
25 - 29	43.266	8.522	51.788
fino a 29	61.010	14.077	75.087
30 - 34	75.616	14.206	89.822
35 - 39	92.172	18.454	110.626
40 - 44	100.018	21.027	121.045
45 - 49	84.349	19.144	103.493
50 - 54	64.770	17.022	81.792
55 - 59	52.714	14.292	67.006
60 - 64	33.970	8.232	42.202
da 30 a 64	503.609	112.377	615.986
65 - 69	19.135	4.395	23.530
70 - 74	9.640	1.853	11.493
75 - 79	5.004	693	5.697
80 e oltre	3.300	250	3.550
oltre 64	37.079	7.191	44.270
Senza indicazione	3.872	30	3.902
Totale	605.570	133.675	739.245

(*) età in anni compiuti

COMMERCianti

segue Tav. 4 - Assicurati al 31 dicembre 2007 per classi di età e qualifica

Complesso

Classi di età (*)	Titolari	Familiari	Totale
fino a 19	2.590	1.995	4.585
20 - 24	43.230	11.418	54.648
25 - 29	117.690	18.365	136.055
fino a 29	163.510	31.778	195.288
30 - 34	213.477	26.679	240.156
35 - 39	273.131	30.668	303.799
40 - 44	296.870	31.713	328.583
45 - 49	255.844	28.173	284.017
50 - 54	202.758	24.780	227.538
55 - 59	164.050	20.794	184.844
60 - 64	108.166	12.738	120.904
da 30 a 64	1.514.296	175.545	1.689.841
65 - 69	61.503	7.275	68.778
70 - 74	30.156	3.307	33.463
75 - 79	13.796	1.242	15.038
80 e oltre	7.570	470	8.040
oltre 64	113.025	12.294	125.319
Senza indicazione	12.787	57	12.844
Totale	1.803.618	219.674	2.023.292

(*) età in anni compiuti

COMMERCianti

Assicurati al 31 dicembre 2007

Distribuzione per qualifica

Maschi

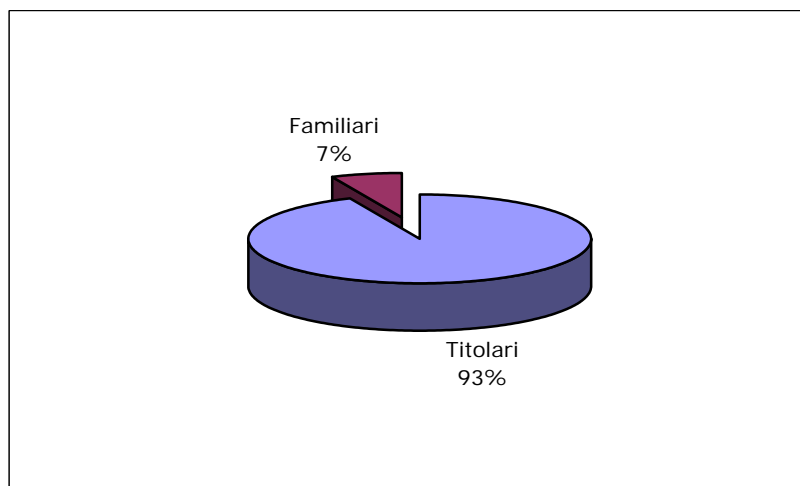

Femmine

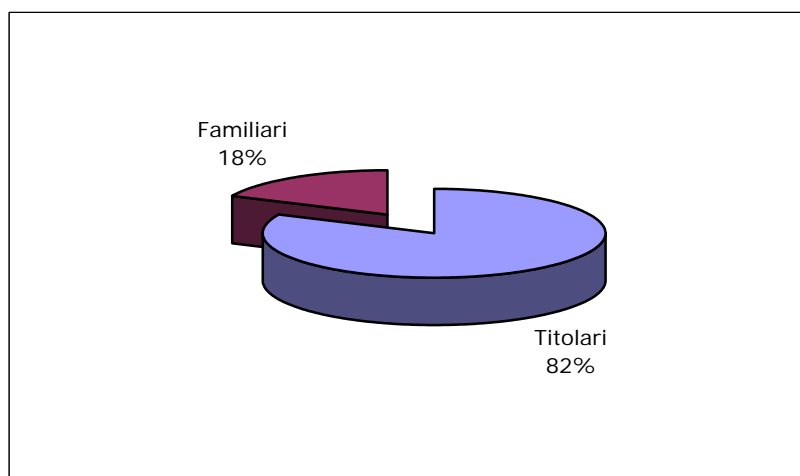

Complesso

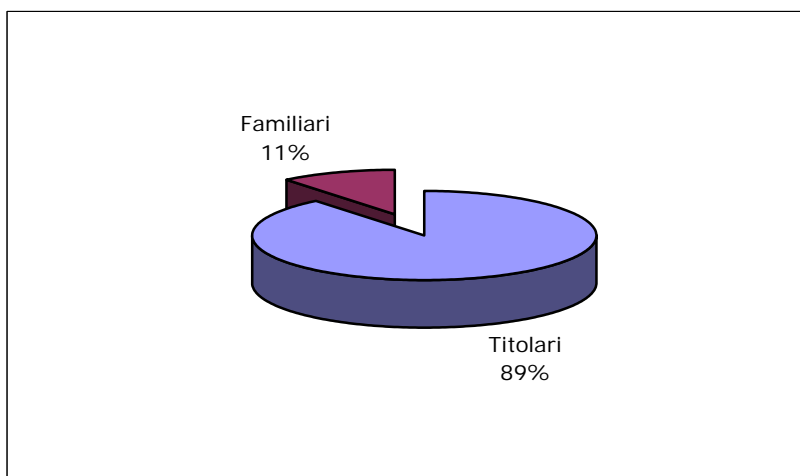

COMMERCianti

Assicurati al 31 dicembre 2007

Maschi e Femmine

Distribuzione per classi di età

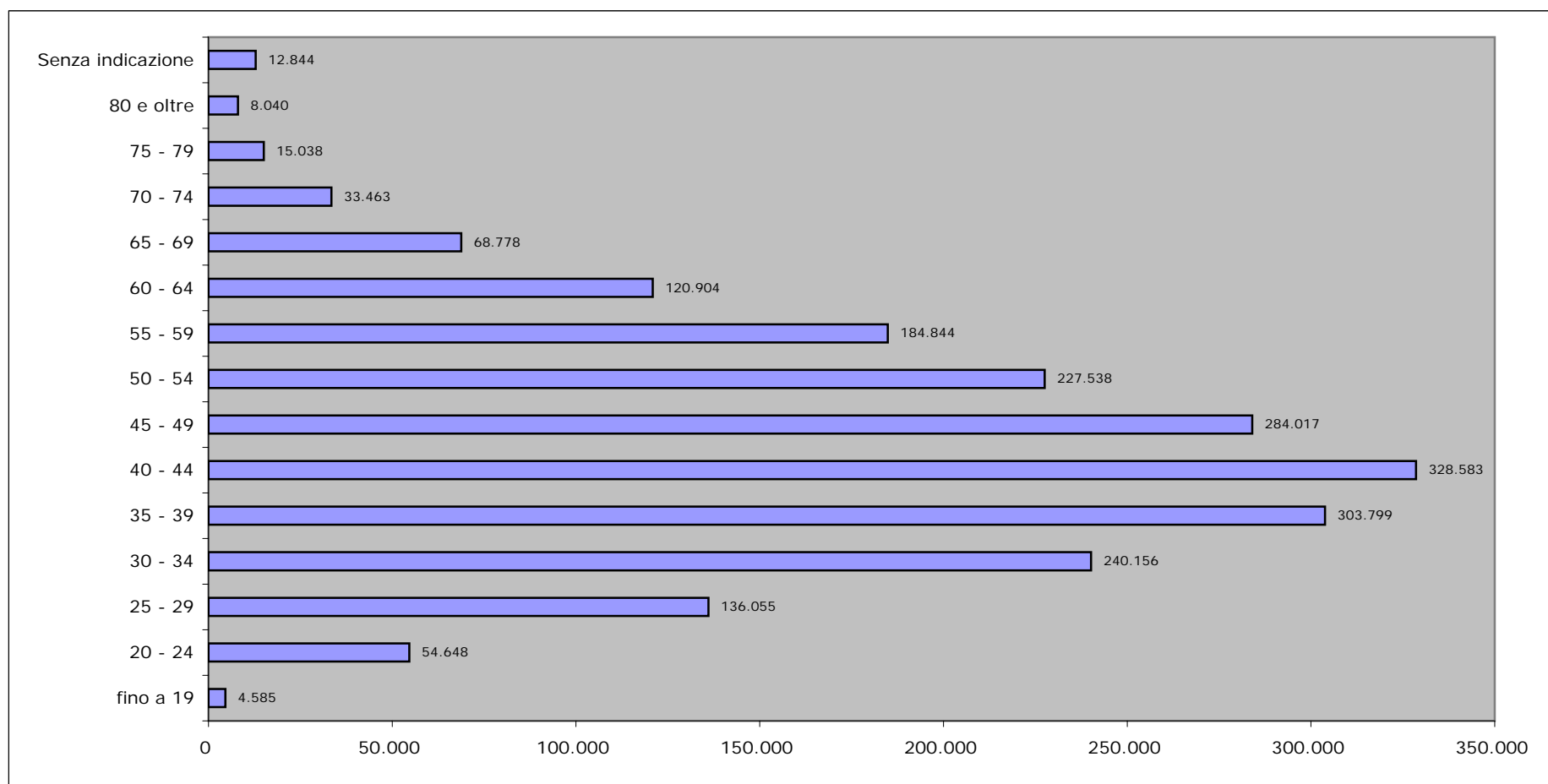

COMMERCianti

Tav. 5 - Assicurati al 31 dicembre 2007 per anno di iscrizione e qualifica

Maschi

Anno di iscrizione	Titolari	Familiari	Totale
1985 e precedenti	180.478	5.331	185.809
1986	24.539	797	25.336
1987	24.393	921	25.314
1988	23.305	1.091	24.396
1989	23.880	1.214	25.094
1990	24.593	1.423	26.016
1991	27.005	1.694	28.699
1992	27.652	1.785	29.437
1993	29.217	1.802	31.019
1994	27.755	1.983	29.738
1995	28.803	2.208	31.011
1996	30.082	2.404	32.486
1997	65.673	2.942	68.615
1998	39.979	3.166	43.145
1999	47.716	3.641	51.357
2000	56.482	4.165	60.647
2001	58.652	4.403	63.055
2002	57.380	5.407	62.787
2003	55.090	5.916	61.006
2004	79.416	6.701	86.117
2005	81.953	7.351	89.304
2006 e 2007	175.090	19.627	194.717
Senza indicazione	8.915	27	8.942
Totale	1.198.048	85.999	1.284.047

COMMERCianti

segue Tav. 5 - Assicurati al 31 dicembre 2007 per anno di iscrizione e qualifica

Femmine

Anno di iscrizione	Titolari	Familiari	Totale
1985 e precedenti	65.452	15.656	81.108
1986	11.560	1.792	13.352
1987	10.629	2.023	12.652
1988	10.166	2.186	12.352
1989	10.543	2.341	12.884
1990	10.979	2.619	13.598
1991	12.015	3.142	15.157
1992	13.164	2.954	16.118
1993	13.241	2.740	15.981
1994	12.463	2.877	15.340
1995	13.301	3.306	16.607
1996	13.777	3.518	17.295
1997	27.359	4.232	31.591
1998	18.964	4.588	23.552
1999	24.087	5.317	29.404
2000	28.210	6.263	34.473
2001	30.765	6.521	37.286
2002	32.275	7.718	39.993
2003	33.485	8.448	41.933
2004	45.636	9.216	54.852
2005	48.998	9.839	58.837
2006 e 2007	114.629	26.349	140.978
Senza indicazione	3.872	30	3.902
Totale	605.570	133.675	739.245

COMMERCianti

segue Tav. 5 - Assicurati al 31 dicembre 2007 per anno di iscrizione e qualifica

Complesso

Anno di iscrizione	Titolari	Familiari	Totale
1985 e precedenti	245.930	20.987	266.917
1986	36.099	2.589	38.688
1987	35.022	2.944	37.966
1988	33.471	3.277	36.748
1989	34.423	3.555	37.978
1990	35.572	4.042	39.614
1991	39.020	4.836	43.856
1992	40.816	4.739	45.555
1993	42.458	4.542	47.000
1994	40.218	4.860	45.078
1995	42.104	5.514	47.618
1996	43.859	5.922	49.781
1997	93.032	7.174	100.206
1998	58.943	7.754	66.697
1999	71.803	8.958	80.761
2000	84.692	10.428	95.120
2001	89.417	10.924	100.341
2002	89.655	13.125	102.780
2003	88.575	14.364	102.939
2004	125.052	15.917	140.969
2005	130.951	17.190	148.141
2006 e 2007	289.719	45.976	335.695
Senza indicazione	12.787	57	12.844
Totale	1.803.618	219.674	2.023.292

COMMERCianti

Assicurati al 31 dicembre 2007

Maschi e Femmine

Distribuzione per anno di iscrizione

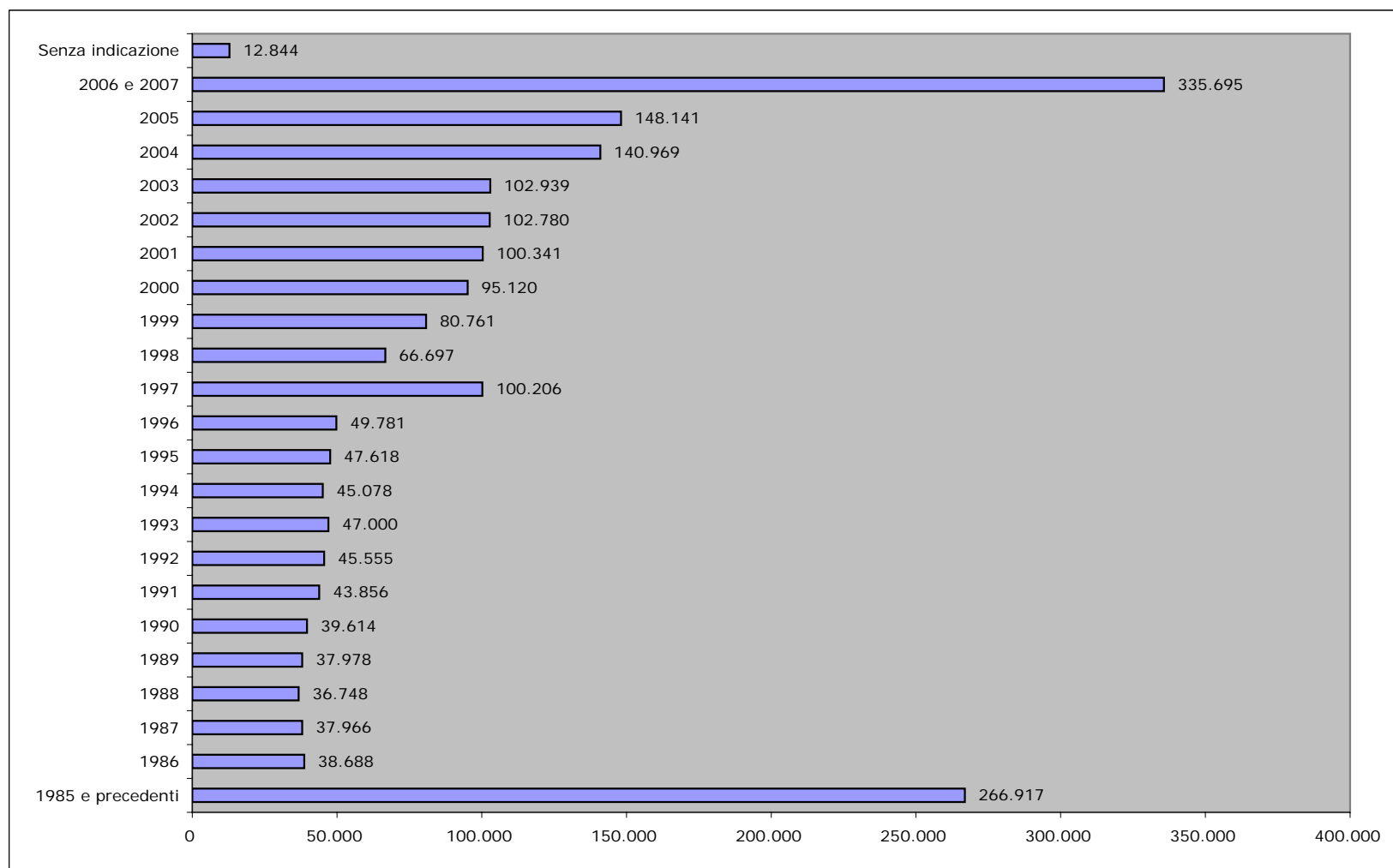

COMMERCianti

Tav. 6 - Numero iscritti per 100 pensioni vigenti a fine anno

Anno	Numero iscritti	Numero pensioni vigenti	Iscritti per 100 pensioni
1980	1.583.000	516.210	307
1981	1.575.000	545.913	289
1982	1.576.000	567.287	278
1983	1.583.000	581.876	272
1984	1.579.000	588.421	268
1985	1.561.000	602.171	259
1986	1.572.000	618.053	254
1987	1.613.000	638.732	253
1988	1.644.000	654.729	251
1989	1.625.000	672.093	242
1990	1.645.000	697.010	236
1991	1.670.000	718.378	232
1992	1.677.000	755.197	222
1993	1.655.000	780.547	212
1994	1.694.000	818.057	207
1995	1.708.000	843.735	202
1996	1.703.000	899.637	189
1997	1.719.000	942.246	182
1998	1.753.000	962.562	182
1999	1.769.300	994.760	178
2000	1.785.000	1.035.376	172
2001	1.796.100	1.076.385	167
2002	1.817.800	1.110.531	164
2003	1.833.000	1.147.234	160
2004	1.910.800	1.185.661	161
2005	1.974.200	1.226.200	161
2006	1.992.300	1.269.264	157
2007	2.023.300	1.312.216	154

COMMERCianti

Iscritti e pensioni vigenti a fine anno

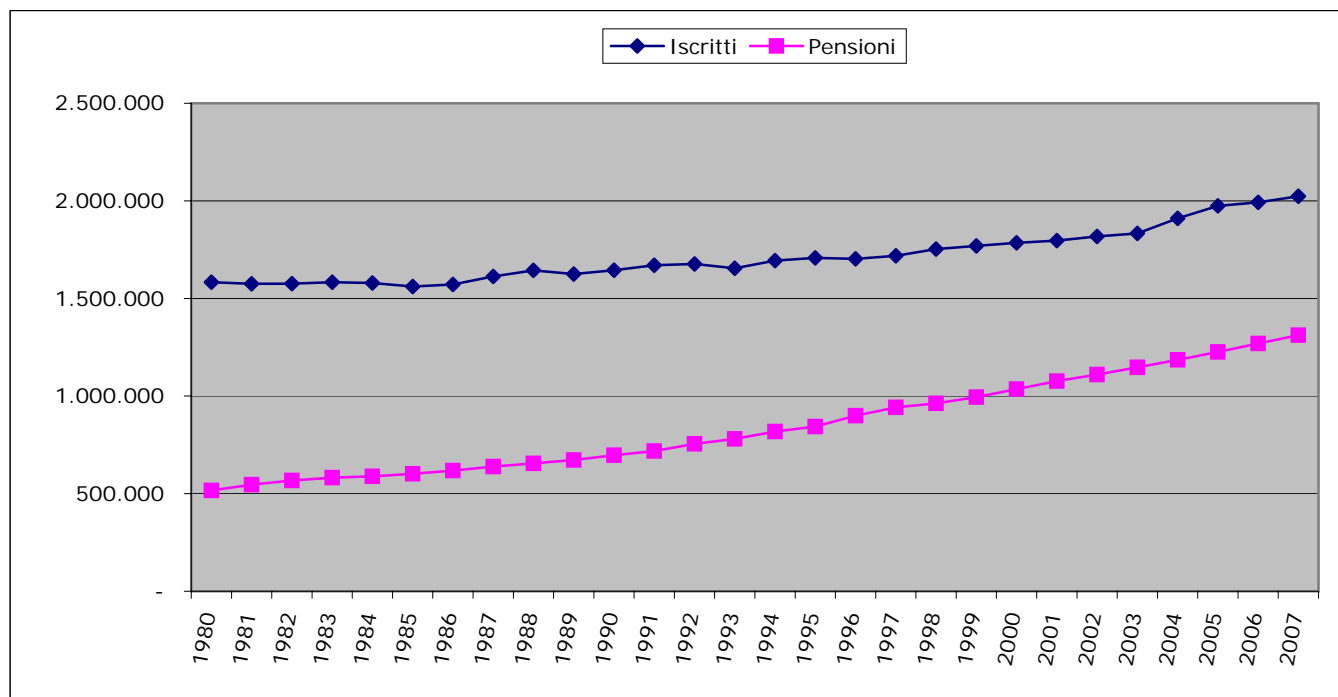

Numero iscritti per 100 pensioni

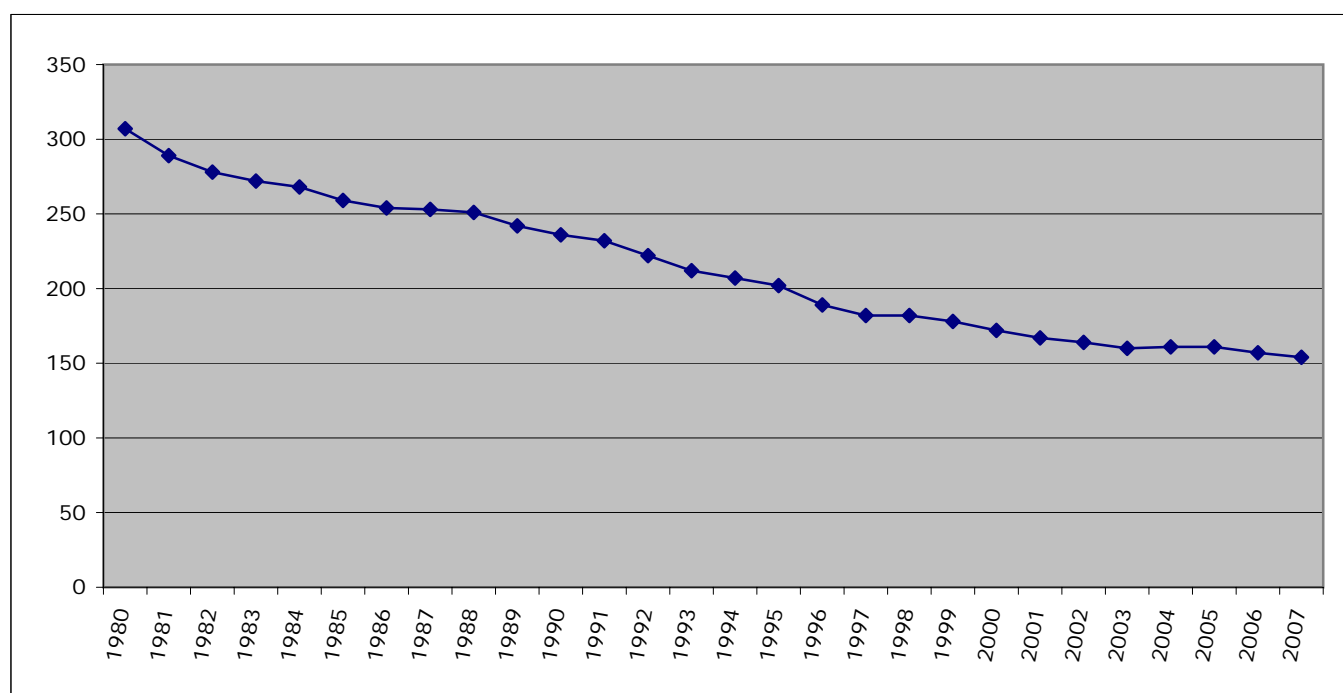

Serie storiche dei trattamenti pensionistici (anni 1987 - 2007)

COMMERCianti

Tav. 7 - Numero e importo medio delle pensioni vigenti a fine anno
e liquidate nel corso dell'anno

VECCHIAIA E ANZIANITA'

Anni	VIGENTI			LIQUIDATE		
	Numero pensioni	Importo annuo in pagamento		Numero pensioni	Importo annuo in pagamento	
		Totale	Medio		Totale	Medio
1987	248.570	568.598.904	2.287	23.806	50.720.111	2.131
1988	260.985	692.870.808	2.655	26.536	65.620.078	2.473
1989	275.718	808.609.207	2.933	30.961	81.040.108	2.617
1990	298.538	946.401.285	3.170	32.267	90.449.886	2.803
1991	318.333	1.179.430.132	3.705	32.728	107.449.951	3.283
1992	348.393	1.366.808.450	3.923	40.450	190.919.955	4.720
1993	373.476	1.555.859.934	4.166	38.852	177.770.046	4.576
1994	414.709	1.879.718.308	4.533	54.329	306.610.058	5.644
1995	442.053	2.088.731.369	4.725	39.772	216.939.953	5.455
1996	500.734	2.624.662.356	5.242	60.900	412.129.788	6.767
1997	541.645	3.087.869.397	5.701	57.787	382.089.955	6.612
1998	567.631	3.315.691.608	5.841	37.388	228.919.994	6.123
1999	602.722	3.681.992.535	6.109	47.312	325.970.218	6.890
2000	643.695	4.174.838.409	6.486	53.547	416.370.227	7.776
2001	686.245	4.756.163.264	6.931	56.591	487.283.255	8.611
2002	722.854	5.356.574.354	7.410	53.436	474.304.809	8.876
2003	764.528	5.975.635.708	7.816	60.383	563.616.891	9.334
2004	805.717	6.620.815.819	8.217	58.145	559.943.180	9.630
2005	849.328	7.316.045.174	8.614	66.083	658.102.449	9.959
2006	893.682	8.027.103.461	8.982	63.208	645.207.637	10.208
2007	937.032	8.782.209.721	9.372	62.997	671.102.666	10.653

COMMERCianti

segue Tav. 7 - Numero e importo medio delle pensioni vigenti a fine anno
e liquidate nel corso dell'anno

INVALIDITA'

Anni	VIGENTI			LIQUIDATE		
	Numero pensioni	Importo annuo in pagamento		Numero pensioni	Importo annuo in pagamento	
		Totale	Medio		Totale	Medio
1987	253.189	577.070.901	2.279	9.697	16.910.016	1.744
1988	250.335	690.989.687	2.760	9.383	19.369.984	2.064
1989	246.619	750.059.628	3.041	9.379	19.440.041	2.073
1990	244.432	798.180.474	3.265	8.359	18.019.998	2.156
1991	240.178	847.119.815	3.527	8.288	20.440.031	2.466
1992	237.176	852.910.985	3.596	8.557	31.360.036	3.665
1993	229.860	861.230.254	3.747	8.100	32.539.968	4.017
1994	221.661	874.259.800	3.944	7.379	33.760.032	4.575
1995	213.024	851.020.229	3.995	5.778	28.720.011	4.971
1996	205.003	877.880.247	4.282	5.333	29.219.987	5.479
1997	197.013	873.740.834	4.435	5.178	27.570.002	5.324
1998	186.278	849.640.037	4.561	4.818	28.509.985	5.917
1999	178.194	843.410.021	4.733	4.605	28.299.981	6.145
2000	171.797	827.279.864	4.815	4.916	33.239.976	6.762
2001	164.257	823.984.889	5.016	4.625	31.799.108	6.875
2002	156.149	805.867.241	5.161	5.008	36.266.365	7.242
2003	146.619	802.048.862	5.470	5.201	38.786.784	7.458
2004	138.395	779.043.456	5.629	4.902	37.425.361	7.635
2005	129.627	753.831.362	5.815	5.844	44.890.009	7.681
2006	122.733	734.265.144	5.983	5.553	42.820.442	7.711
2007	116.771	718.017.888	6.149	5.856	45.451.109	7.761

COMMERCianti

segue Tav. 7 - Numero e importo medio delle pensioni vigenti a fine anno
e liquidate nel corso dell'anno

SUPERSTITI

Anni	VIGENTI			LIQUIDATE		
	Numero pensioni	Importo annuo in pagamento		Numero pensioni	Importo annuo in pagamento	
		Totale	Medio		Totale	Medio
1987	136.973	168.290.507	1.229	11.916	15.580.051	1.307
1988	143.409	205.470.679	1.433	12.039	18.390.054	1.528
1989	149.756	240.379.346	1.605	12.820	20.950.059	1.634
1990	154.040	273.610.469	1.776	12.119	21.729.973	1.793
1991	159.867	310.720.699	1.944	11.772	23.240.047	1.974
1992	169.628	335.200.195	1.976	12.964	30.770.054	2.374
1993	177.211	374.170.394	2.111	13.404	33.440.031	2.495
1994	181.687	406.940.726	2.240	13.894	37.189.931	2.677
1995	188.658	433.119.150	2.296	13.285	42.100.032	3.169
1996	193.900	597.760.737	3.083	14.018	49.070.009	3.501
1997	203.588	658.079.887	3.232	14.277	51.380.068	3.599
1998	208.653	698.150.851	3.346	13.915	52.410.013	3.766
1999	213.844	743.080.100	3.475	13.413	52.040.026	3.880
2000	219.884	779.759.237	3.546	14.695	59.320.041	4.037
2001	225.883	841.781.647	3.727	13.917	59.924.768	4.306
2002	231.528	904.382.769	3.906	15.201	69.405.062	4.566
2003	236.087	968.301.353	4.101	15.234	69.896.589	4.588
2004	241.549	1.028.157.982	4.257	15.001	72.013.249	4.801
2005	247.245	1.098.870.548	4.444	16.836	83.106.621	4.936
2006	252.849	1.160.703.891	4.591	15.478	79.396.455	5.130
2007	258.413	1.222.044.038	4.729	15.674	82.141.412	5.241

COMMERCianti

segue Tav. 7 - Numero e importo medio delle pensioni vigenti a fine anno
e liquidate nel corso dell'anno

COMPLESSO

Anni	VIGENTI			LIQUIDATE		
	Numero pensioni	Importo annuo in pagamento		Numero pensioni	Importo annuo in pagamento	
		Totale	Medio		Totale	Medio
1987	638.732	1.313.960.311	2.057	45.419	83.210.179	1.832
1988	654.729	1.589.331.173	2.427	47.958	103.380.116	2.156
1989	672.093	1.799.048.181	2.677	53.160	121.430.208	2.284
1990	697.010	2.018.192.228	2.895	52.745	130.199.857	2.468
1991	718.378	2.337.270.645	3.254	52.788	151.130.030	2.863
1992	755.197	2.554.919.630	3.383	61.971	253.050.045	4.083
1993	780.547	2.791.260.581	3.576	60.356	243.750.045	4.039
1994	818.057	3.160.918.833	3.864	75.602	377.560.021	4.994
1995	843.735	3.372.870.747	3.998	58.835	287.759.997	4.891
1996	899.637	4.100.303.340	4.558	80.251	490.419.784	6.111
1997	942.246	4.619.690.118	4.903	77.242	461.040.025	5.969
1998	962.562	4.863.482.496	5.053	56.121	309.839.992	5.521
1999	994.760	5.268.482.656	5.296	65.330	406.310.225	6.219
2000	1.035.376	5.781.877.510	5.584	73.158	508.930.245	6.957
2001	1.076.385	6.421.929.800	5.966	75.133	579.007.131	7.706
2002	1.110.531	7.066.824.364	6.363	73.645	579.976.236	7.875
2003	1.147.234	7.745.985.923	6.752	80.818	672.300.264	8.319
2004	1.185.661	8.428.017.257	7.108	78.048	669.381.790	8.577
2005	1.226.200	9.168.747.084	7.477	88.763	786.099.079	8.856
2006	1.269.264	9.922.072.496	7.817	84.239	767.424.534	9.110
2007	1.312.216	10.722.271.647	8.171	84.527	798.695.187	9.449

COMMERCianti

Tav. 8 - Indici sull'evoluzione del numero delle pensioni vigenti a fine anno

Anni	Incrementi annui percentuali				% Pensioni per categoria				Pensioni di invalidità per 100 pensioni di vecchiaia
	Vecchiaia e Anzianità	Invalità e Inabilità	Superstiti	Complesso	Vecchiaia e Anzianità	Invalità e Inabilità	Superstiti	Complesso	
1988	4,99	- 1,13	4,70	2,50	39,86	38,23	21,91	100,00	96
1989	5,65	- 1,48	4,43	2,65	41,02	36,69	22,29	100,00	89
1990	8,28	- 0,89	2,86	3,71	42,83	35,07	22,10	100,00	82
1991	6,63	- 1,74	3,78	3,07	44,31	33,43	22,26	100,00	75
1992	9,44	- 1,25	6,11	5,13	46,13	31,41	22,46	100,00	68
1993	7,20	- 3,08	4,47	3,36	47,85	29,45	22,70	100,00	62
1994	11,04	- 3,57	2,53	4,81	50,69	27,10	22,21	100,00	53
1995	6,59	- 3,90	3,84	3,14	52,39	25,25	22,36	100,00	48
1996	13,27	- 3,77	2,78	6,63	55,66	22,79	21,55	100,00	41
1997	8,17	- 3,90	5,00	4,74	57,48	20,91	21,61	100,00	36
1998	4,80	- 5,45	2,49	2,16	58,97	19,35	21,68	100,00	33
1999	6,18	- 4,34	2,49	3,35	60,59	17,91	21,50	100,00	30
2000	6,80	- 3,59	2,82	4,08	62,17	16,59	21,24	100,00	27
2001	6,61	- 4,39	2,73	3,96	63,75	15,26	20,99	100,00	24
2002	5,33	- 4,94	2,50	3,17	65,09	14,06	20,85	100,00	22
2003	5,77	- 6,10	1,97	3,30	66,64	12,78	20,58	100,00	19
2004	5,39	- 5,61	2,31	3,35	67,96	11,67	20,37	100,00	17
2005	5,41	- 6,34	2,36	3,42	69,27	10,57	20,16	100,00	15
2006	5,22	- 5,32	2,27	3,51	70,41	9,67	19,92	100,00	14
2007	4,85	- 4,86	2,20	3,38	71,41	8,90	19,69	100,00	12

COMMERCianti

Tav. 9 - Indici sull'evoluzione degli importi medi delle pensioni vigenti a fine anno

Anni	% Importi medi per categoria sull'importo medio totale			% Importi medi per categoria sui minimi				Incrementi annui percentuali			
	Vecchiaia e Anzianità	Invalità e Inabilità	Superstiti	Vecchiaia e Anzianità	Invalità e Inabilità	Superstiti	Complesso	Vecchiaia e Anzianità	Invalità e Inabilità	Superstiti	Complesso
1988	109,39	113,73	59,03	89,79	93,35	48,46	82,08	16,06	21,11	16,61	17,99
1989	109,55	113,61	59,96	90,16	93,50	49,35	82,30	10,47	10,18	12,03	10,30
1990	109,50	112,80	61,36	90,88	93,61	50,92	82,99	8,09	7,37	10,66	8,14
1991	113,86	108,39	59,73	98,40	93,67	51,62	86,42	16,87	8,01	9,42	12,40
1992	115,97	106,30	58,41	101,14	92,71	50,94	87,21	5,89	1,96	1,67	3,96
1993	116,50	104,78	59,04	103,73	93,30	52,58	89,04	6,19	4,19	6,85	5,70
1994	117,30	102,07	57,97	107,77	93,78	53,25	91,87	8,80	5,27	6,08	8,05
1995	118,19	99,92	57,42	112,34	94,98	54,59	95,06	4,25	1,29	2,50	3,47
1996	115,00	93,95	67,64	118,23	96,59	69,54	102,81	10,93	7,19	34,28	14,01
1997	116,27	90,45	65,93	123,77	96,28	70,18	106,44	8,76	3,56	4,85	7,57
1998	115,60	90,27	66,22	124,70	97,37	71,43	107,87	2,46	2,85	3,51	3,06
1999	115,35	89,37	65,61	128,11	99,26	72,87	111,06	4,58	3,77	3,85	4,81
2000	116,15	86,24	63,51	133,87	99,39	73,20	115,26	6,17	1,74	2,05	5,44
2001	116,17	84,08	62,47	139,44	100,91	74,98	120,02	6,87	4,16	5,10	6,84
2002	116,45	81,11	61,39	145,15	101,10	76,51	124,64	6,91	2,89	4,80	6,65
2003	115,76	81,01	60,74	149,52	104,64	78,45	129,16	5,48	5,99	4,99	6,11
2004	115,60	79,19	59,89	153,35	105,05	79,45	132,65	5,13	2,91	3,80	5,27
2005	115,21	77,77	59,44	157,60	106,39	81,31	136,80	4,83	3,30	4,39	5,19
2006	114,90	76,54	58,73	161,59	107,64	82,59	140,63	4,27	2,89	3,31	4,55
2007	114,70	75,25	57,88	165,30	108,45	83,41	144,11	4,34	2,77	3,01	4,53

COMMERCianti

Tav. 10 - Indici sull'evoluzione del numero delle pensioni liquidate negli anni dal 1987 al 2007

Anni	Incrementi annui percentuali				% Pensioni per categoria				Pensioni di invalidità per 100 pensioni di vecchiaia
	Vecchiaia e Anzianità	Invaldità e Inabilità	Superstiti	Complesso	Vecchiaia e Anzianità	Invaldità e Inabilità	Superstiti	Complesso	
1988	11,47	- 3,24	1,03	5,59	55,33	19,57	25,10	100,00	35
1989	16,68	- 0,04	6,49	10,85	58,24	17,64	24,12	100,00	30
1990	4,22	- 10,88	- 5,47	- 0,78	61,18	15,85	22,97	100,00	26
1991	1,43	- 0,85	- 2,86	0,08	62,00	15,70	22,30	100,00	25
1992	23,59	3,25	10,13	17,40	65,27	13,81	20,92	100,00	21
1993	- 3,95	- 5,34	3,39	- 2,61	64,37	13,42	22,21	100,00	21
1994	39,84	- 8,90	3,66	25,26	71,86	9,76	18,38	100,00	14
1995	- 26,79	- 21,70	- 4,38	- 22,18	67,60	9,82	22,58	100,00	15
1996	53,12	- 7,70	5,52	36,40	75,89	6,65	17,46	100,00	9
1997	- 5,11	- 2,91	1,85	- 3,75	74,81	6,70	18,49	100,00	9
1998	- 35,30	- 6,95	- 2,54	- 27,34	66,62	8,59	24,79	100,00	13
1999	26,54	- 4,42	- 3,61	16,41	72,42	7,05	20,53	100,00	10
2000	13,18	6,75	9,56	11,98	73,19	6,72	20,09	100,00	9
2001	5,68	- 5,92	- 5,29	2,70	75,32	6,16	18,52	100,00	8
2002	- 5,58	8,28	9,23	- 1,98	72,56	6,80	20,64	100,00	9
2003	13,00	3,85	0,22	9,74	74,71	6,44	18,85	100,00	9
2004	- 3,71	- 5,75	- 1,53	- 3,43	74,50	6,28	19,22	100,00	8
2005	13,65	19,22	12,23	13,73	74,45	6,58	18,97	100,00	9
2006	- 4,35	- 4,98	- 8,07	- 5,10	75,03	6,59	18,38	100,00	9
2007	- 0,33	5,46	1,27	0,34	74,53	6,93	18,54	100,00	9

COMMERCianti

Tav. 11 - Indici sull'evoluzione degli importi medi delle pensioni liquidate negli anni dal 1987 al 2007

Anni	% Importi medi per categoria sull'importo medio totale			% Importi medi per categoria sui minimi				Incrementi annui percentuali			
	Vecchiaia e Anzianità	Invalità e Inabilità	Superstiti	Vecchiaia e Anzianità	Invalità e Inabilità	Superstiti	Complesso	Vecchiaia e Anzianità	Invalità e Inabilità	Superstiti	Complesso
1988	114,70	95,75	70,85	83,63	69,82	51,66	72,92	16,07	18,38	16,83	17,69
1989	114,60	90,75	71,55	80,47	63,72	50,24	70,22	5,85	0,40	6,98	5,94
1990	113,58	87,35	72,65	80,36	61,80	51,40	70,75	7,09	4,01	9,72	8,06
1991	114,67	86,14	68,95	87,19	65,50	52,43	76,03	17,12	14,40	10,10	16,00
1992	115,60	89,76	58,13	121,68	94,48	61,19	105,26	43,76	48,60	20,23	42,61
1993	113,28	99,46	61,77	113,93	100,03	62,12	100,57	- 3,06	9,62	5,11	- 1,08
1994	113,01	91,61	53,60	134,18	108,78	63,64	118,74	23,34	13,89	7,29	23,64
1995	111,52	101,63	64,79	129,69	118,18	75,35	116,29	- 3,35	8,64	18,39	- 2,06
1996	110,74	89,66	57,28	152,65	123,59	78,96	137,84	24,07	10,23	10,46	24,94
1997	110,77	89,20	60,29	143,55	115,59	78,13	129,59	- 2,29	- 2,82	2,81	- 2,32
1998	110,90	107,18	68,22	130,71	126,32	80,41	117,86	- 7,40	11,14	4,66	- 7,51
1999	110,79	98,82	62,39	144,48	128,88	81,36	130,42	12,53	3,85	3,01	12,64
2000	111,77	97,19	58,02	160,50	139,56	83,32	143,60	12,86	10,03	4,04	11,87
2001	111,74	89,22	55,88	173,24	138,31	86,63	155,03	10,74	1,68	6,67	10,77
2002	112,71	91,96	57,98	173,87	141,86	89,44	154,26	3,08	5,34	6,04	2,19
2003	112,20	89,65	55,15	178,55	142,67	87,77	159,14	5,16	2,98	0,48	5,64
2004	112,28	89,02	55,98	179,72	142,49	89,60	160,07	3,17	2,37	4,64	3,10
2005	112,45	86,73	55,74	182,21	140,53	90,31	162,03	3,42	0,60	2,81	3,25
2006	112,05	84,64	56,31	183,65	138,72	92,29	163,89	2,50	0,39	3,93	2,87
2007	112,74	82,14	55,47	187,89	136,88	92,44	166,65	4,36	0,65	2,16	3,72

COMMERCianti

Tav. 12- Serie storica del trattamento minimo mensile

Anni	Minimi al 31 dicembre	
	invalidità con età > età di vecchiaia	altre pensioni
1980	70,60	78,45
1981	87,00	97,38
1982	100,40	112,33
1983	118,79	132,91
1984	132,01	147,71
1985	143,01	160,00
1986	150,52	179,31
1987	158,47	188,76
1988 (1)	227,45	
1989	250,22	
1990	268,33	
1991	289,65	
1992	298,38	
1993	308,92	
1994	323,53	
1995	323,53	
1996	341,02	
1997	354,32	
1998	360,33	
1999	366,81	
2000	372,68	
2001	382,36	
2002	392,69	
2003	402,12	
2004	412,18	
2005	420,43	
2006	427,58	
2007	436,14	

(1) Dall' 1.11.1988 le pensioni delle Gestioni speciali dei lavoratori autonomi sono equiparate a quelle del Fondo pensioni lavoratori dipendenti (art. 7 L. 140/1985).

Distribuzioni delle pensioni vigenti al 1° gennaio 2008
(I valori si riferiscono alle pensioni contabilizzate)

COMMERCianti

Tav. 13 - Pensioni vigenti al 1° gennaio 2008 ripartite per categoria e sesso

CATEGORIA	MASCHI		FEMMINE		COMPLESSO	
	Numero	Importo medio mensile	Numero	Importo medio mensile	Numero	Importo medio mensile
Vecchiaia	191.873	665,16	417.503	505,44	609.376	555,73
Anzianità	255.983	1.115,72	58.610	880,62	314.593	1.071,92
TOT. VECCHIAIA	447.856	922,69	476.113	551,62	923.969	731,48
Invalidità ante L.222/84	18.805	469,57	55.265	406,98	74.070	422,87
Assegno di invalidità	21.351	601,72	12.190	450,32	33.541	546,70
Pensione di inabilità	5.421	804,93	2.434	569,92	7.855	732,11
TOT. INVALIDITA'	45.577	571,37	69.889	420,21	115.466	479,88
Superstiti di assicurato	10.750	322,51	63.327	397,71	74.077	386,79
Superstiti di pensionato	29.621	312,92	153.194	375,15	182.815	365,07
TOT. SUPERSTITI	40.371	315,47	216.521	381,75	256.892	371,33
COMPLESSO	533.804	846,77	762.523	491,34	1.296.327	637,70

COMMERCianti

Tav. 14 - Pensioni vigenti al 1° gennaio 2008 ripartite per categoria, sesso e classe di età del titolare

Classi di età	Vecchiaia			Anzianità			Invalidità ed Inabilità			Superstiti			Complesso		
	Maschi	Femmine	Totale	Maschi	Femmine	Totale	Maschi	Femmine	Totale	Maschi	Femmine	Totale	Maschi	Femmine	Totale
fino a 39	-	-	-	-	-	-	764	456	1.220	916	1.846	2.762	1.680	2.302	3.982
da 40 a 49	-	-	-	-	-	-	3.434	2.094	5.528	930	5.805	6.735	4.364	7.899	12.263
da 50 a 54	-	-	-	136	17	153	3.483	2.118	5.601	1.077	6.655	7.732	4.696	8.790	13.486
da 55 a 59	51	29	80	22.447	9.707	32.154	6.439	3.973	10.412	1.798	12.214	14.012	30.735	25.923	56.658
da 60 a 64	268	90.993	91.261	82.942	27.548	110.490	7.448	2.903	10.351	2.891	19.965	22.856	93.549	141.409	234.958
da 65 a 69	50.444	99.282	149.726	87.297	16.572	103.869	4.316	3.546	7.862	4.907	29.719	34.626	146.964	149.119	296.083
da 70 a 79	100.229	153.813	254.042	61.827	4.752	66.579	8.683	15.583	24.266	12.783	72.909	85.692	183.522	247.057	430.579
80 ed oltre	40.881	73.386	114.267	1.334	14	1.348	11.010	39.216	50.226	15.069	67.408	82.477	68.294	180.024	248.318
Totale	191.873	417.503	609.376	255.983	58.610	314.593	45.577	69.889	115.466	40.371	216.521	256.892	533.804	762.523	1.296.327
Età media	74,4	71,6	72,5	66,0	63,4	65,5	67,5	77,6	73,6	73,8	72,9	73,0	69,7	71,9	71,0

COMMERCianti

Tav. 15 - Pensioni di invalidità ed inabilità vigenti al 1° gennaio 2007 ripartite per tipologia, sesso e classe di età del titolare

Classi di età	Invalidità ante L. 222/84			Assegno di invalidità			Pensioni di inabilità			Complesso		
	Maschi	Femmine	Totale	Maschi	Femmine	Totale	Maschi	Femmine	Totale	Maschi	Femmine	Totale
fino a 39	-	-	-	628	392	1.020	136	64	200	764	456	1.220
da 40 a 49	12	8	20	2.789	1.744	4.533	633	342	975	3.434	2.094	5.528
da 50 a 54	96	61	157	2.797	1.722	4.519	590	335	925	3.483	2.118	5.601
da 55 a 59	309	272	581	5.106	3.243	8.349	1.024	458	1.482	6.439	3.973	10.412
da 60 a 64	654	659	1.313	5.602	1.722	7.324	1.192	522	1.714	7.448	2.903	10.351
da 65 a 69	1.069	1.762	2.831	2.283	1.443	3.726	964	341	1.305	4.316	3.546	7.862
da 70 a 79	5.925	13.680	19.605	1.943	1.569	3.512	815	334	1.149	8.683	15.583	24.266
80 ed oltre	10.740	38.823	49.563	203	355	558	67	38	105	11.010	39.216	50.226
Totale	18.805	55.265	74.070	21.351	12.190	33.541	5.421	2.434	7.855	45.577	69.889	115.466
Età media	80,0	82,5	81,9	58,3	58,8	58,5	60,2	59,3	59,9	67,5	77,6	73,6

COMMERCianti

Tav. 16 - Numero di pensioni vigenti al 1° gennaio 2008 per classe di importo e periodo di decorrenza

VECCHIAIA

Classi d'importo	Periodi di decorrenza												Vigenti al 1-1-2008
	Ante 1985	1985-1992	1993-1998	1999	2000	2001	2002	2003	2004	2005	2006	2007	
Inferiori al minimo al minimo minimo - 500 500 - 1.000 1.000 - 1.500 1.500 - 2.000 2.000 - 2.500 oltre 2.500 Totale	a) valori assoluti												
	12.082	26.050	27.342	5.268	5.492	6.246	6.480	6.710	6.617	6.221	6.846	5.429	120.783
	17.341	53.186	43.319	6.701	6.720	6.982	7.007	6.981	6.630	6.499	7.379	5.869	174.614
	3.695	14.217	13.290	2.208	2.315	2.363	2.555	2.500	2.407	2.276	2.681	2.323	52.830
	7.659	36.121	66.656	12.881	13.125	13.477	13.642	13.418	12.843	11.740	12.885	10.414	224.861
	134	1.651	6.607	1.530	1.619	1.925	1.995	2.026	2.086	1.880	2.063	1.828	25.344
	22	238	1.667	459	477	567	599	586	614	588	621	501	6.939
	1	33	581	181	195	229	240	238	241	242	253	244	2.678
	-	2	153	92	121	148	126	125	129	144	163	124	1.327
	40.934	131.498	159.615	29.320	30.064	31.937	32.644	32.584	31.567	29.590	32.891	26.732	609.376
Inferiori al minimo al minimo minimo - 500 500 - 1.000 1.000 - 1.500 1.500 - 2.000 2.000 - 2.500 oltre 2.500 Totale	b) valori percentuali												
	29,52	19,80	17,13	17,97	18,26	19,55	19,85	20,60	20,96	21,02	20,82	20,32	19,82
	42,36	40,45	27,14	22,85	22,35	21,86	21,46	21,42	21,00	21,96	22,43	21,95	28,65
	9,03	10,81	8,33	7,53	7,70	7,40	7,83	7,67	7,63	7,69	8,15	8,69	8,67
	18,71	27,47	41,76	43,93	43,66	42,20	41,79	41,18	40,68	39,68	39,17	38,96	36,90
	0,33	1,26	4,14	5,22	5,39	6,03	6,11	6,22	6,61	6,35	6,27	6,84	4,16
	0,05	0,18	1,04	1,57	1,59	1,78	1,83	1,80	1,95	1,99	1,89	1,87	1,14
	0,00	0,03	0,36	0,62	0,65	0,72	0,74	0,73	0,76	0,82	0,77	0,91	0,44
	0,00	0,00	0,10	0,31	0,40	0,46	0,39	0,38	0,41	0,49	0,50	0,46	0,22
	100,00	100,00	100,00	100,00	100,00	100,00	100,00	100,00	100,00	100,00	100,00	100,00	100,00

COMMERCianti

segue Tav. 16 - Numero di pensioni vigenti al 1° gennaio 2008 per classe di importo e periodo di decorrenza

ANZIANITA'

Classi d'importo	Periodi di decorrenza												Vigenti
	Ante 1985	1985-1992	1993-1998	1999	2000	2001	2002	2003	2004	2005	2006	2007	al 1-1-2008
Inferiori al minimo al minimo minimo - 500 500 - 1.000 1.000 - 1.500 1.500 - 2.000 2.000 - 2.500 oltre 2.500 Totale	a) valori assoluti												
	75	509	699	171	107	133	110	139	145	117	113	72	2.390
	258	1.654	1.085	143	82	101	68	94	71	98	102	70	3.826
	160	1.698	1.776	275	205	162	146	187	147	129	136	103	5.124
	1.057	20.515	46.891	11.993	10.706	11.851	9.059	13.060	12.191	12.739	12.596	12.174	174.832
	182	5.625	19.863	4.692	4.806	5.658	4.926	6.521	6.390	6.872	7.149	6.986	79.670
	21	1.440	6.052	1.690	1.708	2.011	1.784	2.318	2.216	2.399	2.650	2.589	26.878
	2	439	2.547	861	844	1.131	951	1.186	1.183	1.307	1.319	1.221	12.991
	-	129	1.216	592	709	965	719	850	840	973	1.004	885	8.882
	1.755	32.009	80.129	20.417	19.167	22.012	17.763	24.355	23.183	24.634	25.069	24.100	314.593
Inferiori al minimo al minimo minimo - 500 500 - 1.000 1.000 - 1.500 1.500 - 2.000 2.000 - 2.500 oltre 2.500 Totale	b) valori percentuali												
	4,27	1,60	0,87	0,83	0,56	0,60	0,63	0,57	0,63	0,47	0,45	0,30	0,77
	14,70	5,17	1,35	0,70	0,43	0,46	0,38	0,39	0,31	0,40	0,41	0,29	1,22
	9,12	5,30	2,22	1,35	1,07	0,74	0,82	0,77	0,63	0,52	0,54	0,43	1,63
	60,23	64,09	58,52	58,74	55,86	53,84	51,00	53,62	52,59	51,71	50,25	50,51	55,57
	10,37	17,57	24,79	22,98	25,07	25,70	27,73	26,77	27,56	27,90	28,52	28,99	25,32
	1,20	4,50	7,55	8,28	8,91	9,14	10,04	9,52	9,56	9,74	10,57	10,74	8,54
	0,11	1,37	3,18	4,22	4,40	5,14	5,35	4,87	5,10	5,31	5,26	5,07	4,13
	0,00	0,40	1,52	2,90	3,70	4,38	4,05	3,49	3,62	3,95	4,00	3,67	2,82
	100,00	100,00	100,00	100,00	100,00	100,00	100,00	100,00	100,00	100,00	100,00	100,00	100,00

COMMERCianti

segue Tav. 16 - Numero di pensioni vigenti al 1° gennaio 2008 per classe di importo e periodo di decorrenza

INVALIDITA'

Classi d'importo	Periodi di decorrenza												Vigenti
	Ante 1985	1985-1992	1993-1998	1999	2000	2001	2002	2003	2004	2005	2006	2007	al 1-1-2008
Inferiori al minimo al minimo minimo - 500 500 - 1.000 1.000 - 1.500 1.500 - 2.000 2.000 - 2.500 oltre 2.500 Totale	a) valori assoluti												
	18.763	1.115	978	172	237	295	354	470	517	641	911	682	25.135
	36.632	3.753	2.715	467	502	468	628	686	722	845	904	634	48.956
	6.920	611	625	112	140	184	165	191	263	301	267	238	10.017
	11.839	1.939	3.238	686	817	997	1.147	1.175	1.447	1.679	1.729	1.345	28.038
	100	107	436	112	135	149	195	200	227	278	333	256	2.528
	25	14	74	26	37	21	51	39	53	57	72	35	504
	3	1	16	8	7	14	21	13	25	21	35	19	183
	-	3	7	6	3	11	10	12	16	10	18	9	105
	74.282	7.543	8.089	1.589	1.878	2.139	2.571	2.786	3.270	3.832	4.269	3.218	115.466
Inferiori al minimo al minimo minimo - 500 500 - 1.000 1.000 - 1.500 1.500 - 2.000 2.000 - 2.500 oltre 2.500 Totale	b) valori percentuali												
	25,27	14,78	12,09	10,82	12,63	13,80	13,77	16,86	15,82	16,73	21,34	21,18	21,76
	49,31	49,75	33,56	29,39	26,73	21,88	24,43	24,62	22,08	22,05	21,18	19,70	42,40
	9,32	8,10	7,73	7,05	7,45	8,60	6,42	6,86	8,04	7,85	6,25	7,40	8,68
	15,94	25,71	40,03	43,17	43,50	46,61	44,61	42,18	44,25	43,82	40,50	41,80	24,28
	0,13	1,42	5,39	7,05	7,19	6,97	7,58	7,18	6,94	7,25	7,80	7,96	2,19
	0,03	0,19	0,91	1,64	1,97	0,98	1,98	1,40	1,62	1,49	1,69	1,09	0,44
	0,00	0,01	0,20	0,50	0,37	0,65	0,82	0,47	0,76	0,55	0,82	0,59	0,16
	0,00	0,04	0,09	0,38	0,16	0,51	0,39	0,43	0,49	0,26	0,42	0,28	0,09
	100,00	100,00	100,00	100,00	100,00	100,00	100,00	100,00	100,00	100,00	100,00	100,00	100,00

COMMERCianti

segue Tav. 16 - Numero di pensioni vigenti al 1° gennaio 2008 per classe di importo e periodo di decorrenza

SUPERSTITI

Classi d'importo	Periodi di decorrenza												Vigenti al 1-1-2008
	Ante 1985	1985-1992	1993-1998	1999	2000	2001	2002	2003	2004	2005	2006	2007	
Inferiori al minimo al minimo minimo - 500 500 - 1.000 1.000 - 1.500 1.500 - 2.000 2.000 - 2.500 oltre 2.500 Totale	a) valori assoluti												
	27.394	31.883	33.219	6.240	6.167	6.352	6.531	6.908	6.644	7.063	6.925	6.019	151.345
	6.500	8.987	10.221	1.936	2.181	2.246	2.378	2.497	2.504	2.909	3.008	2.560	47.927
	1.416	1.584	2.954	680	784	944	994	1.135	1.088	1.187	1.281	1.090	15.137
	6.002	5.056	7.691	1.736	1.883	2.094	2.223	2.436	2.735	2.730	2.814	2.326	39.726
	-	9	270	107	137	168	176	202	264	264	314	291	2.202
	-	1	34	11	17	30	44	32	50	68	82	61	430
	-	-	7	1	3	6	7	12	8	13	17	15	89
	-	-	1	3	4	2	3	3	4	6	2	8	36
	41.312	47.520	54.397	10.714	11.176	11.842	12.356	13.225	13.297	14.240	14.443	12.370	256.892
Inferiori al minimo al minimo minimo - 500 500 - 1.000 1.000 - 1.500 1.500 - 2.000 2.000 - 2.500 oltre 2.500 Totale	b) valori percentuali												
	66,31	67,10	61,07	58,24	55,16	53,64	52,86	52,24	49,96	49,60	47,95	48,67	58,92
	15,73	18,91	18,79	18,07	19,52	18,97	19,25	18,88	18,83	20,43	20,83	20,70	18,66
	3,43	3,33	5,43	6,35	7,02	7,97	8,04	8,58	8,18	8,34	8,87	8,81	5,89
	14,53	10,64	14,14	16,20	16,85	17,68	17,99	18,42	20,57	19,17	19,48	18,80	15,46
	0,00	0,02	0,50	1,00	1,23	1,42	1,42	1,53	1,99	1,85	2,17	2,35	0,86
	0,00	0,00	0,06	0,10	0,15	0,25	0,36	0,24	0,38	0,48	0,57	0,49	0,17
	0,00	0,00	0,01	0,01	0,03	0,05	0,06	0,09	0,06	0,09	0,12	0,12	0,03
	0,00	0,00	0,00	0,03	0,04	0,02	0,02	0,02	0,03	0,04	0,01	0,06	0,01
	100,00	100,00	100,00	100,00	100,00	100,00	100,00	100,00	100,00	100,00	100,00	100,00	100,00

COMMERCianti

segue Tav. 16 - Numero di pensioni vigenti al 1° gennaio 2008 per classe di importo e periodo di decorrenza

COMPLESSO

Classi d'importo	Periodi di decorrenza												Vigenti al 1-1-2008
	Ante 1985	1985-1992	1993-1998	1999	2000	2001	2002	2003	2004	2005	2006	2007	
Inferiori al minimo al minimo minimo - 500 500 - 1.000 1.000 - 1.500 1.500 - 2.000 2.000 - 2.500 oltre 2.500 Totale	a) valori assoluti												
	58.314	59.557	62.238	11.851	12.003	13.026	13.475	14.227	13.923	14.042	14.795	12.202	299.653
	60.731	67.580	57.340	9.247	9.485	9.797	10.081	10.258	9.927	10.351	11.393	9.133	275.323
	12.191	18.110	18.645	3.275	3.444	3.653	3.860	4.013	3.905	3.893	4.365	3.754	83.108
	26.557	63.631	124.476	27.296	26.531	28.419	26.071	30.089	29.216	28.888	30.024	26.259	467.457
	416	7.392	27.176	6.441	6.697	7.900	7.292	8.949	8.967	9.294	9.859	9.361	109.744
	68	1.693	7.827	2.186	2.239	2.629	2.478	2.975	2.933	3.112	3.425	3.186	34.751
	6	473	3.151	1.051	1.049	1.380	1.219	1.449	1.457	1.583	1.624	1.499	15.941
	-	134	1.377	693	837	1.126	858	990	989	1.133	1.187	1.026	10.350
	158.283	218.570	302.230	62.040	62.285	67.930	65.334	72.950	71.317	72.296	76.672	66.420	1.296.327
Inferiori al minimo al minimo minimo - 500 500 - 1.000 1.000 - 1.500 1.500 - 2.000 2.000 - 2.500 oltre 2.500 Totale	b) valori percentuali												
	36,85	27,25	20,59	19,11	19,28	19,17	20,63	19,49	19,52	19,42	19,29	18,38	23,11
	38,37	30,92	18,97	14,90	15,23	14,42	15,43	14,06	13,92	14,32	14,86	13,75	21,24
	7,70	8,29	6,17	5,28	5,53	5,38	5,91	5,50	5,48	5,38	5,69	5,65	6,41
	16,78	29,11	41,19	44,00	42,60	41,84	39,90	41,25	40,97	39,96	39,16	39,53	36,06
	0,26	3,38	8,99	10,38	10,75	11,63	11,16	12,27	12,57	12,86	12,86	14,09	8,47
	0,04	0,77	2,59	3,52	3,59	3,87	3,79	4,08	4,11	4,30	4,47	4,80	2,68
	0,00	0,22	1,04	1,69	1,68	2,03	1,87	1,99	2,04	2,19	2,12	2,26	1,23
	0,00	0,06	0,46	1,12	1,34	1,66	1,31	1,36	1,39	1,57	1,55	1,54	0,80
	100,00	100,00	100,00	100,00	100,00	100,00	100,00	100,00	100,00	100,00	100,00	100,00	100,00

COMMERCianti

Tav. 17 - Numero di pensioni vigenti al 1° gennaio 2008 ripartite per categoria, sesso e periodo di decorrenza

Periodi di decorrenza	Vecchiaia			Anzianità			Invalidità e Inabilità			Superstiti			Complesso		
	Maschi	Femmine	Totale	Maschi	Femmine	Totale	Maschi	Femmine	Totale	Maschi	Femmine	Totale	Maschi	Femmine	Totale
Ante 1985	4.454	36.480	40.934	1.602	153	1.755	18.913	55.369	74.282	2.992	38.320	41.312	27.961	130.322	158.283
1985-1992	34.421	97.077	131.498	27.567	4.442	32.009	4.301	3.242	7.543	5.964	41.556	47.520	72.253	146.317	218.570
1993-1998	56.502	103.113	159.615	67.264	12.865	80.129	5.449	2.640	8.089	8.568	45.829	54.397	137.783	164.447	302.230
1999	10.223	19.097	29.320	17.984	2.433	20.417	1.084	505	1.589	1.801	8.913	10.714	31.092	30.948	62.040
2000	10.493	19.571	30.064	16.254	2.913	19.167	1.236	642	1.878	2.076	9.100	11.176	30.059	32.226	62.285
2001	10.834	21.103	31.937	17.939	4.073	22.012	1.416	723	2.139	2.200	9.642	11.842	32.389	35.541	67.930
2002	11.594	21.050	32.644	14.411	3.352	17.763	1.736	835	2.571	2.417	9.939	12.356	30.158	35.176	65.334
2003	11.898	20.686	32.584	19.157	5.198	24.355	1.869	917	2.786	2.658	10.567	13.225	35.582	37.368	72.950
2004	11.720	19.847	31.567	17.897	5.286	23.183	2.164	1.106	3.270	2.679	10.618	13.297	34.460	36.857	71.317
2005	11.281	18.309	29.590	18.625	6.009	24.634	2.544	1.288	3.832	3.081	11.159	14.240	35.531	36.765	72.296
2006	10.359	22.532	32.891	19.034	6.035	25.069	2.786	1.483	4.269	3.109	11.334	14.443	35.288	41.384	76.672
2007	8.094	18.638	26.732	18.249	5.851	24.100	2.079	1.139	3.218	2.826	9.544	12.370	31.248	35.172	66.420
Totale	191.873	417.503	609.376	255.983	58.610	314.593	45.577	69.889	115.466	40.371	216.521	256.892	533.804	762.523	1.296.327

COMMERCianti

Tav. 18 - Importo medio mensile delle pensioni vigenti al 1° gennaio 2008 ripartite per categoria, sesso e periodo di decorrenza

Periodi di decorrenza	Vecchiaia			Anzianità			Invalidità e Inabilità			Superstiti			Complesso		
	Maschi	Femmine	Totale	Maschi	Femmine	Totale	Maschi	Femmine	Totale	Maschi	Femmine	Totale	Maschi	Femmine	Totale
Ante 1985	470,60	424,50	429,52	696,28	586,23	686,69	469,46	406,95	422,87	275,40	300,25	298,45	461,87	380,70	395,04
1985-1992	543,28	456,81	479,44	874,24	666,76	845,45	518,36	409,30	471,49	303,38	339,22	334,72	648,27	428,73	501,30
1993-1998	667,74	508,71	565,00	1.047,56	780,33	1.004,66	629,61	458,03	573,61	314,78	382,64	371,95	829,71	494,01	647,05
1999	716,84	535,22	598,54	1.099,60	827,22	1.067,14	680,20	504,71	624,42	317,59	399,25	385,52	913,83	518,51	716,63
2000	717,06	539,84	601,69	1.155,98	872,41	1.112,88	689,68	494,92	623,10	318,92	412,65	395,24	925,78	533,09	722,60
2001	724,42	545,36	606,10	1.202,58	908,62	1.148,19	679,42	513,20	623,24	320,49	423,56	404,41	959,85	553,29	747,14
2002	716,07	543,84	605,01	1.215,24	930,51	1.161,51	703,14	501,30	637,59	323,69	427,73	407,37	922,41	546,87	720,22
2003	705,38	542,80	602,17	1.180,30	930,93	1.127,08	670,40	493,05	612,03	319,39	430,61	408,25	930,40	563,84	742,64
2004	710,90	545,93	607,18	1.193,89	950,14	1.138,31	687,83	495,53	622,79	326,37	446,33	422,16	930,40	573,70	746,05
2005	710,30	546,01	608,64	1.214,33	962,28	1.152,85	672,01	503,13	615,24	328,55	449,06	422,98	938,66	583,12	757,86
2006	719,21	554,40	606,31	1.227,33	964,72	1.164,11	679,45	493,04	614,69	328,31	458,15	430,20	955,71	585,67	755,98
2007	730,31	560,14	611,67	1.223,12	971,28	1.161,98	666,42	490,00	603,98	328,34	458,61	428,85	977,51	598,71	776,92
Totale	665,16	505,44	555,73	1.115,72	880,62	1.071,92	571,37	420,21	479,88	315,47	381,75	371,33	846,77	491,34	637,70

Valori economici di bilancio (anni 1990 - 2007)

COMMERCianti

Tav. 19 - Gettito contributivo e spesa per rate di pensione
(milioni di euro)

Anno	Contributi (1)	Prestazioni			Contributi per 100 euro di prestazioni a carico della Gestione
		A carico della Gestione	A carico della GIAS	Complessive	
1990	1.768,86	1.395,98	566,55	1.962,53	126,7
1991	2.349,88	1.677,97	585,66	2.263,63	140,0
1992	2.793,52	1.824,64	615,10	2.439,74	153,1
1993	3.354,39	2.278,09	406,45	2.684,54	147,2
1994	3.688,02	2.441,81	541,76	2.983,57	151,0
1995	3.799,06	2.643,74	655,38	3.299,12	143,7
1996	3.981,88	3.064,14	717,36	3.781,50	130,0
1997	4.080,53	3.547,54	733,89	4.281,43	115,0
1998	4.669,29	3.857,42	709,61	4.567,03	121,0
1999	5.141,84	4.154,90	724,59	4.879,49	123,8
2000	5.389,74	4.541,21	736,98	5.278,19	118,7
2001	5.026,67	4.993,11	817,03	5.810,14	100,7
2002	5.719,13	5.410,95	926,66	6.337,61	105,7
2003	5.886,01	5.781,83	941,91	6.723,74	101,8
2004	6.390,09	6.225,07	961,29	7.186,36	102,7
2005	6.831,67	6.737,07	975,47	7.712,54	101,4
2006	7.129,41	7.178,73	1.018,09	8.196,82	99,3
2007	8.231,86	7.640,79	1.100,28	8.741,07	107,7

(1) Comprensivi delle quote di partecipazione degli iscritti.

COMMERCianti

Tav. 20 - Risultato d'esercizio e situazione patrimoniale netta
(milioni di euro)

Anno	Entrate	Uscite	Risultato d'esercizio	Situazione patrimoniale
1990	2.018,31	1.635,62	382,69	913,10
1991	2.662,34	2.013,67	648,67	1.561,77
1992	3.063,11	2.027,61	1.035,50	2.597,27
1993	3.801,64	2.521,86	1.279,78	3.877,05
1994	4.386,27	2.810,56	1.575,71	5.452,76
1995	4.671,35	3.073,44	1.597,91	7.050,67
1996	4.619,71	4.104,28	515,43	7.566,10
1997	4.688,91	4.398,15	290,76	7.856,86
1998	5.308,14	4.837,65	470,49	8.327,35
1999	5.960,95	5.671,73	289,22	8.616,57
2000	6.102,89	5.489,94	612,95	9.229,52
2001	5.785,94	6.019,89	-233,95	8.995,57
2002	6.336,31	6.357,92	-21,61	8.973,96
2003	6.565,48	6.986,72	-421,24	8.552,72
2004	6.837,35	7.119,69	-282,34	8.270,38
2005	7.239,78	7.628,74	-388,96	7.881,42
2006	7.661,38	8.455,52	-794,14	7.087,28
2007	8.779,41	9.025,74	-246,33	6.840,95

ISTITUTO NAZIONALE DELLA PREVIDENZA SOCIALE

SEDE CENTRALE DI ROMA

**GESTIONE PER LA TUTELA PREVIDENZIALE
DEI SOGGETTI CHE ESERCITANO PER PROFESSIONE
ABITUALE, ANCORCHE' NON ESCLUSIVA, ATTIVITA' DI
LAVORO AUTONOMO**

INDICAZIONI DI CARATTERE STATISTICO

(Allegato al Rendiconto dell'anno 2007)

Indice delle tavole

- Tav. 1 - Elementi caratteristici della gestione nel quinquennio 2003-2007
- Tav. 2 - Numero e importo delle pensioni vigenti al 1° gennaio 2008 ripartite per categoria, sesso e tipologia di pensione
- Tav. 3 - Numero e importo delle pensioni vigenti al 1° gennaio 2008 ripartite per anno di decorrenza, sesso e categoria
- Tav. 4 - Numero e importo delle pensioni supplementari vigenti al 1° gennaio 2008 ripartite per anno di decorrenza, sesso e categoria
- Tav. 5 - Numero e importo delle pensioni contributive vigenti al 1° gennaio 2008 ripartite per anno di decorrenza, sesso e categoria
- Tav. 6 - Numero e importo, con indicazione dell'età media alla decorrenza e degli anni di anzianità contributiva, delle nuove pensioni liquidate nel 2007 ripartite per categoria, sesso e tipologia di pensione
- Tav. 7 - Numero e importo delle pensioni vigenti al 1° gennaio 2008 ripartite per regione, sesso e tipologia di pensione
- Tav. 8 - Numero e importo delle pensioni vigenti al 1° gennaio 2008 ripartite per regione, sesso e categoria

GESTIONE "PARASUBORDINATI"**Tav. 1 - Elementi caratteristici della gestione nel periodo 2003 - 2007**

DESCRIZIONE					
	2003	2004	2005	2006	2007
Aliquota contributiva a fine anno (%) (a)	14%	17,80%	18,00%	18,20%	23,50%
Risultato d'esercizio (milioni di euro)	3.609	4.419	4.711	5.507	7.542
Patrimonio netto a fine anno (milioni di euro)	18.244	22.686	27.397	32.904	40.446
Numero contribuenti dell'anno (b)	1.828.770	1.747.535	1.710.678	1.789.000	1.808.000
Monti reddituali (milioni di euro) (b) (c)	25.420	24.663	26.431	28.970	30.370
Reddito medio annuo (euro)	13.900	14.100	14.800	16.200	16.800
Numero pensioni vigenti a fine anno	35.361	51.971	78.246	120.064	157.941
Pensione media annua (euro)	603	734	881	955	1.072
Rapporto contribuenti/pensionati	51,7	33,6	22,8	14,9	11,4
Rapporto pensione media/reddito medio (%)	4,3%	5,2%	6,0%	5,9%	6,4%

(a) Si riporta l'aliquota applicata ai redditi da lavoro parasubordinato dei contribuenti privi di altra previdenza obbligatoria. A decorrere dal 7 novembre 2007, l'aliquota del 23,50% - in vigore dal 1° gennaio 2007 - è aumentata al 23,72%.

(b) Per il 2006 e il 2007 si tratta dei dati stimati riportati nei rendiconti della Gestione, per gli anni antecedenti si riportano invece i dati d'archivio.

(c) I redditi sono parzialmente stimati per la parte riguardante i professionisti della Gestione per i quali si conoscono soltanto i contributi versati.

GESTIONE "PARASUBORDINATI"

Tav. 2 - Numero e importo delle pensioni vigenti al 1° gennaio 2008 ripartite per categoria, sesso e tipologia di pensione

- importi in euro -

Tipologia di pensione	VECCHIAIA		INVALIDITA'		SUPERSTITI		COMPLESSO	
	Numero	Importo medio mensile	Numero	Importo medio mensile	Numero	Importo medio mensile	Numero	Importo medio mensile
Uomini								
Pensioni supplementari (a)	110.330	70,26	23	79,39	456	22,59	110.809	70,07
Pensioni contributive (b)	8.962	322,76	555	186,48	149	131,32	9.666	311,98
Complesso uomini	119.292	89,23	578	182,22	605	49,37	120.475	89,48
Donne								
Pensioni supplementari (a)	27.374	53,21	2	39,46	6.242	35,19	33.618	49,86
Pensioni contributive (b)	2.305	261,36	145	157,06	1.095	165,67	3.545	227,54
Complesso donne	29.679	69,38	147	155,46	7.337	54,66	37.163	66,81
Totale								
Pensioni supplementari (a)	137.704	66,87	25	76,20	6.698	34,33	144.427	65,37
Pensioni contributive (b)	11.267	310,20	700	180,38	1.244	161,55	13.211	289,32
Complesso	148.971	85,28	725	176,79	7.942	54,26	157.638	84,13

(a) Pensioni liquidate agli iscritti che non raggiungono i requisiti minimi per il diritto al trattamento autonomo e sono titolari di pensioni liquidate da altre gestioni previdenziali obbligatorie

(b) Pensioni liquidate col sistema "contributivo" agli assicurati che hanno maturato nella gestione i requisiti minimi di contribuzione.

GESTIONE "PARASUBORDINATI"
Numero delle pensioni vigenti al 1° gennaio 2008
distinte per sesso

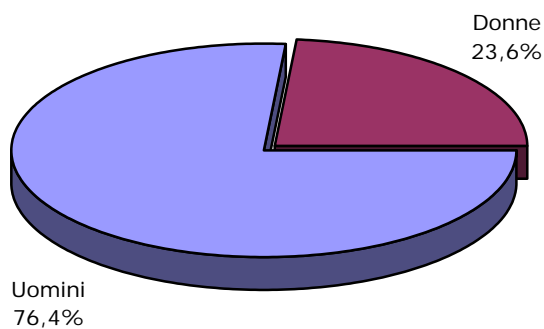

Importo medio mensile delle pensioni vigenti al 1° gennaio
2008 per sesso e categoria

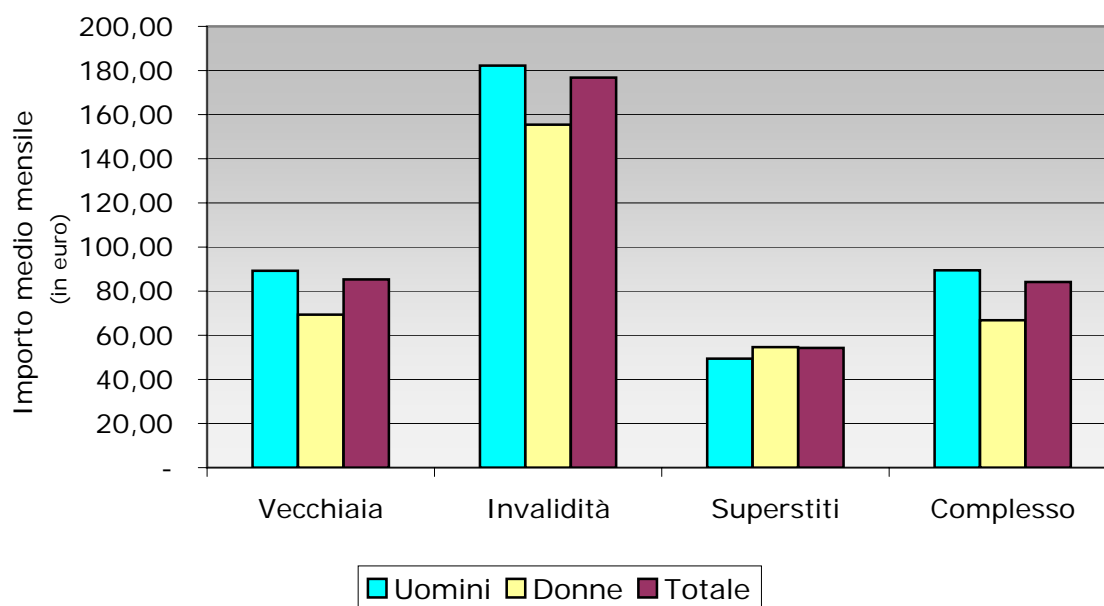

GESTIONE PARASUBORDINATI

Numero delle pensioni vigenti al 1° gennaio 2008
per sesso e categoria

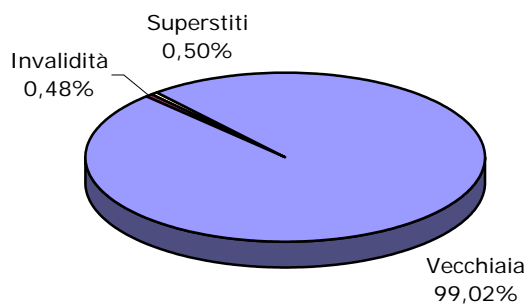
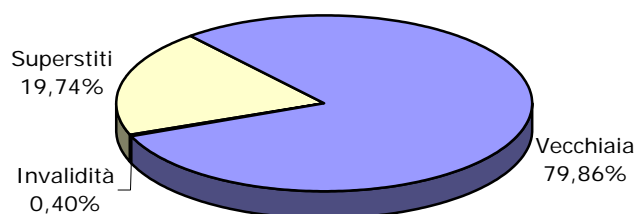
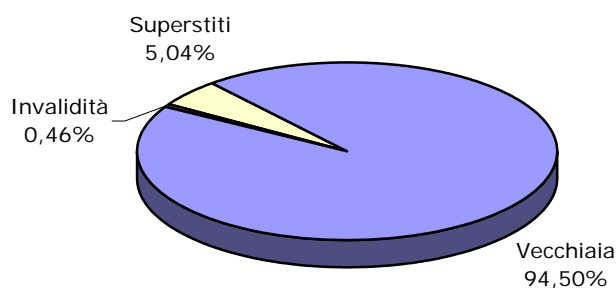
Uomini***Donne******Totale***

GESTIONE "PARASUBORDINATI"
Numero delle pensioni vigenti al 1° gennaio 2008
distinte per tipologia di pensione

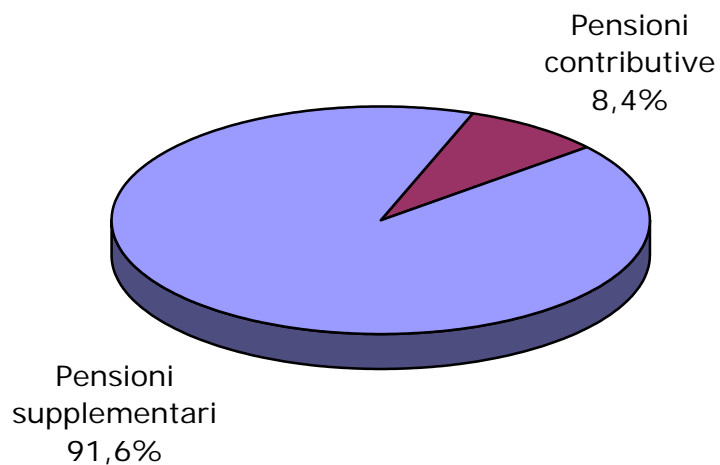

Importo medio mensile delle pensioni vigenti al 1° gennaio 2008
per categoria e tipologia di pensione

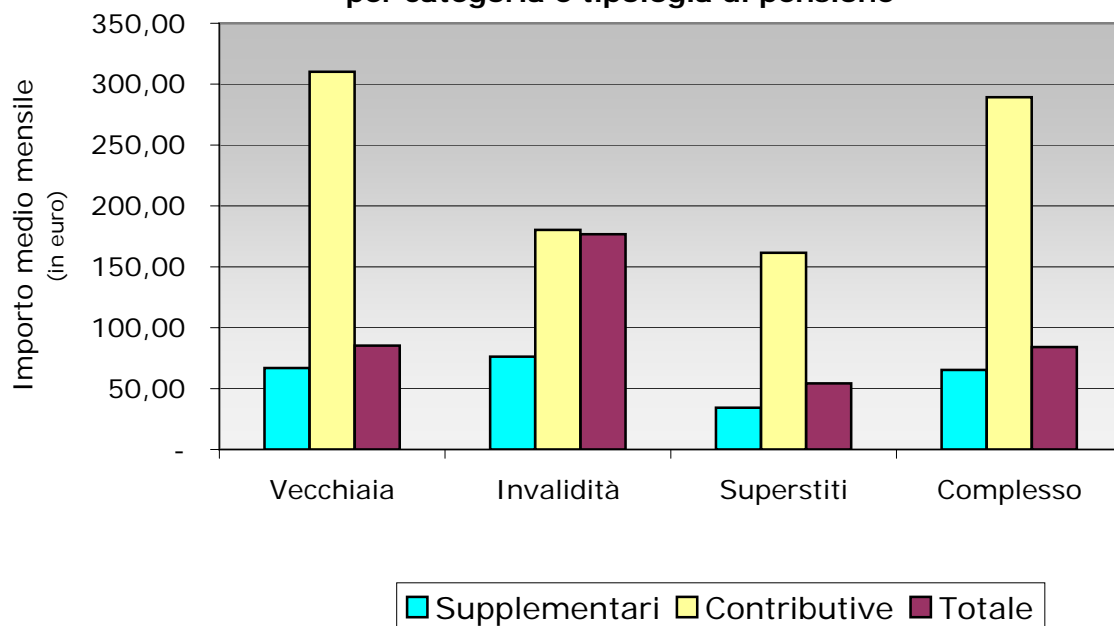

GESTIONE "PARASUBORDINATI"

Tav. 3 - Numero e importo delle pensioni vigenti al 1° gennaio 2008 ripartite per anno di decorrenza, sesso e categoria
(importi mensili in euro)

Anni	VECCHIAIA		INVALIDITA'		SUPERSTITI		COMPLESSO	
	Numero	Importo medio mensile	Numero	Importo medio mensile	Numero	Importo medio mensile	Numero	Importo medio mensile
Uomini								
1996	7	12,74	-	-	-	-	7	12,74
1997	95	16,26	-	-	5	7,26	100	15,81
1998	470	31,10	-	-	4	5,42	474	30,88
1999	1.732	44,46	2	219,86	10	8,90	1.744	44,46
2000	6.240	42,52	3	26,64	32	10,39	6.275	42,35
2001	7.797	77,22	28	164,70	37	22,95	7.862	77,28
2002	7.932	86,91	42	197,63	52	47,56	8.026	87,23
2003	10.582	92,84	50	201,01	61	39,88	10.693	93,04
2004	13.728	100,80	88	137,06	88	55,00	13.904	100,74
2005	17.005	106,77	119	149,64	102	71,26	17.226	106,86
2006	35.049	81,56	160	213,93	125	59,84	35.334	82,08
2007	18.655	104,76	86	206,30	89	45,48	18.830	104,94
Totale	119.292	89,23	578	182,22	605	49,37	120.475	89,48
Donne								
1996	-	-	-	-	11	10,14	11	10,14
1997	8	34,77	-	-	97	8,68	105	10,67
1998	74	21,58	-	-	168	15,46	242	17,33
1999	251	28,86	-	-	301	18,24	552	23,07
2000	1.052	26,81	-	-	385	22,65	1.437	25,69
2001	1.519	49,34	1	141,74	535	35,87	2.055	45,88
2002	1.836	60,06	10	136,47	603	50,58	2.449	58,04
2003	2.457	72,67	24	127,13	776	53,25	3.257	68,44
2004	3.333	75,39	22	141,71	908	59,56	4.263	72,36
2005	4.333	80,09	27	161,87	1.145	63,83	5.505	77,11
2006	9.254	65,99	35	187,56	1.338	68,76	10.627	66,74
2007	5.562	80,72	28	151,50	1.070	68,31	6.660	79,02
Totale	29.679	69,38	147	155,46	7.337	54,66	37.163	66,81
Complesso								
1996	7	12,74	-	-	11	10,14	18	11,15
1997	103	17,69	-	-	102	8,61	205	13,17
1998	544	29,81	-	-	172	15,22	716	26,30
1999	1.983	42,49	2	219,86	311	17,94	2.296	39,32
2000	7.292	40,26	3	26,64	417	21,71	7.712	39,25
2001	9.316	72,67	29	163,91	572	35,04	9.917	70,77
2002	9.768	81,86	52	185,87	655	50,34	10.475	80,41
2003	13.039	89,04	74	177,05	837	52,27	13.950	87,30
2004	17.061	95,83	110	137,99	996	59,16	18.167	94,08
2005	21.338	101,35	146	151,90	1.247	64,44	22.731	99,65
2006	44.303	78,31	195	209,20	1.463	68,00	45.961	78,53
2007	24.217	99,24	114	192,84	1.159	66,55	25.490	98,17
Totale	148.971	85,28	725	176,79	7.942	54,26	157.638	84,13

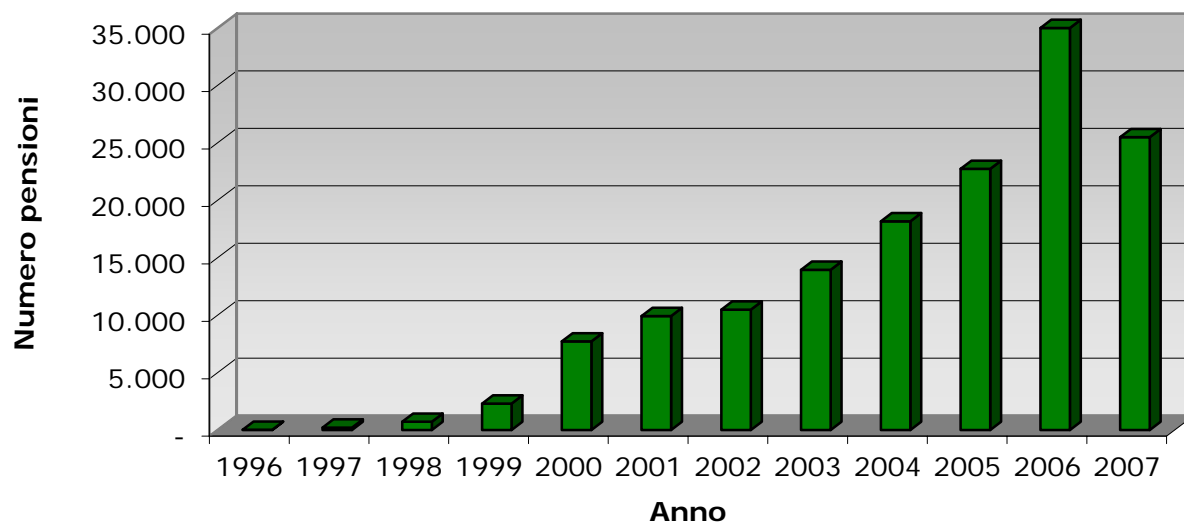
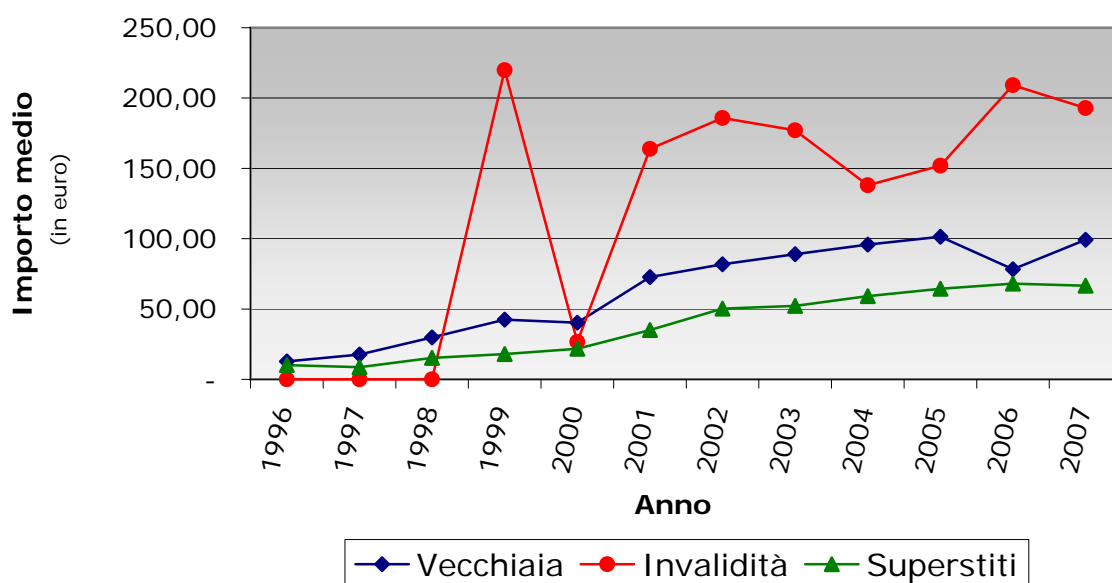
GESTIONE "PARASUBORDINATI"**Numero delle pensioni vigenti al 1° gennaio 2008
per anno di decorrenza****Importi medi mensili delle pensioni vigenti al 1° gennaio 2008
per anno di decorrenza e categoria**

GESTIONE "PARASUBORDINATI"

Tav. 4 - Numero e importo delle pensioni supplementari vigenti al 1° gennaio 2008 ripartite per anno di decorrenza, sesso e categoria
(importi mensili in euro)

Anni	VECCHIAIA		INVALIDITA'		SUPERSTITI		COMPLESSO	
	Numero	Importo medio mensile	Numero	Importo medio mensile	Numero	Importo medio mensile	Numero	Importo medio mensile
Uomini								
1996	7	12,74	-	-	-	-	7	12,74
1997	95	16,26	-	-	5	7,26	100	15,81
1998	470	31,10	-	-	4	5,42	474	30,88
1999	1.732	44,46	1	13,40	10	8,90	1.743	44,24
2000	6.240	42,52	3	26,64	32	10,39	6.275	42,35
2001	7.498	66,90	3	55,20	33	14,36	7.534	66,67
2002	7.420	76,32	4	115,08	35	18,10	7.459	76,07
2003	9.739	79,43	3	110,10	42	12,93	9.784	79,16
2004	12.386	82,11	7	87,94	64	18,91	12.457	81,79
2005	15.107	82,18	2	80,47	78	30,17	15.187	81,91
2006	32.725	61,86	-	-	84	30,63	32.809	61,78
2007	16.911	75,05	-	-	69	29,50	16.980	74,86
Totale	110.330	70,26	23	79,39	456	22,59	110.809	70,07
Donne								
1996	-	-	-	-	11	10,14	11	10,14
1997	8	34,77	-	-	97	8,68	105	10,67
1998	74	21,58	-	-	168	15,46	242	17,33
1999	251	28,86	-	-	301	18,24	552	23,07
2000	1.052	26,81	-	-	384	22,34	1.436	25,61
2001	1.465	43,96	-	-	486	28,62	1.951	40,14
2002	1.711	51,08	1	60,50	502	33,18	2.214	47,03
2003	2.227	57,04	-	-	621	34,98	2.848	52,23
2004	2.993	58,55	1	18,42	726	37,13	3.720	54,36
2005	3.873	61,72	-	-	924	40,31	4.797	57,60
2006	8.632	50,17	-	-	1.116	42,40	9.748	49,28
2007	5.088	57,60	-	-	906	42,17	5.994	55,27
Totale	27.374	53,21	2	39,46	6.242	35,19	33.618	49,86
Complesso								
1996	7	12,74	-	-	11	10,14	18	11,15
1997	103	17,69	-	-	102	8,61	205	13,17
1998	544	29,81	-	-	172	15,22	716	26,30
1999	1.983	42,49	1	13,40	311	17,94	2.295	39,15
2000	7.292	40,26	3	26,64	416	21,42	7.711	39,23
2001	8.963	63,15	3	55,20	519	27,71	9.485	61,21
2002	9.131	71,59	5	104,16	537	32,20	9.673	69,42
2003	11.966	75,27	3	110,10	663	33,59	12.632	73,09
2004	15.379	77,53	8	79,25	790	35,65	16.177	75,48
2005	18.980	78,01	2	80,47	1.002	39,52	19.984	76,08
2006	41.357	59,42	-	-	1.200	41,58	42.557	58,91
2007	21.999	71,01	-	-	975	41,27	22.974	69,75
Totale	137.704	66,87	25	76,20	6.698	34,33	144.427	65,37

GESTIONE "PARASUBORDINATI"

Tav. 5 - Numero e importo delle pensioni contributive vigenti al 1° gennaio 2008 ripartite per anno di decorrenza, sesso e categoria
(importi mensili in euro)

Anni	VECCHIAIA		INVALIDITA'		SUPERSTITI		COMPLESSO	
	Numero	Importo medio mensile	Numero	Importo medio mensile	Numero	Importo medio mensile	Numero	Importo medio mensile
Uomini								
1996	-	-	-	-	-	-	-	-
1997	-	-	-	-	-	-	-	-
1998	-	-	-	-	-	-	-	-
1999	-	-	1	426,31	-	-	1	426,31
2000	-	-	-	-	-	-	-	-
2001	299	335,98	25	177,84	4	93,84	328	320,97
2002	512	240,30	38	206,32	17	108,23	567	234,06
2003	843	247,74	47	206,81	19	99,43	909	242,52
2004	1.342	273,24	81	141,30	24	151,23	1.447	263,83
2005	1.898	302,48	117	150,82	24	204,79	2.039	292,63
2006	2.324	358,98	160	213,93	41	119,67	2.525	345,90
2007	1.744	392,87	86	206,30	20	100,59	1.850	381,04
Totale	8.962	322,76	555	186,48	149	131,32	9.666	311,98
Donne								
1996	-	-	-	-	-	-	-	-
1997	-	-	-	-	-	-	-	-
1998	-	-	-	-	-	-	-	-
1999	-	-	-	-	-	-	-	-
2000	-	-	-	-	1	142,68	1	142,68
2001	54	195,13	1	141,74	49	107,78	104	153,46
2002	125	182,91	9	144,91	101	137,08	235	161,76
2003	230	223,96	24	127,13	155	126,42	409	181,31
2004	340	223,67	21	147,58	182	149,06	543	195,72
2005	460	234,81	27	161,87	221	162,18	708	209,35
2006	622	285,52	35	187,56	222	201,30	879	260,35
2007	474	328,84	28	151,50	164	212,71	666	292,79
Totale	2.305	261,36	145	157,06	1.095	165,67	3.545	227,54
Complesso								
1996	-	-	-	-	-	-	-	-
1997	-	-	-	-	-	-	-	-
1998	-	-	-	-	-	-	-	-
1999	-	-	1	426,31	-	-	1	426,31
2000	-	-	-	-	1	142,68	1	142,68
2001	353	314,43	26	176,45	53	106,73	432	280,65
2002	637	229,04	47	194,56	118	132,92	802	212,88
2003	1.073	242,64	71	179,88	174	123,47	1.318	223,53
2004	1.682	263,22	102	142,59	206	149,31	1.990	245,25
2005	2.358	289,28	144	152,90	245	166,35	2.747	271,17
2006	2.946	343,47	195	209,20	263	188,57	3.404	323,81
2007	2.218	379,19	114	192,84	184	200,52	2.516	357,68
Totale	11.267	310,20	700	180,38	1.244	161,55	13.211	289,32

GESTIONE "PARASUBORDINATI "

Tav. 6 - Numero e importo, con indicazione dell'età media alla decorrenza e degli anni di anzianità contributiva, delle nuove pensioni liquidate nel 2007 ripartite per categoria, sesso e tipologia di pensione

Categoria di pensione	DONNE				UOMINI				TOTALE			
	Numero	Importo medio mensile (in euro)	Età media alla decorrenza	Anni di anzianità contributiva	Numero	Importo medio mensile (in euro)	Età media alla decorrenza	Anni di anzianità contributiva	Numero	Importo medio mensile (in euro)	Età media alla decorrenza	Anni di anzianità contributiva
Pensioni supplementari (a)												
Vecchiaia	7.457	54,05	62,1	3,4	25.420	70,05	64,1	3,5	32.877	66,42	63,7	3,5
Assegno di invalidità	-	-	-	-	-	-	-	-	-	-	-	-
Pensione di inabilità	-	-	-	-	-	-	-	-	-	-	-	-
Superstite da assicurato	711	41,84	56,2	3,6	75	25,41	54,0	3,4	786	40,27	56,0	3,6
Superstite da pensionato	683	40,29	64,5	3,5	48	33,32	68,0	4,2	731	39,83	64,7	3,5
Totale supplementari	8.851	52,01	61,8	3,4	25.543	69,85	64,1	3,5	34.394	65,26	63,5	3,5
Pensioni contributive (b)												
Vecchiaia	867	288,68	64,9	10,9	3.275	347,31	64,9	10,5	4.142	335,04	64,9	10,5
Assegno di invalidità	49	106,70	48,7	8,4	175	143,02	53,7	9,0	224	135,08	52,6	8,8
Pensione di inabilità	11	356,70	50,9	11,5	33	510,15	53,2	16,1	44	471,79	52,6	15,0
Superstite da assicurato	243	225,31	52,5	10,0	37	118,83	52,4	9,8	280	211,24	52,5	10,0
Superstite da pensionato	73	207,90	59,8	10,1	5	272,83	54,5	15,2	78	212,06	59,4	10,4
Totale contributive	1.243	264,98	61,4	10,6	3.525	336,19	64,1	10,4	4.768	317,62	63,4	10,5
Totale												
Vecchiaia	8.324	78,49	62,4	4,2	28.695	101,69	64,2	4,3	37.019	96,48	63,8	4,3
Assegno di invalidità	49	106,70	48,7	8,4	175	143,02	53,7	9,0	224	135,08	52,6	8,8
Pensione di inabilità	11	356,70	50,9	11,5	33	510,15	53,2	16,1	44	471,79	52,6	15,0
Superstite da assicurato	954	88,57	55,3	5,2	112	56,27	53,5	5,5	1.066	85,18	55,1	5,2
Superstite da pensionato	756	56,47	64,0	4,1	53	55,91	66,8	5,2	809	56,44	64,2	4,2
Totale liquidate	10.094	78,23	61,8	4,3	29.068	102,15	64,1	4,3	39.162	95,98	63,5	4,3

(a) Pensioni liquidate agli iscritti che non raggiungono i requisiti minimi per il diritto al trattamento autonomo e sono titolari di pensioni liquidate da altre gestioni previdenziali obbligatorie

(b) Pensioni liquidate col sistema "contributivo" agli assicurati che hanno maturato nella gestione i requisiti minimi di contribuzione.

GESTIONE "PARASUBORDINATI"**Tav. 7 - Numero e importo delle pensioni vigenti al 1 gennaio 2008 ripartite per regione, sesso e tipologia di pensione*****Pensioni supplementari (a)****- Importi in euro -*

Regione	Uomini		Donne		Totale	
	Numero	importo medio mensile	Numero	importo medio mensile	Numero	importo medio mensile
Piemonte	9.723	75,53	3.265	52,80	12.988	69,81
Val d'Aosta	247	54,32	77	27,47	324	47,94
Lombardia	33.201	81,96	11.640	57,00	44.841	75,48
Liguria	3.513	60,12	1.006	41,15	4.519	55,89
Trentino Alto Adige	2.719	56,22	894	38,51	3.613	51,84
Veneto	11.928	65,15	3.292	50,98	15.220	62,09
Friuli Venezia Giulia	4.098	63,27	1.281	42,70	5.379	58,37
Emilia Romagna	18.843	67,62	5.813	46,42	24.656	62,62
Toscana	10.749	60,02	2.922	43,95	13.671	56,59
Umbria	1.632	52,00	370	45,12	2.002	50,73
Marche	3.489	57,96	854	39,95	4.343	54,42
Lazio	5.126	72,27	1.380	45,71	6.506	66,64
Abruzzo	938	49,97	130	34,21	1.068	48,05
Molise	130	52,08	18	15,38	148	47,62
Campania	964	63,59	130	33,33	1.094	59,99
Puglia	1.243	56,06	223	34,23	1.466	52,74
Basilicata	203	50,72	17	31,64	220	49,25
Calabria	259	61,00	28	39,15	287	58,87
Sicilia	887	55,52	121	35,14	1.008	53,07
Sardegna	917	63,19	157	33,21	1.074	58,81
TOTALE	110.809	70,07	33.618	49,86	144.427	65,37

(a) Pensioni liquidate agli iscritti che non raggiungono i requisiti minimi per il diritto al trattamento autonomo e sono titolari di pensioni liquidate da altre gestioni previdenziali obbligatorie

GESTIONE "PARASUBORDINATI"

Segue tav. 7 - Numero e importo delle pensioni vigenti al 1 gennaio 2008 ripartite per regione, sesso e tipologia di pensione

Pensioni contributive (b)

- Importi in euro -

Regione	Uomini		Donne		Totale	
	Numero	importo medio mensile	Numero	importo medio mensile	Numero	importo medio mensile
Piemonte	963	308,93	348	230,95	1.311	288,23
Val d'Aosta	24	199,75	6	153,76	30	190,55
Lombardia	2.734	361,38	1.210	261,26	3.944	330,66
Liguria	396	234,82	110	152,04	506	216,82
Trentino Alto Adige	203	269,26	50	157,28	253	247,13
Veneto	1.411	313,94	438	232,02	1.849	294,53
Friuli Venezia Giulia	280	340,85	107	257,55	387	317,82
Emilia Romagna	942	360,55	418	244,53	1.360	324,89
Toscana	1.034	294,82	317	190,98	1.351	270,46
Umbria	187	249,20	54	153,91	241	227,85
Marche	265	261,95	73	167,83	338	241,62
Lazio	554	255,71	235	193,12	789	237,07
Abruzzo	74	246,34	29	147,86	103	218,61
Molise	16	116,39	2	99,09	18	114,47
Campania	146	176,09	49	144,91	195	168,26
Puglia	139	202,35	33	141,64	172	190,70
Basilicata	20	159,91	5	64,46	25	140,82
Calabria	22	171,15	6	107,83	28	157,58
Sicilia	164	209,50	33	158,05	197	200,88
Sardegna	92	237,72	22	194,42	114	229,36
TOTALE	9.666	311,98	3.545	227,54	13.211	289,32

(b) Pensioni liquidate col sistema "contributivo" agli assicurati che hanno maturato nella gestione i requisiti minimi di contribuzione.

GESTIONE "PARASUBORDINATI"

Segue tav. 7 - Numero e importo delle pensioni vigenti al 1 gennaio 2008 ripartite per regione, sesso e tipologia di pensione

Complesso

- Importi in euro -

Regione	Uomini		Donne		Totale	
	Numero	importo medio mensile	Numero	importo medio mensile	Numero	importo medio mensile
Piemonte	10.686	96,56	3.613	69,96	14.299	89,84
Val d'Aosta	271	67,20	83	36,60	354	60,02
Lombardia	35.935	103,22	12.850	76,24	48.785	96,11
Liguria	3.909	77,81	1.116	52,08	5.025	72,10
Trentino Alto Adige	2.922	71,02	944	44,80	3.866	64,62
Veneto	13.339	91,47	3.730	72,23	17.069	87,26
Friuli Venezia Giulia	4.378	81,03	1.388	59,26	5.766	75,79
Emilia Romagna	19.785	81,56	6.231	59,71	26.016	76,33
Toscana	11.783	80,63	3.239	58,34	15.022	75,82
Umbria	1.819	72,27	424	58,97	2.243	69,76
Marche	3.754	72,36	927	50,02	4.681	67,94
Lazio	5.680	90,17	1.615	67,16	7.295	85,07
Abruzzo	1.012	64,33	159	54,94	1.171	63,06
Molise	146	59,13	20	23,75	166	54,87
Campania	1.110	78,38	179	63,88	1.289	76,37
Puglia	1.382	70,77	256	48,07	1.638	67,23
Basilicata	223	60,52	22	39,10	245	58,59
Calabria	281	69,63	34	51,27	315	67,65
Sicilia	1.051	79,54	154	61,48	1.205	77,23
Sardegna	1.009	79,10	179	53,02	1.188	75,17
TOTALE	120.475	89,48	37.163	66,81	157.638	84,13

GESTIONE "PARASUBORDINATI"

Tav. 8 - Numero e importo delle pensioni vigenti totali (contributive e supplementari) al 1° gennaio 2008 ripartite per regione, sesso e categoria
(importi in euro)

Regione	VECCHIAIA		INVALIDITA'		SUPERSTITI		COMPLESSO	
	Numero	Importo medio mensile	Numero	Importo medio mensile	Numero	Importo medio mensile	Numero	Importo medio mensile
<i>Uomini</i>								
Piemonte	10.592	96,57	28	217,11	66	44,94	10.686	96,56
Val d'Aosta	271	67,20	-	-	-	-	271	67,20
Lombardia	35.608	103,21	117	185,36	210	58,76	35.935	103,22
Liguria	3.868	77,98	17	120,27	24	20,47	3.909	77,81
Trentino Alto Adige	2.904	71,19	4	95,73	14	29,17	2.922	71,02
Veneto	13.228	91,29	56	182,63	55	42,49	13.339	91,47
Friuli Venezia Giulia	4.343	80,73	8	377,92	27	40,22	4.378	81,03
Emilia Romagna	19.555	81,16	114	182,83	116	49,72	19.785	81,56
Toscana	11.678	80,38	65	142,60	40	51,81	11.783	80,63
Umbria	1.775	69,87	34	205,12	10	46,87	1.819	72,27
Marche	3.705	71,40	35	185,93	14	42,12	3.754	72,36
Lazio	5.628	89,28	37	247,40	15	34,09	5.680	90,17
Abruzzo	999	63,49	11	135,24	2	95,45	1.012	64,33
Molise	142	58,77	3	95,73	1	1	146	59,13
Campania	1.090	77,12	17	157,44	3	88,82	1.110	78,38
Puglia	1.369	70,57	10	93,18	3	90,35	1.382	70,77
Basilicata	220	60,41	1	119,92	2	42,03	223	60,52
Calabria	277	69,77	4	59,74	-	-	281	69,63
Sicilia	1.043	79,13	7	150,57	1	9,62	1.051	79,54
Sardegna	997	77,70	10	233,59	2	4,75	1.009	79,10
Totale	119.292	89,23	578	182,22	605	49,37	120.475	89,48

GESTIONE "PARASUBORDINATI"

Segue tav. 8 - Numero e importo delle pensioni vigenti totali (contributive e supplementari) al 1° gennaio 2008
ripartite per regione, sesso e categoria
 (importi in euro)

Regione	VECCHIAIA		INVALIDITA'		SUPERSTITI		COMPLESSO	
	Numero	Importo medio mensile	Numero	Importo medio mensile	Numero	Importo medio mensile	Numero	Importo medio mensile
Donne								
Piemonte	2.984	70,92	6	302,29	623	63,10	3.613	69,96
Val d'Aosta	70	38,10	-	-	13	28,53	83	36,60
Lombardia	10.478	79,70	41	157,52	2.331	59,24	12.850	76,24
Liguria	860	52,37	8	135,08	248	48,39	1.116	52,08
Trentino Alto Adige	808	44,50	-	-	136	46,57	944	44,80
Veneto	2.894	75,77	8	258,29	828	58,07	3.730	72,23
Friuli Venezia Giulia	1.127	61,50	1	89,33	260	49,45	1.388	59,26
Emilia Romagna	4.965	62,02	32	148,44	1.234	48,15	6.231	59,71
Toscana	2.552	61,13	13	140,98	674	46,21	3.239	58,34
Umbria	333	56,69	3	180,68	88	63,47	424	58,97
Marche	710	48,03	9	86,93	208	55,22	927	50,02
Lazio	1.212	71,54	13	134,73	390	51,30	1.615	67,16
Abruzzo	115	49,72	4	74,19	40	68,01	159	54,94
Molise	16	16,65	-	-	4	52,16	20	23,75
Campania	115	66,71	4	192,68	60	49,85	179	63,88
Puglia	176	44,63	1	72,14	79	55,44	256	48,07
Basilicata	9	53,64	-	-	13	29,03	22	39,10
Calabria	24	58,81	-	-	10	33,16	34	51,27
Sicilia	101	61,07	3	69,56	50	61,81	154	61,48
Sardegna	130	53,00	1	337,08	48	47,17	179	53,02
Totale	29.679	69,38	147	155,46	7.337	54,66	37.163	66,81

GESTIONE "PARASUBORDINATI"

Segue tav. 8 - Numero e importo delle pensioni vigenti totali (contributive e supplementari) al 1° gennaio 2008
ripartite per regione, sesso e categoria
 (importi in euro)

Regione	VECCHIAIA		INVALIDITA'		SUPERSTITI		COMPLESSO	
	Numero	Importo medio mensile	Numero	Importo medio mensile	Numero	Importo medio mensile	Numero	Importo medio mensile
	<i>Complesso</i>							
Piemonte	13.576	90,93	34	232,14	689	61,36	14.299	89,84
Val d'Aosta	341	61,22	-	-	13	28,53	354	60,02
Lombardia	46.086	97,87	158	178,13	2.541	59,20	48.785	96,11
Liguria	4.728	73,32	25	125,01	272	45,93	5.025	72,10
Trentino Alto Adige	3.712	65,38	4	95,73	150	44,95	3.866	64,62
Veneto	16.122	88,50	64	192,09	883	57,10	17.069	87,26
Friuli Venezia Giulia	5.470	76,77	9	345,85	287	48,58	5.766	75,79
Emilia Romagna	24.520	77,29	146	175,29	1.350	48,28	26.016	76,33
Toscana	14.230	76,93	78	142,33	714	46,52	15.022	75,82
Umbria	2.108	67,79	37	203,14	98	61,78	2.243	69,76
Marche	4.415	67,64	44	165,68	222	54,39	4.681	67,94
Lazio	6.840	86,14	50	218,11	405	50,66	7.295	85,07
Abruzzo	1.114	62,07	15	118,96	42	69,31	1.171	63,06
Molise	158	54,50	3	95,73	5	41,89	166	54,87
Campania	1.205	76,13	21	164,15	63	51,71	1.289	76,37
Puglia	1.545	67,61	11	91,26	82	56,72	1.638	67,23
Basilicata	229	60,15	1	119,92	15	30,77	245	58,59
Calabria	301	68,90	4	59,74	10	33,16	315	67,65
Sicilia	1.144	77,54	10	126,27	51	60,79	1.205	77,23
Sardegna	1.127	74,85	11	243,00	50	45,47	1.188	75,17
Totale	148.971	85,28	725	176,79	7.942	54,26	157.638	84,13

ISTITUTO NAZIONALE DELLA PREVIDENZA SOCIALE

SEDE CENTRALE IN ROMA

**FONDO PER LA PREVIDENZA
DEGLI ADDETTI ALLE ABOLITE
IMPOSTE DI CONSUMO**

INDICAZIONI DI CARATTERE STATISTICO

(Allegato al Rendiconto dell'anno 2007)

Tavole

Tav 1	Elementi caratteristici della Gestione nel quinquennio 2003-2007
Tav 2	Serie storica del numero, dell'importo medio e dell'importo complessivo delle pensioni vigenti a fine anno
Tav 3	Indici sull'evoluzione del numero delle pensioni vigenti a fine anno
Tav 4	Indici sull'evoluzione degli importi medi delle pensioni
Tav 5	Numero e importo medio delle pensioni liquidate in ciascun anno del periodo 1986-2007
Tav 6.1; 6.2; 6.3	Pensioni vigenti al 31/12/2007 ripartite per sesso, anno di decorrenza e categoria
Tav 7.1; 7.2	Pensioni vigenti al 31/12/2007 ripartite per categoria, sesso e classi di età del titolare
Tav 8.1; 8.2; 8.3	Pensioni vigenti al 31/12/2007 ripartite per sesso, classi di importo della pensione mensile e per categoria

Grafici

Graf 1	Deficit di esercizio nell'ultimo quinquennio
Graf 2	Evoluzione dell'importo medio annuo delle pensioni vigenti nel periodo 1986-2007
Graf 3	Distribuzione percentuale delle pensioni vigenti al 31/12/2007
Graf 4	Pensioni vigenti al 31/12/2007 ripartite per categoria e classi di età
Graf 5	Pensioni vigenti al 31/12/2007 ripartite per classi d'importo della pensione mensile e per categoria

FONDO DAZIERI**Tav. n. 1 - Elementi caratteristici del Fondo nel quinquennio 2003-2007**

DESCRIZIONE	ANNI				
	2003	2004	2005	2006	2007
Aliquota contributiva percentuale a fine anno	* 47,85	* 47,85	* 47,85	* 47,85	* 47,85
Risultato di esercizio (Euro)	-137.441.679	-143.414.536	-144.681.445	-149.285.795	-163.253.703
Patrimonio netto a fine anno					
Numero iscritti a fine anno	985	773	1.014	790	594
Monti retributivi (Euro)	23.961.208	19.339.618	28.461.566	24.813.210	20.093.657
Retribuzione media annua (Euro)	23.393	23.446	27.389	30.885	30.980
Numero pensioni vigenti a fine anno	10.209	10.026	10.074	9.866	9.827
Pensione media in pagamento a fine anno (Euro)	13.882	14.353	14.765	15.156	15.745
Rapporto iscritti pensionati	0,10	0,08	0,10	0,08	0,06
Rapporto pensione media / retribuzione media (%)	59,0	61,0	54,0	49,0	51,0

* 32,35% per prestazioni pensionistiche e 15,50% per prestazioni in capitale.

FONDO DAZIERI
Graf. 1 - Deficit di esercizio nell'ultimo quinquennio
(Euro)

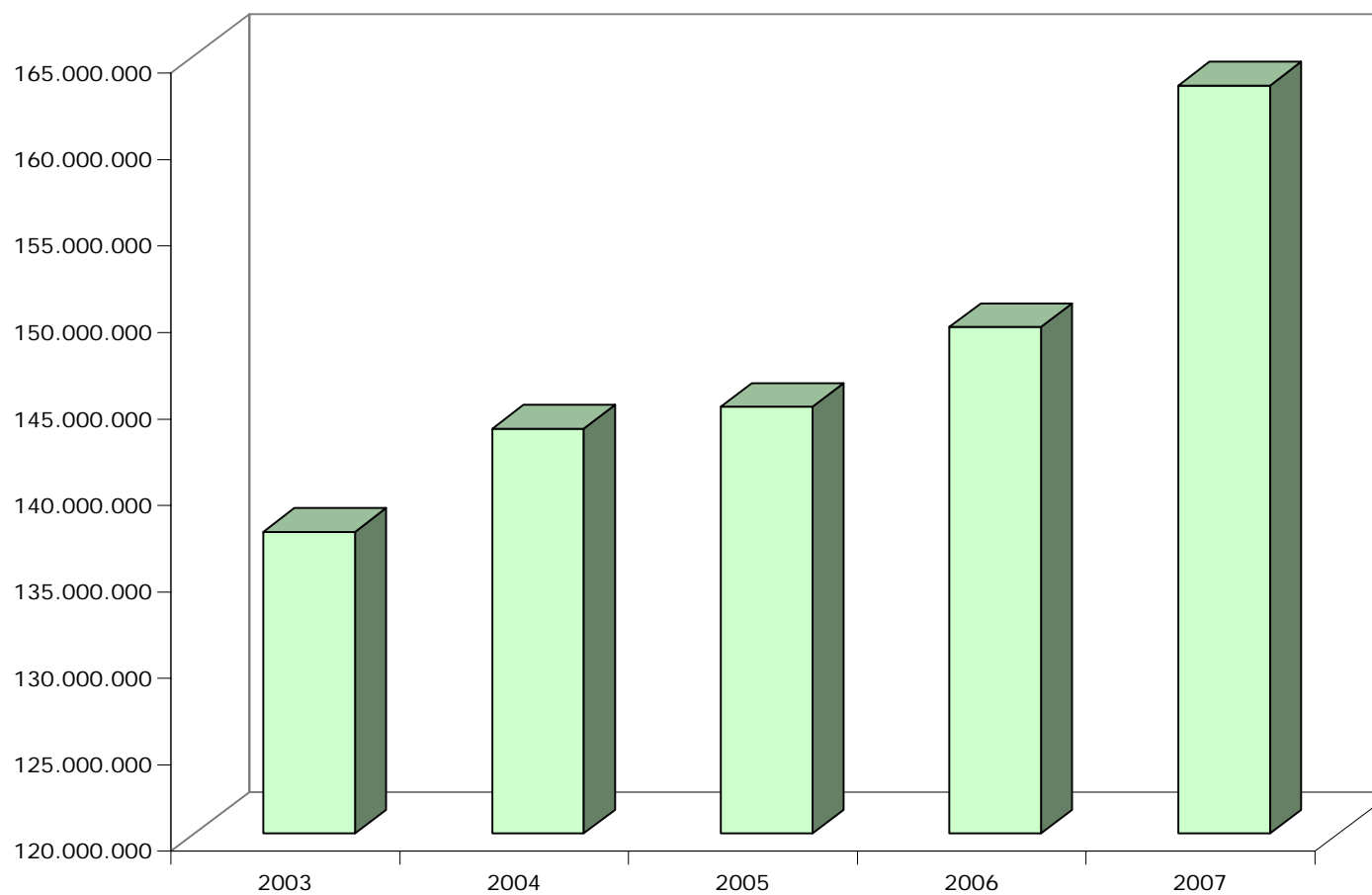

FONDO DAZIERI**Tav. n. 2 - Serie storica del numero, dell'importo medio e dell'importo complessivo delle pensioni vigenti a fine anno (a)**

Anni	VECCHIAIA		INVALIDITA'		SUPERSTITI		COMPLESSO	
	Numero	Importo medio annuo (Euro)	Numero	Importo medio annuo (Euro)	Numero	Importo medio annuo (Euro)	Numero	Importo medio annuo (Euro)
1986	6.068	7.499	282	5.440	4.440	4.295	10.790	6.127
1987	6.068	8.107	258	6.111	4.526	4.750	10.852	6.659
1988	6.001	8.572	240	6.454	4.593	5.001	10.834	7.011
1989	6.020	9.472	224	7.147	4.684	5.442	10.928	7.697
1990	5.980	10.608	208	7.714	4.740	5.870	10.928	8.498
1991	5.995	11.551	190	8.474	4.755	6.403	10.940	9.260
1992	6.061	12.391	178	9.058	4.792	6.811	11.031	9.913
1993	5.987	12.992	165	9.455	4.774	7.097	10.926	10.363
1994	6.213	13.451	163	9.903	4.771	7.343	11.147	10.785
1995	6.168	13.677	162	10.463	4.753	7.402	11.083	10.939
1996	6.032	14.378	155	11.092	4.705	7.826	10.892	11.501
1997	6.190	14.973	146	11.450	4.665	8.134	11.001	12.026
1998	6.077	15.285	137	11.693	4.609	8.289	10.823	12.261
1999	6.025	15.609	121	11.947	4.535	8.445	10.681	12.526
2000	5.924	15.859	127	12.335	4.494	8.610	10.545	12.727
2001	5.874	16.254	126	12.857	4.520	8.829	10.520	13.023
2002	5.789	16.732	111	13.167	4.442	9.070	10.342	13.402
2003	5.728	17.377	107	13.611	4.374	9.313	10.209	13.882
2004	5.669	17.961	98	14.364	4.259	9.552	10.026	14.353
2005	5.631	18.618	95	15.206	4.348	9.767	10.074	14.765
2006	5.573	19.091	86	15.482	4.207	9.973	9.866	15.156
2007	5.608	19.682	82	16.206	4.137	10.400	9.827	15.745

(a) Il numero e l'importo delle pensioni vigenti a fine anno si riferiscono ai valori di competenza per i quali sono state effettuate le opportune operazioni di integrazione e decontabilizzazione. Gli importi esposti, inoltre, sono espressi in moneta dell'anno di riferimento.

FONDO DAZIERI**Tav. n. 3 - Indici sull'evoluzione del numero delle pensioni vigenti a fine anno.**

Anni	INCREMENTI PERCENTUALI ANNUI				% CATEGORIA SUL TOTALE		
	Vecchiaia	Invalità	Superstiti	Totale	Vecchiaia	Invalità	Superstiti
1987	0,00	-8,51	1,94	0,57	55,92	2,38	41,71
1988	-1,10	-6,98	1,48	-0,17	55,39	2,22	42,39
1989	0,32	-6,67	1,98	0,87	55,09	2,05	42,86
1990	-0,66	-7,14	1,20	0,00	54,72	1,90	43,37
1991	0,25	-8,65	0,32	0,11	54,80	1,74	43,46
1992	1,10	-6,32	0,78	0,83	54,95	1,61	43,44
1993	-1,22	-7,30	-0,38	-0,95	54,80	1,51	43,69
1994	3,77	-1,21	-0,06	2,02	55,74	1,46	42,80
1995	-0,72	-0,61	-0,38	-0,57	55,65	1,46	42,89
1996	-2,20	-4,32	-1,01	-1,72	55,38	1,42	43,20
1997	2,62	-5,81	-0,85	1,00	56,27	1,33	42,41
1998	-1,83	-6,16	-1,20	-1,62	56,15	1,27	42,59
1999	-0,86	-11,68	-1,61	-1,31	56,41	1,13	42,46
2000	-1,68	4,96	-0,90	-1,27	56,18	1,20	42,62
2001	-0,84	-0,79	0,58	-0,24	55,84	1,20	42,97
2002	-1,45	-11,90	-1,73	-1,69	55,98	1,07	42,95
2003	-1,05	-3,60	-1,53	-1,29	56,11	1,05	42,84
2004	-1,03	-8,41	-2,63	-1,79	56,54	0,98	42,48
2005	-0,67	-3,06	2,09	0,48	55,90	0,94	43,16
2006	-1,69	-12,24	-1,22	-1,60	56,49	0,87	42,64
2007	-0,41	-13,68	-4,85	-2,45	57,07	0,83	42,10

FONDO DAZIERI**Tav. n. 4 - Indici sull'evoluzione degli importi medi delle pensioni.**

Anni	INCREMENTI PERCENTUALI ANNUI			
	Vecchiaia	Invalità	Superstiti	Totale
1987	8,11	12,34	10,59	8,69
1988	5,73	5,61	5,29	5,28
1989	10,50	10,75	8,83	9,78
1990	12,00	7,92	7,86	10,41
1991	8,88	9,86	9,08	8,97
1992	7,28	6,89	6,36	7,05
1993	4,85	4,38	4,20	4,53
1994	3,53	4,74	3,47	4,07
1995	1,68	5,66	0,81	1,43
1996	5,12	6,00	5,72	5,13
1997	4,14	3,23	3,94	4,57
1998	2,09	2,12	1,91	1,95
1999	2,12	2,17	1,88	2,17
2000	1,60	3,25	1,95	1,60
2001	2,49	4,23	2,54	2,33
2002	2,94	2,41	2,73	2,91
2003	3,85	3,37	2,68	3,58
2004	3,36	5,53	2,57	3,39
2005	3,66	5,86	2,25	2,87
2006	2,54	1,82	2,11	2,65
2007	3,10	4,68	4,28	3,89

FONDO DAZIERI**Tav. n. 5 - Numero e importo medio delle pensioni liquidate in ciascun anno del periodo 1986-2007 (a)**

Anni	VECCHIAIA		INVALIDITA'		SUPERSTITI		COMPLESSO	
	Numero	Importo medio annuo (Euro)	Numero	Importo medio annuo (Euro)	Numero	Importo medio annuo (Euro)	Numero	Importo medio annuo (Euro)
1986	232	7.276	2	4.972	254	3.525	488	5.314
1987	233	7.648	1	6.759	218	3.855	452	5.817
1988	180	8.269	-	-	198	4.324	378	6.203
1989	256	8.864	1	7.535	236	4.484	493	6.765
1990	213	10.225	-	-	222	4.945	435	7.530
1991	252	12.563	-	-	200	5.527	452	9.450
1992	305	13.125	1	5.324	209	6.126	515	10.270
1993	176	14.208	-	-	198	6.204	374	9.971
1994	429	12.870	5	11.783	226	6.560	660	10.701
1995	281	14.146	7	12.847	194	6.593	482	11.087
1996	143	14.757	9	13.608	204	8.286	356	11.020
1997	380	14.771	9	12.298	206	8.869	595	12.690
1998	123	15.797	5	13.506	188	8.875	316	11.643
1999	140	16.512	4	13.950	148	8.924	292	12.630
2000	140	16.249	8	13.653	179	9.315	327	12.390
2001	142	16.481	7	15.052	173	9.444	322	12.669
2002	151	16.599	3	14.474	196	9.479	350	12.594
2003	197	19.952	5	15.532	156	9.781	358	15.458
2004	202	19.744	3	20.251	165	9.728	370	15.281
2005	157	21.092	5	20.175	202	10.138	364	15.001
2006	193	22.166	-	-	157	10.470	350	16.919
2007	229	23.116	1	22.868	158	10.677	388	18.050

(a) Le pensioni liquidate si riferiscono alle contabilizzazioni dei vari anni.

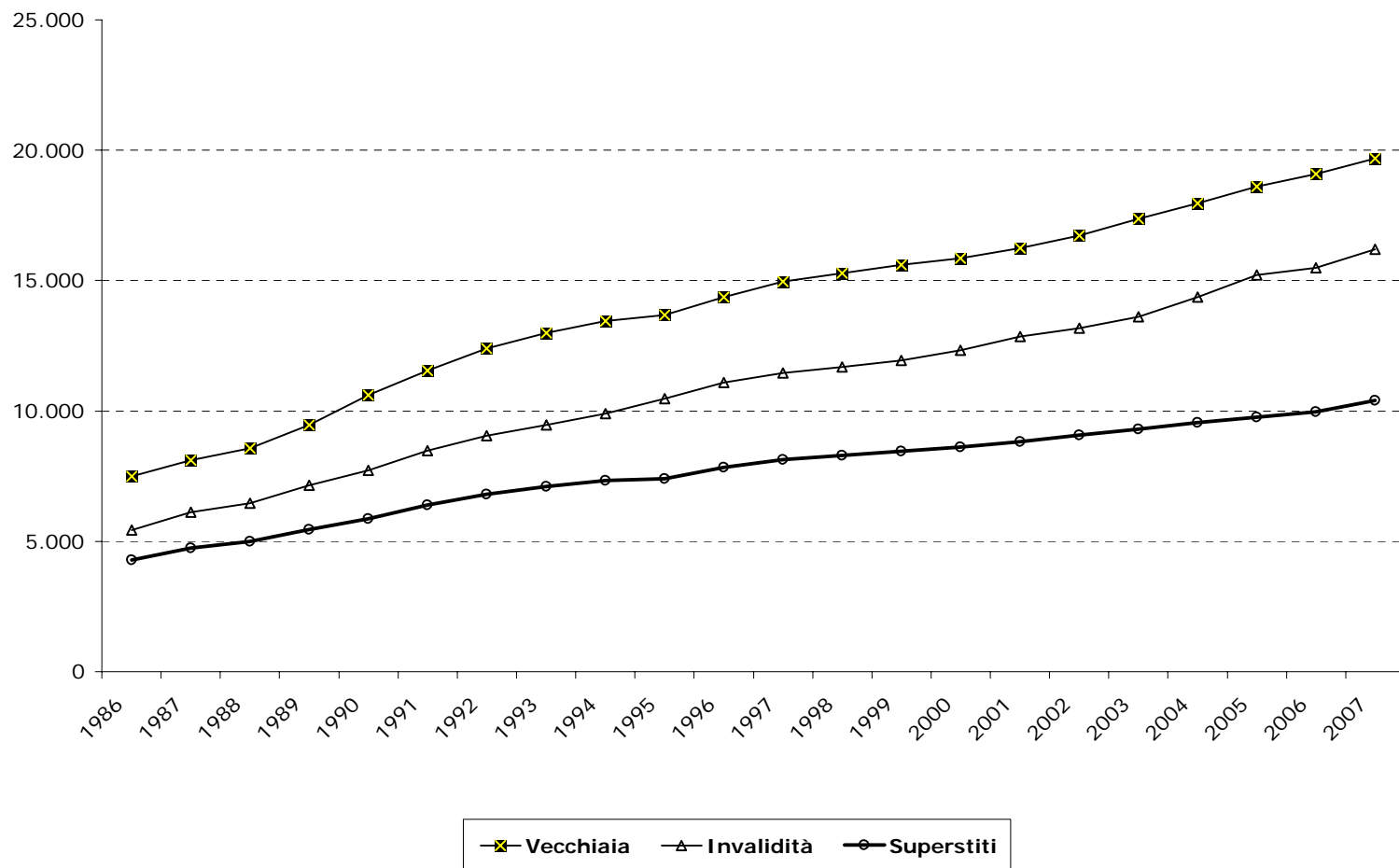
FONDO DAZIERI**Graf. 2 - Evoluzione dell'importo medio annuo delle pensioni vigenti nel periodo 1986-2007**

FONDO DAZIERI

Tav. 6.1 - Pensioni vigenti al 31/12/2007 ripartite per sesso, anno di decorrenza e categoria

MASCHI												
Anni di decorrenza	VECCHIAIA		INVALIDITA'		SUPERSTITI DI ASSICURATO		SUPERSTITI DI PENSIONATO		TOTALE SUPERSTITI		COMPLESSO	
	Numero	Importo medio mensile (Euro)	Numero	Importo medio mensile (Euro)	Numero	Importo medio mensile (Euro)	Numero	Importo medio mensile (Euro)	Numero	Importo medio mensile (Euro)	Numero	Importo medio mensile (Euro)
fino al 1980	919	1.463	17	1.033	11	801	11	906	22	854	958	1.441
1981	50	1.344	-	-	-	-	1	799	1	799	51	1.334
1982	113	1.347	2	866	1	693	1	635	2	664	117	1.327
1983	129	1.270	1	1.298	-	-	1	794	1	794	131	1.267
1984	185	1.283	2	946	-	-	1	695	1	695	188	1.277
1985	147	1.279	-	-	-	-	2	664	2	664	149	1.271
1986	136	1.293	-	-	1	310	2	1.038	3	795	139	1.283
1987	97	1.266	-	-	-	-	1	617	1	617	98	1.260
1988	108	1.517	-	-	1	304	-	-	1	304	109	1.506
1989	153	1.504	1	1.341	-	-	1	663	1	663	155	1.497
1990	121	1.506	2	847	-	-	-	-	-	-	123	1.496
1991	158	1.495	-	-	-	-	2	600	2	600	160	1.483
1992	231	1.505	-	-	-	-	-	-	-	-	231	1.505
1993	121	1.592	-	-	-	-	-	-	-	-	121	1.592
1994	355	1.435	3	1.340	-	-	1	713	1	713	359	1.433
1995	163	1.516	4	1.254	-	-	-	-	-	-	167	1.509
1996	120	1.619	1	1.636	-	-	2	591	2	591	123	1.603
1997	330	1.616	4	1.160	-	-	5	759	5	759	339	1.598
1998	93	1.707	3	1.621	-	-	4	768	4	768	100	1.667
1999	127	1.761	5	1.355	-	-	2	737	2	737	134	1.731
2000	109	1.696	5	1.648	-	-	4	559	4	559	118	1.656
2001	128	1.706	3	1.466	-	-	3	764	3	764	134	1.679
2002	133	1.734	1	1.396	-	-	1	961	1	961	135	1.726
2003	170	1.830	3	1.481	-	-	-	-	-	-	173	1.824
2004	185	1.767	1	2.324	-	-	1	759	1	759	187	1.764
2005	138	1.727	4	1.718	-	-	2	970	2	970	144	1.716
2006	214	1.789	-	-	-	-	1	612	1	612	215	1.784
2007	199	1.797	-	-	-	-	2	765	2	765	201	1.787
Totale	5.132	1.544	62	1.293	14	723	51	771	65	761	5.259	1.531

FONDO DAZIERI

Tav. 6.2 - Pensioni vigenti al 31/12/2007 ripartite per sesso, anno di decorrenza e categoria

FEMMINE												
Anni di decorrenza	VECCHIAIA		INVALIDITA'		SUPERSTITI DI ASSICURATO		SUPERSTITI DI PENSIONATO		TOTALE SUPERSTITI		COMPLESSO	
	Numero	Importo medio mensile (Euro)	Numero	Importo medio mensile (Euro)	Numero	Importo medio mensile (Euro)	Numero	Importo medio mensile (Euro)	Numero	Importo medio mensile (Euro)	Numero	Importo medio mensile (Euro)
fino al 1980	78	1.305	10	847	341	739	418	899	759	827	847	871
1981	14	1.003	-	-	20	677	59	825	79	787	93	820
1982	32	1.098	1	1.184	14	744	57	767	71	762	104	870
1983	20	1.045	1	867	23	586	75	748	98	710	119	768
1984	22	997	-	-	11	576	63	696	74	679	96	752
1985	19	1.027	-	-	20	586	62	716	82	684	101	749
1986	9	1.017	-	-	13	627	84	674	97	668	106	697
1987	10	1.143	-	-	19	626	63	689	82	674	92	725
1988	8	1.133	-	-	18	683	79	750	97	738	105	768
1989	18	1.249	-	-	20	631	85	706	105	692	123	773
1990	10	1.320	-	-	19	674	91	701	110	696	120	748
1991	13	1.216	-	-	19	687	96	727	115	721	128	771
1992	24	1.213	-	-	15	623	97	673	112	666	136	762
1993	5	1.578	-	-	11	649	119	702	130	697	135	730
1994	22	1.249	-	-	15	643	118	689	133	684	155	764
1995	3	1.442	-	-	9	622	98	750	107	739	110	758
1996	6	1.258	1	1.758	13	864	121	917	134	911	141	932
1997	13	1.503	-	-	7	901	121	922	128	921	141	975
1998	2	1.695	-	-	10	1.157	120	913	130	931	132	943
1999	4	1.576	-	-	6	1.011	107	918	113	923	117	946
2000	5	1.593	-	-	10	953	133	942	143	943	148	965
2001	3	1.696	1	1.360	8	1.122	158	899	166	910	170	926
2002	3	1.765	-	-	7	911	140	922	147	921	150	938
2003	9	1.739	1	1.490	5	1.067	128	928	133	933	143	988
2004	8	1.942	1	1.795	9	819	147	912	156	907	165	962
2005	8	1.790	-	-	2	863	170	910	172	910	180	949
2006	10	1.814	-	-	5	853	141	841	146	842	156	904
2007	11	1.926	-	-	6	1.106	141	854	147	864	158	938
Totale	389	1.294	16	1.058	675	734	3.291	833	3.966	816	4.371	860

FONDO DAZIERI

Tav. 6.3 - Pensioni vigenti al 31/12/2007 ripartite per sesso, anno di decorrenza e categoria

MASCHI E FEMMINE												
Anni di decorrenza	VECCHIAIA		INVALIDITA'		SUPERSTITI DI ASSICURATO		SUPERSTITI DI PENSIONATO		TOTALE SUPERSTITI		COMPLESSO	
	Numero	Importo medio mensile (Euro)	Numero	Importo medio mensile (Euro)	Numero	Importo medio mensile (Euro)	Numero	Importo medio mensile (Euro)	Numero	Importo medio mensile (Euro)	Numero	Importo medio mensile (Euro)
fino al 1980	997	1.450	27	964	352	741	429	899	781	828	1.805	1.174
1981	64	1.270	-	-	20	677	60	825	80	788	144	1.002
1982	145	1.292	3	972	15	741	58	765	73	760	221	1.112
1983	149	1.240	2	1.083	23	586	76	749	99	711	250	1.029
1984	207	1.253	2	946	11	576	64	696	75	679	284	1.099
1985	166	1.251	-	-	20	586	64	714	84	684	250	1.060
1986	145	1.276	-	-	14	605	86	682	100	672	245	1.029
1987	107	1.255	-	-	19	626	64	688	83	674	190	1.001
1988	116	1.490	-	-	19	663	79	750	98	733	214	1.144
1989	171	1.477	1	1.341	20	631	86	706	106	692	278	1.177
1990	131	1.492	2	847	19	674	91	701	110	696	243	1.126
1991	171	1.473	-	-	19	687	98	725	117	719	288	1.167
1992	255	1.477	-	-	15	623	97	673	112	666	367	1.230
1993	126	1.591	-	-	11	649	119	702	130	697	256	1.137
1994	377	1.424	3	1.340	15	643	119	689	134	684	514	1.231
1995	166	1.514	4	1.254	9	622	98	750	107	739	277	1.211
1996	126	1.602	2	1.697	13	864	123	911	136	907	264	1.245
1997	343	1.612	4	1.160	7	901	126	916	133	915	480	1.415
1998	95	1.707	3	1.621	10	1.157	124	908	134	927	232	1.255
1999	131	1.756	5	1.355	6	1.011	109	915	115	920	251	1.365
2000	114	1.692	5	1.648	10	953	137	931	147	933	266	1.271
2001	131	1.705	4	1.440	8	1.122	161	897	169	907	304	1.258
2002	136	1.735	1	1.396	7	911	141	922	148	922	285	1.311
2003	179	1.826	4	1.483	5	1.067	128	928	133	933	316	1.446
2004	193	1.774	2	2.060	9	819	148	911	157	906	352	1.388
2005	146	1.730	4	1.718	2	863	172	911	174	910	324	1.290
2006	224	1.790	-	-	5	853	142	840	147	840	371	1.414
2007	210	1.804	-	-	6	1.106	143	853	149	863	359	1.413
Totale	5.521	1.526	78	1.244	689	734	3.342	832	4.031	815	9.630	1.226

FONDO DAZIERI

Graf. 3 - Distribuzione percentuale delle pensioni vigenti al 31/12/2007

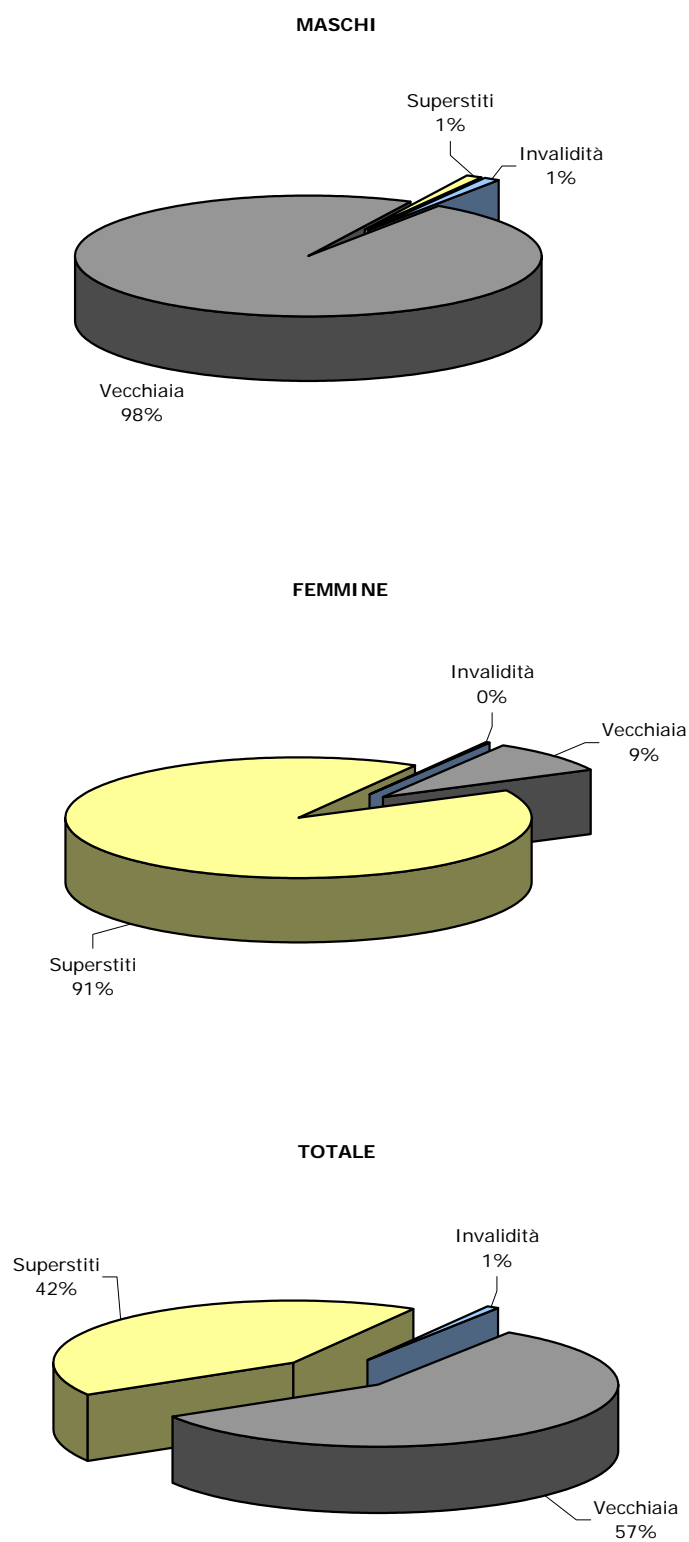

FONDO DAZIERI**Tav. 7.1 - Pensioni vigenti al 31/12/2007 ripartite per categoria, sesso e classi di età del titolare: valori assoluti**

Classi di età (a)	VECCHIAIA			INVALIDITA'			SUPERSTITI (b)			COMPLESSO		
	Maschi	Femmine	Totale	Maschi	Femmine	Totale	Maschi	Femmine	Totale	Maschi	Femmine	Totale
fino a 4	-	-	-	-	-	-	-	-	-	-	-	-
5-9	-	-	-	-	-	-	-	-	-	-	-	-
10-14	-	-	-	-	-	-	-	-	-	-	-	-
15-19	-	-	-	-	-	-	-	2	2	-	2	2
20-24	-	-	-	-	-	-	-	1	1	-	1	1
25-29	-	-	-	-	-	-	-	-	-	-	-	-
30-34	-	-	-	-	-	-	1	-	1	1	-	1
35-39	-	-	-	-	-	-	3	1	4	3	1	4
40-44	-	-	-	-	-	-	1	6	7	1	6	7
45-49	-	2	2	-	-	-	1	16	17	1	18	19
50-54	33	31	64	2	2	4	10	72	82	45	105	150
55-59	563	96	659	15	1	16	14	172	186	592	269	861
60-64	1.078	72	1.150	18	2	20	3	299	302	1.099	373	1.472
65-69	1.098	48	1.146	12	3	15	11	504	515	1.121	555	1.676
70-74	860	47	907	3	-	3	7	712	719	870	759	1.629
75-79	918	45	963	7	3	10	8	776	784	933	824	1.757
80-84	415	34	449	4	3	7	6	765	771	425	802	1.227
85-89	101	10	111	1	1	2	-	379	379	102	390	492
oltre 90	66	4	70	-	1	1	-	261	261	66	266	332
Totale	5.132	389	5.521	62	16	78	65	3.966	4.031	5.259	4.371	9.630
Età media	69,8	66,7	69,6	65,5	71,7	66,8	63,5	75,7	75,5	69,7	74,9	72,0

(a) Età in anni compiuti.

(b) Le indicazioni relative alle età si riferiscono al coniuge ove questo sia compreso tra i beneficiari, all'orfano più giovane nel caso di pensione a orfani soli.

FONDO DAZIERI

Tav. 7.2 - Pensioni vigenti al 31/12/2007 ripartite per categoria, sesso e classi di età del titolare: valori percentuali

Classi di età (a)	VECCHIAIA			INVALIDITA'			SUPERSTITI (b)			COMPLESSO		
	Maschi	Femmine	Totale	Maschi	Femmine	Totale	Maschi	Femmine	Totale	Maschi	Femmine	Totale
fino a 4	-	-	-	-	-	-	-	-	-	-	-	-
5-9	-	-	-	-	-	-	-	-	-	-	-	-
10-14	-	-	-	-	-	-	-	-	-	-	-	-
15-19	-	-	-	-	-	-	-	0,1	-	-	-	-
20-24	-	-	-	-	-	-	-	-	-	-	-	-
25-29	-	-	-	-	-	-	-	-	-	-	-	-
30-34	-	-	-	-	-	-	1,5	-	-	-	-	-
35-39	-	-	-	-	-	-	4,6	-	0,1	0,1	-	-
40-44	-	-	-	-	-	-	1,5	0,2	0,2	-	0,1	0,1
45-49	-	0,5	-	-	-	-	1,5	0,4	0,4	-	0,4	0,2
50-54	0,6	8,0	1,2	3,2	12,5	5,1	15,4	1,8	2,0	0,9	2,4	1,6
55-59	11,0	24,7	11,9	24,2	6,3	20,5	21,5	4,3	4,6	11,3	6,2	8,9
60-64	21,0	18,5	20,8	29,0	12,5	25,6	4,6	7,5	7,5	20,9	8,5	15,3
65-69	21,4	12,3	20,8	19,4	18,8	19,2	16,9	12,7	12,8	21,3	12,7	17,4
70-74	16,8	12,1	16,4	4,8	-	3,8	10,8	18,0	17,8	16,5	17,4	16,9
75-79	17,9	11,6	17,4	11,3	18,8	12,8	12,3	19,6	19,4	17,7	18,9	18,2
80-84	8,1	8,7	8,1	6,5	18,8	9,0	9,2	19,3	19,1	8,1	18,3	12,7
85-89	2,0	2,6	2,0	1,6	6,3	2,6	-	9,6	9,4	1,9	8,9	5,1
oltre 90	1,3	1,0	1,3	-	6,3	1,3	-	6,6	6,5	1,3	6,1	3,4
Totale	100,0	100,0	100,0	100,0	100,0	100,0	100,0	100,0	100,0	100,0	100,0	100,0

(a) Età in anni compiuti.

(b) Le indicazioni relative alle età si riferiscono al coniuge ove questo sia compreso tra i beneficiari, all'orfano più giovane nel caso di pensione a orfani soli.

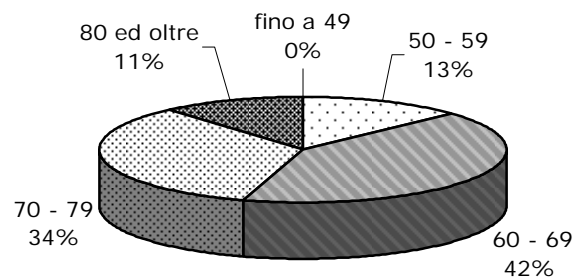
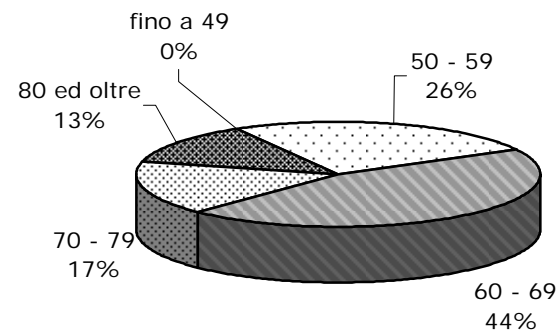
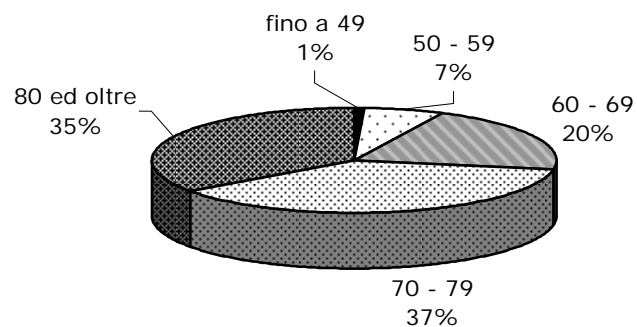
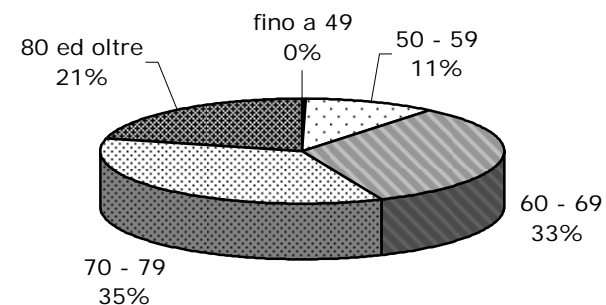
FONDO DAZIERI**Graf. 4 - Pensioni vigenti al 31/12/2007 ripartite per categoria e classi di età****Vecchiaia****Invalidità****Superstiti****Totale**

FONDO DAZIERI**Tav.8 - Pensioni vigenti al 31/12/2007 ripartite per sesso, classi di importo della pensione mensile e per categoria**

MASCHI								
Classi di importo (in Euro) (a)	VECCHIAIA		INVALIDITA'		SUPERSTITI		COMPLESSO	
	Numero	%	Numero	%	Numero	%	Numero	%
Fino a 800	150	2,9	15	24,2	58	89,2	223	4,2
800 - 1000	339	6,6	9	14,5	4	6,2	352	6,7
1000 - 1200	1.193	23,2	15	24,2	3	4,6	1.211	23,0
1200 - 1400	1.584	30,9	10	16,1	0	0,0	1.594	30,3
1400 - 1600	938	18,3	10	16,1	0	0,0	948	18,0
1600 - 1800	630	12,3	2	3,2	0	0,0	632	12,0
1800 - 2000	202	3,9	0	0,0	0	0,0	202	3,8
2000 - 2200	40	0,8	1	1,6	0	0,0	41	0,8
2200 - 2400	12	0,2	0	0,0	0	0,0	12	0,2
2400 - 2600	10	0,2	0	0,0	0	0,0	10	0,2
2600 - 2800	3	0,1	0	0,0	0	0,0	3	0,1
2800 - 3000	4	0,1	0	0,0	0	0,0	4	0,1
Oltre 3000	27	0,5	0	0,0	0	0,0	27	0,5
Totale Importo medio mensile	5.132	100,0	62	100,0	65	100,0	5.259	100,0
		1.544		1.293		761		1.531

(a) L'estremo superiore della classe è escluso

FONDO DAZIERI**Tav.8 - Pensioni vigenti al 31/12/2007 ripartite per sesso, classi di importo della pensione mensile e per categoria**

FEMMINE								
Classi di importo (in Euro) (a)	VECCHIAIA		INVALIDITA'		SUPERSTITI		COMPLESSO	
	Numero	%	Numero	%	Numero	%	Numero	%
Fino a 800	69	17,7	8	50,0	3.301	83,2	3.378	77,3
800 - 1000	105	27,0	4	25,0	492	12,4	601	13,7
1000 - 1200	72	18,5	1	6,3	110	2,8	183	4,2
1200 - 1400	68	17,5	1	6,3	31	0,8	100	2,3
1400 - 1600	36	9,3	2	12,5	16	0,4	54	1,2
1600 - 1800	26	6,7	0	0,0	7	0,2	33	0,8
1800 - 2000	8	2,1	0	0,0	4	0,1	12	0,3
2000 - 2200	5	1,3	0	0,0	2	0,1	7	0,2
2200 - 2400	0	0,0	0	0,0	0	0,0	0	0,0
2400 - 2600	0	0,0	0	0,0	2	0,1	2	0,0
2600 - 2800	0	0,0	0	0,0	1	0,0	1	0,0
2800 - 3000	0	0,0	0	0,0	0	0,0	0	0,0
Oltre 3000	0	0,0	0	0,0	0	0,0	0	0,0
Totale	389	100,0	16	100,0	3.966	100,0	4.371	100,0
Importo medio mensile		1.294		1.058		816		860

(a) L'estremo superiore della classe è escluso

FONDO DAZIERI**Tav.8 - Pensioni vigenti al 31/12/2007 ripartite per sesso, classi di importo della pensione mensile e per categoria**

MASCHI E FEMMINE								
Classi di importo (in Euro) (a)	VECCHIAIA		INVALIDITA'		SUPERSTITI		COMPLESSO	
	Numero	%	Numero	%	Numero	%	Numero	%
Fino a 800	219	4,0	23	29,5	3.359	83,3	3.601	37,4
800 - 1000	444	8,0	13	16,7	496	12,3	953	9,9
1000 - 1200	1.265	22,9	16	20,5	113	2,8	1.394	14,5
1200 - 1400	1.652	29,9	11	14,1	31	0,8	1.694	17,6
1400 - 1600	974	17,6	12	15,4	16	0,4	1.002	10,4
1600 - 1800	656	11,9	2	2,6	7	0,2	665	6,9
1800 - 2000	210	3,8	0	0,0	4	0,1	214	2,2
2000 - 2200	45	0,8	1	1,3	2	0,0	48	0,5
2200 - 2400	12	0,2	0	0,0	0	0,0	12	0,1
2400 - 2600	10	0,2	0	0,0	2	0,0	12	0,1
2600 - 2800	3	0,1	0	0,0	1	0,0	4	0,0
2800 - 3000	4	0,1	0	0,0	0	0,0	4	0,0
Oltre 3000	27	0,5	0	0,0	0	0,0	27	0,3
Totale	5.521	100,0	78	100,0	4.031	100,0	9.630	100,0
Importo medio mensile		1.526		1.244		815		1.226

(a) L'estremo superiore della classe è escluso

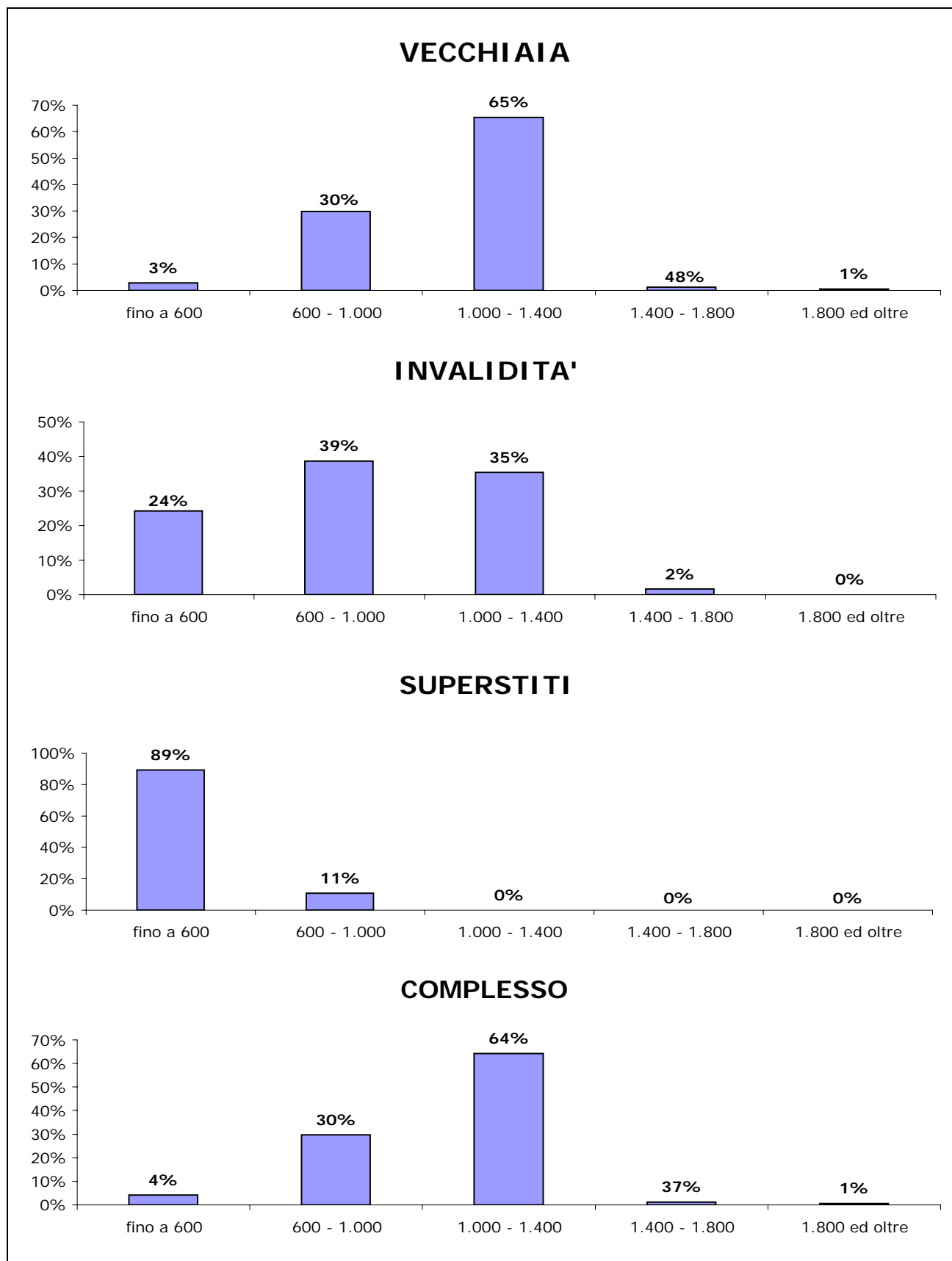
FONDO DAZIERI**Graf. 5 - Pensioni vigenti al 31/12/2007 ripartite per classi d'importo della pensione mensile e per categoria**

ISTITUTO NAZIONALE DELLA PREVIDENZA SOCIALE

SEDE CENTRALE DI ROMA

FONDO DI PREVIDENZA PER IL PERSONALE DI VOLO

INDICAZIONI DI CARATTERE STATISTICO

(Allegato al Rendiconto per l'anno 2007)

FONDO VOLO

INDICE DELLE TAVOLE

Valori economici di bilancio

Tav. n. 1 - Elementi caratteristici della gestione nel quinquennio 2003 - 2007

Tav. n. 2 - Numero ed importo medio delle pensioni vigenti a fine anno

Tav. n.3 - Indici sull'evoluzione del numero delle pensioni vigenti a fine anno

Tav. n.4 - Indici sull'evoluzione degli importi medi delle pensioni vigenti a fine anno

Tav. n. 5 - Numero ed importo medio delle pensioni liquidate in ciascun anno nel periodo 1993 - 2007

Distribuzione delle pensioni vigenti al 31.12.2007

Tav. n. 6 - Pensioni vigenti ripartite per anno di decorrenza, categoria e qualifica

Tav. n. 7 - Pensioni vigenti ripartite per categoria, qualifica e classi di età del titolare A: valori assoluti B: valori percentuali

Tav. n. 8 - Pensioni vigenti ripartite per classi di importo della pensione mensile, categoria e qualifica

Tav. n. 9 - Importi medi iniziali ed al 31.12.07 delle pensioni vigenti ripartite per anno di decorrenza, categoria e qualifica

NOTA

Il numero e l'importo delle pensioni vigenti a fine anno riportati nelle tavole da 1 a 4 si riferiscono a valori di competenza per i quali sono state effettuate le opportune operazioni di integrazione e decontabilizzazione. Questi valori si discostano da quelli indicati nelle tavole successive in cui le classificazioni statistiche riguardano le pensioni contabilizzate che prescindono dalle predette operazioni.

FONDO VOLO**Tav. 1 - Elementi caratteristici della gestione nel quinquennio 2003 - 2007**

DESCRIZIONE	ANNI				
	2003	2004	2005	2006	2007
Aliquota contributiva a fine anno (%)	40,82 (d)	40,82 (d)	40,82 (d)	40,82 (d)	40,82 (d)
Risultato d'esercizio (migliaia di euro)	136.005	-60.439	52.101	-36.817	-52.419
Patrimonio netto a fine anno (migliaia di euro)	359.767	299.328	351.430	314.612	262.193
Numero iscritti a fine anno	12.450	12.200	12.208	12.793	13.104
Monti retributivi (migliaia di euro)	456.628	459.776	442.730	438.142	451.875
Retribuzione media (euro) (a)	37.124	37.304	36.278	35.050	34.898
Numero pensioni vigenti a fine anno (b)	4.852	5.035	5.317	5.446	5.629
Pensione media in pagamento a fine anno (euro) (b)	33.449	34.867	37.880	39.100	40.509
Rapporto iscritti - pensionati	2,6	2,4	2,3	2,3	2,3
Rapporto pensione media - retribuzione media (%) (c)	90,1	93,5	104,4	111,6	116,1

(a) Calcolata sulla media degli iscritti nel corso dell'anno.

(b) Valori di rendiconto comprensivi della integrazione di competenza. Gli importi medi in pagamento sono al netto della eventuale quota di pensione richiesta in capitale.

(c) L'aumento del rapporto pensione media - retribuzione media dal 1999 in poi è dovuto alla riduzione della retribuzione imponibile. Dal 1° gennaio 1998 con il D.Leg.vo n.314/1997 l'indennità di volo, che rappresenta una parte consistente della retribuzione, è stata resa imponibile nella misura del 50% del suo ammontare anziché del 100%.

(d) Per i nuovi iscritti dall'1/1/96 l'aliquota è pari al 37,70%. Per gli iscritti al 31/12/95, con anzianità inferiore a 18 anni, che aderiranno ai Fondi complementari è prevista una riduzione dell'aliquota dal 40,82% al 37,70%.

FONDO VOLO**Tav.2 - Numero ed importo medio delle pensioni vigenti a fine anno (a)
(importi in euro)**

Anni	VECCHIAIA		INVALIDITA'		SUPERSTITI		COMPLESSO	
	N°	Importo medio annuo	N°	Importo medio annuo	N°	Importo medio annuo	N°	Importo medio annuo
1992	1.423	19.108	236	14.707	315	15.779	1.974	18.051
1993	1.576	20.668	249	15.274	337	17.142	2.162	19.497
1994	1.840	22.583	260	16.692	357	17.528	2.457	21.225
1995	2.380	24.407	279	16.920	367	17.853	3.026	22.922
1996	2.643	26.303	296	17.671	396	18.741	3.335	24.639
1997	3.380	29.199	305	18.194	419	18.888	4.104	27.329
1998	3.401	29.957	336	17.959	438	18.912	4.175	27.833
1999	3.530	32.361	366	18.526	454	19.090	4.350	29.812
2000	3.560	33.449	439	19.610	492	19.382	4.491	30.555
2001	3.580	34.358	511	21.697	515	19.631	4.606	31.307
2002	3.639	35.595	568	23.202	539	19.951	4.746	32.335
2003	3.646	36.764	608	24.609	545	21.215	4.799	33.458
2004	3.789	39.208	662	25.558	570	21.593	5.021	35.409
2005	3.903	42.684	749	26.832	589	21.372	5.241	38.023
2006	3.986	44.081	841	28.205	619	21.825	5.446	39.100
2007	4.095	45.964	886	28.649	648	22.255	5.629	40.509

(a) Il numero e l'importo delle pensioni vigenti a fine anno si riferiscono ai valori di competenza per i quali sono state effettuate le opportune operazioni di integrazione e decontabilizzazione.

FONDO VOLO

Numero delle pensioni vigenti a fine anno per categoria

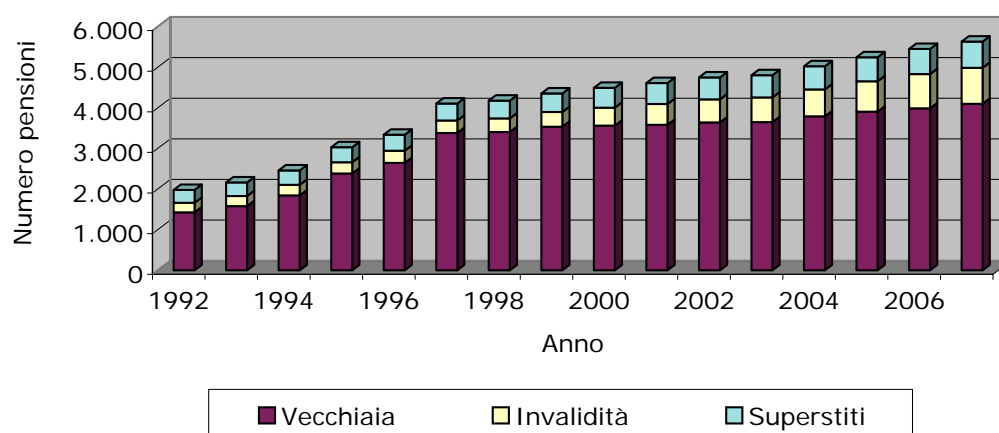

FONDO VOLO

Importi medi annui delle pensioni vigenti a fine anno per categoria (in euro)

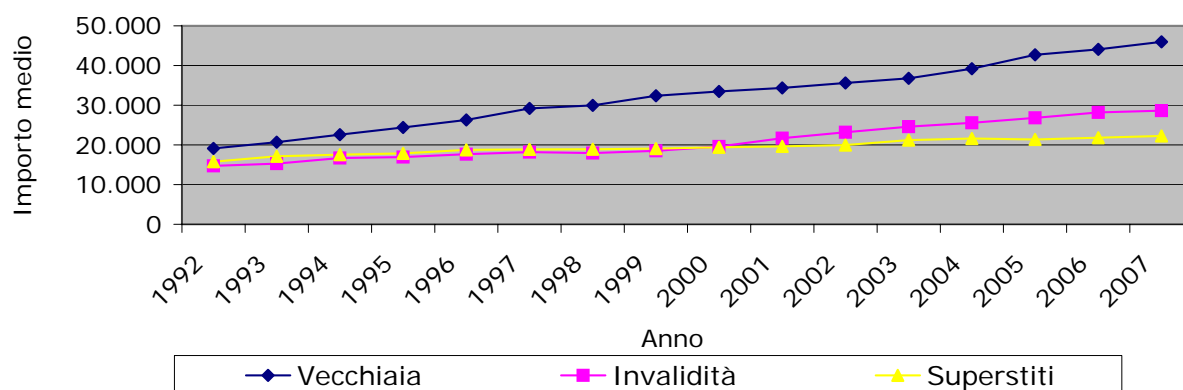

FONDO VOLO**Tav. 3 - Indici sull'evoluzione del numero delle pensioni vigenti a fine anno (a)**

Anni	INCREMENTI PERCENTUALI ANNUI				% PENSIONI PER CATEGORIA			
	Vecchiaia	Invalidità	Superstiti	Totale	Vecchiaia	Invalidità	Superstiti	Totale
1993	10,75	5,51	6,98	9,52	72,90	11,52	15,59	100,00
1994	16,75	4,42	5,93	13,64	74,89	10,58	14,53	100,00
1995	29,35	7,31	2,80	23,16	78,65	9,22	12,13	100,00
1996	11,05	6,09	7,90	10,21	79,25	8,88	11,87	100,00
1997	27,88	3,04	5,81	23,06	82,36	7,43	10,21	100,00
1998	0,62	10,16	4,53	1,73	81,46	8,05	10,49	100,00
1999	3,79	8,93	3,65	4,19	81,15	8,41	10,44	100,00
2000	0,85	19,95	8,37	3,24	79,27	9,78	10,96	100,00
2001	0,56	16,40	4,67	2,56	77,72	11,09	11,18	100,00
2002	1,65	11,15	4,66	3,04	76,68	11,97	11,36	100,00
2003	0,19	7,04	1,11	1,12	75,97	12,67	11,36	100,00
2004	3,92	8,88	4,59	4,63	75,46	13,19	11,35	100,00
2005	3,01	13,14	3,33	4,38	74,47	14,29	11,24	100,00
2006	2,13	12,28	5,09	3,91	73,19	15,44	11,37	100,00
2007	2,73	5,35	4,68	3,36	72,75	15,74	11,51	100,00

(a) I valori si riferiscono alle pensioni di competenza.

FONDO VOLO**Tav. 4 - Indici sull'evoluzione degli importi medi delle pensioni vigenti a fine anno (a)**

Anni	INCREMENTI PERCENTUALI ANNUI				% IMPORTI MEDI PER CATEGORIA SULL'IMPORTO MEDIO TOTALE			
	Vecchiaia	Invalidità	Superstiti	Totale	Vecchiaia	Invalidità	Superstiti	Totale
1993	8,17	3,86	8,63	8,01	106,01	78,34	87,92	100,00
1994	9,27	9,28	2,25	8,86	106,40	78,64	82,58	100,00
1995	8,08	1,36	1,86	7,99	106,48	73,82	77,89	100,00
1996	7,77	4,44	4,97	7,49	106,75	71,72	76,06	100,00
1997	11,01	2,96	0,78	10,92	106,85	66,57	69,11	100,00
1998	2,59	-1,29	0,13	1,84	107,63	64,53	67,95	100,00
1999	8,02	3,16	0,94	7,11	108,55	62,14	64,03	100,00
2000	3,36	5,85	1,53	2,50	109,47	64,18	63,43	100,00
2001	2,72	10,64	1,28	2,46	109,75	69,30	62,70	100,00
2002	3,60	6,94	1,63	3,28	110,08	71,75	61,70	100,00
2003	3,28	6,06	6,33	3,47	109,88	73,55	63,41	100,00
2004	6,65	3,86	1,78	5,83	110,73	72,18	60,98	100,00
2005	8,87	4,98	-1,02	7,38	112,26	70,57	56,21	100,00
2006	3,27	5,12	2,12	2,83	112,74	72,14	55,82	100,00
2007	4,27	1,57	1,97	3,60	113,47	70,72	54,94	100,00

(a) I valori si riferiscono alle pensioni di competenza.

FONDO VOLO

**Tav. 5 - Numero ed importo medio delle pensioni liquidate negli anni
1993 - 2007 (a)
(importi in euro)**

Anni	VECCHIAIA		INVALIDITA'		SUPERSTITI		COMPLESSO	
	Numero	Importo medio annuo	Numero	Importo medio annuo	Numero	Importo medio annuo	Numero	Importo medio annuo
1993	171	26.147	15	13.215	25	21.220	211	24.644
1994	207	29.122	8	26.700	21	16.713	236	27.936
1995	597	29.234	26	20.356	22	27.057	645	28.802
1996	314	33.839	21	17.851	33	17.404	368	31.453
1997	734	34.466	19	18.413	39	15.953	792	33.170
1998	86	52.604	28	15.593	24	16.665	138	38.844
1999	129	70.263	34	20.366	22	18.988	185	54.996
2000	101	71.475	65	20.644	39	20.888	205	45.734
2001	46	56.946	84	21.359	21	19.011	151	31.874
2002	73	48.320	54	21.161	35	19.603	162	33.063
2003	72	54.624	75	24.795	32	28.593	179	37.472
2004	66	62.559	55	19.983	33	19.717	154	38.173
2005	263	74.349	93	24.331	37	17.141	393	57.126
2006	101	66.044	110	33.618	32	25.301	243	46.000
2007	139	75.191	58	18.850	39	24.867	236	53.030

(a) Le pensioni liquidate si riferiscono alle contabilizzazioni dei vari anni.

FONDO VOLO
 Numero delle pensioni liquidate negli anni 1992 - 2006 per categoria

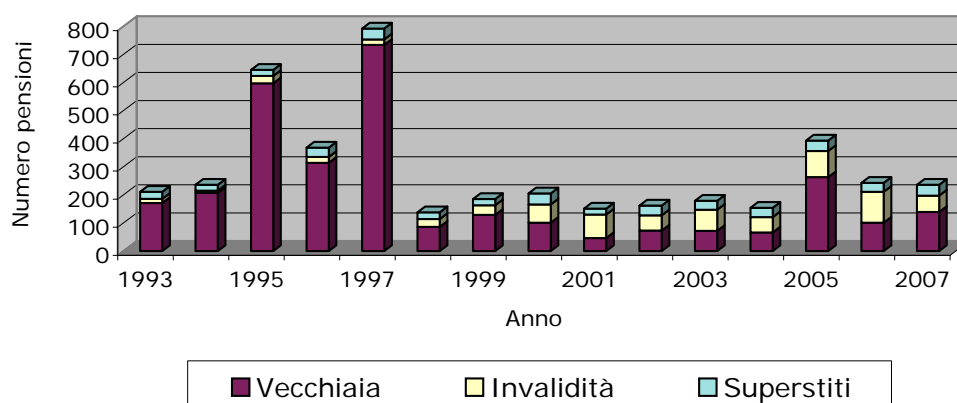

FONDO VOLO
 Importi medi annui delle pensioni liquidate negli anni 1992 - 2006 per categoria (in euro)

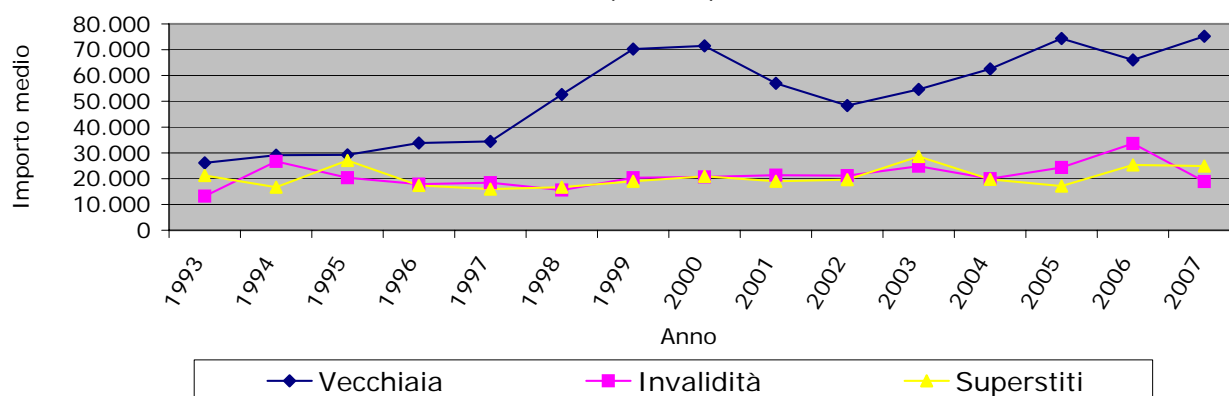

FONDO VOLO

Tav. 6.1 - Pensioni vigenti al 31/12/2007 ripartite per anno di decorrenza, qualifica e categoria

VECCHIAIA

Anni di decorrenza	PILOTI		TECNICI		ASSISTENTI UOMINI		ASSISTENTI DONNE		COMPLESSO	
	Numero	Importo medio mensile (euro)	Numero	Importo medio mensile (euro)	Numero	Importo medio mensile (euro)	Numero	Importo medio mensile (euro)	Numero	Importo medio mensile (euro)
fino al 1970	2	2.801	-	-	-	-	-	-	2	2.801
1971	-	-	-	-	-	-	-	-	-	-
1972	1	3.944	-	-	-	-	-	-	1	3.944
1973	4	3.063	1	3.630	-	-	-	-	5	3.176
1974	-	-	-	-	-	-	-	-	-	-
1975	2	3.261	2	1.656	1	1.587	-	-	5	2.284
1976	19	2.204	4	2.246	3	1.526	-	-	26	2.132
1977	12	2.102	1	1.567	1	1.213	-	-	14	2.001
1978	18	2.403	2	2.175	7	1.467	-	-	27	2.144
1979	4	2.424	-	-	3	1.585	-	-	7	2.064
1980	3	2.467	-	-	3	1.348	-	-	6	1.908
1981	3	1.849	-	-	1	1.286	2	1.127	6	1.515
1982	18	2.435	-	-	4	1.607	2	993	24	2.177
1983	14	2.229	-	-	8	1.777	3	846	25	1.918
1984	19	1.973	2	2.538	27	1.670	9	1.098	57	1.711
1985	37	2.276	4	2.815	21	1.786	17	1.174	79	1.936
1986	69	2.684	2	2.066	17	1.860	12	1.255	100	2.360
1987	24	2.445	3	2.112	16	2.095	13	1.333	56	2.069
1988	45	2.645	7	2.609	31	2.112	25	1.204	108	2.156
1989	10	2.080	-	-	2	1.995	8	750	20	1.540
1990	32	2.919	1	1.443	4	1.918	20	1.157	57	2.205
1991	21	2.753	2	2.293	9	2.006	23	1.173	55	1.953
1992	40	3.356	1	4.168	12	2.232	38	1.144	91	2.293
1993	57	3.895	6	2.866	31	2.337	29	1.721	123	2.940
1994	70	4.035	10	3.289	74	2.656	68	1.809	222	2.860
1995	124	4.420	9	3.564	158	2.620	157	2.076	448	2.947
1996	105	4.848	6	3.872	51	2.456	84	1.924	246	3.330
1997	218	4.888	44	3.508	209	2.302	155	2.198	626	3.262
1998	12	6.916	-	-	-	-	1	2.394	13	6.568
1999	19	7.536	-	-	1	3.735	2	3.705	22	7.015
2000	1	7.677	-	-	-	-	-	-	1	7.677
2001	4	4.939	-	-	-	-	3	3.303	7	4.238
2002	14	4.928	-	-	2	2.787	-	-	16	4.661
2003	16	5.249	-	-	1	3.203	-	-	17	5.129
2004	17	7.639	-	-	1	3.092	4	2.930	22	6.576
2005	6	7.010	-	-	4	2.660	5	3.387	15	4.642
2006	18	7.011	-	-	2	2.474	4	2.075	24	5.810
2007	32	7.111	-	-	1	7.075	9	1.631	42	5.936
Totale	1.110	4.132	107	3.148	705	2.334	693	1.834	2.615	2.998

FONDO VOLO**Tav. 6.2 - Pensioni vigenti al 31/12/2007 ripartite per anno di decorrenza, qualifica e categoria****ANZIANITA'**

Anni di decorrenza	PILOTI		TECNICI		ASSISTENTI UOMINI		ASSISTENTI DONNE		COMPLESSO	
	Numero	Importo medio mensile (euro)	Numero	Importo medio mensile (euro)	Numero	Importo medio mensile (euro)	Numero	Importo medio mensile (euro)	Numero	Importo medio mensile (euro)
fino al 1970	-	-	-	-	-	-	-	-	-	-
1971	-	-	-	-	-	-	-	-	-	-
1972	-	-	-	-	-	-	-	-	-	-
1973	-	-	-	-	-	-	-	-	-	-
1974	-	-	-	-	1	1.685	-	-	1	1.685
1975	1	2.293	-	-	-	-	1	1.843	2	2.068
1976	8	2.370	5	1.939	-	-	-	-	13	2.204
1977	10	2.372	2	1.894	2	1.598	-	-	14	2.193
1978	18	2.259	5	1.952	4	1.514	-	-	27	2.092
1979	11	2.732	1	1.880	2	1.712	-	-	14	2.526
1980	7	2.379	1	1.875	2	2.141	1	2.236	11	2.277
1981	5	2.776	1	2.391	1	1.454	-	-	7	2.532
1982	22	2.400	-	-	8	1.542	1	1.780	31	2.158
1983	11	2.098	-	-	8	1.699	1	1.298	20	1.898
1984	12	2.700	1	2.729	18	1.646	2	1.472	33	2.051
1985	21	2.976	1	2.154	17	1.789	1	1.483	40	2.414
1986	25	2.756	2	1.752	23	1.840	5	1.942	55	2.263
1987	23	3.232	-	-	20	1.972	7	1.643	50	2.506
1988	23	3.528	7	1.757	22	2.113	9	1.741	61	2.551
1989	8	2.519	-	-	-	-	2	1.576	10	2.330
1990	6	3.044	-	-	1	1.616	2	1.758	9	2.599
1991	7	2.845	-	-	3	1.948	4	1.781	14	2.349
1992	-	-	-	-	6	2.100	9	1.970	15	2.022
1993	3	2.788	2	1.977	5	2.174	8	2.082	18	2.213
1994	14	3.417	1	2.831	17	2.469	20	2.306	52	2.669
1995	10	3.625	2	2.174	36	2.411	22	2.496	70	2.604
1996	1	2.451	1	3.075	8	2.561	5	2.600	15	2.601
1997	1	3.590	-	-	31	2.590	10	2.546	42	2.603
1998	68	6.880	10	4.967	3	4.204	-	-	81	6.544
1999	105	7.413	16	5.552	10	4.254	-	-	131	6.944
2000	21	6.491	6	4.839	9	3.569	1	3.773	37	5.439
2001	4	4.353	14	5.029	-	-	-	-	18	4.879
2002	8	5.797	24	5.531	26	3.186	3	3.255	61	4.454
2003	15	6.562	13	5.017	16	3.154	-	-	44	4.866
2004	157	8.324	11	5.583	20	3.769	2	2.598	190	7.625
2005	21	9.690	7	5.779	46	3.860	16	3.495	90	5.305
2006	20	8.729	6	4.848	44	3.525	7	3.541	77	4.981
2007	37	8.901	3	4.186	47	3.507	5	3.248	92	5.685
Totale	703	6.056	142	4.533	456	2.825	144	2.443	1.445	4.526

FONDO VOLO

Tav. 6.3 - Pensioni vigenti al 31/12/2007 ripartite per anno di decorrenza, qualifica e categoria

INVALIDITA'

Anni di decorrenza	PILOTI		TECNICI		ASSISTENTI UOMINI		ASSISTENTI DONNE		COMPLESSO	
	Numero	Importo medio mensile (euro)	Numero	Importo medio mensile (euro)	Numero	Importo medio mensile (euro)	Numero	Importo medio mensile (euro)	Numero	Importo medio mensile (euro)
fino al 1970	-	-	1	1.851	1	1.485	1	1.123	3	1.486
1971	1	2.344	-	-	-	-	-	-	1	2.344
1972	1	2.366	-	-	-	-	1	1.477	2	1.922
1973	2	3.905	-	-	1	1.084	-	-	3	2.964
1974	1	1.775	1	1.387	-	-	1	1.058	3	1.407
1975	1	2.031	1	2.585	1	962	1	1.158	4	1.684
1976	4	1.563	-	-	2	1.581	1	1.131	7	1.507
1977	7	2.400	-	-	2	1.228	4	1.189	13	1.847
1978	3	2.221	1	2.301	4	1.028	1	1.810	9	1.654
1979	5	1.917	-	-	-	-	-	-	5	1.917
1980	5	2.080	-	-	2	1.389	6	1.066	13	1.506
1981	3	1.720	-	-	-	-	2	1.174	5	1.502
1982	9	1.860	-	-	2	1.096	5	1.091	16	1.524
1983	4	2.306	2	1.059	2	1.271	8	962	16	1.349
1984	-	-	-	-	3	1.105	10	1.204	13	1.181
1985	1	712	-	-	3	1.435	7	1.199	11	1.219
1986	4	2.119	-	-	4	1.210	4	1.307	12	1.545
1987	1	2.364	-	-	3	1.929	2	1.848	6	1.974
1988	1	3.086	1	2.573	4	2.301	4	1.515	10	2.092
1989	-	-	-	-	3	1.432	3	1.418	6	1.425
1990	-	-	-	-	3	1.166	1	856	4	1.088
1991	4	1.887	1	685	4	1.361	12	1.277	21	1.381
1992	1	2.356	-	-	2	1.182	12	1.567	15	1.569
1993	1	3.095	-	-	4	1.543	5	1.389	10	1.621
1994	4	4.615	1	2.304	2	1.729	5	1.609	12	2.689
1995	3	3.292	-	-	7	1.668	10	1.702	20	1.929
1996	3	1.710	-	-	6	2.216	11	1.320	20	1.647
1997	1	1.824	1	2.624	9	1.822	8	1.602	19	1.772
1998	2	7.564	1	2.247	10	1.835	18	1.618	31	2.092
1999	3	7.197	-	-	11	2.009	21	1.877	35	2.374
2000	14	6.371	2	4.449	18	2.376	37	1.695	71	2.867
2001	12	6.460	4	5.373	17	2.842	33	1.868	66	3.166
2002	10	4.844	5	5.656	19	2.247	26	1.957	60	2.838
2003	12	5.486	4	5.519	12	2.290	31	1.476	59	2.731
2004	14	5.810	5	3.890	17	1.924	34	1.545	70	2.658
2005	11	5.316	4	4.214	22	2.104	37	1.595	74	2.441
2006	6	5.467	-	-	36	2.033	47	1.386	89	1.923
2007	5	3.050	-	-	11	1.174	28	806	44	1.153
Totale	159	4.187	35	3.935	247	1.950	437	1.504	878	2.212

FONDO VOLO**Tav. 6.4 - Pensioni vigenti al 31/12/2007 ripartite per anno di decorrenza, qualifica e categoria****SUPERSTITI**

Anni di decorrenza	PILOTI		TECNICI		ASSISTENTI UOMINI		ASSISTENTI DONNE		COMPLESSO	
	Numero	Importo medio mensile (euro)	Numero	Importo medio mensile (euro)	Numero	Importo medio mensile (euro)	Numero	Importo medio mensile (euro)	Numero	Importo medio mensile (euro)
fino al 1970	7	1.530	3	1.037	-	-	1	929	11	1.341
1971	-	-	-	-	-	-	-	-	-	-
1972	4	2.424	-	-	-	-	1	820	5	2.103
1973	4	1.486	2	960	-	-	1	1.135	7	1.285
1974	5	1.615	-	-	-	-	1	1.022	6	1.516
1975	2	897	2	2.102	-	-	1	1.005	5	1.401
1976	2	2.140	1	1.304	-	-	2	1.138	5	1.572
1977	3	1.884	-	-	-	-	-	-	3	1.884
1978	6	1.161	1	1.282	1	946	-	-	8	1.149
1979	8	1.537	3	1.394	-	-	-	-	11	1.498
1980	5	1.476	-	-	-	-	2	807	7	1.285
1981	3	2.698	1	952	-	-	1	611	5	1.931
1982	6	2.042	1	854	1	803	4	1.173	12	1.550
1983	7	1.946	2	1.213	-	-	1	820	10	1.687
1984	9	2.027	2	1.007	-	-	1	1.022	12	1.773
1985	5	1.386	3	1.096	-	-	2	860	10	1.194
1986	8	1.542	1	1.339	2	551	1	1.184	12	1.330
1987	9	1.782	-	-	-	-	3	1.053	12	1.600
1988	9	1.755	1	900	-	-	3	1.164	13	1.553
1989	9	1.586	2	1.424	1	652	4	955	16	1.350
1990	15	2.177	-	-	1	972	3	1.024	19	1.931
1991	9	2.326	1	1.223	2	1.025	3	1.375	15	1.889
1992	12	1.977	1	1.581	3	1.035	3	840	19	1.628
1993	14	2.341	-	-	-	-	4	1.365	18	2.124
1994	12	1.726	2	1.932	-	-	5	1.301	19	1.636
1995	15	2.660	1	1.264	-	-	4	1.563	20	2.371
1996	17	1.819	1	1.872	5	946	9	1.322	32	1.544
1997	19	1.702	2	894	1	639	5	1.201	27	1.510
1998	12	1.709	3	982	3	689	6	1.332	24	1.397
1999	20	1.825	2	937	1	1.244	7	1.473	30	1.665
2000	19	2.398	2	3.315	1	1.524	5	1.318	27	2.233
2001	22	1.881	1	1.629	2	1.084	2	1.386	27	1.776
2002	22	2.068	1	780	1	376	5	1.476	29	1.863
2003	24	2.461	2	1.543	1	1.588	8	1.519	35	2.168
2004	17	2.462	1	2.245	1	428	9	1.254	28	1.994
2005	14	1.406	4	1.469	1	1.151	13	1.190	32	1.318
2006	22	2.053	4	2.243	1	3.020	9	1.052	36	1.851
2007	22	2.676	1	1.388	-	-	15	1.230	38	2.071
Totale	418	2.006	54	1.438	29	985	144	1.229	645	1.739

FONDO VOLO

Tav. 6.5 - Pensioni vigenti al 31/12/2007 ripartite per anno di decorrenza, qualifica e categoria

COMPLESSO

Anni di decorrenza	PILOTI		TECNICI		ASSISTENTI UOMINI		ASSISTENTI DONNE		COMPLESSO	
	Numero	Importo medio mensile (euro)	Numero	Importo medio mensile (euro)	Numero	Importo medio mensile (euro)	Numero	Importo medio mensile (euro)	Numero	Importo medio mensile (euro)
fino al 1970	9	1.813	4	1.240	1	1.485	2	1.026	16	1.551
1971	1	2.344	-	-	-	-	-	-	1	2.344
1972	6	2.667	-	-	-	-	2	1.149	8	2.288
1973	10	2.600	3	1.850	1	1.084	1	1.135	15	2.251
1974	6	1.642	1	1.387	1	1.685	2	1.040	10	1.500
1975	6	2.107	5	2.020	2	1.275	3	1.335	16	1.831
1976	33	2.162	10	1.998	5	1.548	3	1.136	51	2.010
1977	32	2.231	3	1.785	5	1.373	4	1.189	44	2.009
1978	45	2.168	9	1.966	16	1.336	1	1.810	71	1.950
1979	28	2.201	4	1.515	5	1.636	-	-	37	2.051
1980	20	2.092	1	1.875	7	1.586	9	1.139	37	1.758
1981	14	2.334	2	1.671	2	1.370	5	1.043	23	1.912
1982	55	2.284	1	854	15	1.451	12	1.160	83	1.954
1983	36	2.142	4	1.136	18	1.686	13	950	71	1.752
1984	40	2.203	5	1.963	48	1.626	22	1.177	115	1.755
1985	64	2.412	8	2.088	41	1.762	27	1.169	140	1.963
1986	106	2.594	5	1.795	46	1.737	22	1.418	179	2.207
1987	57	2.657	3	2.112	39	2.019	25	1.427	124	2.195
1988	78	2.808	16	2.127	57	2.126	41	1.349	192	2.237
1989	27	2.045	2	1.424	6	1.490	17	1.013	52	1.620
1990	53	2.723	1	1.443	9	1.529	26	1.176	89	2.136
1991	41	2.590	4	1.623	18	1.744	42	1.275	105	1.882
1992	53	3.025	2	2.874	23	1.950	62	1.331	140	2.096
1993	75	3.550	8	2.643	40	2.237	46	1.717	169	2.697
1994	100	3.694	14	2.992	93	2.602	98	1.875	305	2.744
1995	152	4.172	12	3.141	201	2.550	193	2.094	558	2.847
1996	126	4.346	8	3.522	70	2.339	109	1.844	313	3.005
1997	239	4.616	47	3.378	250	2.314	178	2.163	714	3.117
1998	94	6.239	14	3.919	16	2.064	25	1.580	149	4.791
1999	147	6.664	18	5.040	23	3.027	30	1.904	218	5.491
2000	55	5.068	10	4.456	28	2.729	43	1.699	136	3.476
2001	42	3.716	19	4.922	19	2.656	38	1.956	118	3.173
2002	54	3.876	30	5.394	48	2.739	34	2.001	166	3.437
2003	67	4.587	19	4.757	30	2.758	39	1.485	155	3.473
2004	205	7.609	17	4.889	39	2.862	49	1.648	310	5.921
2005	52	6.225	15	4.212	73	3.228	71	2.075	211	3.649
2006	66	5.739	10	3.806	83	2.847	67	1.607	226	3.366
2007	96	6.573	4	3.487	59	3.133	57	1.262	216	4.175
Totale	2.390	4.330	338	3.538	1.437	2.397	1.418	1.733	5.583	3.125

FONDO VOLO
Pensioni vigenti al 31/12/2007 ripartite per categoria e qualifica

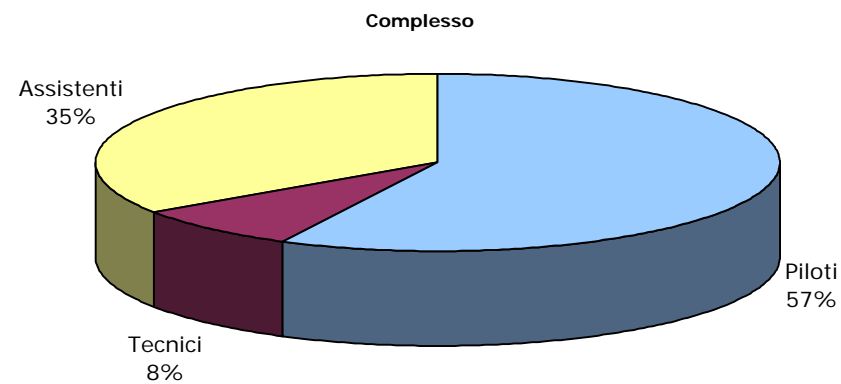
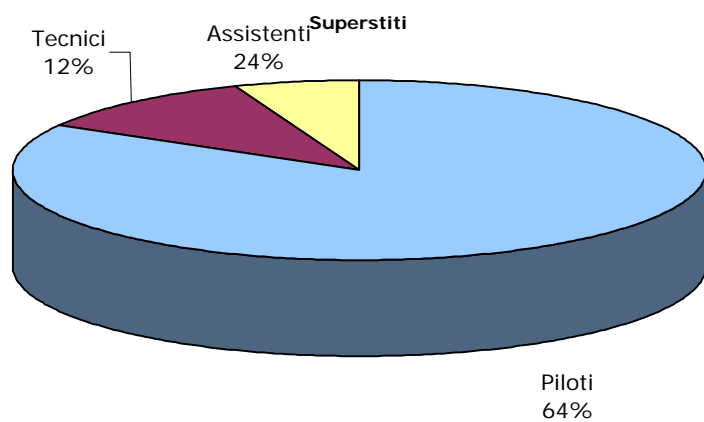
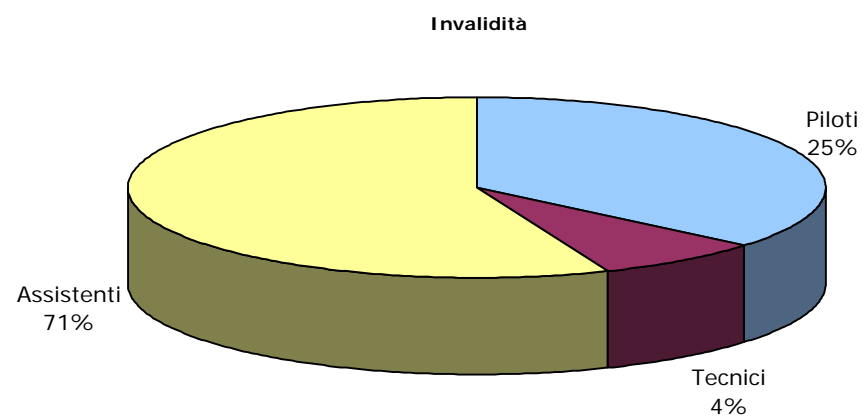
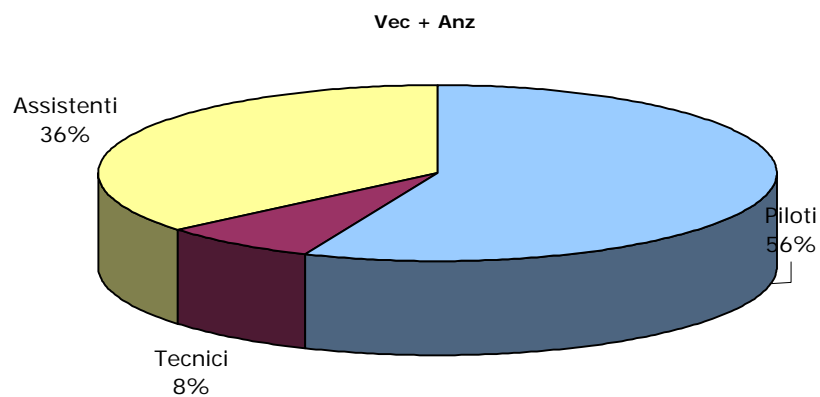

FONDO VOLO
Pensioni vigenti al 31/12/2007 ripartite per anno di decorrenza,
categoria e qualifica

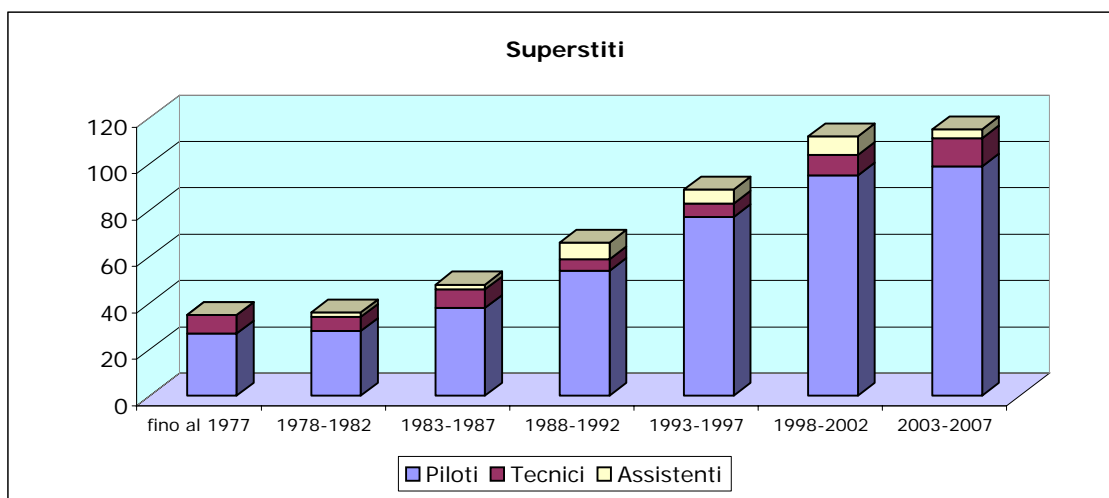
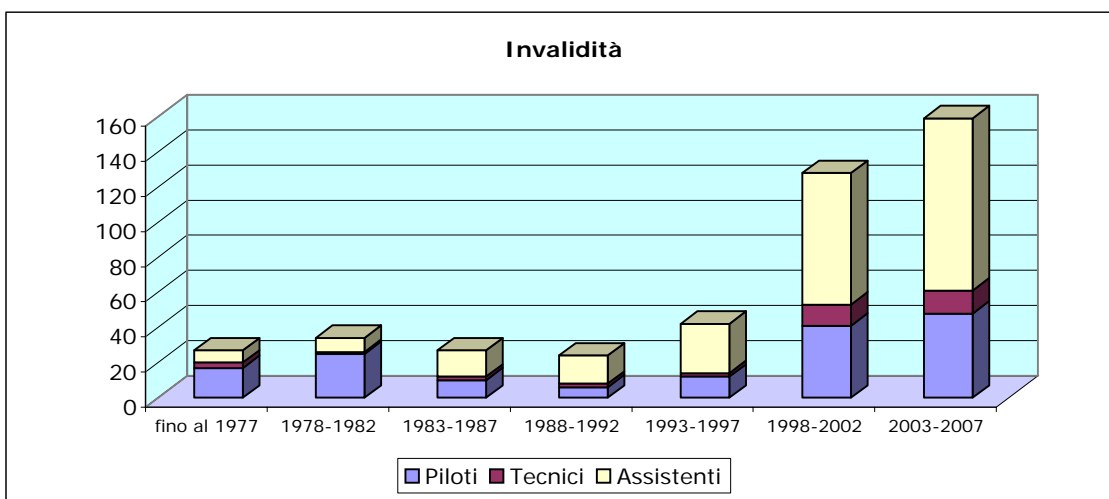
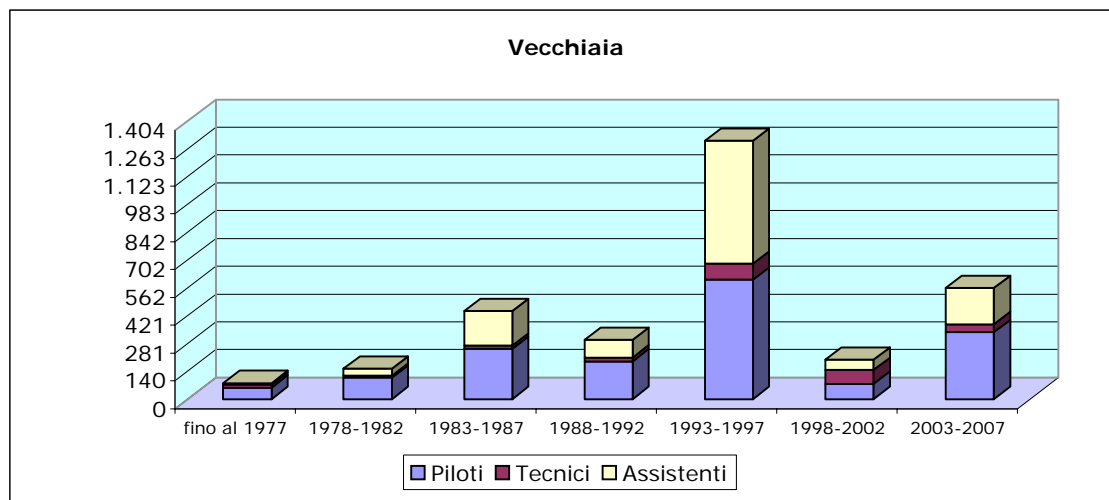

FONDO VOLO

Tav. 7 - Pensioni vigenti al 31/12/2007 ripartite per categoria, sesso e classi di età del titolare

VECCHIAIA										
Classi di età (a)	PILOTI		TECNICI		ASSISTENTI UOMINI		ASSISTENTI DONNE		COMPLESSO	
	Numero	%	Numero	%	Numero	%	Numero	%	Numero	%
fino a 4	-	0,0	-	0,0	-	0,0	-	0,0	-	0,0
5-9	-	0,0	-	0,0	-	0,0	-	0,0	-	0,0
10-14	-	0,0	-	0,0	-	0,0	-	0,0	-	0,0
15-19	-	0,0	-	0,0	-	0,0	-	0,0	-	0,0
20-24	-	0,0	-	0,0	-	0,0	-	0,0	-	0,0
25-29	-	0,0	-	0,0	-	0,0	-	0,0	-	0,0
30-34	-	0,0	-	0,0	-	0,0	-	0,0	-	0,0
35-39	-	0,0	-	0,0	-	0,0	-	0,0	-	0,0
40-44	-	0,0	-	0,0	-	0,0	-	0,0	-	0,0
45-49	-	0,0	-	0,0	-	0,0	-	0,0	-	0,0
50-54	1	0,1	-	0,0	-	0,0	-	0,0	1	0,0
55-59	23	2,1	3	2,8	137	19,4	293	42,3	456	17,4
60-64	245	22,1	46	43,0	241	34,2	288	41,6	820	31,4
65-69	310	27,9	26	24,3	174	24,7	91	13,1	601	23,0
70-74	268	24,1	14	13,1	95	13,5	20	2,9	397	15,2
75-79	222	20,0	9	8,4	49	7,0	1	0,1	281	10,7
80-84	19	1,7	5	4,7	6	0,9	-	0,0	30	1,1
85-89	14	1,3	3	2,8	3	0,4	-	0,0	20	0,8
oltre 90	8	0,7	1	0,9	-	0,0	-	0,0	9	0,3
Totale	1.110	100,0	107	100,0	705	100,0	693	100,0	2.615	100,0
Età media	70,0		68,0		65,4		61,4		66,4	

ANZIANITA'										
Classi di età (a)	PILOTI		TECNICI		ASSISTENTI UOMINI		ASSISTENTI DONNE		COMPLESSO	
	Numero	%	Numero	%	Numero	%	Numero	%	Numero	%
fino a 4	-	0,0	-	0,0	-	0,0	-	0,0	-	0,0
5-9	-	0,0	-	0,0	-	0,0	-	0,0	-	0,0
10-14	-	0,0	-	0,0	-	0,0	-	0,0	-	0,0
15-19	-	0,0	-	0,0	-	0,0	-	0,0	-	0,0
20-24	-	0,0	-	0,0	-	0,0	-	0,0	-	0,0
25-29	-	0,0	-	0,0	-	0,0	-	0,0	-	0,0
30-34	-	0,0	-	0,0	-	0,0	-	0,0	-	0,0
35-39	-	0,0	-	0,0	-	0,0	-	0,0	-	0,0
40-44	-	0,0	-	0,0	-	0,0	-	0,0	-	0,0
45-49	-	0,0	-	0,0	-	0,0	-	0,0	-	0,0
50-54	7	1,0	3	2,1	37	8,1	12	8,3	59	2,3
55-59	108	15,4	53	37,3	161	35,3	38	26,4	360	13,8
60-64	301	42,8	58	40,8	126	27,6	73	50,7	558	21,3
65-69	171	24,3	12	8,5	77	16,9	18	12,5	278	10,6
70-74	70	10,0	4	2,8	46	10,1	1	0,7	121	4,6
75-79	43	6,1	12	8,5	7	1,5	1	0,7	63	2,4
80-84	3	0,4	-	0,0	2	0,4	1	0,7	6	0,2
85-89	-	0,0	-	0,0	-	0,0	-	0,0	-	0,0
oltre 90	-	0,0	-	0,0	-	0,0	-	0,0	-	0,0
Totale	703,0	100,0	142	100,0	456	100,0	144	100,0	1.445	55,3
Età media	64,8		62,5		62,0		61,2		63,3	

(a) Età in anni compiuti

FONDO VOLO

Tav. 7.1 - Pensioni vigenti al 31/12/2007 ripartite per categoria, sesso e classi di età del titolare

INVALIDITA'										
Classi di età (a)	PILOTI		TECNICI		ASSISTENTI UOMINI		ASSISTENTI DONNE		COMPLESSO	
	Numero	%	Numero	%	Numero	%	Numero	%	Numero	%
fino a 4	-	0,0	-	0,0	-	0,0	-	0,0	-	0,0
5-9	-	0,0	-	0,0	-	0,0	-	0,0	-	0,0
10-14	-	0,0	-	0,0	-	0,0	-	0,0	-	0,0
15-19	-	0,0	-	0,0	-	0,0	-	0,0	-	0,0
20-24	-	0,0	-	0,0	-	0,0	-	0,0	-	0,0
25-29	-	0,0	-	0,0	-	0,0	-	0,0	-	0,0
30-34	-	0,0	-	0,0	-	0,0	-	0,0	-	0,0
35-39	1	0,6	-	0,0	5	2,0	19	4,3	25	1,0
40-44	7	4,4	-	0,0	21	8,5	71	16,2	99	3,8
45-49	8	5,0	3	8,6	35	14,2	116	26,5	162	6,2
50-54	17	10,7	14	40,0	86	34,8	119	27,2	236	9,0
55-59	44	27,7	9	25,7	69	27,9	66	15,1	188	7,2
60-64	30	18,9	4	11,4	19	7,7	33	7,6	86	3,3
65-69	18	11,3	2	5,7	7	2,8	8	1,8	35	1,3
70-74	13	8,2	1	2,9	3	1,2	5	1,1	22	0,8
75-79	16	10,1	2	5,7	2	0,8	-	0,0	20	0,8
80-84	2	1,3	-	0,0	-	0,0	-	0,0	2	0,1
85-89	2	1,3	-	0,0	-	0,0	-	0,0	2	0,1
oltre 90	1	0,6	-	0,0	-	0,0	-	0,0	1	0,0
Totale	159	100,0	35	100,0	247	100,0	437	100,0	878	33,6
Età media	61,8		57,8		53,5		50,9		53,9	

SUPERSTITI (b)										
Classi di età (a)	PILOTI		TECNICI		ASSISTENTI UOMINI		ASSISTENTI DONNE		COMPLESSO	
	Numero	%	Numero	%	Numero	%	Numero	%	Numero	%
fino a 4	-	0,0	-	0,0	-	0,0	-	0,0	-	0,0
5-9	-	0,0	-	0,0	-	0,0	-	0,0	-	0,0
10-14	2	0,5	-	0,0	-	0,0	1	0,7	3	0,1
15-19	-	0,0	-	0,0	2	6,9	1	0,7	3	0,1
20-24	2	0,5	-	0,0	1	3,4	2	1,4	5	0,2
25-29	1	0,2	-	0,0	-	0,0	-	0,0	1	0,0
30-34	1	0,2	-	0,0	-	0,0	-	0,0	1	0,0
35-39	4	1,0	-	0,0	-	0,0	3	2,1	7	0,3
40-44	10	2,4	-	0,0	1	3,4	4	2,8	15	0,6
45-49	15	3,6	-	0,0	-	0,0	11	7,6	26	1,0
50-54	20	4,8	2	3,7	3	10,3	12	8,3	37	1,4
55-59	52	12,4	4	7,4	-	0,0	18	12,5	74	2,8
60-64	57	13,6	8	14,8	10	34,5	29	20,1	104	4,0
65-69	85	20,3	6	11,1	6	20,7	21	14,6	118	4,5
70-74	76	18,2	5	9,3	2	6,9	23	16,0	106	4,1
75-79	50	12,0	4	7,4	4	13,8	12	8,3	70	2,7
80-84	15	3,6	12	22,2	-	0,0	6	4,2	33	1,3
85-89	19	4,5	6	11,1	-	0,0	1	0,7	26	1,0
oltre 90	9	2,2	7	13,0	-	0,0	-	0,0	16	0,6
Totale	418	100,0	54	100,0	29	100,0	144	100,0	645	24,7
Età media	66,7		76,2		60,2		62,3		66,2	

FONDO VOLO

Tav. 7.2 - Pensioni vigenti al 31/12/2007 ripartite per categoria, sesso e classi di età del titolare

COMPLESSO										
Classi di età (a)	PILOTI		TECNICI		ASSISTENTI UOMINI		ASSISTENTI DONNE		COMPLESSO	
	Numero	%	Numero	%	Numero	%	Numero	%	Numero	%
fino a 4	-	0,0	-	0,0	-	0,0	-	0,0	-	0,0
5-9	-	0,0	-	0,0	-	0,0	-	0,0	-	0,0
10-14	2	0,1	-	0,0	-	0,0	1	0,0	3	0,1
15-19	-	0,0	-	0,0	2	0,1	1	0,0	3	0,1
20-24	2	0,1	-	0,0	1	0,0	2	0,1	5	0,2
25-29	1	0,0	-	0,0	-	0,0	-	0,0	1	0,0
30-34	1	0,0	-	0,0	-	0,0	-	0,0	1	0,0
35-39	5	0,2	-	0,0	5	0,2	22	0,9	32	1,2
40-44	17	0,7	-	0,0	22	0,9	75	3,1	114	4,4
45-49	23	1,0	3	0,1	35	1,5	127	5,3	188	7,2
50-54	45	1,9	19	0,8	126	5,3	143	6,0	333	12,7
55-59	227	9,5	69	2,9	367	15,4	415	17,4	1.078	41,2
60-64	633	26,5	116	4,9	396	16,6	423	17,7	1.568	60,0
65-69	584	24,4	46	1,9	264	11,0	138	5,8	1.032	39,5
70-74	427	17,9	24	1,0	146	6,1	49	2,1	646	24,7
75-79	331	13,8	27	1,1	62	2,6	14	0,6	434	16,6
80-84	39	1,6	17	0,7	8	0,3	7	0,3	71	2,7
85-89	35	1,5	9	0,4	3	0,1	1	0,0	48	1,8
oltre 90	18	0,8	8	0,3	-	0,0	-	0,0	26	1,0
Totale	2.390	100,0	338	14,1	1.437	60,1	1.418	59,3	5.583	213,5
Età media	67,4		65,9		62,2		58,2		63,6	

(a) Età in anni compiuti

(b) Le indicazioni relative alle età si riferiscono al coniuge ove questo sia compreso tra i beneficiari o all'orfano più giovane nel caso di pensione a orfani soli.

FONDO VOLO

Tav. 8 - Pensioni vigenti al 31/12/07 ripartite per categoria, qualifica e classe di importo della pensione mensile in pagamento (in euro)

Classi di importo (a)	Piloti				
	Vecchiaia	Anzianità	Invalità	Superstiti	Totale
fino a 1.500	58	1	20	168	247
da 1.500 a 2.500	233	135	42	153	563
da 2.500 a 3.500	188	66	25	54	333
da 3.500 a 4.500	207	52	8	22	289
da 4.500 a 5.500	174	51	13	15	253
oltre 5.500	250	398	51	6	705
Totale	1.110	703	159	418	2.390
Imp. medio mensile	4.132	6.056	4.187	2.006	4.330
Classi di importo (a)	Tecnici				
	Vecchiaia	Anzianità	Invalità	Superstiti	Totale
fino a 1.500	6	1	4	38	49
da 1.500 a 2.000	6	16	1	8	31
da 2.000 a 2.500	16	12	3	3	34
da 2.500 a 3.000	16	4	4	3	27
da 3.000 a 3.500	19	2	2	-	23
oltre 3.500	44	107	21	2	174
Totale	107	142	35	54	338
Imp. medio mensile	3.148	4.533	3.935	1.438	3.538
Classi di importo (a)	Assistenti Uomini				
	Vecchiaia	Anzianità	Invalità	Superstiti	Totale
fino a 1.000	6	-	34	16	56
da 1.000 a 1.500	45	19	60	10	134
da 1.500 a 2.000	143	76	42	2	263
da 2.000 a 2.500	260	96	40	-	396
da 2.500 a 3.000	155	63	34	-	252
oltre 3.000	96	202	37	1	336
Totale	705	456	247	29	1.437
Imp. medio mensile	2.334	2.825	1.950	985	2.397
Classi di importo (a)	Assistenti Donne				
	Vecchiaia	Anzianità	Invalità	Superstiti	Totale
fino a 1.000	122	-	134	54	310
da 1.000 a 1.500	97	7	107	55	266
da 1.500 a 2.000	131	34	88	22	275
da 2.000 a 2.500	249	50	60	9	368
da 2.500 a 3.000	70	27	34	4	135
oltre 3.000	24	26	14	-	64
Totale	693	144	437	144	1.418
Imp. medio mensile	1.834	2.443	1.504	1.229	1.733

(a) L'estremo superiore della classe è escluso

FONDO VOLO

Tav. 9.1 - Importi medi iniziali ed al 31/12/2006 delle pensioni vigenti al 31/12/2006 ripartite per anno di decorrenza, qualifica e categoria

VECCHIAIA

Anni di decorrenza	PILOTI			TECNICI			ASSISTENTI UOMINI			ASSISTENTI DONNE		
	Numero	Importo medio mensile (euro)		Numero	Importo medio mensile (euro)		Numero	Importo medio mensile (euro)		Numero	Importo medio mensile (euro)	
		iniziale	al 31/12/06		iniziale	al 31/12/06		iniziale	al 31/12/06		iniziale	al 31/12/06
fino al 1970	2	745	2.801	-	-	-	-	-	-	-	-	-
1971	-	-	-	-	-	-	-	-	-	-	-	-
1972	1	1.077	3.944	-	-	-	-	-	-	-	-	-
1973	4	781	3.063	1	926	3.630	-	-	-	-	-	-
1974	-	-	-	-	-	-	-	-	-	-	-	-
1975	2	851	3.261	2	358	1.656	1	251	1.587	-	-	-
1976	19	528	2.204	4	504	2.246	3	253	1.526	-	-	-
1977	12	521	2.102	1	302	1.567	1	187	1.213	-	-	-
1978	18	610	2.403	2	522	2.175	7	284	1.467	-	-	-
1979	4	670	2.424	-	-	-	3	339	1.585	-	-	-
1980	3	738	2.467	-	-	-	3	313	1.348	-	-	-
1981	3	615	1.849	-	-	-	1	366	1.286	2	285	1.127
1982	18	889	2.435	-	-	-	4	564	1.607	2	295	993
1983	14	836	2.229	-	-	-	8	702	1.777	3	286	846
1984	19	874	1.973	2	1.134	2.538	27	694	1.670	9	433	1.098
1985	37	1.061	2.276	4	1.405	2.815	21	827	1.786	17	513	1.174
1986	69	1.270	2.684	2	1.027	2.066	17	909	1.860	12	588	1.255
1987	24	1.267	2.445	3	1.101	2.112	16	1.103	2.095	13	662	1.333
1988	45	1.362	2.645	7	1.477	2.609	31	1.169	2.112	25	628	1.204
1989	10	1.239	2.080	-	-	-	2	1.207	1.995	8	423	750
1990	32	1.860	2.919	1	855	1.443	4	1.208	1.918	20	699	1.157
1991	21	1.917	2.753	2	1.584	2.293	9	1.368	2.006	23	768	1.173
1992	40	2.420	3.356	1	3.126	4.168	12	1.586	2.232	38	792	1.144
1993	57	2.909	3.895	6	2.132	2.866	31	1.710	2.337	29	1.234	1.721
1994	70	3.110	4.035	10	2.526	3.289	74	2.013	2.656	68	1.344	1.809
1995	124	3.514	4.420	9	2.820	3.564	158	2.040	2.620	157	1.590	2.076
1996	105	4.017	4.848	6	3.211	3.872	51	1.992	2.456	84	1.544	1.924
1997	218	4.141	4.888	44	2.992	3.508	209	1.920	2.302	155	1.832	2.198
1998	12	6.018	6.916	-	-	-	-	-	-	1	2.008	2.394
1999	19	6.579	7.536	-	-	-	1	3.226	3.735	2	3.200	3.705
2000	1	6.770	7.677	-	-	-	-	-	-	-	-	-
2001	4	4.432	4.939	-	-	-	-	-	-	3	2.939	3.303
2002	14	4.516	4.928	-	-	-	2	2.512	2.787	-	-	-
2003	16	4.871	5.249	-	-	-	1	2.979	3.203	-	-	-
2004	17	7.299	7.639	-	-	-	1	2.939	3.092	4	2.785	2.930
2005	6	6.803	7.010	-	-	-	4	2.574	2.660	5	3.271	3.387
2006	18	6.900	7.011	-	-	-	2	2.431	2.474	4	2.038	2.075
2007	32	7.111	7.111	-	-	-	1	7.075	7.075	9	1.631	1.631
Totale	1.110	3.186	4.132	107	2.337	3.148	705	1.732	2.334	693	1.398	1.834

FONDO VOLO

Tav. 9.2 - Importi medi iniziali ed al 31/12/2006 delle pensioni vigenti al 31/12/2006 ripartite per anno di decorrenza, qualifica e categoria

ANZIANITA'

Anni di decorrenza	PILOTI			TECNICI			ASSISTENTI UOMINI			ASSISTENTI DONNE		
	Numero	Importo medio mensile (euro)		Numero	Importo medio mensile (euro)		Numero	Importo medio mensile (euro)		Numero	Importo medio mensile (euro)	
		iniziale	al 31/12/06		iniziale	al 31/12/06		iniziale	al 31/12/06		iniziale	al 31/12/06
fino al 1970	-	-	-	-	-	-	-	-	-	-	-	-
1971	-	-	-	-	-	-	-	-	-	-	-	-
1972	-	-	-	-	-	-	-	-	-	-	-	-
1973	-	-	-	-	-	-	-	-	-	-	-	-
1974	-	-	-	-	-	-	1	279	1.685	-	-	-
1975	1	551	2.293	-	-	-	-	-	-	1	324	1.843
1976	8	640	2.370	5	421	1.939	-	-	-	-	-	-
1977	10	688	2.372	2	424	1.894	2	317	1.598	-	-	-
1978	18	564	2.259	5	447	1.952	4	303	1.514	-	-	-
1979	11	648	2.732	1	457	1.880	2	388	1.712	-	-	-
1980	7	629	2.379	1	507	1.875	2	612	2.141	1	629	2.236
1981	5	659	2.776	1	816	2.391	1	433	1.454	-	-	-
1982	22	833	2.400	-	-	-	8	528	1.542	1	620	1.780
1983	11	768	2.098	-	-	-	8	674	1.699	1	469	1.298
1984	12	938	2.700	1	1.258	2.729	18	692	1.646	2	624	1.472
1985	21	1.095	2.976	1	1.036	2.154	17	823	1.789	1	653	1.483
1986	25	1.177	2.756	2	879	1.752	23	900	1.840	5	953	1.942
1987	23	1.345	3.232	-	-	-	20	1.027	1.972	7	839	1.643
1988	23	1.490	3.528	7	943	1.757	22	1.159	2.113	9	933	1.741
1989	8	1.432	2.519	-	-	-	-	-	-	2	940	1.576
1990	6	1.525	3.044	-	-	-	1	998	1.616	2	1.074	1.758
1991	7	1.757	2.845	-	-	-	3	1.272	1.948	4	1.184	1.781
1992	-	-	-	-	-	-	6	1.467	2.100	9	1.388	1.970
1993	3	1.805	2.788	2	1.424	1.977	5	1.580	2.174	8	1.495	2.082
1994	14	2.493	3.417	1	2.215	2.831	17	1.843	2.469	20	1.723	2.306
1995	10	2.734	3.625	2	1.667	2.174	36	1.867	2.411	22	1.938	2.496
1996	1	1.991	2.451	1	2.525	3.075	8	2.086	2.561	5	2.119	2.600
1997	1	3.062	3.590	-	-	-	31	2.181	2.590	10	2.142	2.546
1998	68	5.980	6.880	10	4.286	4.967	3	3.597	4.204	-	-	-
1999	105	6.469	7.413	16	4.840	5.552	10	3.687	4.254	-	-	-
2000	21	5.524	6.491	6	4.237	4.839	9	3.109	3.569	1	3.290	3.773
2001	4	3.891	4.353	14	4.502	5.029	-	-	-	-	-	-
2002	8	5.110	5.797	24	5.068	5.531	26	2.895	3.186	3	2.964	3.255
2003	15	6.209	6.562	13	4.686	5.017	16	2.971	3.154	-	-	-
2004	157	7.944	8.324	11	5.327	5.583	20	3.587	3.769	2	2.466	2.598
2005	21	9.411	9.690	7	5.606	5.779	46	3.739	3.860	16	3.384	3.495
2006	20	8.590	8.729	6	4.767	4.848	44	3.465	3.525	7	3.480	3.541
2007	37	8.901	8.901	3	4.186	4.186	47	3.507	3.507	5	3.248	3.248
Totale	703	5.116	6.056	142	3.936	4.533	456	2.349	2.825	144	1.925	2.443

FONDO VOLO

Tav. 9.3 - Importi medi iniziali ed al 31/12/2006 delle pensioni vigenti al 31/12/2006 ripartite per anno di decorrenza, qualifica e categoria

INVALIDITA'

Anni di decorrenza	PILOTI			TECNICI			ASSISTENTI UOMINI			ASSISTENTI DONNE		
	Numero	Importo medio mensile (euro)		Numero	Importo medio mensile (euro)		Numero	Importo medio mensile (euro)		Numero	Importo medio mensile (euro)	
		iniziale	al 31/12/06		iniziale	al 31/12/06		iniziale	al 31/12/06		iniziale	al 31/12/06
fino al 1970	-	-	-	1	371	1.851	1	266	1.485	1	141	1.123
1971	1	613	2.344	-	-	-	-	-	-	-	-	-
1972	1	640	2.366	-	-	-	-	-	-	1	234	1.477
1973	2	1.140	3.905	-	-	-	1	137	1.084	-	-	-
1974	1	319	1.775	1	197	1.387	-	-	-	1	124	1.058
1975	1	379	2.031	1	657	2.585	1	107	962	1	155	1.158
1976	4	284	1.563	-	-	-	2	294	1.581	1	148	1.131
1977	7	614	2.400	-	-	-	2	179	1.228	4	169	1.189
1978	3	537	2.221	1	579	2.301	4	153	1.028	1	379	1.810
1979	5	490	1.917	-	-	-	-	-	-	-	-	-
1980	5	580	2.080	-	-	-	2	339	1.389	6	204	1.066
1981	3	537	1.720	-	-	-	-	-	-	2	297	1.174
1982	9	682	1.860	-	-	-	2	330	1.096	5	325	1.091
1983	4	976	2.306	2	397	1.059	2	428	1.271	8	336	962
1984	-	-	-	-	-	-	3	389	1.105	10	485	1.204
1985	1	315	712	-	-	-	3	640	1.435	7	534	1.199
1986	4	1.029	2.119	-	-	-	4	548	1.210	4	619	1.307
1987	1	1.297	2.364	-	-	-	3	988	1.929	2	942	1.848
1988	1	1.819	3.086	1	1.490	2.573	4	1.273	2.301	4	808	1.515
1989	-	-	-	-	-	-	3	803	1.432	3	815	1.418
1990	-	-	-	-	-	-	3	709	1.166	1	585	856
1991	4	1.282	1.887	1	440	685	4	896	1.361	12	846	1.277
1992	1	1.674	2.356	-	-	-	2	809	1.182	12	1.105	1.567
1993	1	2.321	3.095	-	-	-	4	1.082	1.543	5	980	1.389
1994	4	3.606	4.615	1	1.723	2.304	2	1.310	1.729	5	1.203	1.609
1995	3	2.590	3.292	-	-	-	7	1.264	1.668	10	1.286	1.702
1996	3	1.351	1.710	-	-	-	6	1.792	2.216	11	1.042	1.320
1997	1	2.031	1.824	1	2.210	2.624	9	1.495	1.822	8	1.332	1.602
1998	2	5.526	7.564	1	1.922	2.247	10	1.113	1.835	18	969	1.618
1999	3	3.667	7.197	-	-	-	11	1.294	2.009	21	1.237	1.877
2000	14	3.663	6.371	2	2.016	4.449	18	1.454	2.376	37	1.076	1.695
2001	12	3.494	6.460	4	3.533	5.373	17	1.752	2.842	33	1.206	1.868
2002	10	2.616	4.844	5	2.797	5.656	19	1.560	2.247	26	1.139	1.957
2003	12	3.443	5.486	4	2.823	5.519	12	1.440	2.290	31	977	1.476
2004	14	3.792	5.810	5	2.537	3.890	17	1.177	1.924	34	963	1.545
2005	11	4.075	5.316	4	4.045	4.214	22	1.491	2.104	37	1.009	1.595
2006	6	4.466	5.467	-	-	-	36	1.443	2.033	47	1.032	1.386
2007	5	3.050	3.050	-	-	-	11	1.174	1.174	28	806	806
Totale	159	2.490	4.187	35	2.363	3.935	247	1.268	1.950	437	962	1.504

FONDO VOLO

Tav. 9.4 - Importi medi iniziali ed al 31/12/2006 delle pensioni vigenti al 31/12/2006 ripartite per anno di decorrenza, qualifica e categoria

SUPERSTITI DI ASSICURATO

Anni di decorrenza	PILOTI			TECNICI			ASSISTENTI UOMINI			ASSISTENTI DONNE		
	Numero	Importo medio mensile (euro)		Numero	Importo medio mensile (euro)		Numero	Importo medio mensile (euro)		Numero	Importo medio mensile (euro)	
		iniziale	al 31/12/06		iniziale	al 31/12/06		iniziale	al 31/12/06		iniziale	al 31/12/06
fino al 1970	6	271	1.331	2	178	1.003	-	-	-	1	115	929
1971	-	-	-	-	-	-	-	-	-	-	-	-
1972	4	766	2.424	-	-	-	-	-	-	1	188	820
1973	4	397	1.486	2	130	960	-	-	-	1	184	1.135
1974	4	282	1.425	-	-	-	-	-	-	1	179	1.022
1975	2	91	897	1	566	2.513	-	-	-	-	-	-
1976	1	553	1.870	1	246	1.304	-	-	-	1	216	841
1977	2	752	2.071	-	-	-	-	-	-	-	-	-
1978	4	217	968	-	-	-	1	120	946	-	-	-
1979	5	601	1.541	-	-	-	-	-	-	-	-	-
1980	5	529	1.476	-	-	-	-	-	-	2	305	807
1981	1	3.694	5.415	-	-	-	-	-	-	1	233	611
1982	4	1.470	2.320	1	470	854	1	289	803	2	611	1.280
1983	5	1.487	2.313	1	310	1.117	-	-	-	-	-	-
1984	5	1.546	2.407	-	-	-	-	-	-	1	757	1.022
1985	3	1.034	1.584	1	773	1.104	-	-	-	-	-	-
1986	2	1.063	1.318	-	-	-	1	753	490	-	-	-
1987	5	1.521	1.928	-	-	-	-	-	-	1	650	1.334
1988	5	1.550	1.710	-	-	-	-	-	-	2	1.042	1.257
1989	4	1.070	1.543	-	-	-	1	492	652	3	761	865
1990	7	2.697	2.948	-	-	-	1	816	972	1	462	990
1991	5	2.732	3.008	-	-	-	1	939	1.407	-	-	-
1992	4	1.793	1.883	1	1.848	1.581	1	574	634	2	829	893
1993	4	3.514	3.338	-	-	-	-	-	-	1	1.784	1.862
1994	5	1.964	1.880	-	-	-	-	-	-	1	1.648	1.700
1995	8	3.781	3.184	-	-	-	-	-	-	2	1.914	2.223
1996	2	2.628	3.166	-	-	-	-	-	-	1	2.171	2.050
1997	2	2.208	1.980	-	-	-	-	-	-	1	2.155	2.419
1998	-	-	-	-	-	-	1	1.071	1.295	1	1.688	1.525
1999	5	1.968	1.962	-	-	-	-	-	-	1	2.404	2.808
2000	3	3.464	3.934	1	2.407	2.780	-	-	-	-	-	-
2001	9	1.761	2.138	-	-	-	-	-	-	-	-	-
2002	3	1.482	1.496	-	-	-	-	-	-	2	2.549	2.174
2003	4	1.940	2.232	-	-	-	-	-	-	3	1.623	1.736
2004	2	8.445	8.837	-	-	-	-	-	-	1	439	464
2005	2	822	982	-	-	-	-	-	-	1	2.043	2.116
2006	3	1.772	1.350	-	-	-	-	-	-	3	1.339	1.370
2007	4	4.575	4.575	-	-	-	-	-	-	1	331	331
Totale	143	1.816	2.267	11	658	1.380	8	632	900	39	1.111	1.363

FONDO VOLO

Tav. 9.5 - Importi medi iniziali ed al 31/12/2007 delle pensioni vigenti al 31/12/2007 ripartite per anno di decorrenza, qualifica e categoria

SUPERSTITI DI PENSIONATO

Anni di decorrenza	PILOTI			TECNICI			ASSISTENTI UOMINI			ASSISTENTI DONNE		
	Numero	Importo medio mensile (euro)		Numero	Importo medio mensile (euro)		Numero	Importo medio mensile (euro)		Numero	Importo medio mensile (euro)	
		iniziale	al 31/12/06		iniziale	al 31/12/06		iniziale	al 31/12/06		iniziale	al 31/12/06
fino al 1970	1	865	2.727	1	190	1.104	-	-	-	-	-	-
1971	-	-	-	-	-	-	-	-	-	-	-	-
1972	-	-	-	-	-	-	-	-	-	-	-	-
1973	-	-	-	-	-	-	-	-	-	-	-	-
1974	1	684	2.376	-	-	-	-	-	-	-	-	-
1975	-	-	-	1	390	1.691	-	-	-	1	109	1.005
1976	1	773	2.411	-	-	-	-	-	-	1	351	1.435
1977	1	228	1.509	-	-	-	-	-	-	-	-	-
1978	2	548	1.548	1	482	1.282	-	-	-	-	-	-
1979	3	593	1.528	3	459	1.394	-	-	-	-	-	-
1980	-	-	-	-	-	-	-	-	-	-	-	-
1981	2	576	1.339	1	344	952	-	-	-	-	-	-
1982	2	650	1.485	-	-	-	-	-	-	2	276	1.066
1983	2	418	1.029	1	369	1.309	-	-	-	1	203	820
1984	4	679	1.551	2	319	1.007	-	-	-	-	-	-
1985	2	391	1.088	2	409	1.092	-	-	-	2	484	860
1986	6	853	1.617	1	805	1.339	1	475	611	1	385	1.184
1987	4	679	1.601	-	-	-	-	-	-	2	711	913
1988	4	1.042	1.810	1	422	900	-	-	-	1	655	980
1989	5	876	1.621	2	905	1.424	-	-	-	1	609	1.224
1990	8	1.058	1.503	-	-	-	-	-	-	2	250	1.040
1991	4	804	1.474	1	393	1.223	1	395	643	3	1.009	1.375
1992	8	1.287	2.023	-	-	-	2	987	1.235	1	657	734
1993	10	1.094	1.942	-	-	-	-	-	-	3	979	1.199
1994	7	1.236	1.616	2	1.446	1.932	-	-	-	4	963	1.202
1995	7	1.774	2.062	1	941	1.264	-	-	-	2	900	904
1996	15	1.278	1.639	1	1.484	1.872	5	902	946	8	1.200	1.232
1997	17	1.382	1.669	2	778	894	1	478	639	4	729	896
1998	12	1.522	1.709	3	986	982	2	579	386	5	1.407	1.293
1999	15	1.697	1.780	2	800	937	1	1.047	1.244	6	1.055	1.251
2000	16	1.852	2.110	1	4.568	3.851	1	1.305	1.524	5	1.211	1.318
2001	13	1.486	1.703	1	1.439	1.629	2	1.517	1.084	2	1.240	1.386
2002	19	2.062	2.158	1	722	780	1	921	376	3	1.321	1.010
2003	20	2.470	2.507	2	1.424	1.543	1	1.467	1.588	5	1.283	1.389
2004	15	1.532	1.613	1	2.134	2.245	1	404	428	8	1.279	1.353
2005	12	1.427	1.477	4	1.417	1.469	1	1.109	1.151	12	1.049	1.113
2006	19	2.124	2.164	4	2.191	2.243	1	2.966	3.020	6	876	893
2007	18	2.254	2.254	1	1.388	1.388	-	-	-	14	1.294	1.294
Totale	275	1.555	1.870	43	1.093	1.453	21	1.012	1.017	105	1.038	1.180

ISTITUTO NAZIONALE DELLA PREVIDENZA SOCIALE

SEDE CENTRALE IN ROMA

EX FONDO SPEDIZIONIERI

INDICAZIONI DI CARATTERE STATISTICO

(Allegato al Bilancio Consuntivo per l'anno 2007)

INDICE DELLE TAVOLE

Descrizione dell'andamento temporale dei fenomeni più significativi della gestione.

Tav. n. 1 - Numero e importo medio mensile delle pensioni vigenti al 31 dicembre 2007 distinte per anno di decorrenza, categoria e sesso.

Tav. n. 2 - Distribuzione in valore assoluto e in valore percentuale delle pensioni vigenti al 31 dicembre 2007 distinte per classi di importo, categoria e sesso.

Tav. n. 3 - Distribuzione in valore assoluto e in valore percentuale delle pensioni vigenti al 31 dicembre 2007 distinte per categoria, sesso e classe di età del titolare a tale data.

FONDO PREVIDENZIALE ED ASSISTENZIALE DEGLI SPEDIZIONIERI DOGANALI

Tav. 1 - Numero e importo medio mensile delle pensioni vigenti al 31/12/2007 distinte per anno di decorrenza e categoria.
(importi in EURO)

Anno di decorrenza	VECCHIAIA						INVALIDITA'						SUPERSTITI						TOTALE				COMPLESSO	
	Maschi			Femmine			Maschi			Femmine			Maschi			Femmine			Maschi		Femmine			
	Numero	Importo medio mensile	Numero	Importo medio mensile	Numero	Importo medio mensile	Numero	Importo medio mensile	Numero	Importo medio mensile	Numero	Importo medio mensile	Numero	Importo medio mensile	Numero	Importo medio mensile	Numero	Importo medio mensile	Numero	Importo medio mensile	Numero	Importo medio mensile	Numero	Importo medio mensile
fino al 1982	38	1.034	2	793	40	1.021	13	780	3	479	16	723	1	864	160	534	161	536	52	967	165	536	217	639
1983	10	1.058	1	965	11	1.049	4	997	-	-	4	997	-	-	21	623	21	623	14	1.040	22	639	36	795
1984	22	1.057	1	1.011	23	1.055	5	993	-	-	5	993	-	-	19	610	19	610	27	1.045	20	630	47	869
1985	23	1.084	-	-	23	1.084	1	719	-	-	1	719	-	-	16	560	16	560	24	1.068	16	560	40	865
1986	28	1.074	3	1.012	31	1.068	-	-	-	-	-	-	-	-	22	657	22	657	28	1.074	25	700	53	897
1987	26	1.093	-	-	26	1.093	3	809	-	-	3	809	-	-	26	541	26	541	29	1.064	26	541	55	817
1988	34	1.146	1	986	35	1.141	2	1.239	-	-	2	1.239	1	630	25	546	26	549	37	1.137	26	563	63	900
1989	37	1.036	1	1.013	38	1.035	2	726	-	-	2	726	2	647	32	656	34	655	41	1.002	33	667	74	852
1990	36	1.026	4	785	40	1.002	3	948	1	1.435	4	1.070	-	-	23	571	23	571	39	1.020	28	632	67	858
1991	58	1.066	1	1.084	59	1.066	3	449	-	-	3	449	-	-	19	614	19	614	61	1.035	20	637	81	937
1992	58	1.068	2	1.060	60	1.067	2	940	-	-	2	940	-	-	20	595	20	595	60	1.063	22	637	82	949
1993	112	1.067	8	1.129	120	1.071	7	704	-	-	7	704	2	541	28	560	30	559	121	1.037	36	686	157	957
1994	30	1.076	1	1.228	31	1.081	1	728	-	-	1	728	1	-	26	593	27	571	32	1.031	27	617	59	842
1995	36	1.026	1	942	37	1.023	2	1.076	-	-	2	1.076	-	-	29	617	29	617	38	1.028	30	628	68	852
1996	30	1.053	1	1.179	31	1.057	4	1.004	-	-	4	1.004	1	716	29	590	30	594	35	1.038	30	610	65	840
1997	29	1.138	-	-	29	1.138	1	1.049	-	-	1	1.049	2	283	31	591	33	572	32	1.082	31	591	63	840
1998	85	939	-	-	85	939	-	-	-	-	-	-	1	600	34	629	35	628	86	935	34	629	120	849
1999	53	970	1	901	54	969	1	926	-	-	1	926	1	862	39	605	40	611	55	967	40	612	95	818
2000	23	944	2	1.099	25	956	1	1.045	-	-	1	1.045	3	502	32	564	35	558	27	898	34	595	61	729
2001	78	944	5	772	83	934	3	898	-	-	3	898	1	773	37	618	38	622	82	940	42	637	124	837
2002	102	913	1	936	103	913	-	-	-	-	-	-	1	777	42	586	43	591	103	911	43	594	146	818
2003	122	898	6	902	128	899	3	508	-	-	3	508	-	-	54	613	54	613	125	889	60	641	185	809
2004	116	851	7	708	123	843	1	580	-	-	1	580	-	-	35	615	35	615	117	849	42	631	159	791
2005	121	835	10	850	131	836	3	641	-	-	3	641	-	-	45	620	45	620	124	830	55	662	179	779
2006	113	815	7	966	120	823	1	1.048	-	-	1	1.048	1	412	49	566	50	563	115	813	56	616	171	749
2007	98	817	3	1.014	101	823	3	821	-	-	3	821	2	557	31	628	33	624	103	812	34	662	137	775
Totale	1.518	954	69	926	1.587	953	69	830	4	718	73	824	20	560	924	588	944	588	1.607	944	997	612	2.604	817

FONDO PREVIDENZIALE ED ASSISTENZIALE DEGLI SPEDIZIONIERI DOGANALI

Tav. 2 - Distribuzione in valore assoluto e in valore percentuale delle pensioni vigenti al 31/12/2007 distinte per classi di importo e categoria

Classi di importo	VECCHIAIA						INVALIDITA'						SUPERSTITI						COMPLESSO					
	Maschi		Femmine		Totale		Maschi		Femmine		Totale		Maschi		Femmine		Totale		Maschi		Femmine		Totale	
	Numero	%	Numero	%	Numero	%	Numero	%	Numero	%	Numero	%	Numero	%	Numero	%	Numero	%	Numero	%	Numero	%	Numero	%
fino a 350	34	2,2%	2	2,9%	36	2,3%	2	2,9%	1	25,0%	3	4,1%	3	15,0%	68	7,4%	71	7,5%	39	2,4%	71	7,1%	110	4,2%
350-450	21	1,4%	0	0,0%	21	1,3%	4	5,8%	1	25,0%	5	6,8%	5	25,0%	179	19,4%	184	19,5%	30	1,9%	180	18,1%	210	8,1%
450-550	42	2,8%	2	2,9%	44	2,8%	5	7,2%	0	0,0%	5	6,8%	0	0,0%	158	17,1%	158	16,7%	47	2,9%	160	16,0%	207	7,9%
550-650	86	5,7%	2	2,9%	88	5,5%	5	7,2%	0	0,0%	5	6,8%	4	20,0%	164	17,7%	168	17,8%	95	5,9%	166	16,6%	261	10,0%
650-750	157	10,3%	9	13,0%	166	10,5%	21	30,4%	1	25,0%	22	30,1%	2	10,0%	171	18,5%	173	18,3%	180	11,2%	181	18,2%	361	13,9%
750-850	138	9,1%	8	11,6%	146	9,2%	3	4,3%	0	0,0%	3	4,1%	3	15,0%	110	11,9%	113	12,0%	144	9,0%	118	11,8%	262	10,1%
850-950	205	13,5%	14	20,3%	219	13,8%	5	7,2%	0	0,0%	5	6,8%	3	15,0%	67	7,3%	70	7,4%	213	13,3%	81	8,1%	294	11,3%
950-1050	377	24,8%	15	21,7%	392	24,7%	12	17,4%	0	0,0%	12	16,4%	0	0,0%	3	0,3%	3	0,3%	389	24,2%	18	1,8%	407	15,6%
1050-1150	103	6,8%	1	1,4%	104	6,6%	1	1,4%	0	0,0%	1	1,4%	0	0,0%	4	0,4%	4	0,4%	104	6,5%	5	0,5%	109	4,2%
1150-1250	139	9,2%	9	13,0%	148	9,3%	4	5,8%	0	0,0%	4	5,5%	0	0,0%	0	0,0%	0	0,0%	143	8,9%	9	0,9%	152	5,8%
oltre 1250	216	14,2%	7	10,1%	223	14,1%	7	10,1%	1	25,0%	8	11,0%	0	0,0%	0	0,0%	0	0,0%	223	13,9%	8	0,8%	231	8,9%
Totale	1.518	100,0%	69	100,0%	1.587	100,0%	69	100,0%	4	100,0%	73	100,0%	20	100,0%	924	100,0%	944	100,0%	1.607	100,0%	997	100,0%	2.604	100,0%

FONDO PREVIDENZIALE ED ASSISTENZIALE DEGLI SPEDIZIONIERI DOGANALI

Tav. 3 -Distribuzione in valore assoluto e in valore percentuale delle pensioni vigenti al 31/12/2007 disintnate per categoria, sesso e classe di età del titolare

Età	VECCHIAIA						INVALIDITA'						SUPERSTITI						COMPLESSO					
	Maschi		Femmine		Totale		Maschi		Femmine		Totale		Maschi		Femmine		Totale		Maschi		Femmine		Totale	
	Numero	%	Numero	%	Numero	%	Numero	%	Numero	%	Numero	%	Numero	%	Numero	%	Numero	%	Numero	%	Numero	%	Numero	%
Fino a 4	-	0,0%	-	0,0%	-	0,0%	-	0,0%	-	0,0%	-	0,0%	1	2,5%	-	0,0%	1	0,1%	1	0,0%	-	0,0%	1	0,0%
5-9	-	0,0%	-	0,0%	-	0,0%	-	0,0%	-	0,0%	-	0,0%	-	0,0%	1	0,1%	1	0,1%	-	0,0%	1	0,1%	1	0,0%
10-14	-	0,0%	-	0,0%	-	0,0%	-	0,0%	-	0,0%	-	0,0%	-	0,0%	2	0,1%	2	0,1%	-	0,0%	2	0,1%	2	0,0%
15-19	-	0,0%	-	0,0%	-	0,0%	-	0,0%	-	0,0%	-	0,0%	3	7,5%	-	0,0%	3	0,2%	3	0,1%	-	0,0%	3	0,1%
20-24	-	0,0%	-	0,0%	-	0,0%	-	0,0%	-	0,0%	-	0,0%	1	2,5%	-	0,0%	1	0,1%	1	0,0%	-	0,0%	1	0,0%
25-29	-	0,0%	-	0,0%	-	0,0%	-	0,0%	-	0,0%	-	0,0%	-	0,0%	5	0,3%	5	0,3%	-	0,0%	5	0,3%	5	0,1%
30-34	-	0,0%	-	0,0%	-	0,0%	-	0,0%	-	0,0%	-	0,0%	1	2,5%	12	0,6%	13	0,7%	1	0,0%	12	0,6%	13	0,3%
35-39	-	0,0%	-	0,0%	-	0,0%	2	1,8%	-	0,0%	2	1,7%	3	7,5%	38	2,1%	41	2,2%	5	0,2%	38	1,9%	43	0,8%
40-44	-	0,0%	3	2,2%	3	0,1%	14	12,4%	1	12,5%	15	12,4%	4	10,0%	64	3,5%	68	3,6%	18	0,6%	68	3,4%	86	1,7%
45-49	546	18,0%	30	21,7%	576	18,1%	14	12,4%	-	0,0%	14	11,6%	2	5,0%	133	7,2%	135	7,2%	562	17,6%	163	8,2%	725	14,0%
50-54	417	13,7%	12	8,7%	429	13,5%	8	7,1%	-	0,0%	8	6,6%	2	5,0%	129	7,0%	131	6,9%	427	13,4%	141	7,1%	568	11,0%
55-59	284	9,4%	13	9,4%	297	9,4%	4	3,5%	-	0,0%	4	3,3%	1	2,5%	172	9,3%	173	9,2%	289	9,1%	185	9,3%	474	9,1%
60-64	170	5,6%	9	6,5%	179	5,6%		0,0%	-	0,0%	-	0,0%	1	2,5%	199	10,8%	200	10,6%	171	5,4%	208	10,4%	379	7,3%
65-69	79	2,6%	1	0,7%	80	2,5%	29	25,7%	3	37,5%	32	26,4%	1	2,5%	110	6,0%	111	5,9%	109	3,4%	114	5,7%	223	4,3%
70-74	22	0,7%	1	0,7%	23	0,7%		0,0%	-	0,0%	-	0,0%	-	0,0%	59	3,2%	59	3,1%	22	0,7%	60	3,0%	82	1,6%
75-79	1.518	50,0%	69	50,0%	1.587	50,0%	28	24,8%	4	50,0%	32	26,4%	20	50,0%	924	50,0%	944	50,0%	1.566	49,1%	997	50,0%	2.563	49,5%
80-84	-	0,0%	-	0,0%	-	0,0%		0,0%	-	0,0%	-	0,0%	-	0,0%	-	0,0%	-	0,0%	-	0,0%	-	0,0%	-	0,0%
85-89	-	0,0%	-	0,0%	-	0,0%	14	12,4%	-	0,0%	14	11,6%	-	0,0%	-	0,0%	-	0,0%	14	0,4%	-	0,0%	14	0,3%
oltre 90	-	0,0%	-	0,0%	-	0,0%		0,0%	-	0,0%	-	0,0%	-	0,0%	-	0,0%	-	0,0%	-	0,0%	-	0,0%	-	0,0%
Totale	3.036	100%	138	100%	3.174	100%	113	100%	8	100%	121	100%	40	100%	1.848	100%	1.888	100%	3.189	100%	1.994	100%	5.183	100%
Età media	73,3		72,3		73,2		72,7		81,0		73,2		57,2		75,8		75,4		73,1		75,5		74,0	

ISTITUTO NAZIONALE DELLA PREVIDENZA SOCIALE

SEDE CENTRALE IN ROMA

**FONDO DI PREVIDENZA PER I DIPENDENTI
DELLE FERROVIE DELLO STATO S.P.A.**

INDICAZIONI DI CARATTERE STATISTICO

(Allegato al Consuntivo per l'anno 2007)

INDICE DELLE TAVOLE

Descrizione dell'andamento temporale dei fenomeni più significativi della gestione.

Tav. 1 - Serie storica degli elementi caratteristici della gestione.

Tav. 2 - Numero ed importo medio annuo per categoria delle pensioni vigenti alla fine del periodo 2003-2007.

Tav. 2 bis –Composizione percentuale per categoria del numero delle pensioni e importi medi per categoria sull'importo medio totale.

Principali informazioni tratte dalle procedure automatizzate alla data del 31.12.2007.

Tav. 3 – MASCHI - Numero ed importo medio annuo delle pensioni vigenti ripartite per anno di decorrenza e categoria.

Tav. 3 – FEMMINE - Numero ed importo medio annuo delle pensioni vigenti ripartite per anno di decorrenza e categoria.

Tav. 3 – MASCHI e FEMMINE - Numero ed importo medio annuo delle pensioni vigenti ripartite per anno di decorrenza e categoria.

Tav. 3 bis – MASCHI - Numero ed importo medio annuo delle pensioni vigenti ripartite per anno di decorrenza e categoria liquidate a partire dal 1° aprile 2000.

Tav. 3 bis – FEMMINE - Numero ed importo medio annuo delle pensioni vigenti ripartite per anno di decorrenza e categoria liquidate a partire dal 1° aprile 2000.

Tav. 3 bis – MASCHI e FEMMINE - Numero ed importo medio annuo delle pensioni vigenti ripartite per anno di decorrenza e categoria liquidate a partire dal 1° aprile 2000.

Tav. 4 – MASCHI - Numero delle pensioni vigenti ripartite per classi d'importo della pensione mensile e categoria.

Tav. 4 – FEMMINE - Numero delle pensioni vigenti ripartite per classi d'importo della pensione mensile e categoria.

Tav. 4 – MASCHI e FEMMINE - Numero delle pensioni vigenti ripartite per classi d'importo della pensione mensile e categoria.

Tav. 4 bis – MASCHI - Numero delle pensioni vigenti ripartite per classi d'importo della pensione mensile e categoria liquidate a partire dal 1° aprile 2000.

Tav. 4 bis - FEMMINE - Numero delle pensioni vigenti ripartite per classi d'importo della pensione mensile e categoria liquidate a partire dal 1° aprile 2000.

Tav. 4 bis - MASCHI e FEMMINE - Numero delle pensioni vigenti ripartite per classi d'importo della pensione mensile e categoria liquidate a partire dal 1° aprile 2000.

Tav. 5 - Numero delle pensioni dirette vigenti ripartite per classi di età del titolare e sesso

Tav. 5 bis - Numero delle pensioni dirette vigenti ripartite per classi di età del titolare e sesso liquidate a partire dal 1° aprile 2000.

NOTA: i dati relativi alle pensioni vigenti a fine anno riportati nelle tavole da 1 a 2 bis si riferiscono ai valori di competenza economica per i quali sono state effettuate opportune operazioni di integrazione. Le tavole successive, invece, sono il risultato di elaborazioni compiute sui dati degli archivi gestionali dell'Istituto che contengono le pensioni contabilizzate ad una data epoca.

Pertanto, le apparenti incongruenze che si rilevano esaminando le tavole che compongono il presente allegato sono dovute al fatto che le classificazioni statistiche disaggregate vengono compiute sui dati contabilizzati prescindendo quindi dalle operazioni necessarie per la ricostruzione dei dati relativi alla competenza economica.

Descrizione dell'andamento temporale dei fenomeni più significativi della gestione.

FONDO SPECIALE PER I TRATTAMENTI PENSIONISTICI A FAVORE DEL PERSONALE DELLE FERROVIE DELLO STATO SPA**(ART. 43 L. 23/12/1999 N. 488)****Tav. 1 - Serie storica degli elementi caratteristici della gestione
(importi in EURO)**

Descrizione	2003	2004	2005	2006	2007
Aliquota contributiva a fine anno (%)	32,70	32,70	32,70	32,70	32,70
Patrimonio netto a fine anno (milioni)	1	1	1	1	1
Totale delle entrate al netto del trasferimento dalla GIAS (milioni)	1.188	950	1.060	1.246	802
Totale delle uscite (milioni)	4.426	4.566	4.642	4.576 (d)	4.520
Trasferimento dalla GIAS (milioni)	3.238	3.616	3.582	3.330	3.718
Numero iscritti a fine anno	95.130	92.166	89.255	78.275	74.864
Monti retributivi imponibili (milioni)	3.410	2.934	3.051	2.962	2.648
Retribuzione media (b)	35.595	31.700	33.353	34.500	35.011
Numero pensioni vigenti a fine anno (c)	250.185	246.146	245.318	241.980	240.432
Pensione media in pagamento a fine anno (in unità di euro)(c)	17.105	17.691	18.058	18.440	18.865
Rapporto iscritti-pensionati (%)	38,0	37,4	36,4	32,3	31,1
Rapporto pensione media-retribuzione media (%)	48,1	55,8	54,1	53,4	53,9

a - Il Fondo speciale presso l'INPS è stato istituito a decorrere dal 1 aprile 2000**b - Calcolata sulla media annua del numero degli iscritti****c - Al netto delle pensioni degli Assuntori ferroviari****d - In base alla riclassificazione effettuata nel 2007 tale importo si desume sommando le poste correttive compensative di entrate correnti e di spese correnti**

FONDO FERROVIE DELLO STATO SPA**Tav. 2 - Numero ed importo medio annuo per categoria delle pensioni vigenti alla fine del periodo 2001-2007 (a)****(importi in EURO)**

Anni	DIRETTE		REVERSIBILI		COMPLESSO	
	Numero	Importo medio annuo	Numero	Importo medio annuo	Numero	Importo medio annuo
2001					245.716	16.006
2002	172.103	19.072	78.191	11.569	250.294	16.737
2003	172.310	19.576	77.875	11.639	250.185	17.105
2004	169.107	20.288	77.039	11.990	246.146	17.691
2005	167.967	20.712	77.351	12.276	245.318	18.058
2006	165.393	21.232	76.587	12.411	241.980	18.440
2007	164.438	21.743	75.994	12.638	240.432	18.865

(a) Valori di competenza economica

Tav. 2 bis - Composizione percentuale per categoria del numero delle pensioni e importi medi per categoria sull'importo medio totale (a)

Anni	DIRETTE		REVERSIBILI		COMPLESSO	
	Numero	Importo medio annuo	Numero	Importo medio annuo	Numero	Importo medio annuo
2001	-	-	-	-	100,00	100,00
2002	68,76	113,95	31,24	69,12	100,00	100,00
2003	68,87	114,45	31,13	68,04	100,00	100,00
2004	68,70	114,68	31,30	67,77	100,00	100,00
2005	68,47	114,70	31,53	67,98	100,00	100,00
2006	68,35	115,14	31,65	67,31	100,00	100,00
2007	68,39	115,26	31,61	66,99	100,00	100,00

(a) Valori di competenza economica

**Principali informazioni tratte dalle procedure automatizzate
alla data del 31.12.2007.**

FONDO FERROVIE DELLO STATO SPA

**Tav. 3 - MASCHI - Numero ed importo medio annuo delle pensioni vigenti al 31.12.2007
ripartite per anno di decorrenza e categoria**

(importi in EURO)

Anno di decorrenza	DIRETTE		REVERSIBILI		COMPLESSO	
	numero	importo medio annuo	numero	importo medio annuo	numero	importo medio annuo
fino al 1983	21.512	19.377	484	11.372	21.996	19.201
1984	3.278	20.419	47	10.039	3.325	20.273
1985	2.776	20.416	38	10.659	2.814	20.284
1986	2.804	20.505	65	10.759	2.869	20.284
1987	3.172	21.030	74	10.436	3.246	20.789
1988	3.418	20.086	73	10.334	3.491	19.882
1989	3.101	19.520	75	10.742	3.176	19.313
1990	13.867	20.167	88	10.178	13.955	20.104
1991	11.910	20.455	62	9.723	11.972	20.399
1992	5.565	20.609	101	11.850	5.666	20.453
1993	19.479	20.766	97	11.795	19.576	20.721
1994	5.068	21.761	91	10.744	5.159	21.567
1995	10.720	20.844	95	10.522	10.815	20.753
1996	4.144	24.423	109	10.354	4.253	24.062
1997	3.838	24.198	121	10.781	3.959	23.788
1998	4.699	27.136	120	12.093	4.819	26.761
1999	3.830	25.973	130	12.824	3.960	25.541
2000 (a)	4.164	25.026	135	12.923	4.299	24.646
2001	8.311	24.727	146	13.992	8.457	24.542
2002	3.739	24.747	140	13.627	3.879	24.345
2003	3.479	26.693	150	14.970	3.629	26.209
2004	3.410	26.965	139	14.424	3.549	26.474
2005	1.832	28.105	122	14.861	1.954	27.278
2006	3.133	27.089	160	14.907	3.293	26.497
2007	3.448	26.594	134	15.134	3.582	26.165
TOTALE	154.697	22.019	2.996	12.334	157.693	21.835

(a) Il numero delle pensioni vigenti decorrenti nell'anno 2000 si riferisce alle pensioni liquidate nell'arco completo di un anno dall'INPDAP e dall'INPS.

FONDO FERROVIE DELLO STATO SPA

**Tav. 3 - FEMMINE - Numero ed importo medio annuo delle pensioni vigenti al 31.12.2007
ripartite per anno di decorrenza e categoria**

(importi in EURO)

Anno di decorrenza	DIRETTE		REVERSIBILI		COMPLESSO	
	numero	importo medio annuo	numero	importo medio annuo	numero	importo medio annuo
fino al 1983	1.724	14.656	17.070	12.759	18.794	12.933
1984	245	14.034	1.521	13.263	1.766	13.370
1985	202	14.135	1.369	13.176	1.571	13.300
1986	185	14.324	1.495	13.418	1.680	13.518
1987	193	14.694	1.632	13.494	1.825	13.621
1988	203	13.959	1.802	13.429	2.005	13.482
1989	238	13.604	1.757	13.506	1.995	13.518
1990	1.278	17.527	1.798	13.384	3.076	15.105
1991	692	16.602	1.969	13.386	2.661	14.222
1992	431	15.915	2.017	13.566	2.448	13.980
1993	1.212	18.829	1.989	13.469	3.201	15.498
1994	175	15.247	2.247	13.658	2.422	13.773
1995	495	17.868	2.054	12.884	2.549	13.852
1996	52	16.315	2.242	11.880	2.294	11.981
1997	52	15.304	2.421	11.967	2.473	12.038
1998	79	25.882	2.588	12.085	2.667	12.494
1999	110	24.486	2.622	12.152	2.732	12.649
2000 (a)	156	21.031	2.573	12.241	2.729	12.743
2001	246	23.268	2.656	12.160	2.902	13.102
2002	202	20.545	2.749	12.285	2.951	12.850
2003	56	23.903	2.941	12.336	2.997	12.552
2004	60	24.252	2.823	12.302	2.883	12.551
2005	71	24.573	3.039	12.392	3.110	12.670
2006	95	23.400	3.083	12.396	3.178	12.725
2007	206	24.106	3.150	11.891	3.356	12.641
TOTALE	8.658	17.263	71.607	12.686	80.265	13.180

(a) Il numero delle pensioni vigenti decorrenti nell'anno 2000 si riferisce alle pensioni liquidate nell'arco completo di un anno dall'INPDAP e dall'INPS.

FONDO FERROVIE DELLO STATO SPA

**Tav. 3 - MASCHI e FEMMINE - Numero ed importo medio annuo delle pensioni vigenti al
31.12.2007 ripartite per anno di decorrenza e categoria**

(importi in EURO)

Anno di decorrenza	DIRETTE		REVERSIBILI		COMPLESSO	
	numero	importo medio annuo	numero	importo medio annuo	numero	importo medio annuo
fino al 1983	23.236	19.027	17.554	12.721	40.790	16.313
1984	3.523	19.975	1.568	13.166	5.091	17.878
1985	2.978	19.990	1.407	13.108	4.385	17.782
1986	2.989	20.123	1.560	13.307	4.549	17.786
1987	3.365	20.667	1.706	13.362	5.071	18.209
1988	3.621	19.743	1.875	13.308	5.496	17.548
1989	3.339	19.099	1.832	13.393	5.171	17.077
1990	15.145	19.944	1.886	13.234	17.031	19.201
1991	12.602	20.243	2.031	13.274	14.633	19.276
1992	5.996	20.271	2.118	13.484	8.114	18.500
1993	20.691	20.652	2.086	13.391	22.777	19.987
1994	5.243	21.544	2.338	13.544	7.581	19.077
1995	11.215	20.713	2.149	12.780	13.364	19.437
1996	4.196	24.322	2.351	11.810	6.547	19.829
1997	3.890	24.080	2.542	11.911	6.432	19.270
1998	4.778	27.115	2.708	12.086	7.486	21.678
1999	3.940	25.931	2.752	12.184	6.692	20.278
2000 (a)	4.320	24.882	2.708	12.275	7.028	20.024
2001	8.557	24.685	2.802	12.255	11.359	21.619
2002	3.941	24.531	2.889	12.350	6.830	19.379
2003	3.535	26.649	3.091	12.464	6.626	20.032
2004	3.470	26.918	2.962	12.402	6.432	20.233
2005	1.903	27.973	3.161	12.487	5.064	18.307
2006	3.228	26.980	3.243	12.520	6.471	19.733
2007	3.654	26.454	3.284	12.023	6.938	19.623
TOTALE	163.355	21.767	74.603	12.672	237.958	18.915

(a) Il numero delle pensioni vigenti decorrenti nell'anno 2000 si riferisce alle pensioni liquidate nell'arco completo di un anno dall'INPDAP e dall'INPS.

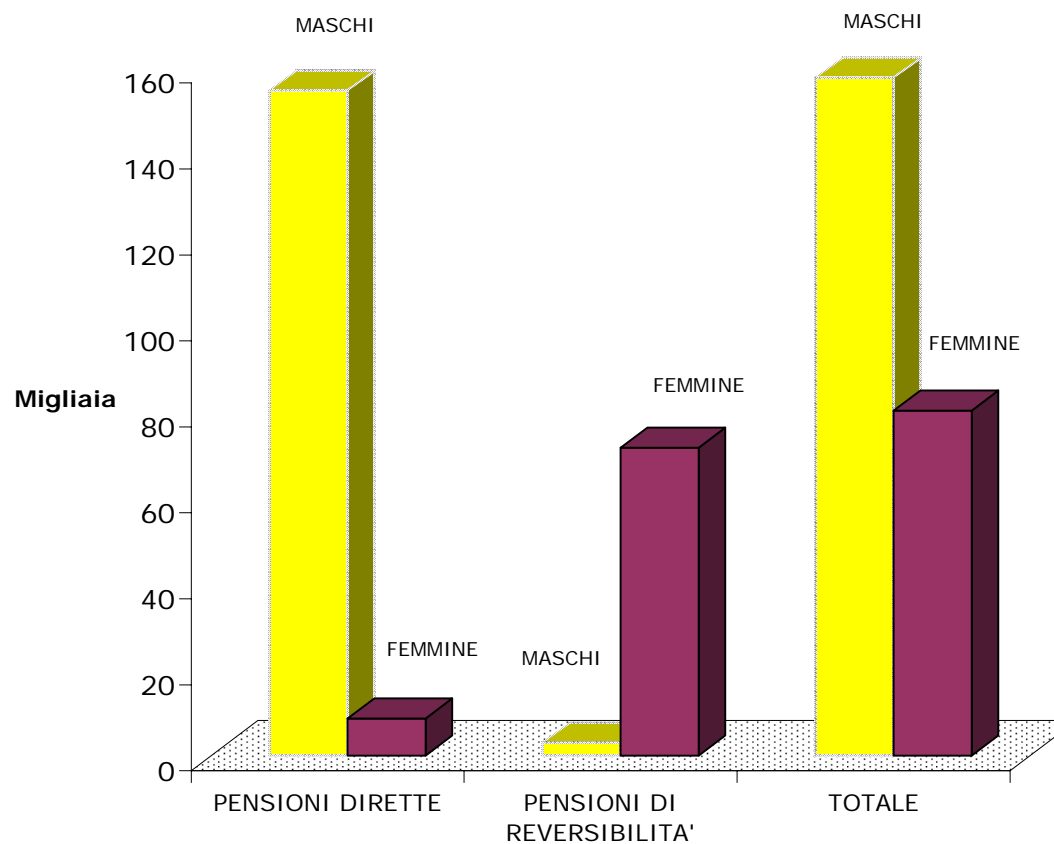
**FONDO SPECIALE PER I TRATTAMENTI PENSIONISTICI A FAVORE DEL PERSONALE DELLE
FERROVIE DELLO STATO SPA****Ripartizione per categoria e sesso del numero delle
pensioni vigenti al 31.12.2007**

FONDO SPECIALE PER I TRATTAMENTI PENSIONISTICI A FAVORE DEL PERSONALE DELLE FERROVIE DELLO STATO SPA

**Ripartizione per categoria e sesso del numero delle pensioni vigenti al 31.12.2007
liquidate a partire dal 1° aprile 2000.**

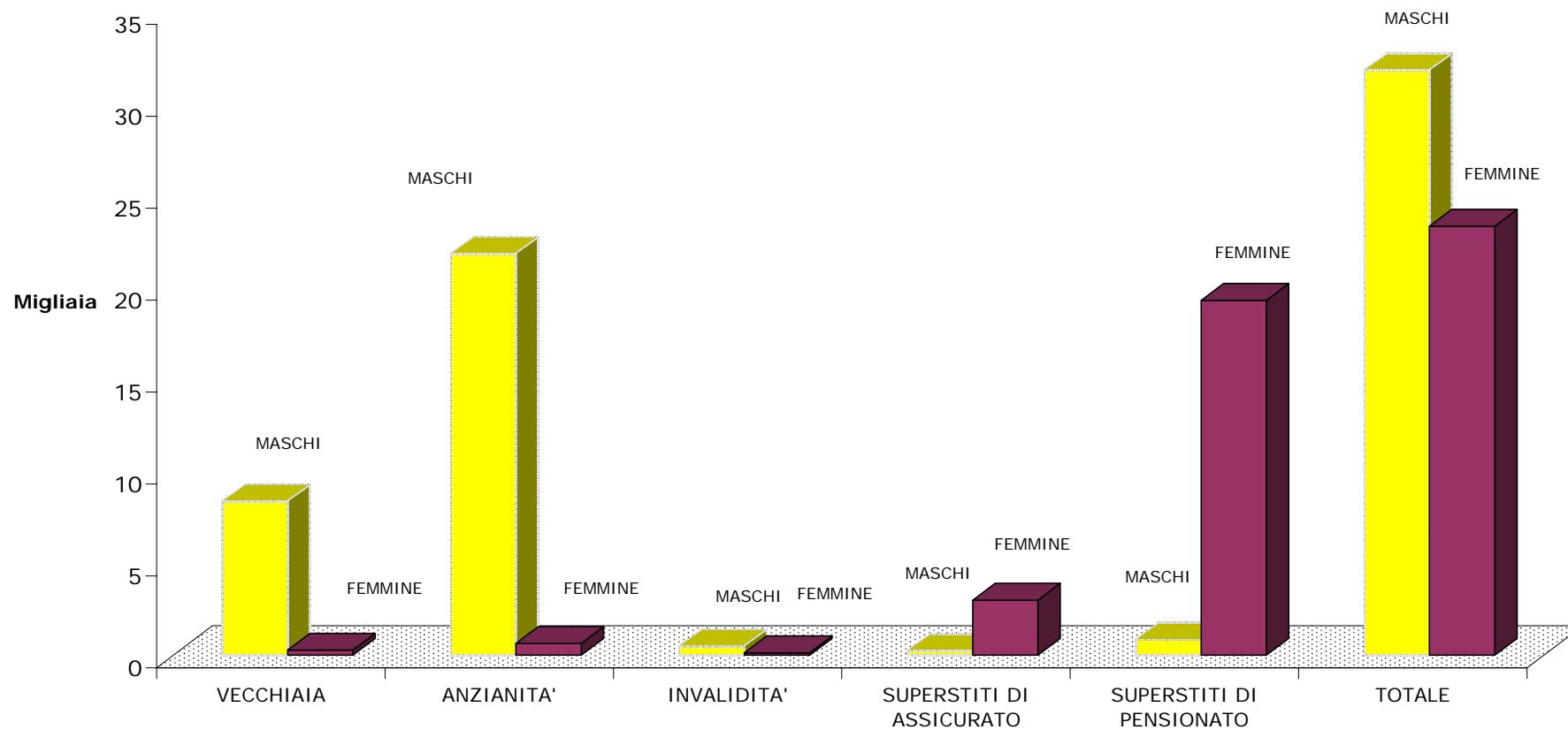

FONDO SPECIALE PER I TRATTAMENTI PENSIONISTICI A FAVORE DEL PERSONALE DELLE FERROVIE DELLO STATO SPA

Ripartizione per categoria del numero delle pensioni liquidate dall'Istituto a partire dal 1° aprile 2000 vigenti al 31/12/2007

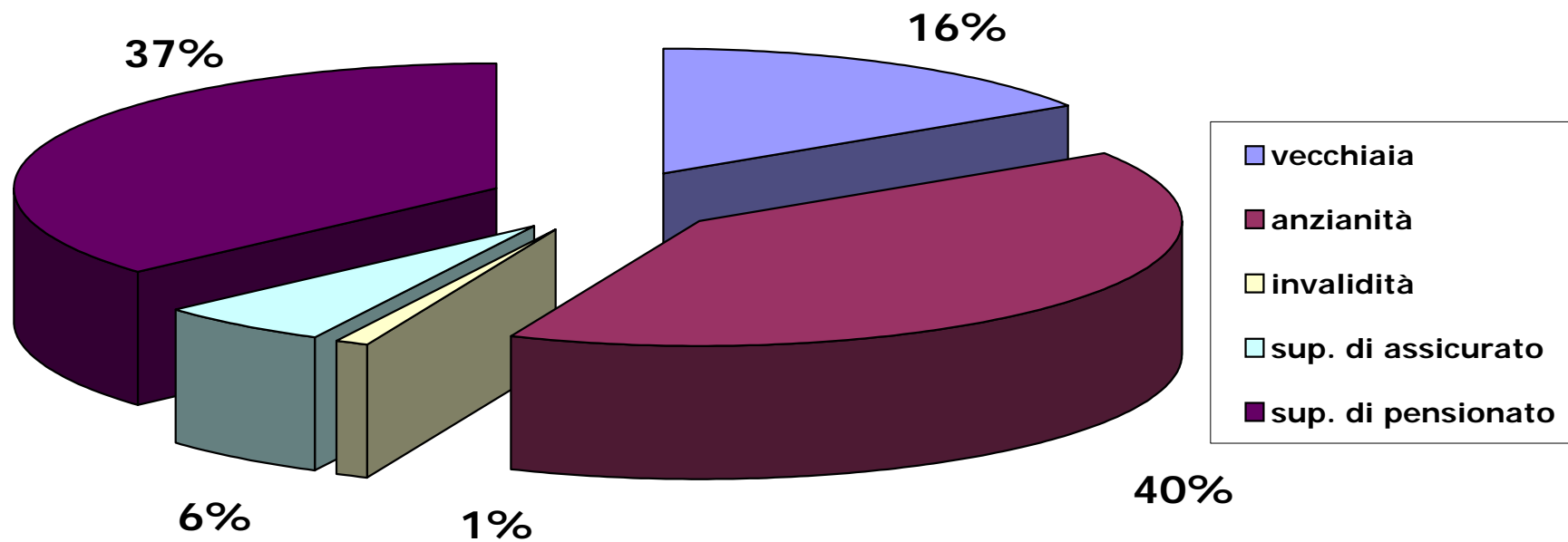

FONDO FERROVIE DELLO STATO SPA

Tav. 3 bis - MASCHI - Numero ed importo medio annuo delle pensioni vigenti al 31.12.2007 liquidate a partire dal 1° aprile 2000 ripartite per anno di decorrenza e categoria.

(importi in EURO)

	VECCHIAIA		ANZIANITA'		TOTALE VECCHIAIA e ANZIANITA'		INVALIDITA'		SUPERSTITI						COMPLESSO	
Anno di decorrenza	numero	importo medio annuo	numero	importo medio annuo	numero	importo medio annuo	numero	importo medio annuo	di assicurato		di pensionato		TOTALE			
									numero	importo medio annuo	numero	importo medio annuo	numero	importo medio annuo	numero	importo medio annuo
2000	3.341	24.960	31	25.532	3.372	24.965	0	0	25	9.369	79	14.305	104	13.119	3.476	24.611
2001	3.902	24.738	4.358	24.766	8.260	24.752	51	20.654	34	14.249	112	13.914	146	13.992	8.457	24.542
2002	296	24.066	3.398	24.846	3.694	24.784	45	21.690	30	15.709	110	13.059	140	13.627	3.879	24.345
2003	160	26.740	3.246	26.839	3.406	26.834	73	20.104	31	16.510	119	14.569	150	14.970	3.629	26.209
2004	122	27.891	3.244	26.988	3.366	27.021	44	22.721	37	16.559	102	13.650	139	14.424	3.549	26.474
2005	143	27.188	1.620	28.374	1.763	28.278	69	23.693	22	17.753	100	14.225	122	14.861	1.954	27.278
2006	167	27.830	2.868	27.167	3.035	27.203	98	23.544	39	16.183	121	14.495	160	14.907	3.293	26.497
2007	249	26.229	3.076	26.797	3.325	26.754	123	22.254	28	17.907	106	14.402	134	15.134	3.582	26.165
TOTALE	8.380	25.034	21.841	26.286	30.221	25.939	503	22.219	246	15.600	849	14.080	1.095	14.422	31.819	25.484

FONDO FERROVIE DELLO STATO SPA

Tav. 3 bis - FEMMINE - Numero ed importo medio annuo delle pensioni vigenti al 31.12.2007 liquidate a partire dal 1° aprile 2000 ripartite per anno di decorrenza e categoria.

(importi in EURO)

Anno di decorrenza	VECCHIAIA		ANZIANITA'		TOTALE VECCHIAIA e ANZIANITA'		INVALIDITA'		SUPERSTITI						COMPLESSO	
	numero	importo medio annuo	numero	importo medio annuo	numero	importo medio annuo	di assicurato		di pensionato		TOTALE					
							numero	importo medio annuo	numero	importo medio annuo	numero	importo medio annuo	numero	importo medio annuo		
2000	107	20.982	1	24.893	108	21.018	0	0	1.505	12.079	341	12.930	1.846	12.236	1.954	12.721
2001	71	24.031	162	23.510	233	23.669	13	16.088	1.050	11.965	1.606	12.287	2.656	12.160	2.902	13.102
2002	24	18.842	160	21.210	184	20.901	18	16.908	113	13.715	2.636	12.224	2.749	12.285	2.951	12.850
2003	5	20.818	23	30.662	28	28.904	28	18.902	66	14.800	2.875	12.279	2.941	12.336	2.997	12.552
2004	8	18.641	39	26.273	47	24.974	13	21.640	55	14.532	2.768	12.258	2.823	12.302	2.883	12.551
2005	14	21.167	44	26.644	58	25.322	13	21.232	61	15.775	2.978	12.322	3.039	12.392	3.110	12.670
2006	18	20.293	58	25.030	76	23.908	19	21.367	84	16.124	2.999	12.291	3.083	12.396	3.178	12.725
2007	31	20.953	147	25.502	178	24.709	28	20.271	56	14.176	3.094	11.849	3.150	11.891	3.356	12.641
TOTALE	278	21.467	634	24.180	912	23.353	132	19.497	2.990	12.434	19.297	12.220	22.287	12.249	23.331	12.724

FONDO FERROVIE DELLO STATO SPA

Tav. 3 bis - MASCHI e FEMMINE - Numero ed importo medio annuo delle pensioni vigenti al 31.12.2007 liquidate a partire dal 1° aprile 2000 ripartite per anno di decorrenza e categoria.
(importi in EURO)

Anno di decorrenza	VECCHIAIA		ANZIANITA'		TOTALE VECCHIAIA e ANZIANITA'		INVALIDITA'		SUPERSTITI						COMPLESSO	
									di assicurato		di pensionato		TOTALE			
	numero	importo medio annuo	numero	importo medio annuo	numero	importo medio annuo	numero	importo medio annuo	numero	importo medio annuo	numero	importo medio annuo	numero	importo medio annuo	numero	importo medio annuo
2000	3.448	24.836	32	25.512	3.480	24.842	0	0	1.530	11.369	420	13.188	1.950	11.761	5.430	20.332
2001	3.973	24.725	4.520	24.721	8.493	24.723	64	19.727	1.084	12.605	1.718	12.393	2.802	12.475	11.359	21.619
2002	320	23.674	3.558	24.683	3.878	24.600	63	20.324	143	31.030	2.746	12.257	2.889	13.186	6.830	19.379
2003	165	26.560	3.269	26.866	3.434	26.851	101	19.771	97	43.276	2.994	12.370	3.091	13.340	6.626	20.032
2004	130	27.322	3.283	26.979	3.413	26.992	57	22.474	92	43.529	2.870	12.308	2.962	13.277	6.432	20.233
2005	157	26.651	1.664	28.328	1.821	28.184	82	23.303	83	50.219	3.078	12.384	3.161	13.378	5.064	18.307
2006	185	27.097	2.926	27.124	3.111	27.123	117	23.191	123	38.908	3.120	12.377	3.243	13.383	6.471	19.733
2007	280	25.645	3.223	26.738	3.503	26.650	151	21.886	84	34.637	3.200	11.934	3.284	12.515	6.938	19.623
TOTALE	8.658	24.920	22.475	26.227	31.133	25.864	635	21.653	3.236	17.170	20.146	12.299	23.382	12.973	55.150	20.086

FONDO FERROVIE DELLO STATO SPA

**Tav. 4 - MASCHI - Numero delle pensioni vigenti al 31.12.2007 ripartite classi di importo della pensione mensile e per categoria
(importi in EURO)**

Classi di importo mensile	DIRETTE		REVERSIBILI		COMPLESSO	
	numero	%	numero	%	numero	%
fino a 500	6	0,0%	98	3,3%	104	0,1%
500 - 750	54	0,0%	330	11,0%	384	0,2%
750 - 1.000	113	0,1%	298	9,9%	411	0,3%
1.000 - 1.250	1.841	1,2%	967	32,3%	2.808	1,8%
1.250 - 1.500	7.547	4,9%	789	26,3%	8.336	5,3%
1.500 - 1.750	32.296	20,9%	321	10,7%	32.617	20,7%
1.750 - 2.000	61.695	39,8%	113	3,8%	61.808	39,1%
2.000 - 2.250	30.995	20,0%	48	1,6%	31.043	19,7%
2.250 -2.500	9.231	6,0%	15	0,5%	9.246	5,9%
oltre 2.500	10.919	7,1%	17	0,6%	10.936	6,9%
TOTALE	154.697	100,0%	2.996	100,0%	157.693	100,0%
Importo mensile medio	1.694		949		1.680	

FONDO FERROVIE DELLO STATO SPA

Tav. 4 - FEMMINE - Numero delle pensioni vigenti al 31.12.2007 ripartite classi di importo della pensione mensile e per categoria
(importi in EURO)

Classi di importo mensile	DIRETTE		REVERSIBILI		COMPLESSO	
	numero	%	numero	%	numero	%
fino a 500	6	0,1%	435	0,6%	441	0,5%
500 - 750	34	0,4%	2.211	3,1%	2.245	2,8%
750 - 1.000	191	2,2%	4.086	5,7%	4.277	5,3%
1.000 - 1.250	1.269	14,7%	31.750	44,3%	33.019	41,3%
1.250 - 1.500	2.500	28,9%	30.016	41,9%	32.516	40,5%
1.500 - 1.750	2.620	30,2%	2.203	3,1%	4.823	6,0%
1.750 - 2.000	1.121	12,9%	400	0,6%	1.521	1,9%
2.000 - 2.250	501	5,8%	216	0,3%	717	0,9%
2.250 - 2.500	170	2,0%	107	0,1%	277	0,3%
oltre 2.500	246	2,8%	183	0,3%	429	0,5%
TOTALE	8.658	100,0%	71.607	100,0%	80.265	100,0%
Importo mensile medio	1.328		976		1.014	

FONDO FERROVIE DELLO STATO SPA

**Tav. 4 - MASCHI e FEMMINE - Numero delle pensioni vigenti al 31.12.2007 ripartite
classi di importo della pensione mensile e per categoria
(importi in EURO)**

Classi di importo mensile	DIRETTE		REVERSIBILI		COMPLESSO	
	numero	%	numero	%	numero	%
fino a 500	12	0,0%	533	0,7%	545	0,2%
500 - 750	88	0,1%	2.541	3,4%	2.629	1,1%
750 - 1.000	304	0,2%	4.384	5,9%	4.688	2,0%
1.000 - 1.250	3.110	1,9%	32.717	43,7%	35.827	15,1%
1.250 - 1.500	10.047	6,2%	30.805	41,3%	40.852	17,2%
1.500 - 1.750	34.916	21,4%	2.524	3,4%	37.440	15,7%
1.750 - 2.000	62.816	38,3%	513	0,7%	63.329	26,6%
2.000 - 2.250	31.496	19,3%	264	0,4%	31.760	13,3%
2.250 - 2.500	9.401	5,8%	122	0,2%	9.523	4,0%
oltre 2.500	11.165	6,8%	200	0,3%	11.365	4,8%
TOTALE	163.355	100,0%	74.603	100,0%	237.958	100,0%
Importo mensile medio	1.674		975		1.455	

FONDO FERROVIE DELLO STATO SPA

Tav. 4 bis - MASCHI - Numero delle pensioni vigenti al 31.12.2007 liquidate a partire dal 1° aprile 2000 ripartite per classi di importo della pensione mensile e per categoria.

(importi in EURO)

	VECCHIAIA		ANZIANITA'		TOTALE		INVALIDITA'		SUPERSTITI						COMPLESSO	
									di assicurato		di pensionato		TOTALE			
Classi di importo mensile	numero	%	numero	%	numero	%	numero	%	numero	%	numero	%	numero	%	numero	%
fino a 500	0	0,0%	0	0,0%	0	0,0%	0	0,0%	0	0,0%	7	0,8%	7	0,6%	7	0,0%
500 - 750	0	0,0%	0	0,0%	0	0,0%	1	0,2%	18	7,3%	56	6,6%	74	6,8%	75	0,2%
750 - 1.000	2	0,0%	1	0,0%	3	0,0%	2	0,4%	18	7,3%	121	14,3%	139	12,7%	144	0,5%
1.000 - 1.250	10	0,1%	13	0,1%	23	0,1%	7	1,4%	50	20,3%	167	19,7%	217	19,8%	247	0,8%
1.250 - 1.500	121	1,4%	135	0,6%	256	0,8%	43	8,5%	42	17,1%	224	26,3%	266	24,3%	565	1,8%
1.500 - 1.750	761	9,1%	925	4,2%	1.686	5,6%	75	14,9%	56	22,9%	170	20,0%	226	20,6%	1.987	6,2%
1.750 - 2.000	1.832	21,9%	3.541	16,2%	5.373	17,8%	151	30,2%	34	13,8%	63	7,4%	97	8,9%	5.621	17,7%
2.000 - 2.250	2.858	34,2%	8.632	39,5%	11.490	38,0%	137	27,2%	21	8,5%	20	2,4%	41	3,7%	11.668	36,6%
2.250 - 2.500	1.318	15,7%	3.420	15,7%	4.738	15,7%	45	8,9%	2	0,8%	11	1,3%	13	1,2%	4.796	15,1%
oltre 2.500	1.478	17,6%	5.174	23,7%	6.652	22,0%	42	8,3%	5	2,0%	10	1,2%	15	1,4%	6.709	21,1%
TOTALE	8.380	100,00%	21.841	100,0%	30.221	100,0%	503	100,0%	246	100,0%	849	99,9%	1.095	100,0%	31.819	100,0%
Importo mensile medio	1.926		2.022		1.995		1.709		1.200		1.083		1.109		1.960	

FONDO FERROVIE DELLO STATO SPA

Tav. 4 bis - FEMMINE - Numero delle pensioni vigenti al 31.12.2007 liquidate a partire dal 1° aprile 2000 ripartite per classi di importo della pensione mensile e per categoria.

(importi in EURO)

	VECCHIAIA		ANZIANITA'		TOTALE		INVALIDITA'		SUPERSTITI						COMPLESSO	
									di assicurato		di pensionato		TOTALE			
Classi di importo mensile	numero	%	numero	%	numero	%	numero	%	numero	%	numero	%	numero	%	numero	%
fino a 500	0	0,0%	0	0,0%	0	0,0%	0	0,0%	2	0,1%	12	0,1%	14	0,1%	14	0,1%
500 - 750	0	0,0%	0	0,0%	0	0,0%	0	0,0%	40	1,3%	233	1,2%	273	1,2%	273	1,2%
750 - 1.000	2	0,7%	1	0,2%	3	0,3%	4	3,0%	291	9,7%	1.880	9,7%	2.171	9,7%	2.178	9,3%
1.000 - 1.250	8	2,9%	3	0,5%	11	1,2%	11	8,3%	1.841	60,6%	12.138	62,9%	13.979	62,8%	14.001	59,9%
1.250 - 1.500	28	10,1%	36	5,7%	64	7,0%	16	12,1%	612	20,5%	4.162	21,6%	4.774	21,4%	4.854	20,8%
1.500 - 1.750	96	34,4%	113	17,8%	209	22,9%	38	28,8%	100	3,3%	529	2,7%	629	2,8%	876	3,8%
1.750 - 2.000	63	22,7%	126	19,9%	189	20,7%	32	24,2%	45	1,5%	166	0,9%	211	0,9%	432	1,9%
2.000 - 2.250	33	11,9%	176	27,6%	209	23,0%	20	15,2%	35	1,2%	72	0,4%	107	0,5%	336	1,4%
2.250 - 2.500	23	8,3%	69	10,9%	92	10,1%	3	2,3%	10	0,3%	26	0,1%	36	0,2%	131	0,6%
oltre 2.500	25	9,0%	110	17,4%	135	14,8%	8	6,1%	14	0,5%	79	0,4%	93	0,4%	236	1,0%
TOTALE	278	100,0%	634	100,0%	912	100,0%	132	100,0%	2.990	100,0%	19.297	100,0%	22.287	100,0%	23.331	100,0%
Importo mensile medio	1.651		1.860		1.796		1.500		956		940		942		979	

FONDO FERROVIE DELLO STATO SPA

Tav. 4 bis - MASCHI e FEMMINE - Numero delle pensioni vigenti al 31.12.2007 liquidate a partire dal 1° aprile 2000 ripartite per classi di importo della pensione mensile e per categoria.

(importi in EURO)

	VECCHIAIA		ANZIANITA'		TOTALE		INVALIDITA'		SUPERSTITI						COMPLESSO	
									di assicurato		di pensionato		TOTALE			
Classi di importo mensile	numero	%	numero	%	numero	%	numero	%	numero	%	numero	%	numero	%	numero	%
fino a 500	0	0,0%	0	0,0%	0	0,0%	1	0,2%	60	1,9%	308	1,5%	368	1,6%	369	0,7%
500 - 750	4	0,0%	2	0,0%	6	0,0%	6	0,9%	309	9,5%	2.001	9,9%	2.310	9,9%	2.322	4,2%
750 - 1.000	18	0,2%	16	0,1%	34	0,1%	18	2,8%	1.891	58,5%	12.305	61,1%	14.196	60,6%	14.248	25,8%
1.000 - 1.250	149	1,7%	171	0,8%	320	1,0%	59	9,3%	654	20,2%	4.386	21,8%	5.040	21,6%	5.419	9,8%
1.250 - 1.500	857	9,9%	1.038	4,6%	1.895	6,1%	113	17,8%	156	4,8%	699	3,5%	855	3,7%	2.863	5,2%
1.500 - 1.750	1.895	21,9%	3.667	16,3%	5.562	17,9%	183	28,8%	79	2,4%	229	1,1%	308	1,3%	6.053	11,0%
1.750 - 2.000	2.891	33,4%	8.808	39,2%	11.699	37,6%	157	24,7%	56	1,7%	92	0,5%	148	0,6%	12.004	21,8%
2.000 - 2.250	1.341	15,5%	3.489	15,5%	4.830	15,5%	48	7,6%	12	0,4%	37	0,2%	49	0,2%	4.927	8,9%
2.250 - 2.500	1.047	12,1%	3.798	16,9%	4.845	15,6%	36	5,7%	7	0,2%	29	0,1%	36	0,2%	4.917	8,9%
oltre 2.500	456	5,3%	1.486	6,6%	1.942	6,2%	14	2,2%	12	0,4%	60	0,3%	72	0,3%	2.028	3,7%
TOTALE	8.658	100,0%	22.475	100,0%	31.133	100,0%	635	100,0%	3.236	100,0%	20.146	100,0%	23.382	100,0%	55.150	100,0%
Importo mensile medio	1.917		2.017		1.990		1.666		1.321		946		998		1.545	

FONDO FERROVIE DELLO STATO SPA**Tav. 5 - Numero delle pensioni DIRETTE e REVERSIBILI vigenti al 31.12.2007 ripartite per classi di età del titolare e sesso.**

Classi di età	DIRETTE			REVERSIBILI			TOTALE		
	Maschi	Femmine	Totale	Maschi	Femmine	Totale	Maschi	Femmine	Totale
Fino a 4	0	0	0	13	15	28	13	15	28
5 - 9	0	0	0	28	25	53	28	25	53
10 - 14	0	0	0	99	110	209	99	110	209
15 - 19	0	0	0	286	295	581	286	295	581
20 - 24	0	0	0	512	521	1.033	512	521	1.033
25 - 29	0	0	0	372	442	814	372	442	814
30 - 34	1	0	1	83	102	185	84	102	186
35 - 39	3	1	4	69	57	126	72	58	130
40 - 44	18	2	20	90	105	195	108	107	215
45 - 49	145	81	226	151	283	434	296	364	660
50 - 54	2.690	601	3.291	164	896	1.060	2.854	1.497	4.351
55 - 59	30.933	2.610	33.543	201	2.284	2.485	31.134	4.894	36.028
60 - 64	37.463	1.742	39.205	163	3.294	3.457	37.626	5.036	42.662
65 - 69	27.618	1.175	28.793	191	5.056	5.247	27.809	6.231	34.040
70 - 74	17.334	712	18.046	171	7.736	7.907	17.505	8.448	25.953
75 - 79	12.722	582	13.304	180	14.203	14.383	12.902	14.785	27.687
80 - 84	15.927	655	16.582	127	17.607	17.734	16.054	18.262	34.316
85 - 89	7.523	384	7.907	65	13.279	13.344	7.588	13.663	21.251
90 e oltre	2.320	113	2.433	31	5.297	5.328	2.351	5.410	7.761
TOTALE	154.697	8.658	163.355	2.996	71.607	74.603	157.693	80.265	237.958
Eta' media	67,8	65,2	67,8	44,0	77,1	75,8	67,4	75,8	70,2

FONDO FERROVIE DELLO STATO SPA

Tav. 5 bis - Numero delle pensioni vigenti al 31.12.2007 liquidate a partire dal 1° aprile 2000 ripartite per classi di età del titolare, categoria e sesso.

	TOTALE ANZIANITA'									INVALIDITA'			SUPERSTITI									COMPLESSO		
Classi di età	VECCHIAIA			ANZIANITA'			TOTALE						di assicurato			di pensionato			TOTALE					
	Maschi	Femmine	Totale	Maschi	Femmine	Totale	Maschi	Femmine	Totale	Maschi	Femmine	Totale	Maschi	Femmine	Totale	Maschi	Femmine	Totale	Maschi	Femmine	Totale	Maschi	Femmine	Totale
Fino a 4	0	0	0	0	0	0	0	0	0	0	0	0	9	6	15	6	4	10	15	10	25	15	10	25
5 - 9	0	0	0	0	0	0	0	0	0	0	0	0	14	17	31	9	10	19	23	27	50	23	27	50
10 - 14	0	0	0	0	0	0	0	0	0	0	0	0	27	35	62	48	50	98	75	85	160	75	85	160
15 - 19	0	0	0	0	0	0	0	0	0	0	0	0	66	57	123	112	140	252	178	197	375	178	197	375
20 - 24	0	0	0	0	0	0	0	0	0	0	0	0	56	63	119	170	197	367	226	260	486	226	260	486
25 - 29	0	0	0	0	0	0	0	0	0	0	0	0	21	15	36	75	97	172	96	112	208	96	112	208
30 - 34	0	0	0	0	0	0	0	0	0	1	0	1	1	8	9	21	22	43	22	30	52	23	30	53
35 - 39	0	0	0	0	0	0	0	0	0	3	1	4	4	5	9	30	28	58	34	33	67	37	34	71
40 - 44	0	0	0	0	0	0	0	0	0	12	2	14	1	10	11	47	32	79	48	42	90	60	44	104
45 - 49	8	5	13	2	3	5	10	8	18	69	28	97	10	31	41	46	100	146	56	131	187	135	167	302
50 - 54	211	10	221	1.061	35	1.096	1.272	45	1.317	214	52	266	6	115	121	52	350	402	58	465	523	1.544	562	2.106
55 - 59	3.621	82	3.703	13.095	357	13.452	16.716	439	17.155	169	37	206	9	161	170	45	1.034	1.079	54	1.195	1.249	16.939	1.671	18.610
60 - 64	3.481	114	3.595	6.605	172	6.777	10.086	286	10.372	28	12	40	8	174	182	40	1.371	1.411	48	1.545	1.593	10.162	1.843	12.005
65 - 69	956	45	1.001	1.028	61	1.089	1.984	106	2.090	7	0	7	3	238	241	38	1.836	1.874	41	2.074	2.115	2.032	2.180	4.212
70 - 74	101	21	122	48	6	54	149	27	176	0	0	0	4	302	306	27	2.514	2.541	31	2.816	2.847	180	2.843	3.023
75 - 79	0	0	0	2	0	2	2	0	2	0	0	0	3	574	577	31	4.097	4.128	34	4.671	4.705	36	4.671	4.707
80 - 84	1	0	1	0	0	0	1	0	1	0	0	0	2	671	673	33	4.414	4.447	35	5.085	5.120	36	5.085	5.121
85 - 89	1	0	1	0	0	0	1	0	1	0	0	0	2	374	376	10	2.343	2.353	12	2.717	2.729	13	2.717	2.730
90 e oltre	0	1	1	0	0	0	0	1	1	0	0	0	0	134	134	9	658	667	9	792	801	9	793	802
TOTALE	8.380	278	8.658	21.841	634	22.475	30.221	912	31.133	503	132	635	246	2.990	3.236	849	19.297	20.146	1.095	22.287	23.382	31.819	23.331	55.150
Eta' media	60,3	61,2	60,4	58,9	59,3	58,9	59,3	59,9	59,3	53,4	53,1	53,3	26,2	71,4	68,0	39,3	73,9	72,5	36,3	73,6	71,8	58,4	72,9	64,5

ISTITUTO NAZIONALE DELLA PREVIDENZA SOCIALE

SEDE CENTRALE IN ROMA

GESTIONE SPECIALE MINATORI

INDICAZIONI DI CARATTERE STATISTICO

(Allegato al Rendiconto per l'anno 2007)

Tavole

- Tav 1 : Elementi caratteristici della Gestione nel quinquennio 2003-2007
- Tav 2 : Serie storica del numero, dell'importo medio e dell'importo complessivo delle pensioni vigenti a fine anno.
- Tav 3 : Indici sull'evoluzione del numero delle pensioni vigenti a fine anno.
- Tav 4: Indici sull'evoluzione degli importi medi delle pensioni.
- Tav 5 : Numero e importo medio delle pensioni liquidate in ciascun anno del periodo 1988-2007.
- Tav 6: Numero e importo medio mensile delle pensioni vigenti al 31/12/2007, distribuite per anno di liquidazione e categoria.
- Tav 7: Valori assoluti e valori percentuali del numero delle pensioni vigenti al 31/12/2007 ripartite per classe d'importo mensile e per categoria.
- Tav 8: Numero delle pensioni vigenti al 31/12/2007 ripartite per classi di età del titolare e per categoria
- Tav 9: Percentuale delle pensioni vigenti al 31/12/2007 ripartite per classi di età del titolare e per categoria

Grafici

- Graf 1: Deficit di esercizio nell'ultimo quinquennio
- Graf 2: Evoluzione dell'importo medio annuo delle pensioni vigenti nel periodo 1988-2007
- Graf 4: Distribuzione percentuale per categoria delle pensioni vigenti al 31/12/2007
- Graf 5: Pensioni vigenti al 31/12/2007 secondo lo stato di riliquidazione
- Graf 6: Pensioni vigenti al 31/12/2007 a completo carico della Gestione

FONDO MINATORI**Tav. 1 - Elementi caratteristici della gestione nel quinquennio 2002-2007**

	ANNI				
	2003	2004	2005	2006	2007
Aliquota contributiva percentuale a fine anno					
-Lavoratori in sotterraneo	4,20	4,20	4,20	4,20	4,20
-Lavoratori in superficie	2,10	2,10	2,10	2,10	2,10
Risultato d'esercizio (Euro)	-20.446.210	-21.464.784	-21.940.290	-27.163.931	-30.163.897
Situazione patrimoniale netta a fine anno (Euro)	-322.015.319	-343.480.103	-365.420.393	-392.582.955	-422.746.852
Numero iscritti a fine anno	2.183	2.134	2.033	2.117	1.962
Monti retributivi (Euro)	49.103.688	48.211.176	46.990.386	50.422.231	50.978.821
Retribuzione media annua (Euro)	22.011	22.682	23.091	24.397	25.831
Numero pensioni vigenti a fine anno	8.510	8.458	8.207	8.075	7.955
Pensione media in pagamento a fine anno (Euro)	12.063	12.407	12.688	12.688	13.207
Rapporto iscritti-pensionati	0,27	0,25	0,25	0,26	0,25
Rapporto pensione media / retribuzione media (%)	56,4	54,7	54,9	52,0	51,1

FONDO MINATORI
Graf. 1 - Deficit di esercizio nell'ultimo quinquennio
(Euro)

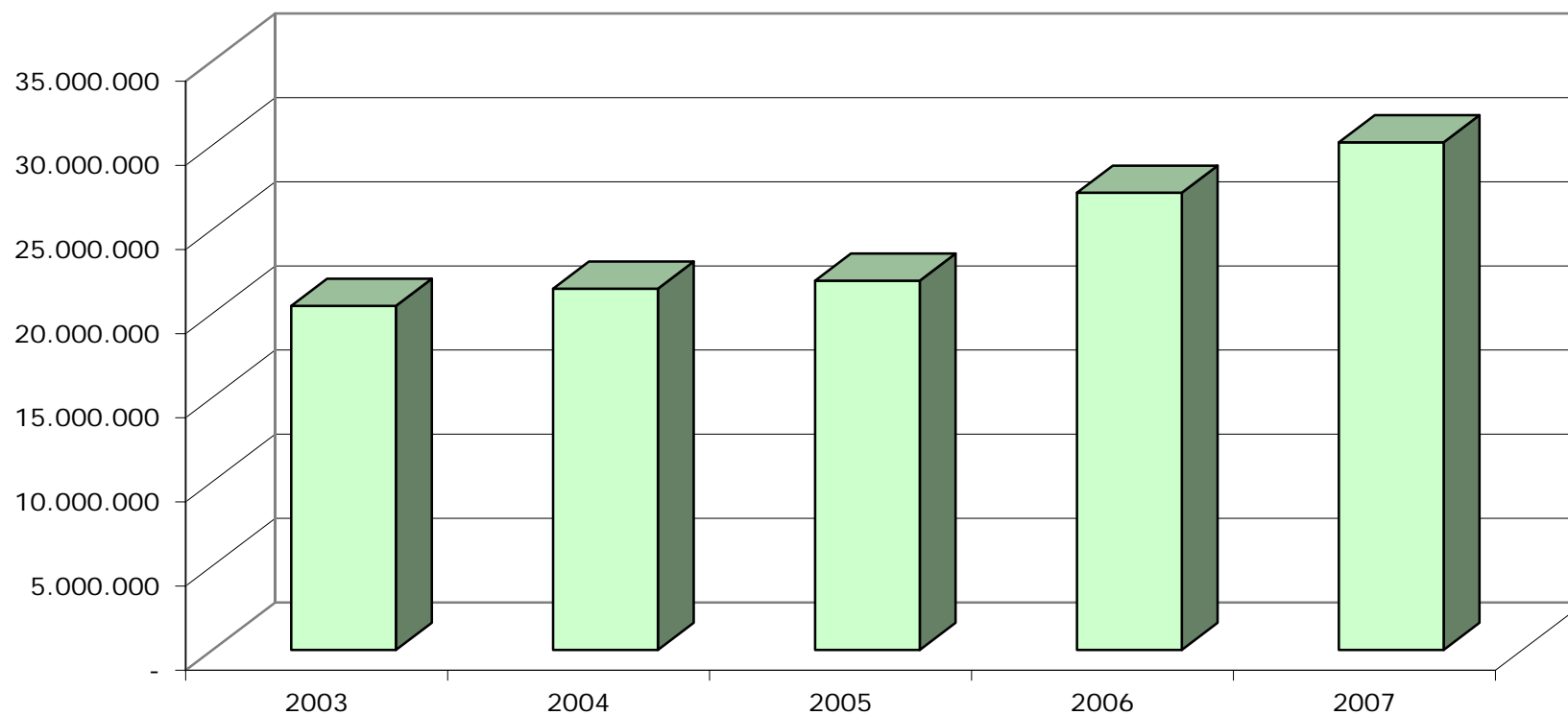

FONDO MINATORI**Tav. 2 - Serie storica del numero, dell'importo medio e dell'importo complessivo delle pensioni vigenti a fine anno (a).**

Anni	Vecchiaia		Superstiti		Complesso	
	Numero	Importo medio annuo (Euro)	Numero	Importo medio annuo (Euro)	Numero	Importo medio annuo (Euro)
1988	6.853	6.895	2.859	4.447	9.712	6.174
1989	6.769	7.647	2.950	4.716	9.719	6.758
1990	6.685	8.271	3.028	5.070	9.713	7.273
1991	6.521	9.167	3.112	5.526	9.633	7.991
1992	6.565	9.843	3.214	5.905	9.779	8.549
1993	6.458	10.380	3.287	6.215	9.745	8.975
1994	6.327	10.919	3.231	6.463	9.558	9.413
1995	6.195	11.217	3.233	6.659	9.428	9.654
1996	6.066	11.820	3.261	6.882	9.327	10.093
1997	5.929	12.294	3.279	7.044	9.208	10.424
1998	5.835	12.586	3.290	7.071	9.125	10.597
1999	5.747	12.857	3.275	7.058	9.022	10.752
2000	5.598	13.109	3.272	7.067	8.870	10.880
2001	5.502	13.483	3.223	7.768	8.725	11.372
2002	5.417	13.926	3.193	8.007	8.610	11.731
2003	5.366	14.298	3.144	8.248	8.510	12.063
2004	5.317	14.734	3.141	8.468	8.458	12.407
2005	5.194	15.081	3.058	8.660	8.207	12.688
2006	5.022	15.402	3.053	8.815	8.075	12.911
2007	4.961	15.732	2.994	9.023	7.855	13.207

(a) Il numero e l'importo delle pensioni vigenti a fine anno si riferiscono ai valori di competenza per i quali sono state effettuate le opportune operazioni di integrazione e decontabilizzazione. Gli importi esposti sono espressi in moneta dell'anno di riferimento.

FONDO MINATORI**Tav. 3 - Indici sull'evoluzione del numero delle pensioni vigenti a fine anno.**

Anni	Incrementi percentuali annui			% categoria su totale	
	Vecchiaia	Superstiti	Totale	Vecchiaia	Superstiti
1989	-1,23	3,18	0,07	70,56	29,44
1990	-1,24	2,64	-0,06	69,65	30,35
1991	-2,45	2,77	-0,82	68,83	31,17
1992	0,67	3,28	1,52	67,69	32,31
1993	-1,63	2,27	-0,35	67,13	32,87
1994	-2,03	-1,70	-1,92	66,27	33,73
1995	-2,09	0,06	-1,36	66,20	33,80
1996	-2,08	0,87	-1,07	65,71	34,29
1997	-2,26	0,55	-1,28	65,04	34,96
1998	-1,59	0,34	-0,90	64,39	35,61
1999	-1,51	-0,46	-1,13	63,95	36,05
2000	-2,59	-0,09	-1,68	63,70	36,30
2001	-1,71	-1,50	-1,63	63,11	36,89
2002	-1,54	-0,93	-1,32	63,06	36,94
2003	-0,94	-1,53	-1,16	62,92	37,08
2004	-0,91	-0,10	-0,61	63,06	36,94
2005	-2,31	-2,64	-2,97	62,86	37,14
2006	-3,31	-0,16	-1,61	63,29	36,71
2007	-1,21	-1,93	-2,72	62,19	37,81

FONDO MINATORI**Tav. 4 - Indici sull'evoluzione degli importi medi delle pensioni.**

Anni	Incrementi percentuali annui		
	Vecchiaia	Superstiti	Totale
1989	10,91	6,06	9,45
1990	8,16	7,49	7,63
1991	10,83	9,00	9,87
1992	7,37	6,87	6,98
1993	5,46	5,25	4,99
1994	5,19	3,99	4,88
1995	2,73	3,03	2,56
1996	5,37	3,35	4,55
1997	4,01	2,36	3,28
1998	2,37	0,39	1,66
1999	2,16	-0,18	1,46
2000	1,96	0,12	1,19
2001	2,85	9,92	4,51
2002	3,29	3,08	3,16
2003	2,67	3,01	2,83
2004	3,05	2,67	2,85
2005	2,36	2,27	2,26
2006	2,13	1,79	1,76
2007	2,14	2,36	2,29

FONDO MINATORI**Tav. 5 - Numero e importo medio delle pensioni liquidate in ciascun anno del periodo 1988-2007 (a).**

Anni	Vecchiaia		Superstiti		COMPLESSO	
	Numero	Importo medio annuo (Euro)	Numero	Importo medio annuo (Euro)	Numero	Importo medio annuo (Euro)
1988	248	8.075	226	4.000	474	6.132
1989	254	8.446	201	4.340	455	6.632
1990	241	8.932	187	4.493	428	6.992
1991	188	9.987	195	5.198	383	7.548
1992	346	11.331	210	5.568	556	9.154
1993	253	11.057	202	5.618	455	8.642
1994	175	11.789	155	6.115	330	9.124
1995	170	11.540	171	6.561	341	9.043
1996	342	12.630	195	5.677	537	10.105
1997	128	12.050	190	6.049	318	8.465
1998	167	13.396	180	6.089	347	9.605
1999	176	12.964	179	6.665	355	9.788
2000	158	13.061	189	6.946	347	9.730
2001	196	13.294	156	7.156	352	10.574
2002	196	14.561	152	7.569	348	11.507
2003	199	13.582	157	7.785	356	11.025
2004	187	14.825	159	7.810	346	11.601
2005	174	14.961	172	8.072	346	11.536
2006	157	15.366	177	8.233	334	11.586
2007	151	15.564	139	8.386	290	12.124

(a) Le pensioni liquidate si riferiscono alle contabilizzazioni dei vari anni.

FONDO MINATORI
Graf. 2 - Evoluzione dell'importo medio annuo delle pensioni vigenti nel periodo 1988-2007

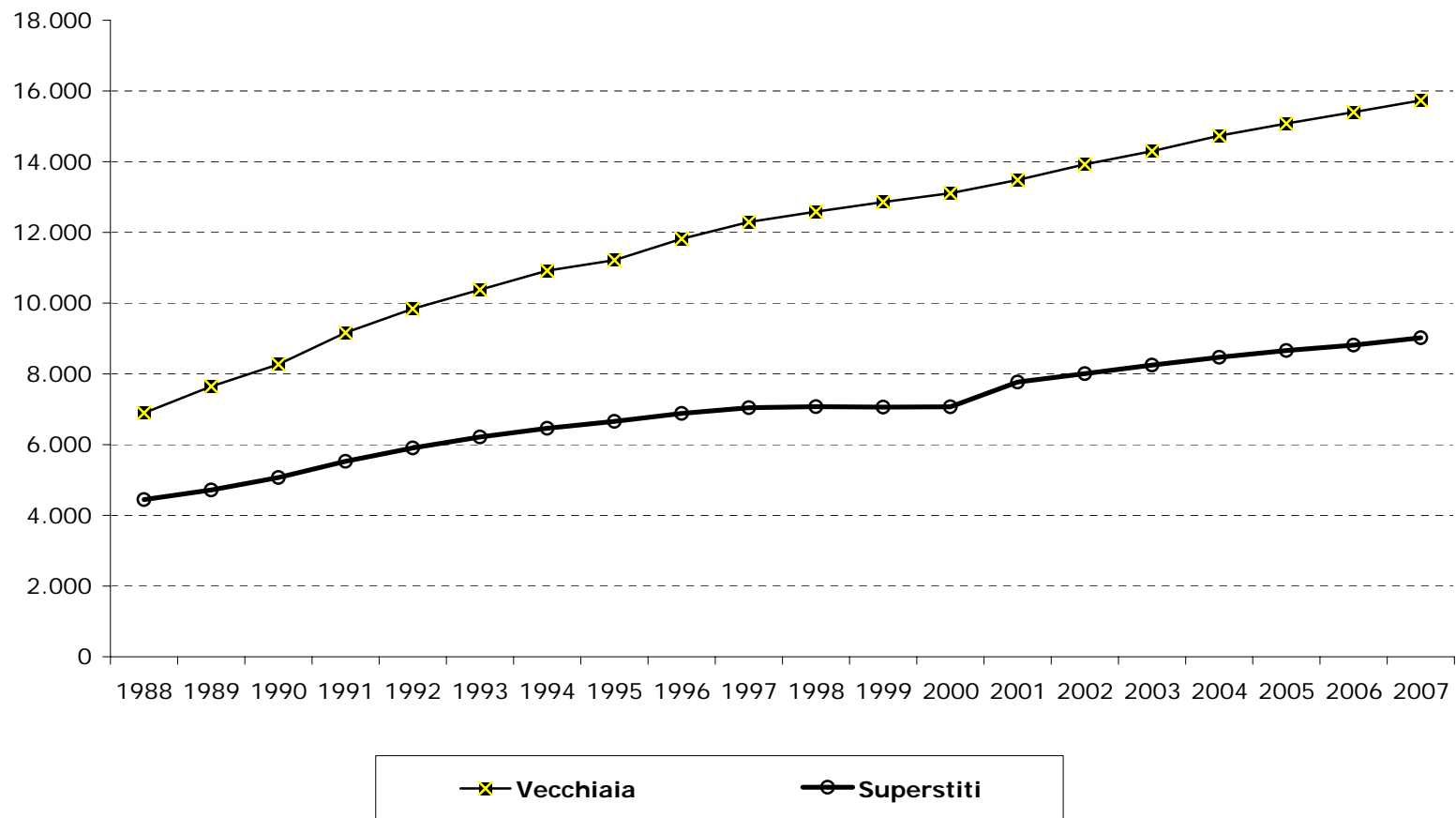

FONDO MINATORI

Tav. 6 - Numero e importo medio mensile delle pensioni vigenti al 31/12/2007, distribuite per anno di liquidazione e categoria.

(Escluse le convenzioni internazionali)

Anni	Vecchiaia		Anzianità		Superstiti di assicurato		Superstiti di pensionato		Totale superstiti		COMPLESSO	
	Numero	Importo medio mensile (Euro)	Numero	Importo medio mensile (Euro)	Numero	Importo medio mensile (Euro)	Numero	Importo medio mensile (Euro)	Numero	Importo medio mensile (Euro)	Numero	Importo medio mensile (Euro)
fino al 1980	20	1.241	70	1.189	8	886	35	780	43	800	133	1.071
1981	25	1.251	126	1.246	8	726	44	743	52	740	203	1.117
1982	46	1.269	157	1.167	17	718	49	725	66	723	269	1.076
1983	25	1.397	109	1.217	13	701	36	680	49	686	183	1.099
1984	21	1.217	152	1.232	8	693	47	641	55	648	228	1.090
1985	18	1.379	182	1.186	13	645	47	652	60	650	260	1.076
1986	15	1.409	168	1.262	14	663	52	656	66	658	249	1.111
1987	12	1.495	144	1.239	29	666	47	643	76	652	232	1.060
1988	15	1.324	112	1.244	34	635	44	664	78	651	205	1.024
1989	14	1.195	150	1.149	26	603	71	670	97	652	261	967
1990	17	1.264	149	1.150	28	624	42	671	70	653	236	1.011
1991	19	1.308	132	1.178	40	692	45	658	85	674	236	1.007
1992	21	1.270	254	1.269	39	645	60	627	99	634	374	1.101
1993	15	1.295	148	1.325	45	647	63	629	108	636	271	1.049
1994	25	1.186	98	1.194	29	680	49	678	78	679	201	993
1995	24	1.163	109	1.212	54	656	57	672	111	664	244	958
1996	24	1.226	73	1.166	30	648	82	686	112	676	209	910
1997	15	1.281	71	1.242	40	699	72	672	112	682	198	928
1998	33	1.199	118	1.311	35	658	83	668	118	665	269	1.014
1999	15	1.266	85	1.284	13	683	124	687	137	687	237	937
2000	13	1.251	89	1.287	10	731	106	698	116	701	218	973
2001	31	1.191	94	1.323	16	597	92	692	108	678	233	1.007
2002	19	1.275	133	1.335	6	721	112	718	118	718	270	1.061
2003	16	1.175	149	1.210	7	649	114	715	121	711	286	997
2004	25	1.159	102	1.327	5	662	128	695	133	694	260	987
2005	24	1.228	114	1.332	5	757	137	700	142	702	280	1.004
2006	29	1.246	99	1.300	7	724	146	701	153	702	281	969
2007	17	1.260	77	1.311	1	790	113	716	114	717	208	981
Totale	737	1.224	4.032	1.233	651	683	2.302	697	2.953	694	7.722	1.026

FONDO MINATORI

Graf. 4 - Distribuzione percentuale per categoria delle pensioni vigenti al 31/12/2007

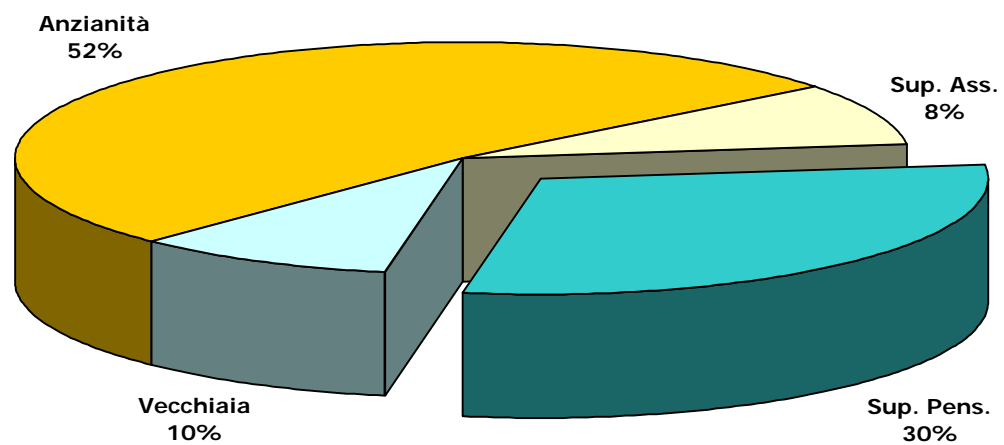

FONDO MINATORI**Tav. n. 7 - Valori assoluti e valori percentuali del numero delle pensioni vigenti al 31/12/2007 ripartite per classe d'importo mensile e per categoria.**

(escluse le convenzioni internazionali)

Classi di importo mensile (Euro)	Vecchiaia		Anzianità		Superstiti di assicurato		Superstiti di pensionato		COMPLESSO	
	numeri	%	numeri	%	numeri	%	numeri	%	numeri	%
fino a 300	1	0,1	-	0,0	7	1,1	11	0,5	19	0,2
300 - 400	8	1,1	13	0,3	23	3,5	67	2,9	111	1,4
400 - 500	5	0,7	20	0,5	143	22,0	578	25,1	746	9,7
500 - 600	9	1,2	28	0,7	255	39,2	700	30,4	992	12,8
600 - 700	16	2,2	64	1,6	102	15,7	490	21,3	672	8,7
700 - 800	31	4,2	146	3,6	81	12,4	279	12,1	537	7,0
800 - 900	85	11,5	353	8,8	23	3,5	82	3,6	543	7,0
900 - 1.000	94	12,8	622	15,4	5	0,8	42	1,8	763	9,9
1.000 - 1.100	117	15,9	869	21,6	6	0,9	25	1,1	1.017	13,2
1.100 - 1.200	131	17,8	697	17,3	3	0,5	15	0,7	846	11,0
1.200 - 1.300	95	12,9	443	11,0	1	0,2	5	0,2	544	7,0
1.300 - 1.400	52	7,1	245	6,1	2	0,3	3	0,1	302	3,9
1.400 - 1.500	27	3,7	167	4,1	-	0,0	1	0,0	195	2,5
1.500 - 1.600	19	2,6	111	2,8	-	0,0	2	0,1	132	1,7
1.600 - 1.700	11	1,5	64	1,6	-	0,0	-	0,0	75	1,0
1.700 - 1.800	6	0,8	53	1,3	-	0,0	1	0,0	60	0,8
1.800 - 1.900	9	1,2	34	0,8	-	0,0	-	0,0	43	0,6
1.900 - 2.000	5	0,7	30	0,7	-	0,0	-	0,0	35	0,5
oltre 2000	16	2,2	73	1,8	-	0,0	1	0,0	90	1,2
Totale	737	100,0	4.032	100,0	651	100,0	2.302	100,0	7.722	100,0
Importo medio (in migliaia)	1.224		1.233		683		697		1.026	

FONDO MINATORI

Tav. 8 - Numero delle pensioni vigenti al 31/12/2007 ripartite classi di età del titolare, per categoria.
(escluse le convenzioni internazionali)

	Vecchiaia	Anzianità	Superstiti di assicurato	Superstiti di pensionato	Complesso
Fino a 4	-	-	-	-	-
5 - 9	-	-	-	-	-
10 - 14	-	-	-	-	-
15 - 19	-	-	-	-	-
20 - 24	-	-	-	-	-
25 - 29	-	-	-	-	-
30 - 34	-	-	-	-	-
35 - 39	-	-	-	5	5
40 - 44	-	-	1	3	4
45 - 49	-	52	2	10	64
50 - 54	1	263	3	29	296
55 - 59	73	549	11	68	701
60 - 64	74	504	25	101	704
65 - 69	99	714	63	208	1.084
70 - 74	109	751	93	233	1.186
75 - 79	149	570	149	401	1.269
80 - 84	101	373	174	495	1.143
85 - 89	67	197	93	401	758
oltre 90	64	59	37	348	508
totale	737	4.032	651	2.302	7.722
eta' media	74,4	68,8	77,9	79,1	73,2

(a) Valori assoluti riferiti alle pensioni contabilizzate

(b) Età in anni compiuti

FONDO MINATORI

Tav. 9 - Percentuale delle pensioni vigenti al 31/12/2007 ripartite classi di età del titolare, per categoria.
(escluse le convenzioni internazionali)

	Vecchiaia	Anzianità	Superstiti di assicurato	Superstiti di pensionato	Complesso
Fino a 4	-	-	-	-	-
5 - 9	-	-	-	-	-
10 - 14	-	-	-	-	-
15 - 19	-	-	-	-	-
20 - 24	-	-	-	-	-
25 - 29	-	-	-	-	-
30 - 34	-	-	-	-	-
35 - 39	-	-	-	0,2	0,1
40 - 44	-	-	0,2	0,1	0,1
45 - 49	-	1,3	0,3	0,4	0,8
50 - 54	0,1	6,5	0,5	1,3	3,8
55 - 59	9,9	13,6	1,7	3,0	9,1
60 - 64	10,0	12,5	3,8	4,4	9,1
65 - 69	13,4	17,7	9,7	9,0	14,0
70 - 74	14,8	18,6	14,3	10,1	15,3
75 - 79	20,2	14,0	22,8	17,4	16,3
80 - 84	13,7	9,3	26,7	21,5	14,8
85 - 89	9,1	4,9	14,3	17,5	9,8
oltre 90	8,8	1,5	5,7	15,1	6,6
totale	100	100	100	100	100
eta' media	74,4	68,8	77,9	79,1	73,2

(a) Valori assoluti riferiti alle pensioni contabilizzate

(b) Età in anni compiuti

FONDO MINATORI

Graf. 5 - Pensioni vigenti al 31/12/2007 secondo lo stato di riliquidazione

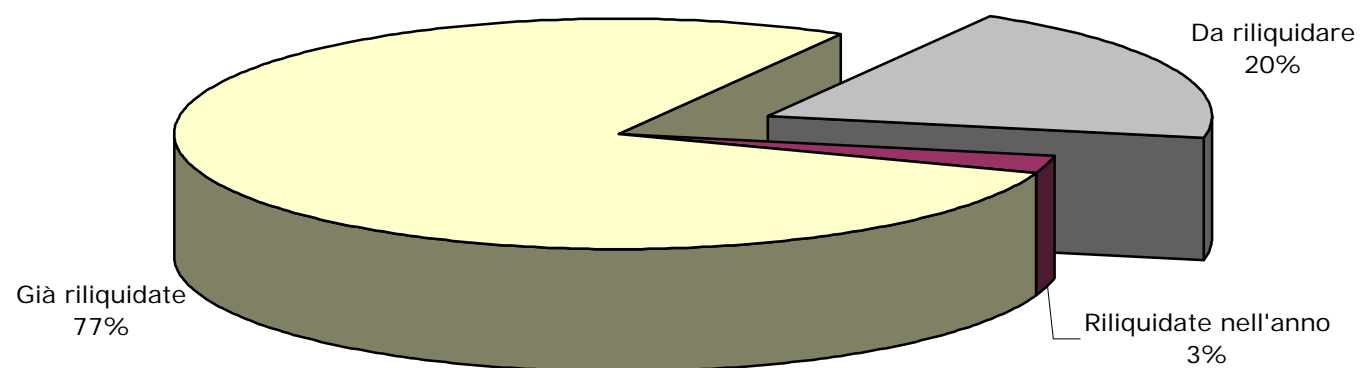

FONDO MINATORI

Graf. 6 - Pensioni vigenti al 31/12/2007 a completo carico della Gestione

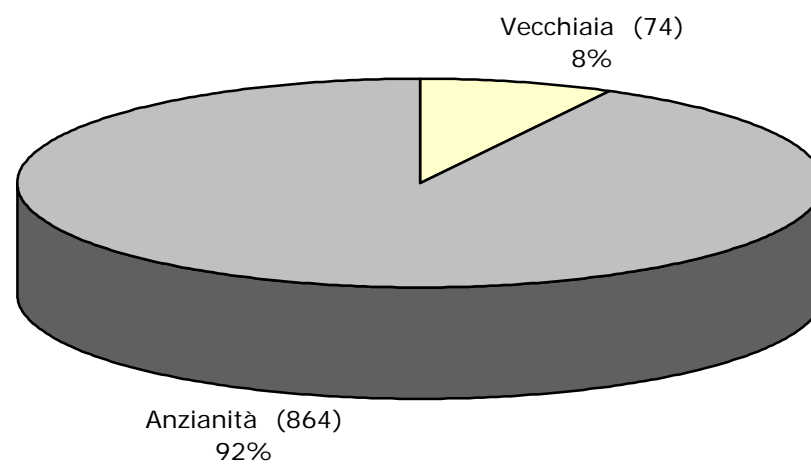

ISTITUTO NAZIONALE DELLA PREVIDENZA SOCIALE

SEDE CENTRALE DI ROMA

FONDO DI PREVIDENZA DIPENDENTI AZIENDE
PRIVATE DEL GAS

INDICAZIONI DI CARATTERE STATISTICO

(Allegato al Rendiconto per l'anno 2007)

FONDO GAS

INDICE DELLE TAVOLE

Valori economici di bilancio e altri elementi (anni 2003-2007)

Tav.1 - Elementi caratteristici della gestione

Serie storiche dei trattamenti pensionistici (anni 1986-2007)

Tav. 2 - Numero ed importo medio delle pensioni vigenti a fine anno

Tav. 3 - Indici sull'evoluzione del numero delle pensioni vigenti a fine anno

Tav. 4 - Indici sull'evoluzione degli importi medi delle pensioni vigenti a fine anno

Tav. 5 - Numero ed importo medio delle pensioni liquidate in ciascun anno

Distribuzione delle pensioni vigenti al 31.12.2007

Tav. 6 - Pensioni vigenti distinte per anno di decorrenza e categoria
(Maschi e Femmine, Maschi, Femmine)

Tav. 7 - Integrazione mensile a carico Fondo delle pensioni vigenti distinte
per anno di decorrenza e per categoria
(Maschi e Femmine, Maschi, Femmine)

Tav. 8 - Numero delle pensioni vigenti distinte per classe di importo
della pensione mensile e per categoria
(Maschi e Femmine, Maschi, Femmine)

Tav. 9 - Numero delle pensioni vigenti distinte per classe di età
del titolare e per categoria
(Maschi e Femmine, Maschi, Femmine)

NOTA:

I dati relativi alle pensioni vigenti a fine anno riportati nelle tavole da 1 a 4 si riferiscono ai valori di competenza economica per i quali sono state effettuate opportune operazioni di integrazione.

Le tavole successive, invece, sono il risultato di elaborazioni compiute sui dati degli archivi gestionali dell'Istituto che contengono le pensioni contabilizzate ad una data epoca a prescindere dalle operazioni necessarie per la ricostruzione dei dati relativi alla competenza economica.

La categoria "Vecchiaia" comprende le pensioni di vecchiaia anticipata ed i prepensionamenti.

FONDO GAS

Tav. 1 - Elementi caratteristici della gestione nel quinquennio 2003 - 2007

Descrizione	Anno				
	2003	2004	2005	2006	2007
Aliquota contributiva a fine anno	1,70%	1,70%	1,70%	1,70%	1,70%
Risultato d'esercizio (migliaia di euro)	44.565	- 457	630	1.094	2.766
Patrimonio netto a fine anno (migliaia di euro)	140.328	139.871	140.501	142.089	145.339
Numero iscritti a fine anno	11.900	11.900	11.800	11.300	9.900
Monti retributivi (migliaia di euro)	270.000	281.000	273.000	324.000	253.000
Retribuzione media (unità di euro)	22.500	23.600	23.100	27.900	25.600
Numero pensioni vigenti a fine anno ^(a)	5.806	5.762	5.711	5.687	5.659
Pensione media in pagamento (unità di euro) ^(a)	16.918	17.669	18.238	18.892	19.455
Rapporto iscritti - pensionati	2,05	2,07	2,07	1,99	1,75
Rapporto pensione media/retribuzione media	75,2%	74,9%	79,0%	67,7%	76,0%

^(a) Valori di rendiconto risultanti dalle contabilizzazioni dell'anno modificate per tener conto delle relative integrazioni di competenza

FONDO GAS

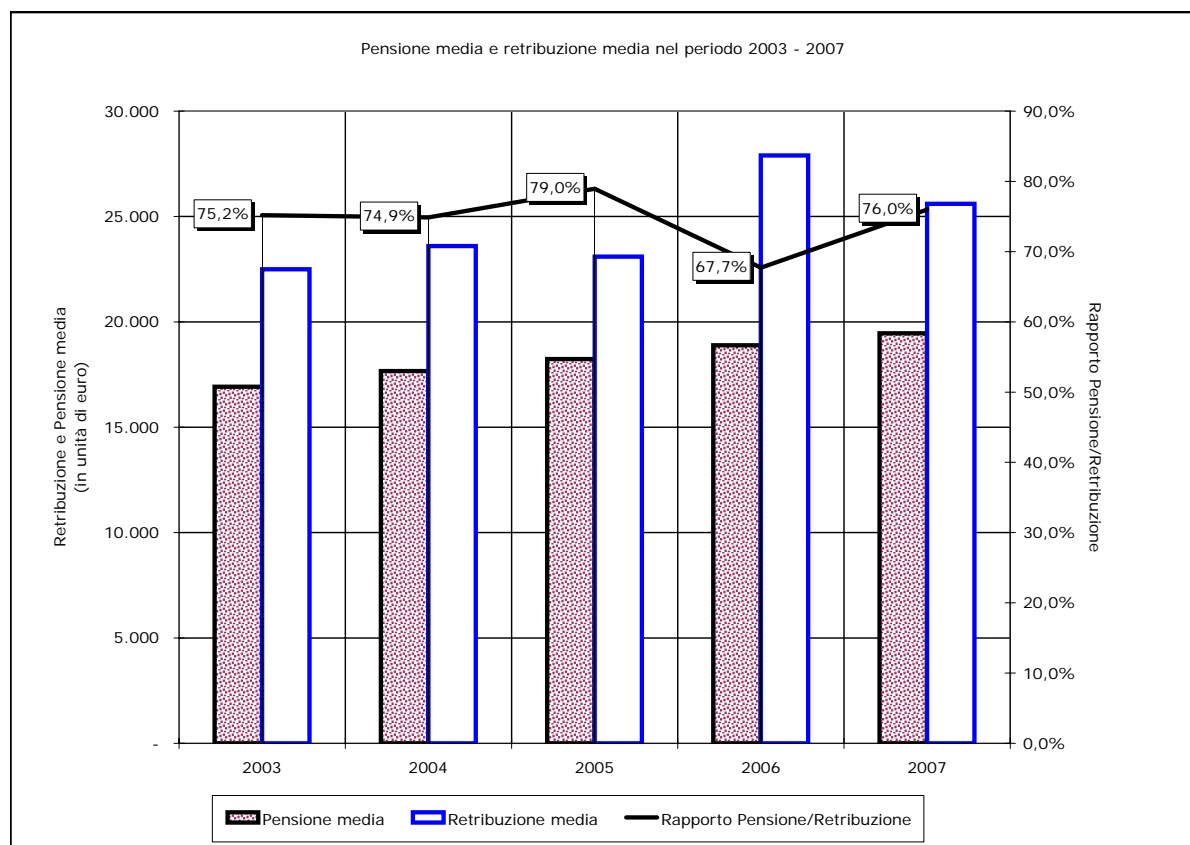
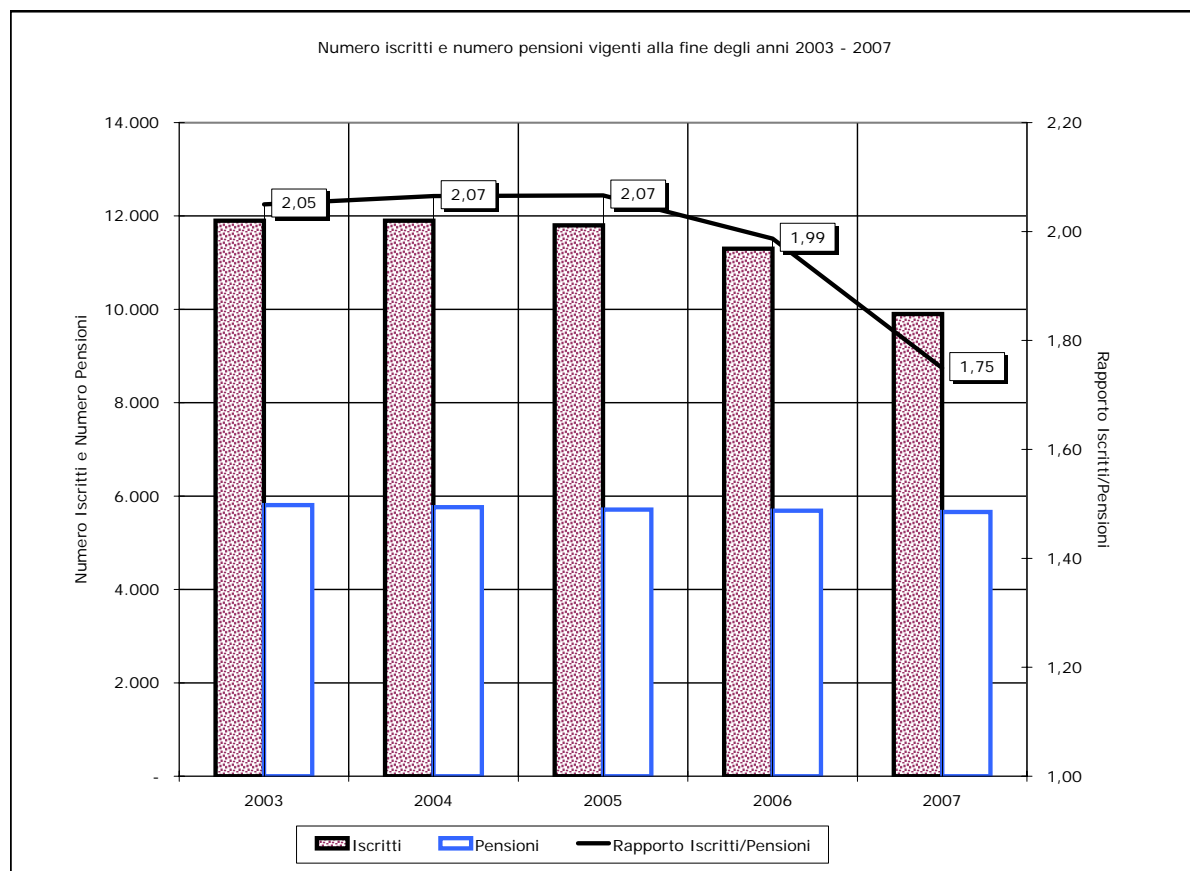

FONDO GAS

Tav. 2 - Numero ed importo medio delle pensioni vigenti a fine anno nel periodo 1986 - 2007 ^(a)
(importi in euro)

Anni	VECCHIAIA		INVALIDITA'		SUPERSTITI		COMPLESSO	
	Numero	Importo medio annuo	Numero	Importo medio annuo	Numero	Importo medio annuo	Numero	Importo medio annuo
1986	3.166	7.690	529	6.862	2.831	4.610	6.526	6.286
1987	3.228	8.555	487	7.509	2.804	4.931	6.519	6.918
1988	3.277	9.407	485	8.023	2.768	5.235	6.530	7.536
1989	3.277	10.603	471	8.942	2.841	5.737	6.589	8.386
1990	3.253	11.635	445	9.778	2.851	6.179	6.549	9.134
1991	3.225	12.938	422	10.745	2.869	6.836	6.516	10.109
1992	3.246	13.800	397	11.410	2.913	7.245	6.556	10.743
1993	3.180	14.646	383	12.013	2.901	7.677	6.464	11.363
1994	3.210	15.539	370	12.665	2.897	8.058	6.477	12.029
1995	3.179	16.015	353	12.851	2.823	8.249	6.355	12.390
1996	3.100	17.077	328	13.744	2.804	8.727	6.232	13.144
1997	3.185	18.139	315	14.205	2.800	9.118	6.300	13.933
1998	3.173	18.676	302	14.443	2.790	9.306	6.265	14.299
1999	3.153	19.162	281	14.788	2.718	9.512	6.152	14.698
2000	3.101	19.721	266	15.041	2.676	9.737	6.043	15.094
2001	3.087	20.380	250	15.475	2.641	10.057	5.978	15.615
2002	3.077	21.169	236	16.024	2.545	10.356	5.858	16.264
2003	3.067	22.061	221	16.459	2.518	10.693	5.806	16.918
2004	3.112	22.913	201	17.151	2.449	11.049	5.762	17.669
2005	3.085	23.724	189	17.609	2.437	11.343	5.711	18.238
2006	3.159	24.379	173	18.039	2.355	11.593	5.687	18.892
2007	3.151	25.128	169	18.145	2.339	11.907	5.659	19.455

^(a) Valori di competenza economica.

FONDO GAS

Tav. 3 - Indici sull'evoluzione del numero delle pensioni ^(a)

Anni	Variazione annua percentuale del numero delle pensioni				Composizione percentuale per categoria del numero delle pensioni			
	Vecchiaia	Invalidità	Superstiti	Totale	Vecchiaia	Invalidità	Superstiti	Totale
1987	+ 1,96	- 7,94	- 0,95	- 0,11	49,52	7,47	43,01	100,00
1988	+ 1,52	- 0,41	- 1,28	+ 0,17	50,18	7,43	42,39	100,00
1989	+ 0,00	- 2,89	+ 2,64	+ 0,90	49,73	7,15	43,12	100,00
1990	- 0,73	- 5,52	+ 0,35	- 0,61	49,67	6,80	43,53	100,00
1991	- 0,86	- 5,17	+ 0,63	- 0,50	49,49	6,48	44,03	100,00
1992	+ 0,65	- 5,92	+ 1,53	+ 0,61	49,51	6,06	44,43	100,00
1993	- 2,03	- 3,53	- 0,41	- 1,40	49,20	5,92	44,88	100,00
1994	+ 0,94	- 3,39	- 0,14	+ 0,20	49,56	5,71	44,73	100,00
1995	- 0,97	- 4,59	- 2,55	- 1,88	50,02	5,56	44,42	100,00
1996	- 2,49	- 7,08	- 0,67	- 1,94	49,74	5,27	44,99	100,00
1997	+ 2,74	- 3,96	- 0,14	+ 1,09	50,56	5,00	44,44	100,00
1998	- 0,38	- 4,13	- 0,36	- 0,56	50,65	4,82	44,53	100,00
1999	- 0,63	- 6,95	- 2,58	- 1,80	51,25	4,57	44,18	100,00
2000	- 1,65	- 5,34	- 1,55	- 1,77	51,32	4,40	44,28	100,00
2001	- 0,45	- 6,02	- 1,31	- 1,08	51,64	4,18	44,18	100,00
2002	- 0,32	- 5,60	- 3,63	- 2,01	52,53	4,03	43,44	100,00
2003	- 0,32	- 6,36	- 1,06	- 0,89	52,82	3,81	43,37	100,00
2004	+ 1,47	- 9,05	- 2,74	- 0,76	54,01	3,49	42,50	100,00
2005	- 0,87	- 5,97	- 0,49	- 0,89	54,02	3,31	42,67	100,00
2006	+ 2,40	- 8,47	- 3,36	- 0,42	55,55	3,04	41,41	100,00
2007	- 0,25	- 2,31	- 0,68	- 0,49	55,68	2,99	41,33	100,00

^(a) Valori di competenza economica.

FONDO GAS

Tav. 4 - Indici sull'evoluzione degli importi medi delle pensioni ^(a)

Anni	Variazione annua percentuale dell'importo medio delle pensioni				Importi medi per categoria sull'importo medio totale (in percentuale)			
	Vecchiaia	Invalità	Superstiti	Totale	Vecchiaia	Invalità	Superstiti	Totale
1987	+ 11,25	+ 9,43	+ 6,96	+ 10,05	123,66	108,54	71,28	100,00
1988	+ 9,96	+ 6,85	+ 6,17	+ 8,93	124,83	106,46	69,47	100,00
1989	+ 12,71	+ 11,45	+ 9,59	+ 11,28	126,44	106,63	68,41	100,00
1990	+ 9,73	+ 9,35	+ 7,70	+ 8,92	127,38	107,05	67,65	100,00
1991	+ 11,20	+ 9,89	+ 10,63	+ 10,67	127,98	106,29	67,62	100,00
1992	+ 6,66	+ 6,19	+ 5,98	+ 6,27	128,46	106,21	67,44	100,00
1993	+ 6,13	+ 5,28	+ 5,96	+ 5,77	128,89	105,72	67,56	100,00
1994	+ 6,10	+ 5,43	+ 4,96	+ 5,86	129,18	105,29	66,99	100,00
1995	+ 3,06	+ 1,47	+ 2,37	+ 3,00	129,26	103,72	66,58	100,00
1996	+ 6,63	+ 6,95	+ 5,79	+ 6,09	129,92	104,56	66,40	100,00
1997	+ 6,22	+ 3,35	+ 4,48	+ 6,00	130,19	101,95	65,44	100,00
1998	+ 2,96	+ 1,68	+ 2,06	+ 2,63	130,61	101,01	65,08	100,00
1999	+ 2,60	+ 2,39	+ 2,21	+ 2,79	130,37	100,61	64,72	100,00
2000	+ 2,92	+ 1,71	+ 2,37	+ 2,69	130,65	99,65	64,51	100,00
2001	+ 3,34	+ 2,89	+ 3,29	+ 3,45	130,52	99,10	64,41	100,00
2002	+ 3,87	+ 3,55	+ 2,97	+ 4,16	130,16	98,52	63,67	100,00
2003	+ 4,21	+ 2,71	+ 3,25	+ 4,02	130,40	97,29	63,20	100,00
2004	+ 3,86	+ 4,20	+ 3,33	+ 4,44	129,68	97,07	62,53	100,00
2005	+ 3,54	+ 2,67	+ 2,66	+ 3,22	130,08	96,55	62,19	100,00
2006	+ 2,76	+ 2,44	+ 2,20	+ 3,59	129,04	95,48	61,36	100,00
2007	+ 3,07	+ 0,59	+ 2,71	+ 2,98	129,16	93,27	61,20	100,00

^(a) Valori di competenza economica.

FONDO GAS

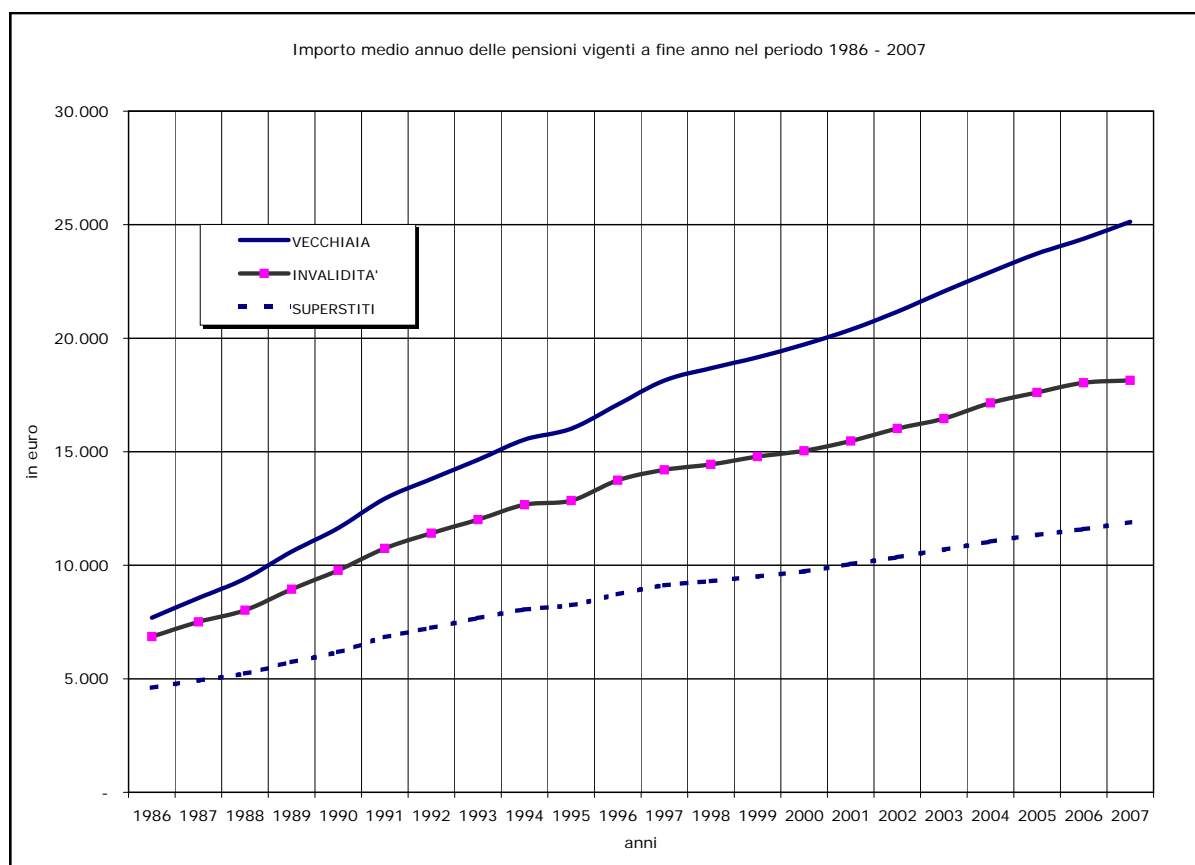
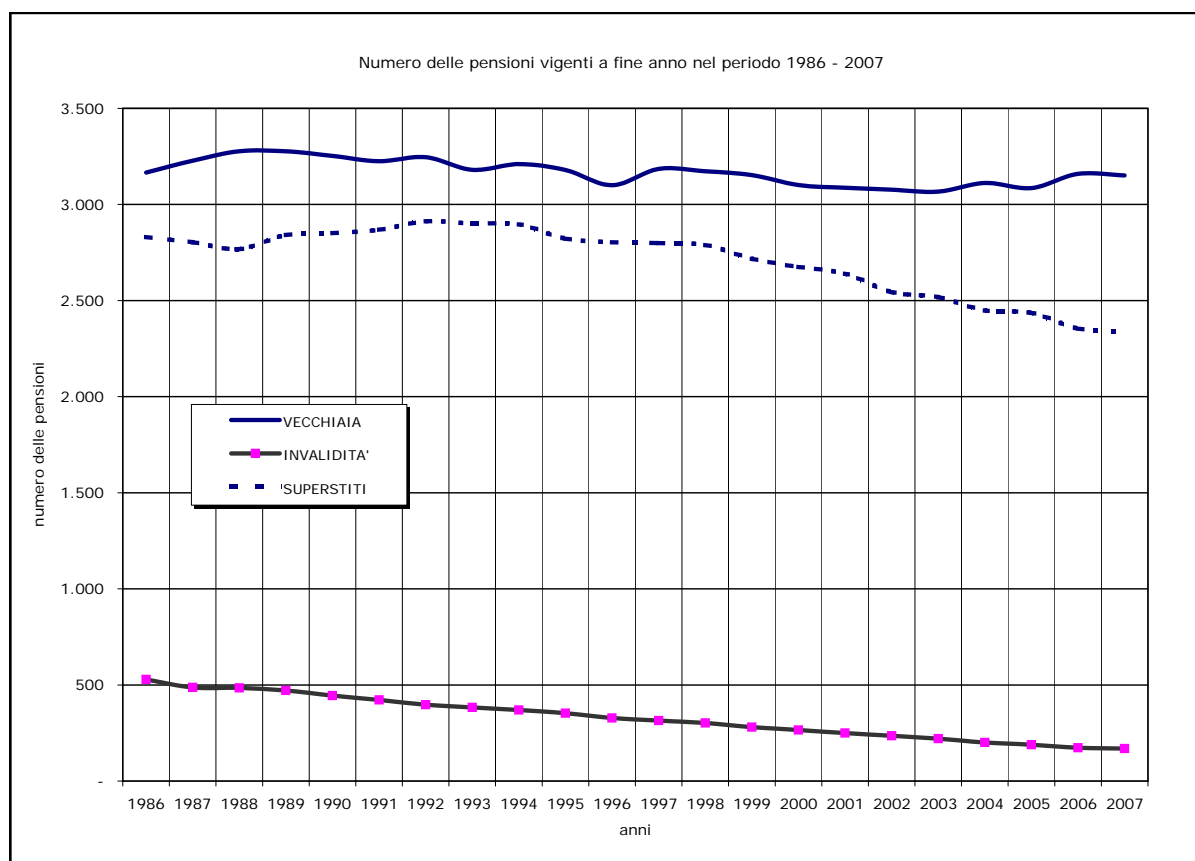

FONDO GAS

Tav. 5 - Numero ed importo medio delle pensioni
liquidate in ciascun anno del periodo 1986 - 2007 ^(a)
(importi in euro)

Anni	VECCHIAIA		INVALIDITA'		SUPERSTITI		COMPLESSO	
	Numero	Importo medio annuo	Numero	Importo medio annuo	Numero	Importo medio annuo	Numero	Importo medio annuo
1986	123	9.255	17	7.902	124	4.184	264	6.786
1987	212	10.056	14	8.324	157	4.422	383	7.683
1988	213	11.340	16	8.518	109	4.900	338	9.129
1989	159	12.711	18	8.907	142	5.208	319	9.156
1990	134	13.446	7	9.989	139	5.817	280	9.573
1991	120	15.318	5	12.143	134	6.428	259	10.657
1992	154	17.524	7	11.563	132	7.460	293	12.848
1993	80	19.134	5	11.778	130	8.098	215	12.290
1994	159	18.753	13	14.201	145	8.628	317	13.935
1995	153	20.252	8	13.234	102	8.526	263	15.491
1996	91	21.223	6	18.656	128	8.958	225	14.177
1997	215	22.707	9	17.502	121	9.925	345	18.088
1998	140	22.576	5	14.420	114	9.932	259	16.854
1999	101	22.656	3	20.502	100	9.974	204	16.408
2000	89	23.914	5	18.550	96	10.215	190	16.851
2001	94	22.916	6	17.927	112	10.999	212	16.479
2002	124	23.614	6	19.049	100	10.677	230	17.870
2003	128	25.975	10	21.024	121	11.189	259	18.876
2004	201	25.480	6	22.889	111	11.909	318	20.694
2005	127	28.557	7	22.528	107	11.869	241	20.973
2006	200	26.260	9	19.876	96	12.444	305	21.723
2007	119	28.220	8	19.945	105	13.251	232	21.160

^(a) I valori si riferiscono alle contabilizzazioni dell'anno.

FONDO GAS

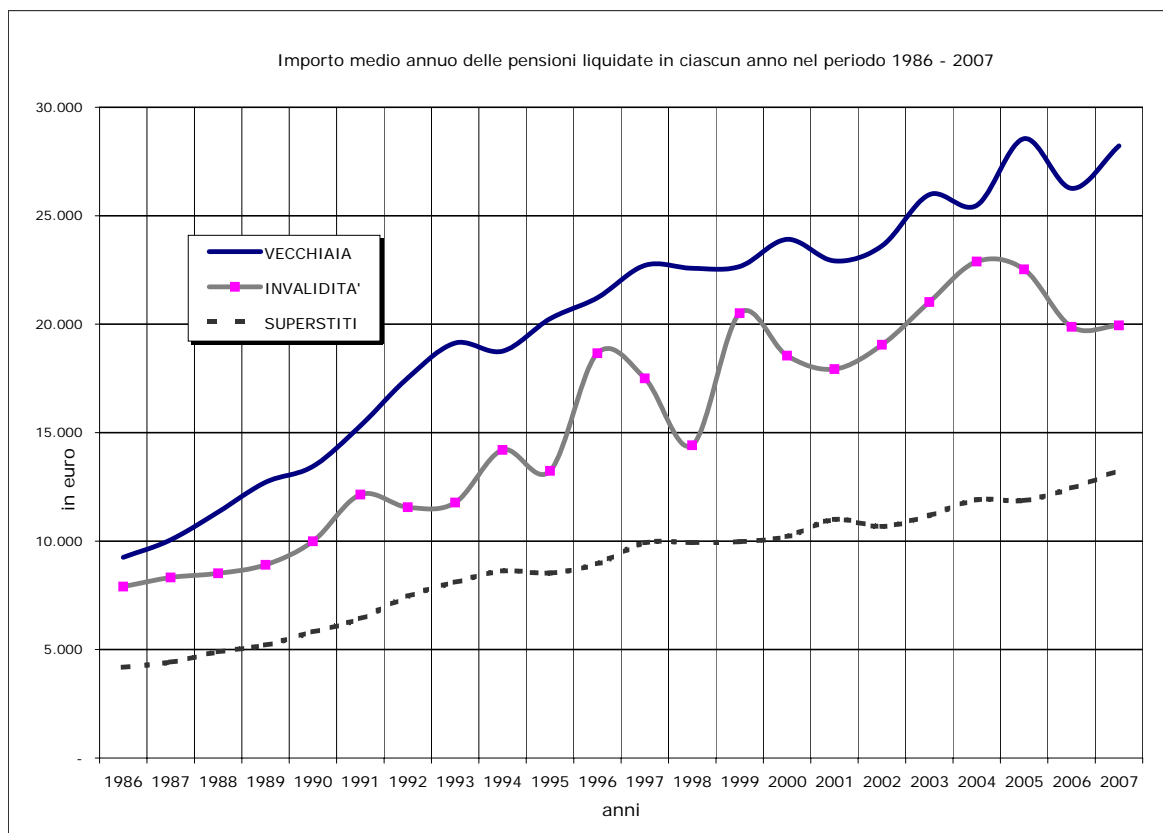
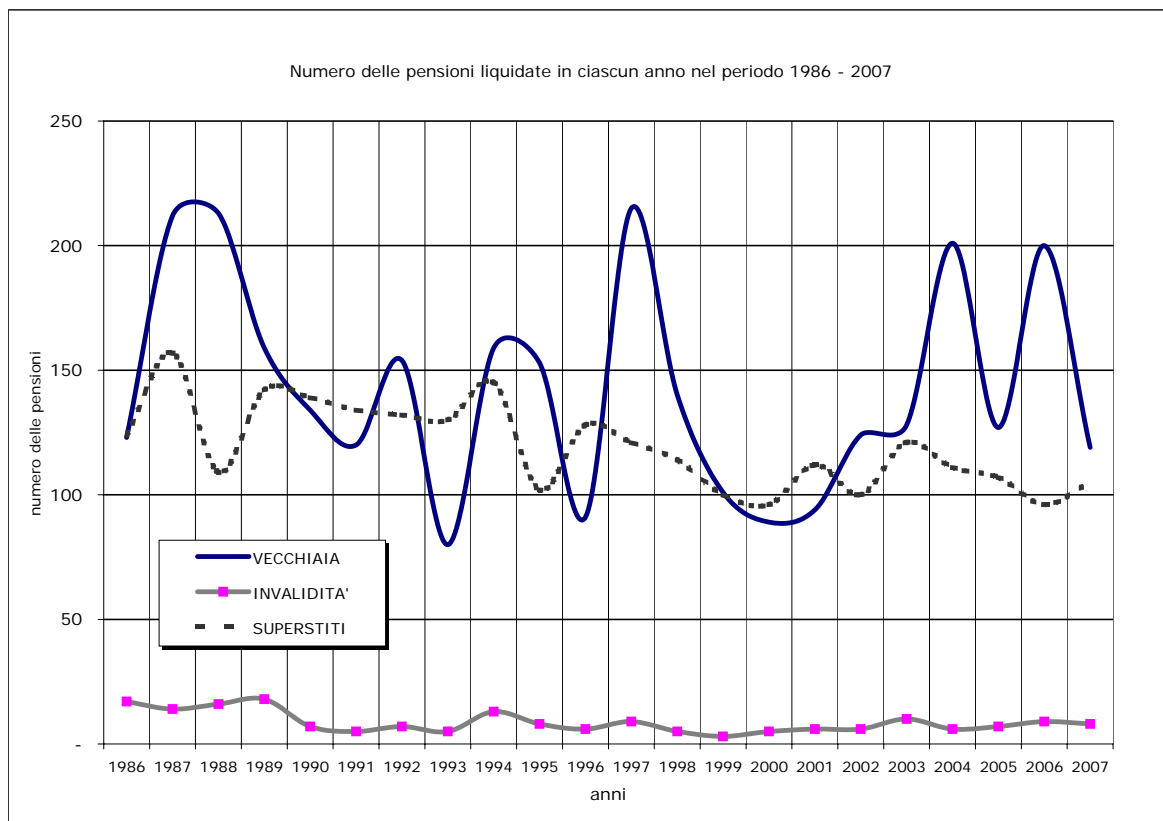

FONDO GAS

Tav. 6MF - Pensioni vigenti al 31.12.2007 distinte per anno di decorrenza e categoria ^(a) - Maschi e Femmine
(Importi in unità di euro)

Anno di decorrenza	VECCHIAIA e ANZIANITA'						INVALIDITA'		SUPERSTITI						COMPLESSO	
	VECCHIAIA ^(b)		ANZIANITA'		TOTALE		Numero	Importo medio mensile in pagamento	da assicurato		da pensionato		totale		Numero	Importo medio mensile in pagamento
	Numero	Importo medio mensile in pagamento	Numero	Importo medio mensile in pagamento	Numero	Importo medio mensile in pagamento			Numero	Importo medio mensile in pagamento	Numero	Importo medio mensile in pagamento	Numero	Importo medio mensile in pagamento		
fino al 1980	189	1.501	45	1.438	234	1.489	60	1.296	226	859	190	899	416	877	710	1.114
1981	58	1.616	65	1.391	123	1.497	7	1.404	14	1.007	19	927	33	961	163	1.385
1982	46	1.645	8	1.464	54	1.618	6	1.291	7	898	40	910	47	908	107	1.288
1983	34	1.582	21	1.498	55	1.550	6	1.275	9	788	40	859	49	846	110	1.221
1984	45	1.593	14	1.322	59	1.528	3	1.381	11	834	33	822	44	825	106	1.232
1985	47	1.595	14	1.579	61	1.591	3	1.436	13	880	40	904	53	898	117	1.273
1986	55	1.746	36	1.661	91	1.712	3	1.636	10	968	40	831	50	859	144	1.414
1987	53	1.832	54	1.840	107	1.836	4	1.427	11	1.006	49	877	60	901	171	1.498
1988	44	1.818	68	1.862	112	1.844	6	1.427	8	923	37	866	45	876	163	1.562
1989	56	1.757	61	1.838	117	1.799	4	1.412	6	885	59	861	65	863	186	1.464
1990	29	1.859	47	1.773	76	1.806	1	1.549	3	857	62	841	65	842	142	1.363
1991	33	1.854	55	1.930	88	1.901	4	1.547	9	888	50	925	59	920	151	1.508
1992	51	1.988	74	1.895	125	1.933	3	1.333	2	1.172	66	917	68	925	196	1.574
1993	30	1.835	5	2.187	35	1.885	2	1.471	11	933	59	904	70	909	107	1.239
1994	27	2.071	132	2.017	159	2.026	4	1.516	7	1.041	74	914	81	925	244	1.652
1995	19	2.165	74	2.063	93	2.084	3	1.380	6	912	51	939	57	936	153	1.643
1996	20	1.986	89	2.072	109	2.056	3	1.623	6	988	71	901	77	908	189	1.581
1997	14	1.961	157	2.149	171	2.134	4	1.801	5	832	72	982	77	972	252	1.774
1998	10	2.049	117	2.094	127	2.090	2	1.518	5	1.067	74	959	79	966	208	1.658
1999	6	1.724	81	2.078	87	2.053	2	1.760	9	965	66	950	75	952	164	1.546
2000	3	2.509	75	2.169	78	2.182	5	1.531	13	1.172	67	923	80	963	163	1.564
2001	6	1.511	92	2.087	98	2.052	2	1.388	8	1.221	70	953	78	980	178	1.575
2002	6	1.558	115	2.046	121	2.022	1	1.572	6	1.088	76	983	82	991	204	1.605
2003	9	1.689	113	2.238	122	2.197	5	1.488	5	1.146	106	969	111	977	238	1.613
2004	7	1.677	191	2.141	198	2.125	5	1.586	9	1.066	82	1.010	91	1.016	294	1.772
2005	4	2.736	101	2.291	105	2.308	5	1.816	6	1.317	84	961	90	985	200	1.700
2006	15	1.418	179	2.146	194	2.089	5	1.462	4	1.294	92	1.020	96	1.032	295	1.735
2007	13	1.380	111	2.222	124	2.134	7	1.675	14	1.203	89	1.029	103	1.053	234	1.644
totale	929	1.716	2.194	2.026	3.123	1.934	165	1.426	443	931	1.858	933	2.301	932	5.589	1.507

^(a) I dati si riferiscono alle pensioni contabilizzate^(b) La categoria Vecchiaia comprende le pensioni di vecchiaia anticipata e prepensionamenti

FONDO GAS

Tav. 6M - Pensioni vigenti al 31.12.2007 distinte per anno di decorrenza e categoria ^(a) - Maschi
(Importi in unità di euro)

Anno di decorrenza	VECCHIAIA e ANZIANITA'						INVALIDITA'		SUPERSTITI						COMPLESSO	
	VECCHIAIA ^(b)		ANZIANITA'		TOTALE		Numero	Importo medio mensile in pagamento	da assicurato		da pensionato		totale		Numero	Importo medio mensile in pagamento
	Numero	Importo medio mensile in pagamento	Numero	Importo medio mensile in pagamento	Numero	Importo medio mensile in pagamento			Numero	Importo medio mensile in pagamento	Numero	Importo medio mensile in pagamento	Numero	Importo medio mensile in pagamento		
fino al 1980	159	1.497	45	1.438	204	1.484	48	1.323	4	792	10	905	14	872	266	1.423
1981	50	1.627	65	1.391	115	1.494	6	1.410	-	-	-	-	-	-	121	1.490
1982	45	1.646	8	1.464	53	1.619	5	1.237	-	-	1	811	1	811	59	1.573
1983	30	1.594	21	1.498	51	1.554	6	1.275	-	-	-	-	-	-	57	1.525
1984	42	1.599	14	1.322	56	1.530	2	1.564	-	-	-	-	-	-	58	1.531
1985	45	1.588	14	1.579	59	1.586	3	1.436	-	-	1	913	1	913	63	1.568
1986	54	1.754	36	1.661	90	1.717	3	1.636	-	-	1	912	1	912	94	1.705
1987	47	1.840	53	1.841	100	1.841	3	1.628	-	-	1	1.181	1	1.181	104	1.828
1988	42	1.816	67	1.861	109	1.844	6	1.427	-	-	-	-	-	-	115	1.822
1989	53	1.764	59	1.835	112	1.801	4	1.412	-	-	1	915	1	915	117	1.780
1990	27	1.858	47	1.773	74	1.804	1	1.549	-	-	-	-	-	-	75	1.801
1991	33	1.854	55	1.930	88	1.901	3	1.540	-	-	-	-	-	-	91	1.890
1992	46	2.006	67	1.883	113	1.933	2	1.745	-	-	-	-	-	-	115	1.930
1993	30	1.835	5	2.187	35	1.885	2	1.471	2	979	2	1.027	4	1.003	41	1.779
1994	26	2.067	123	2.018	149	2.026	3	1.695	-	-	1	532	1	532	153	2.010
1995	18	2.178	74	2.063	92	2.085	3	1.380	-	-	-	-	-	-	95	2.063
1996	18	2.008	85	2.066	103	2.056	1	1.931	1	802	3	941	4	906	108	2.013
1997	14	1.961	149	2.152	163	2.136	4	1.801	1	877	-	-	1	877	168	2.120
1998	10	2.049	108	2.090	118	2.087	2	1.518	-	-	-	-	-	-	120	2.077
1999	4	1.738	73	2.071	77	2.053	2	1.760	-	-	-	-	-	-	79	2.046
2000	2	2.631	68	2.153	70	2.167	4	1.593	-	-	-	-	-	-	74	2.136
2001	4	1.452	90	2.091	94	2.064	2	1.388	-	-	2	1.127	2	1.127	98	2.031
2002	4	1.731	108	2.060	112	2.048	1	1.572	1	834	1	1.261	2	1.047	115	2.027
2003	2	1.612	98	2.223	100	2.211	5	1.488	-	-	1	866	1	866	106	2.164
2004	6	1.709	176	2.133	182	2.119	3	1.709	1	774	1	1.197	2	986	187	2.100
2005	2	3.469	94	2.338	96	2.362	5	1.816	1	696	2	1.255	3	1.068	104	2.298
2006	8	1.409	155	2.178	163	2.140	4	1.476	-	-	1	1.786	1	1.786	168	2.122
2007	8	1.519	100	2.248	108	2.194	6	1.608	-	-	2	920	2	920	116	2.142
totale	829	1.731	2.057	2.024	2.886	1.940	139	1.458	11	828	31	997	42	953	3.067	1.904

^(a) I dati si riferiscono alle pensioni contabilizzate^(b) La categoria Vecchiaia comprende le pensioni di vecchiaia anticipata e prepensionamenti.

FONDO GAS

Tav. 6F - Pensioni vigenti al 31.12.2007 distinte per anno di decorrenza e categoria ^(a) - Femmine
(Importi in unità di euro)

Anno di decorrenza	VECCHIAIA e ANZIANITA'						INVALIDITA'		SUPERSTITI						COMPLESSO	
	VECCHIAIA ^(b)		ANZIANITA'		TOTALE		Numero	Importo medio mensile in pagamento	da assicurato		da pensionato		totale		Numero	Importo medio mensile in pagamento
	Numero	Importo medio mensile in pagamento	Numero	Importo medio mensile in pagamento	Numero	Importo medio mensile in pagamento			Numero	Importo medio mensile in pagamento	Numero	Importo medio mensile in pagamento	Numero	Importo medio mensile in pagamento		
fino al 1980	30	1.521	-	-	30	1.521	12	1.191	222	860	180	899	402	877	444	929
1981	8	1.545	-	-	8	1.545	1	1.367	14	1.007	19	927	33	961	42	1.082
1982	1	1.571	-	-	1	1.571	1	1.561	7	898	39	913	46	911	48	938
1983	4	1.489	-	-	4	1.489	-	-	9	788	40	859	49	846	53	894
1984	3	1.504	-	-	3	1.504	1	1.013	11	834	33	822	44	825	48	872
1985	2	1.761	-	-	2	1.761	-	-	13	880	39	904	52	898	54	930
1986	1	1.342	-	-	1	1.342	-	-	10	968	39	829	49	857	50	867
1987	6	1.769	1	1.810	7	1.775	1	825	11	1.006	48	871	59	896	67	987
1988	2	1.857	1	1.899	3	1.871	-	-	8	923	37	866	45	876	48	938
1989	3	1.627	2	1.949	5	1.756	-	-	6	885	58	860	64	862	69	927
1990	2	1.870	-	-	2	1.870	-	-	3	857	62	841	65	842	67	872
1991	-	-	-	-	-	-	1	1.569	9	888	50	925	59	920	60	930
1992	5	1.825	7	2.006	12	1.931	1	508	2	1.172	66	917	68	925	81	1.068
1993	-	-	-	-	-	-	-	-	9	923	57	900	66	903	66	903
1994	1	2.157	9	2.009	10	2.024	1	977	7	1.041	73	919	80	930	91	1.050
1995	1	1.935	-	-	1	1.935	-	-	6	912	51	939	57	936	58	954
1996	2	1.781	4	2.183	6	2.049	2	1.469	5	1.025	68	899	73	908	81	1.006
1997	-	-	8	2.098	8	2.098	-	-	4	821	72	982	76	973	84	1.081
1998	-	-	9	2.134	9	2.134	-	-	5	1.067	74	959	79	966	88	1.085
1999	2	1.696	8	2.142	10	2.052	-	-	9	965	66	950	75	952	85	1.082
2000	1	2.267	7	2.322	8	2.315	1	1.285	13	1.172	67	923	80	963	89	1.088
2001	2	1.630	2	1.931	4	1.780	-	-	8	1.221	68	948	76	977	80	1.017
2002	2	1.211	7	1.828	9	1.691	-	-	5	1.139	75	980	80	990	89	1.061
2003	7	1.711	15	2.330	22	2.133	-	-	5	1.146	105	970	110	978	132	1.170
2004	1	1.483	15	2.236	16	2.189	2	1.401	8	1.103	81	1.008	89	1.016	107	1.199
2005	2	2.003	7	1.654	9	1.732	-	-	5	1.441	82	954	87	982	96	1.052
2006	7	1.427	24	1.939	31	1.824	1	1.406	4	1.294	91	1.012	95	1.024	127	1.222
2007	5	1.159	11	1.986	16	1.728	1	2.080	14	1.203	87	1.032	101	1.055	118	1.155
totale	100	1.592	137	2.065	237	1.866	26	1.255	432	934	1.827	931	2.259	932	2.522	1.023

^(a) I dati si riferiscono alle pensioni contabilizzate^(b) La categoria Vecchiaia comprende le pensioni di vecchiaia anticipata e prepensionamenti

FONDO GAS

Numero delle pensioni vigenti al 31.12.2007
distinte per anno di decorrenza e categoria

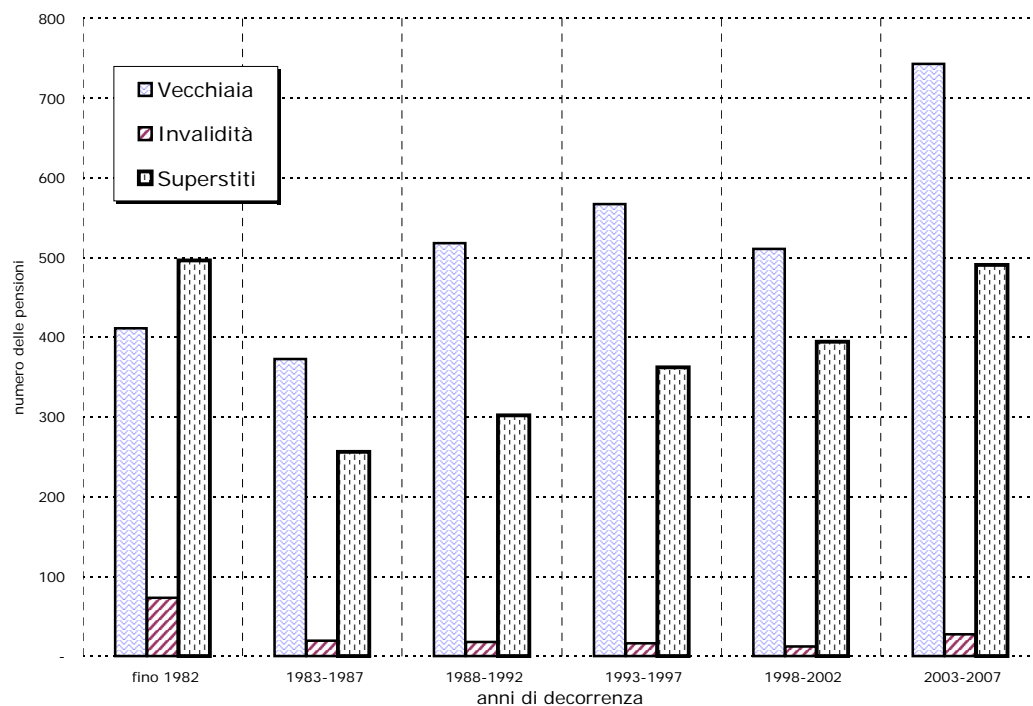

Importo medio mensile delle pensioni vigenti al 31.12.2007
distinte per anno di decorrenza e categoria

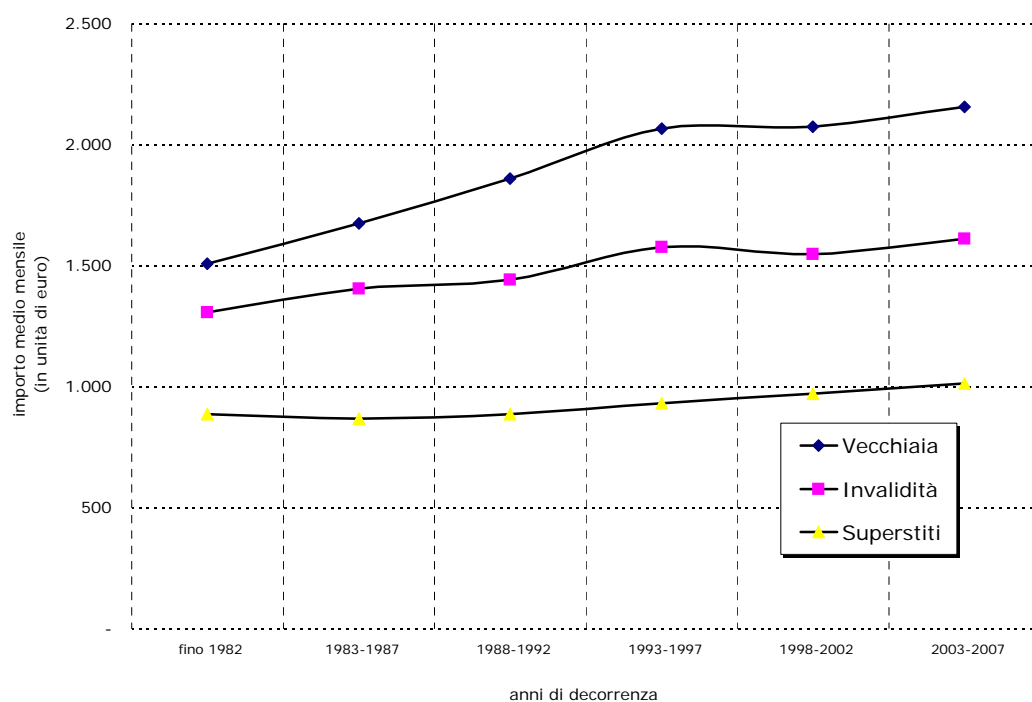

FONDO GAS

Tav. 7MF - Integrazione a carico Fondo delle pensioni vigenti al 31.12.2007 distinte per anno di decorrenza e categoria ^(a) - Maschi e Femmine
(Importi in unità di euro)

Anno di decorrenza	VECCHIAIA e ANZIANITA'						INVALIDITA'		SUPERSTITI						COMPLESSO	
	VECCHIAIA ^(b)		ANZIANITA'		TOTALE		Numero	Importo medio mensile in pagamento	da assicurato		da pensionato		totale		Numero	Importo medio mensile in pagamento
	Numero	Importo medio mensile in pagamento	Numero	Importo medio mensile in pagamento	Numero	Importo medio mensile in pagamento			Numero	Importo medio mensile in pagamento	Numero	Importo medio mensile in pagamento	Numero	Importo medio mensile in pagamento		
fino al 1980	189	117	45	21	234	98	60	146	226	68	190	52	416	61	710	80
1981	58	176	65	76	123	123	7	198	14	131	19	55	33	87	163	119
1982	46	200	8	109	54	186	6	187	7	135	40	42	47	56	107	129
1983	34	150	21	13	55	97	6	316	9	135	40	47	49	63	110	94
1984	45	189	14	56	59	157	3	109	11	102	33	55	44	67	106	118
1985	47	130	14	22	61	105	3	193	13	94	40	46	53	58	117	86
1986	55	130	36	21	91	87	3	269	10	90	40	38	50	48	144	77
1987	53	129	54	140	107	135	4	220	11	83	49	68	60	71	171	114
1988	44	126	68	124	112	125	6	167	8	125	37	72	45	81	163	114
1989	56	113	61	168	117	142	4	238	6	107	59	45	65	50	186	112
1990	29	134	47	122	76	127	1	234	3	64	62	60	65	60	142	97
1991	33	181	55	175	88	177	4	372	9	158	50	70	59	84	151	146
1992	51	208	74	186	125	195	3	169	2	142	66	59	68	61	196	148
1993	30	140	5	206	35	149	2	131	11	142	59	77	70	87	107	108
1994	27	170	132	169	159	169	4	548	7	79	74	65	81	66	244	141
1995	19	198	74	179	93	183	3	241	6	89	51	65	57	67	153	141
1996	20	133	89	135	109	135	3	292	6	74	71	65	77	66	189	109
1997	14	131	157	130	171	130	4	41	5	74	72	59	77	60	252	108
1998	10	128	117	134	127	134	2	85	5	253	74	63	79	75	208	111
1999	6	120	81	121	87	121	2	251	9	95	66	69	75	72	164	100
2000	3	249	75	157	78	161	5	294	13	161	67	70	80	85	163	127
2001	6	71	92	108	98	106	2	286	8	244	70	77	78	94	178	103
2002	6	44	115	87	121	84	1	0	6	54	76	88	82	86	204	85
2003	9	244	113	149	122	156	5	88	5	39	106	75	111	74	238	116
2004	7	119	191	139	198	138	5	28	9	107	82	50	91	56	294	111
2005	4	390	101	219	105	226	5	109	6	48	84	67	90	65	200	151
2006	15	76	179	175	194	167	5	108	4	93	92	91	96	91	295	142
2007	13	62	111	173	124	161	7	180	14	153	89	62	103	74	234	124
totale	929	145	2.194	140	3.123	141	165	181	443	92	1.858	64	2.301	69	5.589	113

^(a) I dati si riferiscono alle pensioni contabilizzate^(b) La categoria Vecchiaia comprende le pensioni di vecchiaia anticipata e prepensionamenti

FONDO GAS

 Tav. 7M - Integrazione a carico Fondo delle pensioni vigenti al 31.12.2007 distinte per anno di decorrenza e categoria ^(a) - Maschi
 (Importi in unità di euro)

Anno di decorrenza	VECCHIAIA e ANZIANITA'						INVALIDITA'		SUPERSTITI						COMPLESSO	
	VECCHIAIA ^(b)		ANZIANITA'		TOTALE		Numero	Importo medio mensile in pagamento	da assicurato		da pensionato		totale		Numero	Importo medio mensile in pagamento
	Numero	Importo medio mensile in pagamento	Numero	Importo medio mensile in pagamento	Numero	Importo medio mensile in pagamento			Numero	Importo medio mensile in pagamento	Numero	Importo medio mensile in pagamento	Numero	Importo medio mensile in pagamento		
fino al 1980	159	110	45	21	204	90	48	166	4	5	10	43	14	32	266	101
1981	50	165	65	76	115	115	6	186	-	-	-	-	-	-	121	118
1982	45	204	8	109	53	190	5	191	-	-	1	11	1	11	59	187
1983	30	164	21	13	51	102	6	316	-	-	-	-	-	-	57	124
1984	42	201	14	56	56	165	2	93	-	-	-	-	-	-	58	163
1985	45	132	14	22	59	106	3	193	-	-	1	-	1	-	63	108
1986	54	129	36	21	90	86	3	269	-	-	1	-	1	-	94	91
1987	47	129	53	139	100	134	3	164	-	-	1	97	1	97	104	135
1988	42	127	67	120	109	123	6	167	-	-	-	-	-	-	115	125
1989	53	115	59	163	112	140	4	238	-	-	1	31	1	31	117	142
1990	27	128	47	122	74	124	1	234	-	-	-	-	-	-	75	126
1991	33	181	55	175	88	177	3	293	-	-	-	-	-	-	91	181
1992	46	204	67	177	113	188	2	200	-	-	-	-	-	-	115	188
1993	30	140	5	206	35	149	2	131	2	271	2	122	4	197	41	153
1994	26	165	123	166	149	166	3	524	-	-	1	96	1	96	153	172
1995	18	198	74	179	92	183	3	241	-	-	-	-	-	-	95	184
1996	18	130	85	132	103	132	1	248	1	287	3	26	4	91	108	132
1997	14	131	149	130	163	130	4	41	1	58	-	-	1	58	168	128
1998	10	128	108	127	118	127	2	85	-	-	-	-	-	-	120	126
1999	4	89	73	107	77	106	2	251	-	-	-	-	-	-	79	110
2000	2	317	68	151	70	155	4	367	-	-	-	-	-	-	74	167
2001	4	80	90	106	94	105	2	286	-	-	2	132	2	132	98	109
2002	4	45	108	86	112	85	1	0	1	-	1	58	2	29	115	83
2003	2	212	98	150	100	152	5	88	-	-	1	44	1	44	106	148
2004	6	115	176	130	182	130	3	32	1	105	1	39	2	72	187	127
2005	2	598	94	231	96	239	5	109	1	-	2	-	3	-	104	226
2006	8	79	155	179	163	175	4	136	-	-	1	199	1	199	168	174
2007	8	64	100	178	108	169	6	151	-	-	2	-	2	-	116	165
totale	829	145	2.057	137	2.886	139	139	185	11	92	31	51	42	62	3.067	140

^(a) I dati si riferiscono alle pensioni contabilizzate^(b) La categoria Vecchiaia comprende le pensioni di vecchiaia anticipata e prepensionamenti

FONDO GAS

Tav. 7F - Integrazione a carico Fondo delle pensioni vigenti al 31.12.2007 distinte per anno di decorrenza e categoria ^(a) - Femmine
(Importi in unità di euro)

Anno di decorrenza	VECCHIAIA e ANZIANITA'						INVALIDITA'		SUPERSTITI						COMPLESSO	
	VECCHIAIA ^(b)		ANZIANITA'		TOTALE		Numero	Importo medio mensile in pagamento	da assicurato		da pensionato		totale		Numero	Importo medio mensile in pagamento
	Numero	Importo medio mensile in pagamento	Numero	Importo medio mensile in pagamento	Numero	Importo medio mensile in pagamento			Numero	Importo medio mensile in pagamento	Numero	Importo medio mensile in pagamento	Numero	Importo medio mensile in pagamento		
fino al 1980	30	155	-	-	30	155	12	67	222	69	180	53	402	62	444	68
1981	8	244	-	-	8	244	1	267	14	131	19	55	33	87	42	122
1982	1	11	-	-	1	11	1	172	7	135	39	43	46	57	48	59
1983	4	42	-	-	4	42	-	-	9	135	40	47	49	63	53	61
1984	3	8	-	-	3	8	1	140	11	102	33	55	44	67	48	65
1985	2	89	-	-	2	89	-	-	13	94	39	47	52	59	54	60
1986	1	171	-	-	1	171	-	-	10	90	39	39	49	49	50	52
1987	6	132	1	191	7	140	1	389	11	83	48	67	59	70	67	82
1988	2	107	1	352	3	189	-	-	8	125	37	72	45	81	48	88
1989	3	89	2	306	5	176	-	-	6	107	58	45	64	51	69	60
1990	2	216	-	-	2	216	-	-	3	64	62	60	65	60	67	65
1991	-	-	-	-	-	-	1	610	9	158	50	70	59	84	60	93
1992	5	250	7	274	12	264	1	106	2	142	66	59	68	61	81	92
1993	-	-	-	-	-	-	-	-	9	113	57	75	66	80	66	80
1994	1	280	9	218	10	224	1	620	7	79	73	65	80	66	91	89
1995	1	210	-	-	1	210	-	-	6	89	51	65	57	67	58	70
1996	2	159	4	190	6	180	2	314	5	31	68	67	73	65	81	79
1997	-	-	8	135	8	135	-	-	4	78	72	59	76	60	84	68
1998	-	-	9	221	9	221	-	-	5	253	74	63	79	75	88	90
1999	2	180	8	247	10	234	-	-	9	95	66	69	75	72	85	91
2000	1	112	7	219	8	205	1	-	13	161	67	70	80	85	89	95
2001	2	53	2	178	4	115	-	-	8	244	68	76	76	93	80	94
2002	2	40	7	94	9	82	-	-	5	64	75	89	80	87	89	87
2003	7	253	15	137	22	174	-	-	5	39	105	76	110	74	132	91
2004	1	143	15	244	16	238	2	21	8	108	81	50	89	56	107	82
2005	2	181	7	58	9	86	-	-	5	58	82	68	87	68	96	69
2006	7	72	24	146	31	130	1	-	4	93	91	90	95	90	127	99
2007	5	60	11	131	16	109	1	357	14	153	87	63	101	76	118	83
totale	100	147	137	179	237	165	26	159	432	92	1.827	64	2.259	69	2.522	79

^(a) I dati si riferiscono alle pensioni contabilizzate^(b) La categoria Vecchiaia comprende le pensioni di vecchiaia anticipata e prepensionamenti

FONDO GAS

Integrazione mensile a carico Fondo delle pensioni
vigenti al 31.12.2007 distinte per anno di decorrenza e categoria

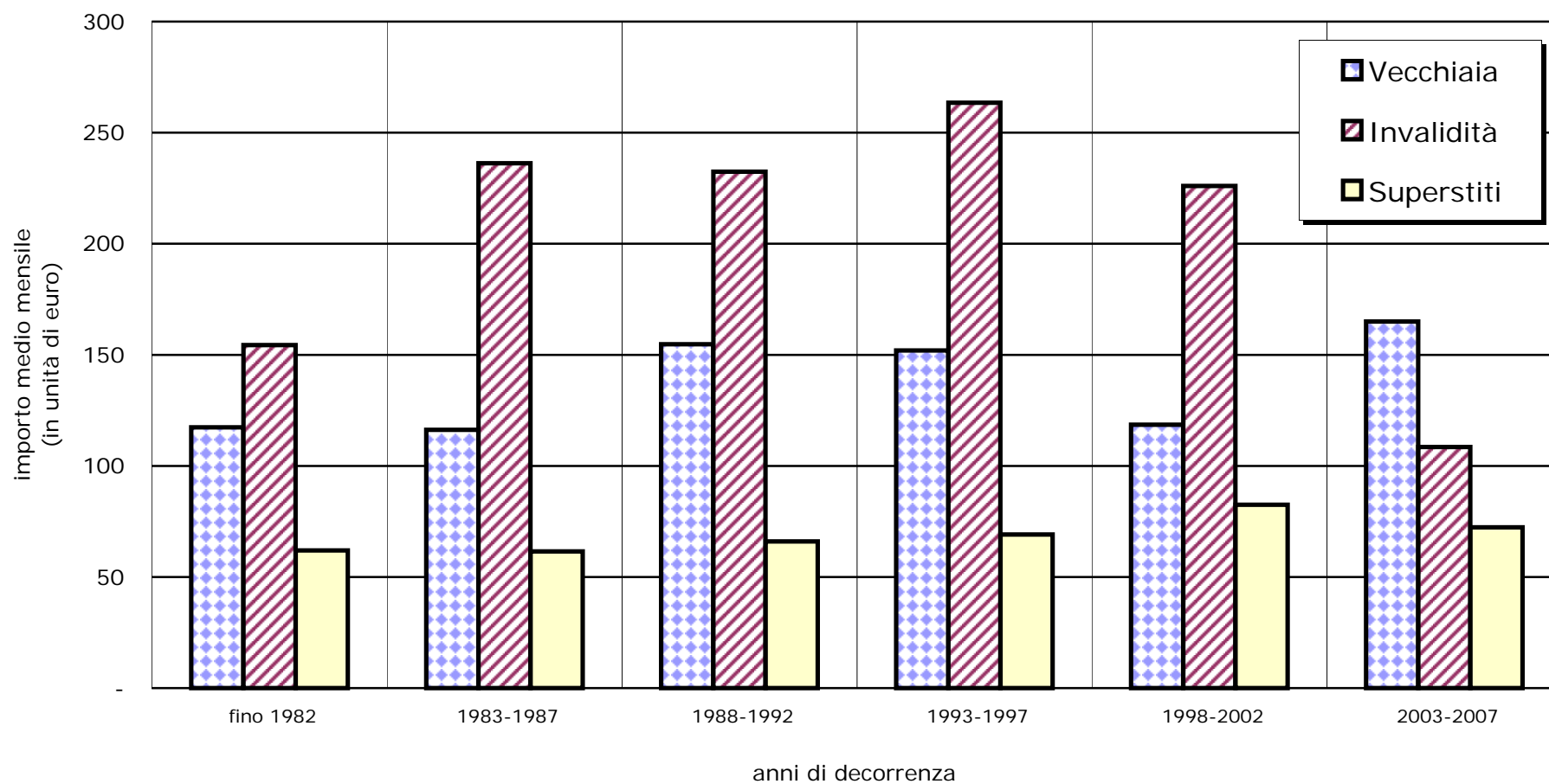

FONDO GAS

Tav. 8MF - Numero delle pensioni vigenti al 31.12.2007 distinte per classe di importo della pensione mensile e categoria^(a) - Maschi e Femmine

	VECCHIAIA e ANZIANITA'						INVALIDITA'		SUPERSTITI						COMPLESSO	
	VECCHIAIA ^(b)		ANZIANITA'		TOTALE				da assicurato		da pensionato		totale			
Classi di importo mensile (unità di euro) ^(c)	Numero	%	Numero	%	Numero	%	Numero	%	Numero	%	Numero	%	Numero	%	Numero	%
fino a 250	-	-	-	-	-	-	-	-	2	0,5	4	0,2	6	0,3	6	0,1
250 - 500	1	0,1	-	-	1	0,0	-	-	20	4,5	24	1,3	44	1,9	45	0,8
500 - 750	5	0,5	-	-	5	0,2	4	2,4	45	10,2	253	13,6	298	13,0	307	5,5
750 - 1.000	12	1,3	3	0,1	15	0,5	16	9,7	229	51,7	979	52,7	1.208	52,5	1.239	22,2
1.000 - 1.250	53	5,7	23	1,0	76	2,4	28	17,0	113	25,5	469	25,2	582	25,3	686	12,3
1.250 - 1.500	179	19,3	129	5,9	308	9,9	46	27,9	19	4,3	103	5,5	122	5,3	476	8,5
1.500 - 1.750	317	34,1	423	19,3	740	23,7	46	27,9	10	2,3	16	0,9	26	1,1	812	14,5
1.750 - 2.000	195	21,0	689	31,4	884	28,3	16	9,7	3	0,7	7	0,4	10	0,4	910	16,3
2.000 - 2.250	91	9,8	456	20,8	547	17,5	7	4,2	1	0,2	2	0,1	3	0,1	557	10,0
2.250 - 2.500	32	3,4	195	8,9	227	7,3	1	0,6	1	0,2	-	-	1	0,0	229	4,1
2.500 - 2.750	19	2,0	104	4,7	123	3,9	1	0,6	-	-	1	0,1	1	0,0	125	2,2
2.750 - 3.000	10	1,1	59	2,7	69	2,2	-	-	-	-	-	-	-	-	69	1,2
3.000 - 3.250	7	0,8	42	1,9	49	1,6	-	-	-	-	-	-	-	-	49	0,9
3.250 - 3.500	4	0,4	30	1,4	34	1,1	-	-	-	-	-	-	-	-	34	0,6
3.500 - 3.750	2	0,2	20	0,9	22	0,7	-	-	-	-	-	-	-	-	22	0,4
3.750 - 4.000	-	-	12	0,5	12	0,4	-	-	-	-	-	-	-	-	12	0,2
4.000 e oltre	2	0,2	9	0,4	11	0,4	-	-	-	-	-	-	-	-	11	0,2
totale	929	100,0	2.194	100,0	3.123	100,0	165	100,0	443	100,0	1.858	100,0	2.301	100,0	5.589	100,0
Importo medio mensile	1.716		2.026		1.934		1.426		931		933		932		1.507	

^(a) I dati si riferiscono alle pensioni contabilizzate^(b) La categoria Vecchiaia comprende le pensioni di vecchiaia anticipata e prepensionamenti.^(c) L'estremo superiore della classe è escluso

FONDO GAS

Tav. 8M - Numero delle pensioni vigenti al 31.12.2007 distinte per classe di importo della pensione mensile e categoria^(a) - Maschi

	VECCHIAIA e ANZIANITA'						INVALIDITA'		SUPERSTITI						COMPLESSO	
	VECCHIAIA ^(b)		ANZIANITA'		TOTALE				da assicurato		da pensionato		totale			
Classi di importo mensile (unità di euro) ^(c)	Numero	%	Numero	%	Numero	%	Numero	%	Numero	%	Numero	%	Numero	%	Numero	%
fino a 250	-	-	-	-	-	-	-	-	-	-	-	-	-	-	-	-
250 - 500	-	-	-	-	-	-	-	-	1	9,1	-	-	1	2,4	1	0,0
500 - 750	2	0,2	-	-	2	0,1	3	2,2	1	9,1	2	6,5	3	7,1	8	0,3
750 - 1.000	8	1,0	2	0,1	10	0,3	10	7,2	8	72,7	15	48,4	23	54,8	43	1,4
1.000 - 1.250	42	5,1	23	1,1	65	2,3	22	15,8	1	9,1	10	32,3	11	26,2	98	3,2
1.250 - 1.500	158	19,1	124	6,0	282	9,8	40	28,8	-	-	3	9,7	3	7,1	325	10,6
1.500 - 1.750	288	34,7	414	20,1	702	24,3	40	28,8	-	-	-	-	-	-	742	24,2
1.750 - 2.000	176	21,2	639	31,1	815	28,2	16	11,5	-	-	1	3,2	1	2,4	832	27,1
2.000 - 2.250	84	10,1	413	20,1	497	17,2	6	4,3	-	-	-	-	-	-	503	16,4
2.250 - 2.500	29	3,5	179	8,7	208	7,2	1	0,7	-	-	-	-	-	-	209	6,8
2.500 - 2.750	18	2,2	98	4,8	116	4,0	1	0,7	-	-	-	-	-	-	117	3,8
2.750 - 3.000	10	1,2	56	2,7	66	2,3	-	-	-	-	-	-	-	-	66	2,2
3.000 - 3.250	7	0,8	41	2,0	48	1,7	-	-	-	-	-	-	-	-	48	1,6
3.250 - 3.500	4	0,5	28	1,4	32	1,1	-	-	-	-	-	-	-	-	32	1,0
3.500 - 3.750	2	0,2	19	0,9	21	0,7	-	-	-	-	-	-	-	-	21	0,7
3.750 - 4.000	-	-	12	0,6	12	0,4	-	-	-	-	-	-	-	-	12	0,4
4.000 e oltre	1	0,1	9	0,4	10	0,3	-	-	-	-	-	-	-	-	10	0,3
totale	829	100,0	2.057	100,0	2.886	100,0	139	100,0	11	100,0	31	100,0	42	100,0	3.067	100,0
Importo medio mensile	1.731		2.024		1.940		1.458		828		997		953		1.904	

^(a) I dati si riferiscono alle pensioni contabilizzate^(b) La categoria Vecchiaia comprende le pensioni di vecchiaia anticipata e prepensionamenti.^(c) L'estremo superiore della classe è escluso

FONDO GAS

Tav. 8F - Numero delle pensioni vigenti al 31.12.2007 distinte per classe di importo della pensione mensile e categoria^(a) - Femmine

	VECCHIAIA e ANZIANITA'						INVALIDITA'		SUPERSTITI						COMPLESSO	
	VECCHIAIA ^(b)		ANZIANITA'		TOTALE				da assicurato		da pensionato		totale			
Classi di importo mensile (unità di euro) ^(c)	Numero	%	Numero	%	Numero	%	Numero	%	Numero	%	Numero	%	Numero	%	Numero	%
fino a 250	-	-	-	-	-	-	-	-	2	0,5	4	0,2	6	0,3	6	0,2
250 - 500	1	1,0	-	-	1	0,4	-	-	19	4,4	24	1,3	43	1,9	44	1,7
500 - 750	3	3,0	-	-	3	1,3	1	3,8	44	10,2	251	13,7	295	13,1	299	11,9
750 - 1.000	4	4,0	1	0,7	5	2,1	6	23,1	221	51,2	964	52,8	1.185	52,5	1.196	47,4
1.000 - 1.250	11	11,0	-	-	11	4,6	6	23,1	112	25,9	459	25,1	571	25,3	588	23,3
1.250 - 1.500	21	21,0	5	3,6	26	11,0	6	23,1	19	4,4	100	5,5	119	5,3	151	6,0
1.500 - 1.750	29	29,0	9	6,6	38	16,0	6	23,1	10	2,3	16	0,9	26	1,2	70	2,8
1.750 - 2.000	19	19,0	50	36,5	69	29,1	-	-	3	0,7	6	0,3	9	0,4	78	3,1
2.000 - 2.250	7	7,0	43	31,4	50	21,1	1	3,8	1	0,2	2	0,1	3	0,1	54	2,1
2.250 - 2.500	3	3,0	16	11,7	19	8,0	-	-	1	0,2	-	-	1	0,0	20	0,8
2.500 - 2.750	1	1,0	6	4,4	7	3,0	-	-	-	-	1	0,1	1	0,0	8	0,3
2.750 - 3.000	-	-	3	2,2	3	1,3	-	-	-	-	-	-	-	-	3	0,1
3.000 - 3.250	-	-	1	0,7	1	0,4	-	-	-	-	-	-	-	-	1	0,0
3.250 - 3.500	-	-	2	1,5	2	0,8	-	-	-	-	-	-	-	-	2	0,1
3.500 - 3.750	-	-	1	0,7	1	0,4	-	-	-	-	-	-	-	-	1	0,0
3.750 - 4.000	-	-	-	-	-	-	-	-	-	-	-	-	-	-	-	-
4.000 e oltre	1	1,0	-	-	1	0,4	-	-	-	-	-	-	-	-	1	0,0
totale	100	100,0	137	100,0	237	100,0	26	100,0	432	100,0	1.827	100,0	2.259	100,0	2.522	100,0
<i>Importo medio mensile</i>	1.592		2.065		1.866		1.255		934		931		932		1.023	

^(a) I dati si riferiscono alle pensioni contabilizzate^(b) La categoria Vecchiaia comprende le pensioni di vecchiaia anticipata e prepensionamenti.^(c) L'estremo superiore della classe è escluso

FONDO GAS

Distribuzione percentuale delle pensioni vigenti al 31.12.2007 distinte per categoria e classi di importo mensile
(classi di importo mensile in unità di euro)

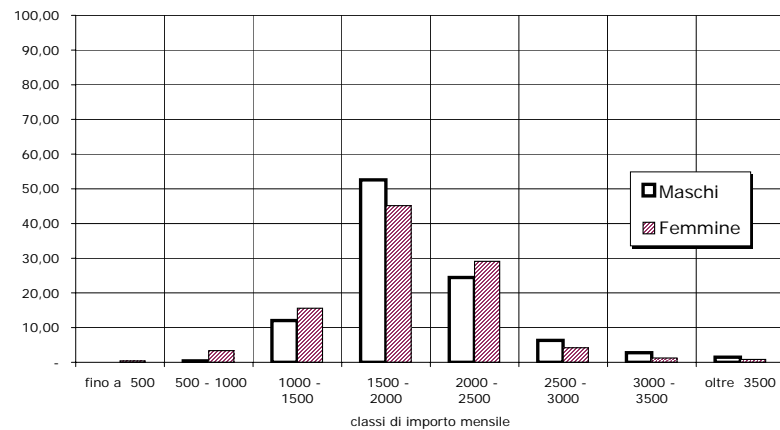
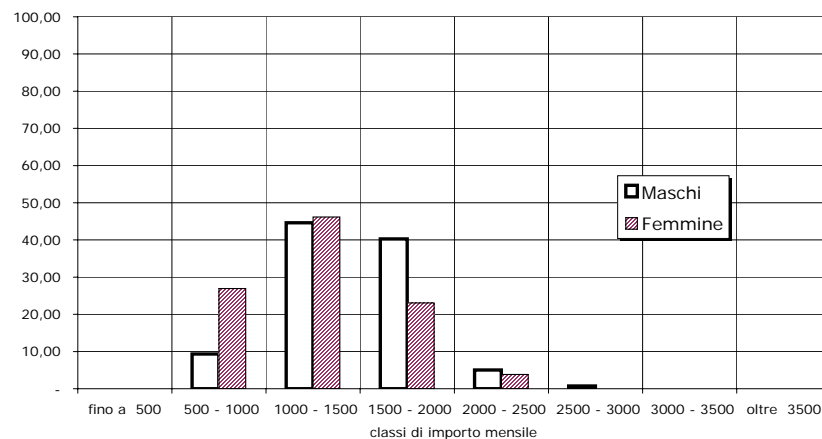
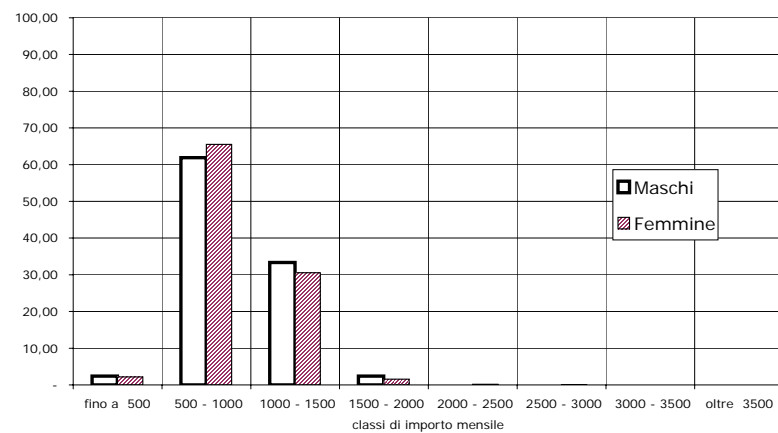
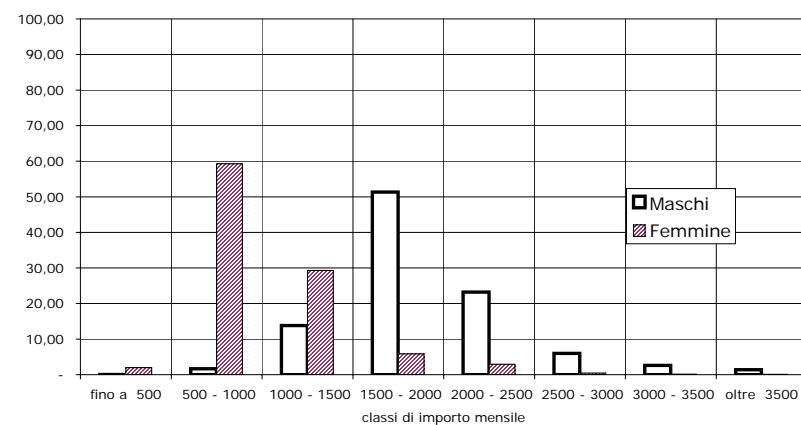
VECCHIAIA**INVALIDITA'****SUPERSTITI****COMPLESSO**

FONDO GAS

Tav. 9MF - Pensioni vigenti al 31.12.2007 distinte per classi di età e categoria ^(a) - Maschi e Femmine
(Importi in unità di euro)

Classi di età ^(c)	VECCHIAIA e ANZIANITA'						INVALIDITA'		SUPERSTITI ^(d)						COMPLESSO	
	VECCHIAIA ^(b)		ANZIANITA'		TOTALE				da assicurato		da pensionato		totale			
	Numero	%	Numero	%	Numero	%	Numero	%	Numero	%	Numero	%	Numero	%	Numero	%
fino a 4	-	-	-	-	-	-	-	-	-	-	-	-	-	-	-	-
5 - 9	-	-	-	-	-	-	-	-	-	-	-	-	-	-	-	-
10 - 14	-	-	-	-	-	-	-	-	-	-	-	-	-	-	-	-
15 - 19	-	-	-	-	-	-	-	-	-	-	-	-	-	-	-	-
20 - 24	-	-	-	-	-	-	-	-	2	0,5%	2	0,1%	4	0,2%	4	0,1%
25 - 29	-	-	-	-	-	-	-	-	1	0,2%	-	-	1	0,0%	1	0,0%
30 - 34	-	-	-	-	-	-	-	-	1	0,2%	-	-	1	0,0%	1	0,0%
35 - 39	-	-	-	-	-	-	-	-	6	1,4%	-	-	6	0,3%	6	0,1%
40 - 44	-	-	-	-	-	-	2	1,2%	6	1,4%	7	0,4%	13	0,6%	15	0,3%
45 - 49	-	-	-	-	-	-	7	4,2%	30	6,8%	7	0,4%	37	1,6%	44	0,8%
50 - 54	-	-	2	0,1%	2	0,1%	12	7,3%	26	5,9%	23	1,2%	49	2,1%	63	1,1%
55 - 59	-	-	455	20,7%	455	14,6%	17	10,3%	32	7,2%	27	1,5%	59	2,6%	531	9,5%
60 - 64	15	1,6%	611	27,8%	626	20,0%	15	9,1%	27	6,1%	56	3,0%	83	3,6%	724	13,0%
65 - 69	43	4,6%	449	20,5%	492	15,8%	14	8,5%	34	7,7%	117	6,3%	151	6,6%	657	11,8%
70 - 74	90	9,7%	314	14,3%	404	12,9%	20	12,1%	61	13,8%	229	12,3%	290	12,6%	714	12,8%
75 - 79	230	24,8%	200	9,1%	430	13,8%	19	11,5%	88	19,9%	372	20,0%	460	20,0%	909	16,3%
80 - 84	272	29,3%	121	5,5%	393	12,6%	30	18,2%	70	15,8%	479	25,8%	549	23,9%	972	17,4%
85 - 89	204	22,0%	38	1,7%	242	7,7%	23	13,9%	31	7,0%	313	16,8%	344	15,0%	609	10,9%
oltre 90	75	8,1%	4	0,2%	79	2,5%	6	3,6%	28	6,3%	226	12,2%	254	11,0%	339	6,1%
totale	929	100,0%	2.194	100,0%	3.123	100,0%	165	100,0%	443	100,0%	1.858	100,0%	2.301	100,0%	5.589	100,0%
Età media	80,7		66,4		70,7		71,6		74,9		79,4		78,5		73,9	

^(a) I dati si riferiscono alle pensioni contabilizzate^(b) La categoria Vecchiaia comprende le pensioni di vecchiaia anticipata e prepensionamenti.^(c) Età calcolata al 31.12.2007 in anni compiuti.^(d) Le indicazioni relative all'età si riferiscono al coniuge ove questo sia compreso fra i beneficiari, all'orfano più giovane nel caso di pensione ai soli orfani.

FONDO GAS

Tav. 9M - Pensioni vigenti al 31.12.2007 distinte per classi di età e categoria ^(a) - Maschi
(Importi in unità di euro)

Classi di età ^(c)	VECCHIAIA e ANZIANITA'						INVALIDITA'		SUPERSTITI ^(d)						COMPLESSO	
	VECCHIAIA ^(b)		ANZIANITA'		TOTALE				da assicurato		da pensionato		totale			
	Numero	%	Numero	%	Numero	%	Numero	%	Numero	%	Numero	%	Numero	%	Numero	%
fino a 4	-	-	-	-	-	-	-	-	-	-	-	-	-	-	-	-
5 - 9	-	-	-	-	-	-	-	-	-	-	-	-	-	-	-	-
10 - 14	-	-	-	-	-	-	-	-	-	-	-	-	-	-	-	-
15 - 19	-	-	-	-	-	-	-	-	-	-	-	-	-	-	-	-
20 - 24	-	-	-	-	-	-	-	-	-	-	1	3,2%	1	2,4%	1	0,0%
25 - 29	-	-	-	-	-	-	-	-	-	-	-	-	-	-	-	-
30 - 34	-	-	-	-	-	-	-	-	-	-	-	-	-	-	-	-
35 - 39	-	-	-	-	-	-	-	-	-	-	-	-	-	-	-	-
40 - 44	-	-	-	-	-	-	1	0,7%	-	-	4	12,9%	4	9,5%	5	0,2%
45 - 49	-	-	-	-	-	-	6	4,3%	5	45,5%	1	3,2%	6	14,3%	12	0,4%
50 - 54	-	-	2	0,1%	2	0,1%	10	7,2%	1	9,1%	3	9,7%	4	9,5%	16	0,5%
55 - 59	-	-	397	19,3%	397	13,8%	13	9,4%	2	18,2%	3	9,7%	5	11,9%	415	13,5%
60 - 64	-	-	566	27,5%	566	19,6%	13	9,4%	-	-	8	25,8%	8	19,0%	587	19,1%
65 - 69	31	3,7%	419	20,4%	450	15,6%	13	9,4%	-	-	4	12,9%	4	9,5%	467	15,2%
70 - 74	82	9,9%	310	15,1%	392	13,6%	17	12,2%	3	27,3%	5	16,1%	8	19,0%	417	13,6%
75 - 79	212	25,6%	200	9,7%	412	14,3%	17	12,2%	-	-	1	3,2%	1	2,4%	430	14,0%
80 - 84	247	29,8%	121	5,9%	368	12,8%	23	16,5%	-	-	-	-	-	-	391	12,7%
85 - 89	186	22,4%	38	1,8%	224	7,8%	22	15,8%	-	-	-	-	-	-	246	8,0%
oltre 90	71	8,6%	4	0,2%	75	2,6%	4	2,9%	-	-	1	3,2%	1	2,4%	80	2,6%
totale	829	100,0%	2.057	100,0%	2.886	100,0%	139	100,0%	11	100,0%	31	100,0%	42	100,0%	3.067	100,0%
Età media	81,2		66,7		70,9		71,8		57,1		60,0		59,2		70,8	

^(a) I dati si riferiscono alle pensioni contabilizzate^(b) La categoria Vecchiaia comprende le pensioni di vecchiaia anticipata e prepensionamenti.^(c) Età calcolata al 31.12.2007 in anni compiuti.^(d) Le indicazioni relative all'età si riferiscono al coniuge ove questo sia compreso fra i beneficiari, all'orfano più giovane nel caso di pensione ai soli orfani.

FONDO GAS

Tav. 9F - Pensioni vigenti al 31.12.2007 distinte per classi di età e categoria ^(a) - Femmine
(Importi in unità di euro)

Classi di età ^(c)	VECCHIAIA e ANZIANITA'						INVALIDITA'		SUPERSTITI ^(d)						COMPLESSO	
	VECCHIAIA ^(b)		ANZIANITA'		TOTALE				da assicurato		da pensionato		totale			
	Numero	%	Numero	%	Numero	%	Numero	%	Numero	%	Numero	%	Numero	%	Numero	%
fino a 4	-	-	-	-	-	-	-	-	-	-	-	-	-	-	-	-
5 - 9	-	-	-	-	-	-	-	-	-	-	-	-	-	-	-	-
10 - 14	-	-	-	-	-	-	-	-	-	-	-	-	-	-	-	-
15 - 19	-	-	-	-	-	-	-	-	-	-	-	-	-	-	-	-
20 - 24	-	-	-	-	-	-	-	-	2	0,5%	1	0,1%	3	0,1%	3	0,1%
25 - 29	-	-	-	-	-	-	-	-	1	0,2%	-	-	1	0,0%	1	0,0%
30 - 34	-	-	-	-	-	-	-	-	1	0,2%	-	-	1	0,0%	1	0,0%
35 - 39	-	-	-	-	-	-	-	-	6	1,4%	-	-	6	0,3%	6	0,2%
40 - 44	-	-	-	-	-	-	1	3,8%	6	1,4%	3	0,2%	9	0,4%	10	0,4%
45 - 49	-	-	-	-	-	-	1	3,8%	25	5,8%	6	0,3%	31	1,4%	32	1,3%
50 - 54	-	-	-	-	-	-	2	7,7%	25	5,8%	20	1,1%	45	2,0%	47	1,9%
55 - 59	-	-	58	42,3%	58	24,5%	4	15,4%	30	6,9%	24	1,3%	54	2,4%	116	4,6%
60 - 64	15	15,0%	45	32,8%	60	25,3%	2	7,7%	27	6,3%	48	2,6%	75	3,3%	137	5,4%
65 - 69	12	12,0%	30	21,9%	42	17,7%	1	3,8%	34	7,9%	113	6,2%	147	6,5%	190	7,5%
70 - 74	8	8,0%	4	2,9%	12	5,1%	3	11,5%	58	13,4%	224	12,3%	282	12,5%	297	11,8%
75 - 79	18	18,0%	-	-	18	7,6%	2	7,7%	88	20,4%	371	20,3%	459	20,3%	479	19,0%
80 - 84	25	25,0%	-	-	25	10,5%	7	26,9%	70	16,2%	479	26,2%	549	24,3%	581	23,0%
85 - 89	18	18,0%	-	-	18	7,6%	1	3,8%	31	7,2%	313	17,1%	344	15,2%	363	14,4%
oltre 90	4	4,0%	-	-	4	1,7%	2	7,7%	28	6,5%	225	12,3%	253	11,2%	259	10,3%
totale	100	100,0%	137	100,0%	237	100,0%	26	100,0%	432	100,0%	1.827	100,0%	2.259	100,0%	2.522	100,0%
Età media	76,5		61,4		67,8		70,5		75,4		79,7		78,9		77,7	

^(a) I dati si riferiscono alle pensioni contabilizzate^(b) La categoria Vecchiaia comprende le pensioni di vecchiaia anticipata e prepensionamenti.^(c) Età calcolata al 31.12.2007 in anni compiuti.^(d) Le indicazioni relative all'età si riferiscono al coniuge ove questo sia compreso fra i beneficiari, all'orfano più giovane nel caso di pensione ai soli orfani.

ISTITUTO NAZIONALE DELLA PREVIDENZA SOCIALE

SEDE CENTRALE IN ROMA

**FONDO DI PREVIDENZA PER GLI IMPIEGATI DIPENDENTI DAI
CONCESSIONARI DEL SERVIZIO DI RISCOSSIONE DEI
TRIBUTI E DELLE ALTRE ENTRATE DELLO STATO E DEGLI ENTI
PUBBLICI.**

INDICAZIONI DI CARATTERE STATISTICO

(Allegato al Bilancio Consuntivo per l'anno 2007)

INDICE DELLE TAVOLE

A-Descrizione dell'andamento temporale dei fenomeni più significativi della gestione.

Tav. n. 1 - Elementi caratteristici della gestione nel quinquennio 2003 – 2007.

Tav. n. 2 - Serie storica degli Iscritti, dei pensionati esistenti e del rapporto iscritti-pensionati.

Tav. n. 3 - Serie storica dell'ammontare dei contributi, delle prestazioni e del rapporto contributi-prestazioni.

Tav. n. 4 - Serie storica dei numeri, degli importi complessivi e degli importi medi delle pensioni di VECCHIAIA vigenti alla fine di ciascun anno. Incidenza % dell'intervento del Fondo sul complesso.

Tav. n. 5 - Serie storica dei numeri, degli importi complessivi e degli importi medi delle pensioni d'INVALIDITA' vigenti alla fine di ciascun anno. Incidenza % dell'intervento del Fondo sul complesso.

Tav. n. 6 - Serie storica dei numeri, degli importi complessivi e degli importi medi delle pensioni ai SUPERSTITI vigenti alla fine di ciascun anno. Incidenza % dell'intervento del Fondo sul complesso.

Tav. n. 7 - Serie storica dei numeri, degli importi complessivi e degli importi medi del COMPLESSO delle pensioni vigenti alla fine di ciascun anno. Incidenza % dell'intervento del Fondo sul complesso.

Tav. n. 8 - Serie storica dei numeri, degli importi complessivi e degli importi medi delle pensioni di VECCHIAIA liquidate alla fine di ciascun anno. Incidenza % dell'intervento del Fondo sul complesso.

Tav. n. 9 - Serie storica dei numeri, degli importi complessivi e degli importi medi delle pensioni d'INVALIDITA' liquidate alla fine di ciascun anno. Incidenza % dell'intervento del Fondo sul complesso.

Tav. n. 10 - Serie storica dei numeri, degli importi complessivi e degli importi medi delle pensioni ai SUPERSTITI liquidate alla fine di ciascun anno. Incidenza % dell'intervento del Fondo sul complesso.

Tav. n. 11 - Serie storica dei numeri, degli importi complessivi e degli importi medi del COMPLESSO delle pensioni liquidate alla fine di ciascun anno. Incidenza % dell'intervento del Fondo sul complesso.

B-Principali informazioni tratte dalle procedure automatizzate alla data del 31/12/2007.

Tav. n. 12 – MASCHI - Numero ed importo medio mensile delle pensioni vigenti, ripartite per anno di decorrenza e categoria.

Tav. n. 12 – FEMMINE - Numero ed importo medio mensile delle pensioni vigenti, ripartite per anno di decorrenza e categoria.

Tav. n. 12 – MASCHI e FEMMINE - Numero ed importo medio mensile delle pensioni vigenti, ripartite per anno di decorrenza e categoria.

Tav. n. 13 - Distribuzione per sesso del numero, dell'età, dell'anzianità e dell'importo medio mensile delle pensioni di VECCHIAIA decorrenti nel periodo 1998 - 2007.

Tav.n. 14 - Numero delle pensioni vigenti ripartite per classi di età del titolare, per categoria e sesso.

Tav. n. 15 – MASCHI - Valori assoluti e valori percentuali del numero delle pensioni vigenti, ripartite per classe d'importo e per categoria.

Tav. n. 15 – FEMMINE - Valori assoluti e valori percentuali del numero delle pensioni vigenti, ripartite per classe d'importo e per categoria.

Tav. n. 15 - MASCHI e FEMMINE - Valori assoluti e valori percentuali del numero delle pensioni vigenti, ripartite per classe d'importo e per categoria.

Tav. n. 15 bis– MASCHI - Valori assoluti e valori percentuali del numero delle pensioni vigenti, ripartite per classe d'importo a carico fondo e per categoria.

Tav. n. 15 bis– FEMMINE - Valori assoluti e valori percentuali del numero delle pensioni vigenti, ripartite per classe d'importo a carico fondo e per categoria

Tav. n. 15 bis– MASCHI e FEMMINE - Valori assoluti e valori percentuali del numero delle pensioni vigenti, ripartite per classe d'importo a carico fondo e per categoria

C-Analisi dell'intervento delle gestioni sulle pensioni esistenti alla data del 31/12/2007.

Tav. n. 16 - Misura dell'intervento delle gestioni per le pensioni esistenti

Tav. n. 17 - Pensioni vigenti: numero ed importi medi mensili, per categoria a carico dell'AGO e del Fondo.

**A-DESCRIZIONE DELL'ANDAMENTO TEMPORALE DEI
FENOMENI PIÙ SIGNIFICATIVI DELLA GESTIONE.**

FONDO DI PREVIDENZA PER IL PERSONALE ESATTORIALE**Tav. 1 - Elementi caratteristici della gestione nel quinquennio 2003 - 2007****Importi in EURO**

Descrizione					
	2003	2004	2005	2006	2007
Aliquota contributiva complessiva a fine anno (%) (a)	12,85	12,85	12,85	12,85	12,85
- ai fini del trattamento integrativo (%)	5,50	5,50	5,50	5,50	5,50
- ai fini delle prestazioni di capitale (%)	6,35 + 1	6,35 + 1	6,35 + 1	6,35 + 1	6,35 + 1
Risultato d'esercizio (milioni)	41	-90	-90	-82	-76
Patrimonio netto a fine anno (milioni)	1.204	1.114	1.024	942	865
Numero iscritti a fine anno	11.300	10.000	9.600	9.550	8.950
Monti retributivi imponibili ai fini del tratt. integrativo (milioni)	377	337	334	335	315
Retribuzione media imponibile ai fini del tratt. integrativo (b)	33.393	33.741	34.779	35.000	35.223
Numero pensioni vigenti a fine anno (c)	8.919	8.567	8.520	8.116	7.861
Pensione media in pagamento a fine anno	19.093	19.686	20.063	20.579	21.038
Rapporto iscritti-pensionati	1,27	1,17	1,13	1,18	1,14
Rapporto pensione media-retribuzione media (%)	57,20	58,30	57,70	58,80	59,70

a- L'aliquota contributiva delle prestazioni di capitale è fissata con decorrenza 1 gennaio 1996 nella misura del 7,35%, di cui 6,35% assegnata alla gestione del trattamento di fine rapporto e l% all'assicurazione temporanea di gruppo in caso d'invalidità e di morte dell'iscritto (D.P.C.M. 19 febbraio 1996).

b- Calcolata sul numero degli iscritti alla fine dell'anno;

c- Valori di bilancio consuntivo comprensivi dell'integrazione di competenza.

FONDO DI PREVIDENZA PER IL PERSONALE ESATTORIALE**Tav n. 2 - Serie storica degli iscritti, dei pensionati esistenti e del rapporto iscritti-pensionati.**

Anni	Iscritti	Pensionati	Rapporto Iscritti-Pensionati
1981	14.100	11.289	1,25
1982	14.200	11.387	1,25
1983	14.000	11.223	1,25
1984	14.000	11.140	1,26
1985	14.000	11.030	1,27
1986	14.000	10.900	1,28
1987	14.000	10.864	1,29
1988	12.700	10.802	1,18
1989	12.700	10.755	1,18
1990	11.500	11.458	1,00
1991	12.300	11.350	1,08
1992	12.700	11.249	1,13
1993	13.000	11.102	1,17
1994	13.100	10.980	1,19
1995	13.500	10.818	1,25
1996	13.400	10.690	1,25
1997	12.900	10.671	1,21
1998	12.450	10.381	1,20
1999	12.200	10.130	1,20
2000	12.100	9.811	1,23
2001	12.380	9.580	1,29
2002	11.340	9.245	1,23
2003	11.300	8.919	1,27
2004	10.000	8.567	1,17
2005	9.600	8.520	1,13
2006	9.550	8.116	1,18
2007	8.950	7.861	1,14

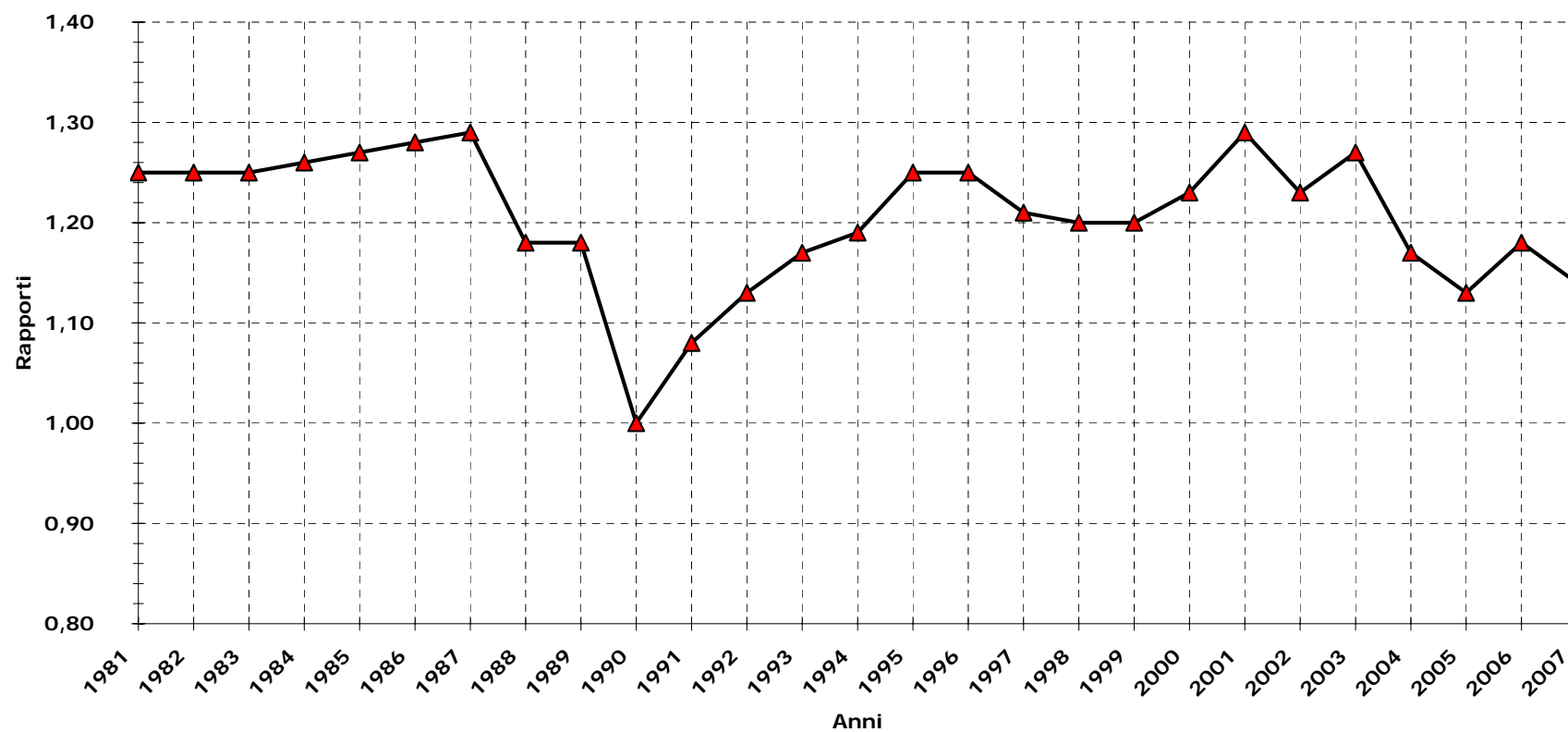
FONDO DI PREVIDENZA PER IL PERSONALE ESATTORIALE.**Andamento temporale del rapporto iscritti-pensionati.**

FONDO DI PREVIDENZA PER IL PERSONALE ESATTORIALE.

Serie storica del numero degli iscritti e del numero dei pensionati

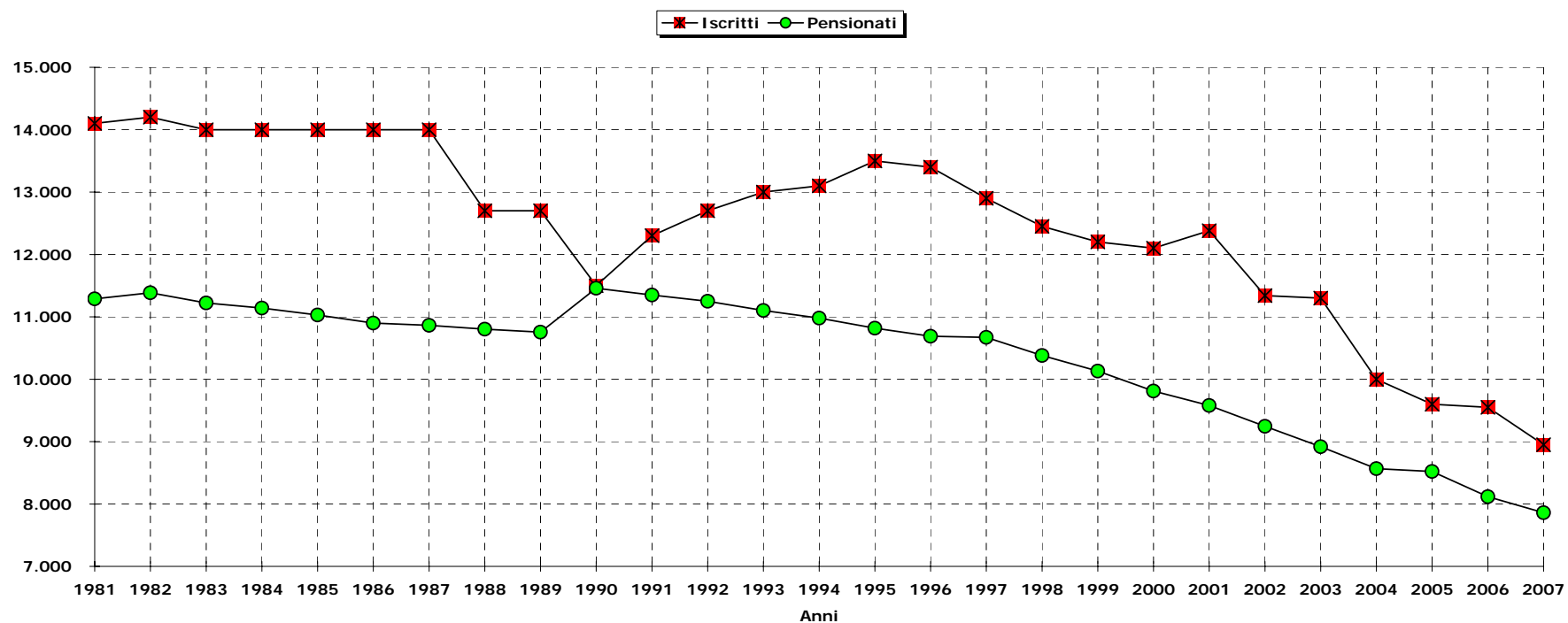

FONDO DI PREVIDENZA PER IL PERSONALE ESATTORIALE

**Tav n. 3 - Serie storica dell'ammontare dei contributi,
delle prestazioni e del rapporto contributi-prestazioni.
(migliaia di EURO)**

Anni	Contributi (a)	Prestazioni (b)	Rapporto Contrib-Prest.
1981	21.391	9.765	2,19
1982	24.351	12.444	1,96
1983	28.030	13.547	2,07
1984	33.190	13.706	2,42
1985	37.725	17.115	2,20
1986	41.441	18.695	2,22
1987	47.554	22.631	2,10
1988	51.394	20.883	2,46
1989	61.583	30.724	2,00
1990	78.445	76.243	1,03
1991	76.731	27.440	2,80
1992	75.583	23.940	3,16
1993	80.286	20.784	3,86
1994	82.778	14.905	5,55
1995	91.858	25.654	3,58
1996	59.412	21.222	2,80
1997	58.274	50.797	1,15
1998	54.202	52.540	1,03
1999	57.441	37.254	1,54
2000	49.585	44.365	1,12
2001	48.365	46.554	1,04
2002	47.096	42.744	1,10
2003	44.013	44.278	0,99
2004	39.560	57.396	0,69
2005	41.150	66.814	0,62
2006	41.945	57.983	0,72
2007	38.179	56.700	0,67

(a) Solo contributi a carico dei datori di lavoro e degli iscritti.

(b) Spese per prestazioni istituzionali: rate nette di pensione, indennità di fine rapporto, indennità integrativa dell'assicurazione temporanea di gruppo

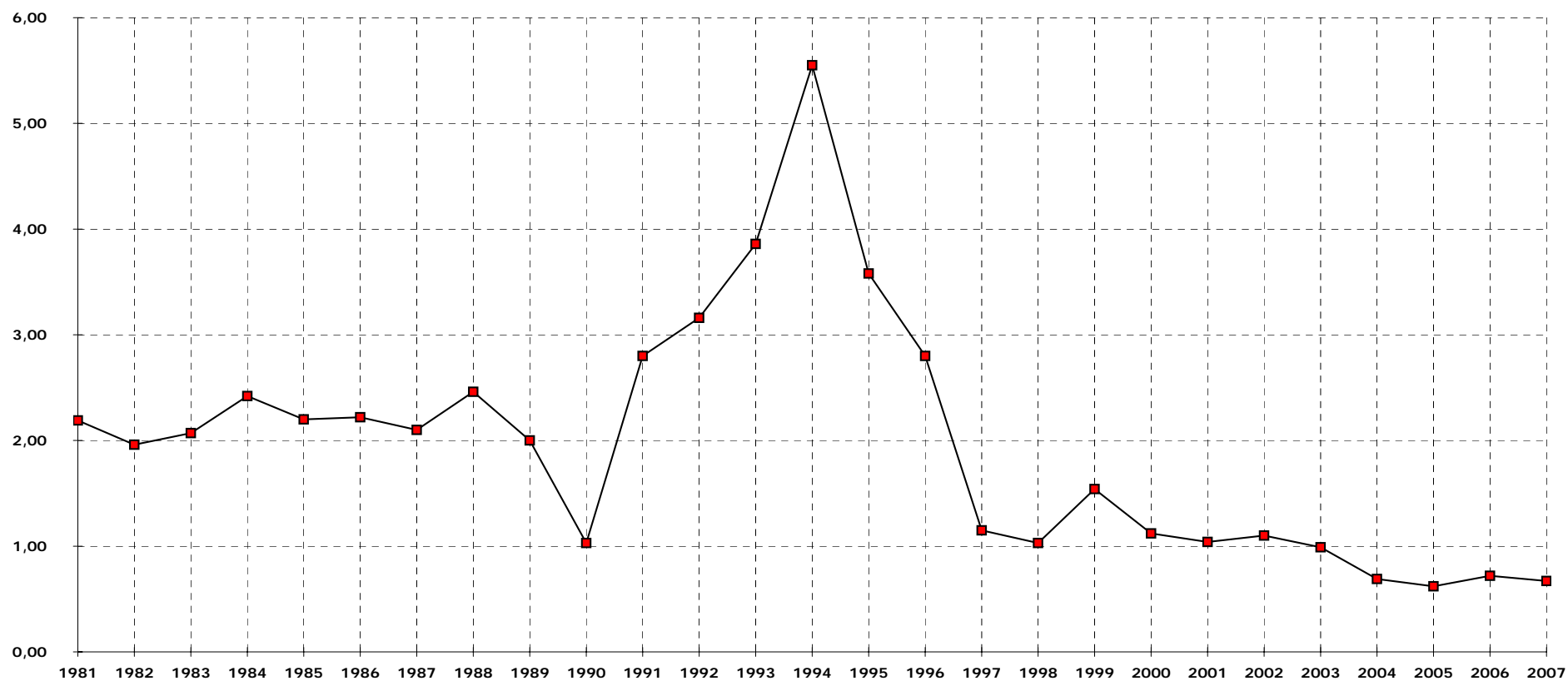
FONDO DI PREVIDENZA PER IL PERSONALE ESATTORIALE**Andamento temporale del rapporto contributi-prestazioni.**

FONDO DI PREVIDENZA PER IL PERSONALE ESATTORIALE.
Serie storica dell'ammontare dei contributi e delle prestazioni.

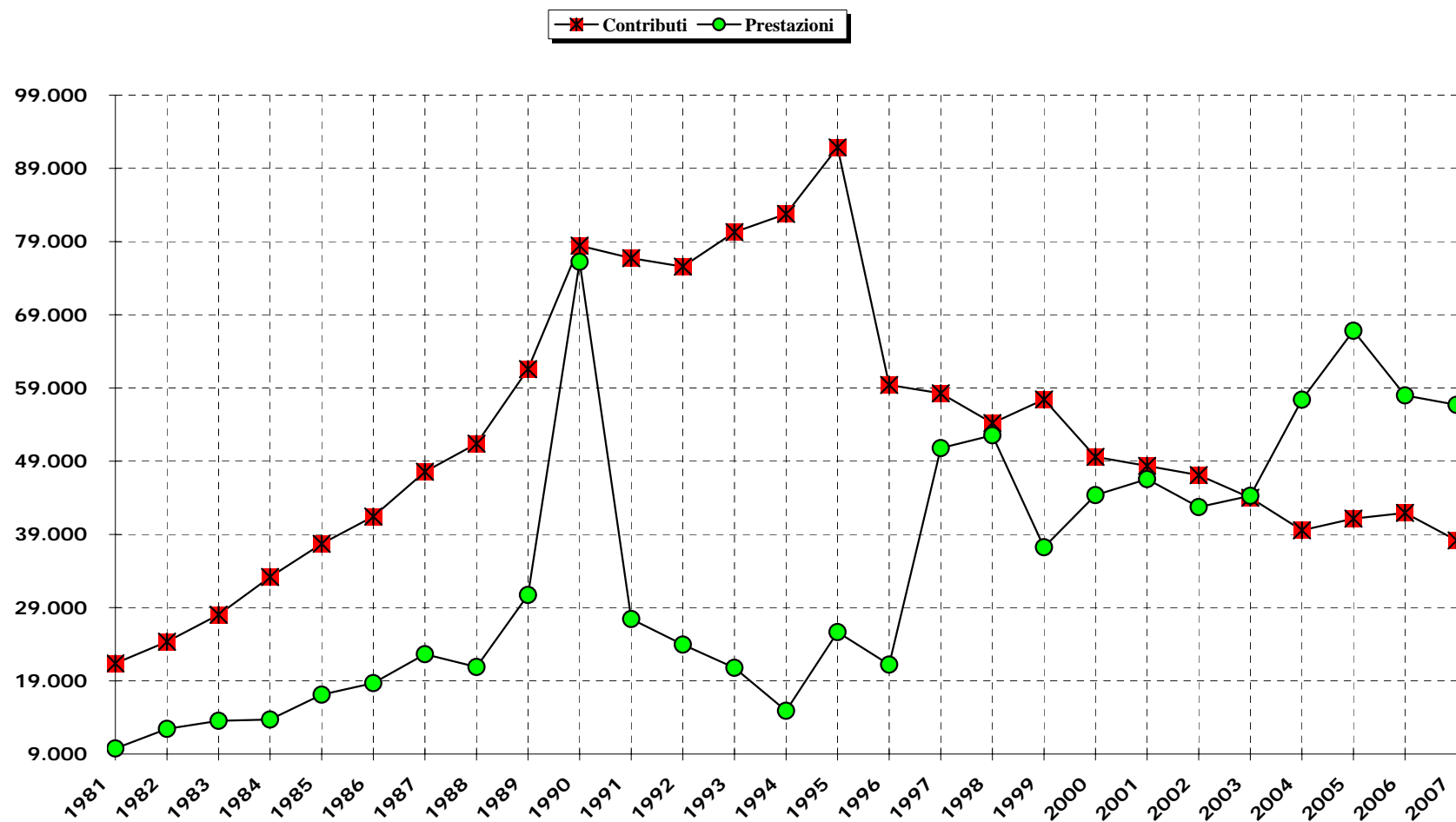

FONDO DI PREVIDENZA PER IL PERSONALE ESATTORIALE

Tav. n. 4 - (A) - Serie storica dei numeri, degli importi complessivi e degli importi medi delle pensioni di VECCHIAIA VIGENTI alla fine di ciascun anno (a)

Anni	Numeri	Importo annuo			Importo medio annuo			Incidenza % Fondo su Complesso
		a carico OBG (migl. di EURO)	a carico Fondo (migl. di EURO)	Totale (migl. di EURO)	a carico OBG (EURO)	a carico Fondo (EURO)	Complessivo (EURO)	
1981	6.058	26.071	3.540	29.611	4.304	584	4.888	12,0
1982	6.013	29.729	3.780	33.509	4.944	629	5.573	11,3
1983	5.833	33.920	4.000	37.921	5.815	686	6.501	10,5
1984	5.713	36.045	4.354	40.399	6.309	762	7.071	10,8
1985	5.586	39.066	4.797	43.863	6.994	859	7.853	10,9
1986	5.482	42.575	4.028	46.603	7.766	735	8.501	8,6
1987	5.416	45.312	5.228	50.540	8.366	965	9.331	10,3
1988	5.345	48.340	5.856	54.195	9.044	1.096	10.140	10,8
1989	5.275	56.123	4.967	61.091	10.640	942	11.582	8,1
1990	5.967	74.947	6.255	81.202	12.560	1.048	13.608	7,7
1991	5.895	84.568	5.637	90.205	14.346	956	15.302	6,2
1992	5.834	89.302	6.179	95.481	15.307	1.059	16.366	6,5
1993	5.698	93.775	5.954	99.729	16.457	1.045	17.502	6,0
1994	5.574	96.867	6.237	103.104	17.378	1.119	18.497	6,0
1995	5.512	99.469	6.185	105.654	18.046	1.122	19.168	5,9
1996	5.432	103.224	7.924	111.148	19.003	1.459	20.462	7,1
1997	5.441	108.728	9.836	118.565	19.983	1.808	21.791	8,3
1998	5.258	108.201	9.395	117.597	20.578	1.787	22.365	8,0
1999	5.078	107.050	8.634	115.684	21.081	1.700	22.781	7,5
2000	4.848	105.164	8.113	113.277	21.692	1.673	23.366	7,2
2001	4.687	105.451	7.192	112.642	22.499	1.534	24.033	6,4
2002	4.504	105.685	6.639	112.324	23.465	1.474	24.939	5,9
2003	4.297	104.298	6.206	110.504	24.272	1.444	25.717	5,6
2004	4.107	102.939	6.026	108.965	25.064	1.467	26.531	5,5
2005	4.066	104.390	5.905	110.295	25.674	1.452	27.126	5,4
2006	3.862	101.837	5.732	107.569	26.369	1.484	27.853	5,3
2007	3.726	100.645	5.557	106.202	27.012	1.491	28.503	5,2

(a) Il numero e l'importo delle pensioni vigenti a fine anno si riferiscono a valori di competenza per i quali sono state effettuate le opportune operazioni di integrazione e decontabilizzazione. Gli importi esposti, inoltre, sono espressi in moneta dell'anno di riferimento.

FONDO DI PREVIDENZA PER IL PERSONALE ESATTORIALE.

Serie storica dell'indice dell'intervento del Fondo per le pensioni di VECCHIAIA VIGENTI alla fine di ciascun anno.

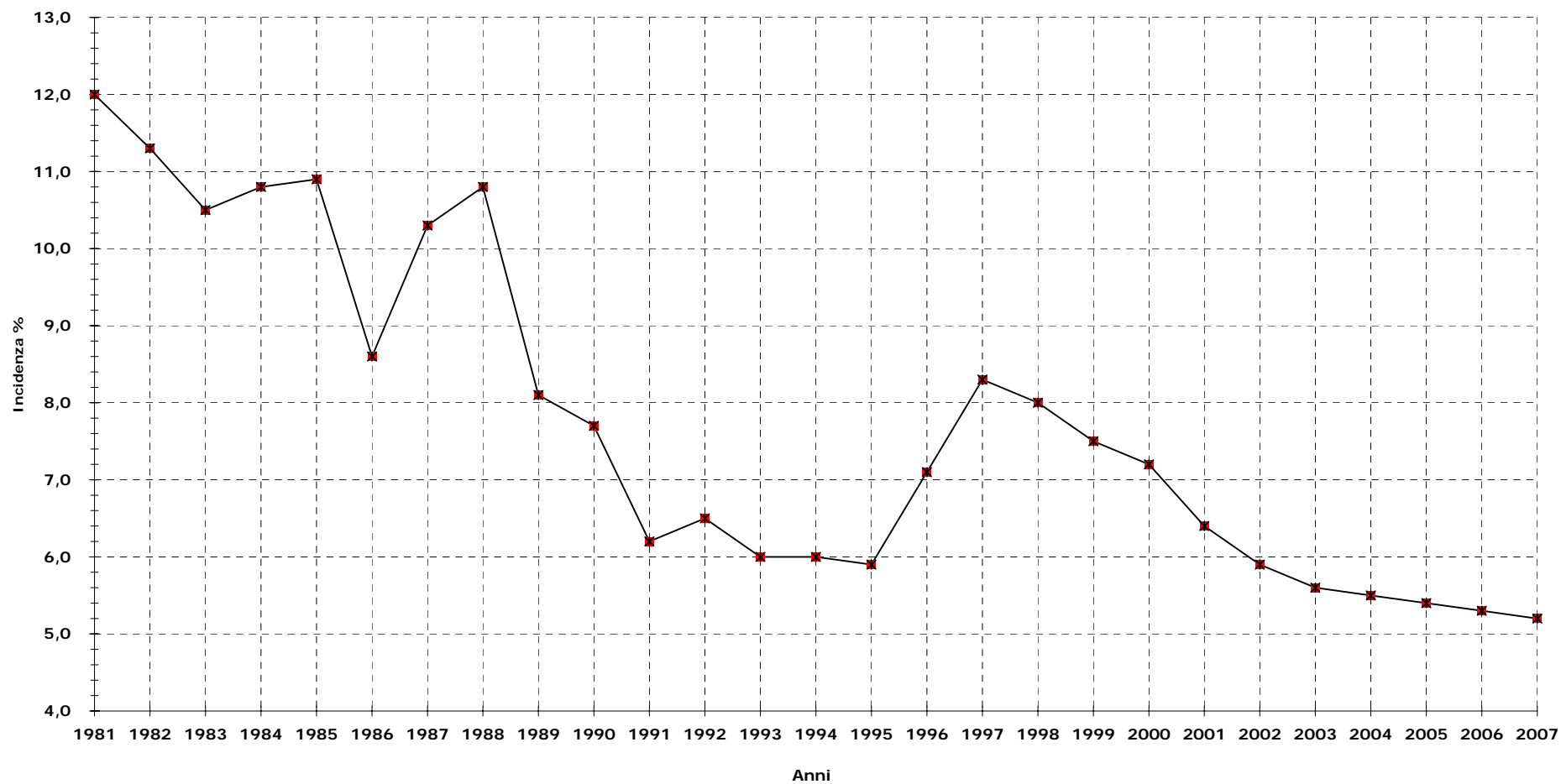

FONDO DI PREVIDENZA PER IL PERSONALE ESATTORIALE**Tav. n.5 - (B) - Serie storica dei numeri, degli importi complessivi e degli importi medi delle pensioni d'INVALIDITA' VIGENTI alla fine di ciascun anno (a).**

Anni	Numeri	Importo Annuo			Importo medio annuo			Incidenza % Fondo su Complesso
		a carico OBG (migl. di EURO)	a carico Fondo (migl. di EURO)	Totale (migl. di EURO)	a carico OBG (EURO)	a carico Fondo (EURO)	Complessivo (EURO)	
1981	765	2.608	195	2.803	3.409	255	3.664	7,0
1982	754	2.995	214	3.209	3.972	284	4.256	6,7
1983	736	3.497	250	3.747	4.752	340	5.092	6,7
1984	702	3.501	361	3.862	4.987	514	5.501	9,3
1985	676	3.772	297	4.070	5.580	440	6.020	7,3
1986	655	4.166	168	4.334	6.361	256	6.617	3,9
1987	638	4.310	318	4.627	6.755	498	7.253	6,9
1988	592	4.319	356	4.675	7.296	601	7.897	7,6
1989	562	4.771	277	5.047	8.488	493	8.981	5,5
1990	547	5.110	321	5.431	9.342	586	9.928	5,9
1991	535	5.567	280	5.847	10.405	523	10.928	4,8
1992	526	5.916	327	6.243	11.247	622	11.869	5,2
1993	511	6.193	323	6.516	12.119	632	12.751	5,0
1994	500	6.422	356	6.778	12.844	713	13.557	5,3
1995	484	6.583	280	6.863	13.602	578	14.180	4,1
1996	477	6.885	284	7.169	14.435	595	15.030	4,0
1997	458	7.053	326	7.380	30.485	713	31.198	4,4
1998	447	7.107	270	7.378	31.353	604	31.957	3,7
1999	434	6.992	268	7.259	16.110	616	16.727	3,7
2000	431	7.261	245	7.506	16.847	569	17.416	3,3
2001	425	7.454	242	7.696	17.538	570	18.109	3,1
2002	409	7.509	238	7.747	18.359	582	18.941	3,1
2003	388	7.314	229	7.543	18.851	590	19.440	3,0
2004	372	7.243	233	7.476	19.470	626	20.096	3,1
2005	359	7.079	234	7.313	19.719	652	20.371	3,2
2006	340	6.880	235	7.115	20.235	691	20.926	3,3
2007	318	6.510	226	6.736	20.472	711	21.182	3,4

(a) Il numero e l'importo delle pensioni vigenti a fine anno si riferiscono a valori di competenza per i quali sono state effettuate le opportune operazioni di integrazione e decontabilizzazione.

Gli importi esposti, inoltre, sono espressi in moneta dell'anno di riferimento.

FONDO DI PREVIDENZA PER IL PERSONALE ESATTORIALE

Tav. n. 6 - (C) - Serie storica dei numeri, degli importi complessivi e degli importi medi delle pensioni ai SUPERSTITI VIGENTI
alla fine di ciascun anno (a).

Anni	Numeri	Importo Annuo			Importo medio annuo			Incidenza % Fondo su Complesso
		a carico OBG (migl. di EURO)	a carico Fondo (migl. di EURO)	Totale (migl. di EURO)	a carico OBG (EURO)	a carico Fondo (EURO)	Complessivo (EURO)	
1981	4.466	10.985	953	11.938	2.460	213	2.673	8,0
1982	4.620	13.376	1.142	14.518	2.895	247	3.142	7,9
1983	4.654	16.183	1.300	17.483	3.477	279	3.756	7,4
1984	4.725	17.832	1.460	19.292	3.774	309	4.083	7,6
1985	4.768	19.533	1.682	21.215	4.097	353	4.450	7,9
1986	4.763	22.276	766	23.042	4.677	161	4.838	3,3
1987	4.810	23.347	1.942	25.289	4.854	404	5.258	7,7
1988	4.865	24.877	2.078	26.955	5.114	427	5.541	7,7
1989	4.918	28.461	2.120	30.581	5.787	431	6.218	6,9
1990	4.944	30.778	2.443	33.221	6.225	494	6.719	7,4
1991	4.920	35.211	2.132	37.343	7.157	433	7.590	5,7
1992	4.889	36.364	2.816	39.179	7.438	576	8.014	7,2
1993	4.893	39.226	2.910	42.136	8.017	595	8.612	6,9
1994	4.906	41.274	3.345	44.618	8.413	682	9.095	7,5
1995	4.822	42.928	2.850	45.778	8.903	591	9.494	6,2
1996	4.781	88.058	2.664	48.143	18.418	1.079	19.497	5,5
1997	4.772	47.535	2.477	50.012	19.774	519	20.293	5,0
1998	4.676	47.839	2.337	50.176	10.231	500	10.731	4,7
1999	4.618	48.559	2.096	50.655	10.515	454	10.969	4,1
2000	4.532	48.803	1.900	50.703	10.769	419	11.188	3,7
2001	4.468	49.854	1.714	51.568	11.158	384	11.542	3,3
2002	4.332	50.615	1.370	51.985	11.684	316	12.000	2,6
2003	4.234	51.138	1.104	52.242	12.078	261	12.339	2,1
2004	4.088	51.353	853	52.206	12.562	209	12.771	1,6
2005	4.095	52.593	732	53.325	12.843	179	13.022	1,4
2006	3.914	51.955	378	52.333	13.274	97	13.371	0,7
2007	3.817	52.195	250	52.445	13.674	65	13.740	0,5

(a) Il numero e l'importo delle pensioni vigenti a fine anno si riferiscono a valori di competenza per i quali sono state effettuate le opportune operazioni di integrazione e decontabilizzazione. Gli importi esposti, inoltre, sono espressi in moneta dell'anno di riferimento.

FONDO DI PREVIDENZA PER IL PERSONALE ESATTORIALE

Tav. n. 7 - (A+B+C)- Serie storica dei numeri, degli importi complessivi e degli importi medi del COMPLESSO delle pensioni
VIGENTI
alla fine di ciascun anno (a)

Anni	Numeri	Importo Annuo			Importo medio annuo			Incidenza % Fondo su Complesso
		a carico OBG (migl. di EURO)	a carico Fondo (migl. di EURO)	Totale (migl. di EURO)	a carico OBG (EURO)	a carico Fondo (EURO)	Complessivo (EURO)	
1981	11.289	39.664	4.689	44.353	3.513	415	3.928	10,6
1982	11.387	46.099	5.136	51.236	4.048	451	4.499	10,0
1983	11.223	53.600	5.551	59.151	4.776	495	5.271	9,4
1984	11.140	57.377	6.175	63.552	5.151	554	5.705	9,7
1985	11.030	62.371	6.776	69.147	5.655	614	6.269	9,8
1986	10.900	69.017	4.962	73.979	6.332	455	6.787	6,7
1987	10.864	72.969	7.488	80.456	6.717	689	7.406	9,3
1988	10.802	77.536	8.289	85.825	7.178	767	7.945	9,7
1989	10.755	89.355	7.364	96.719	8.308	685	8.993	7,6
1990	11.458	110.835	9.019	119.854	9.673	787	10.460	7,5
1991	11.350	125.346	8.049	133.395	11.044	709	11.753	6,0
1992	11.249	131.581	9.323	140.904	11.697	829	12.526	6,6
1993	11.102	139.193	9.187	148.380	12.538	827	13.365	6,2
1994	10.980	144.563	9.938	154.501	13.166	905	14.071	6,4
1995	10.818	148.980	9.315	158.296	13.772	861	14.633	5,9
1996	10.690	198.168	10.872	166.460	18.538	1.017	19.555	6,5
1997	10.671	163.316	12.640	175.956	15.305	2.293	31.927	7,2
1998	10.381	163.148	12.002	175.150	15.716	1.156	16.872	6,9
1999	10.130	162.601	10.997	173.598	16.051	1.086	17.137	6,3
2000	9.811	161.228	10.258	171.485	16.433	1.046	17.479	6,0
2001	9.580	162.758	9.148	171.906	16.989	955	17.944	5,3
2002	9.245	163.809	8.247	172.055	17.719	892	18.611	4,8
2003	8.919	162.750	7.539	170.289	18.248	845	19.093	4,4
2004	8.567	161.535	7.112	168.647	18.855	830	19.686	4,2
2005	8.520	164.061	6.872	170.933	19.256	807	20.063	4,0
2006	8.116	160.672	6.345	167.017	19.797	782	20.579	3,8
2007	7.861	159.348	6.034	165.382	20.271	768	21.038	3,6

(a) Il numero e l'importo delle pensioni vigenti a fine anno si riferiscono a valori di competenza per i quali sono state effettuate le opportune operazioni di integrazione e deontabilizzazione. Gli importi esposti, inoltre, sono espressi in moneta dell'anno di riferimento.

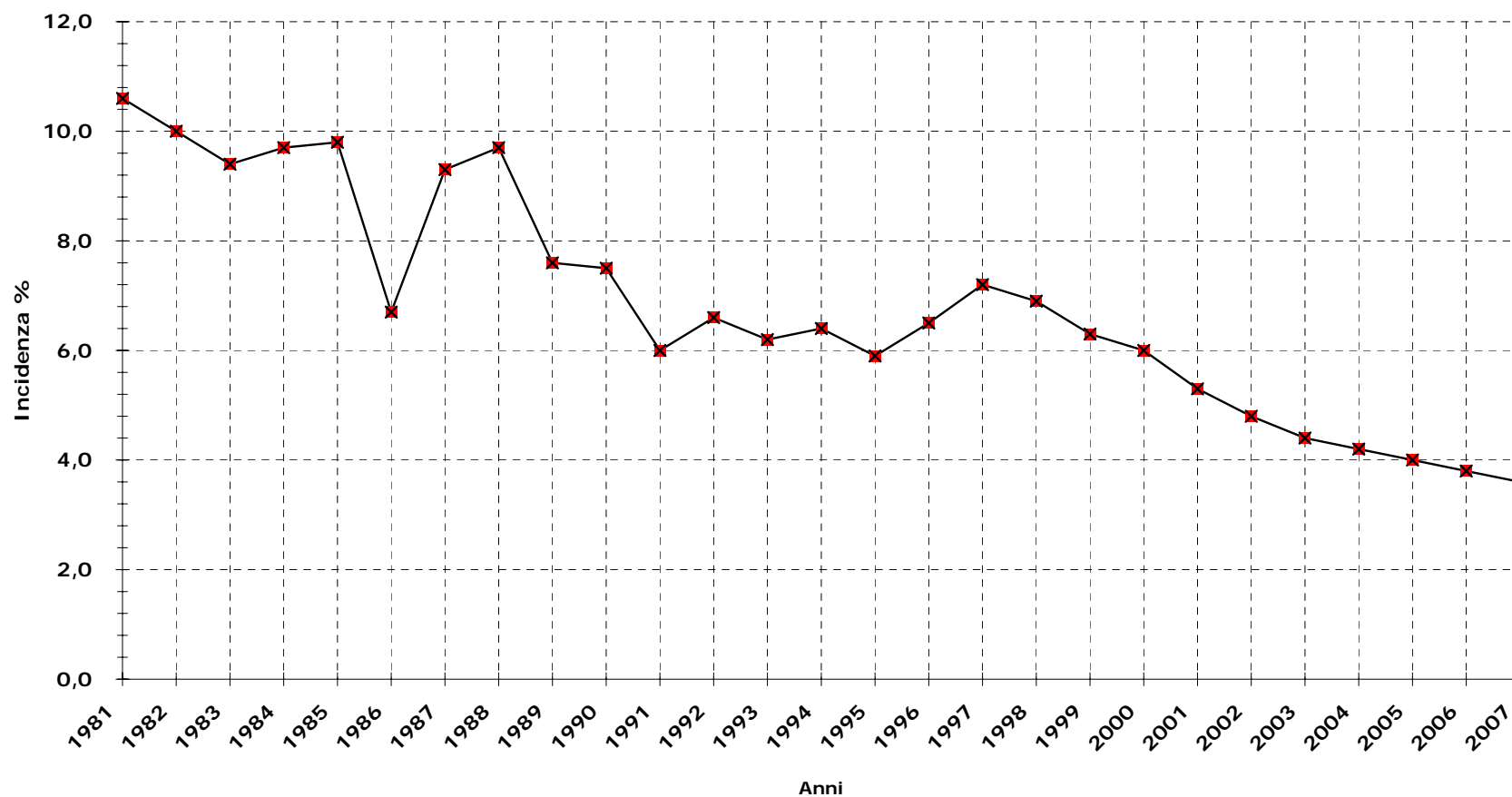
FONDO DI PREVIDENZA PER IL PERSONALE ESATTORIALE.**Serie storica dell'indice dell'intervento del Fondo per il COMPLESSO delle pensioni VIGENTI**

FONDO DI PREVIDENZA PER IL PERSONALE ESATTORIALE**Tav. n. 8 - (A) -Serie storica dei numeri, degli importi complessivi e degli importi medi delle pensioni di VECCHIAIA
LIQUIDATE alla fine di ciascun anno (a).**

Anni	Numeri	Importo annuo			Importo medio annuo			Incidenza % Fondo su Complesso
		a carico OBG (migl. di EURO)	a carico Fondo (migl. di EURO)	Totale (migl. di EURO)	a carico OBG (EURO)	a carico Fondo (EURO)	Complessivo (EURO)	
1981	175	831	226	1.057	4.748	1.290	6.038	21,4
1982	213	1.279	320	1.599	6.006	1.503	7.509	20,0
1983	153	1.105	196	1.301	7.220	1.283	8.503	15,1
1984	182	1.347	333	1.680	7.401	1.827	9.228	19,8
1985	195	1.650	415	2.065	8.462	2.127	10.589	20,1
1986	162	1.728	153	1.881	10.667	947	11.614	8,2
1987	233	2.632	328	2.960	11.296	1.408	12.704	11,1
1988	222	2.575	499	3.074	11.599	2.247	13.846	16,2
1989	245	3.817	317	4.134	15.578	1.294	16.872	7,7
1990	871	15.200	183	15.383	17.451	210	17.661	1,2
1991	278	4.903	91	4.994	17.638	327	17.965	1,8
1992	172	3.571	123	3.694	20.760	715	21.475	3,3
1993	180	3.674	129	3.803	20.412	717	21.129	3,4
1994	146	2.935	278	3.213	20.099	1.907	22.006	8,7
1995	199	2.814	1.831	4.645	14.139	9.203	23.342	39,4
1996	184	2.597	1.844	4.440	14.113	10.020	24.133	41,5
1997	326	6.193	3.026	9.219	36.783	17.971	54.754	32,8
1998	84	1.980	715	2.695	45.640	16.486	62.126	26,5
1999	39	1.731	11	905	44.373	291	23.208	1,3
2000	34	1.084	26	1.110	31.876	758	32.634	2,3
2001	51	1.225	12	1.237	24.018	243	24.262	1,0
2002	30	810	8	818	26.993	273	27.267	1,0
2003	74	1.976	10	1.986	26.702	135	26.838	0,5
2004	70	1.801	17	1.818	25.728	243	25.973	0,9
2005	71	1.924	31	1.955	27.098	437	27.539	1,6
2006	68	1.697	150	1.847	24.955	2.206	27.163	8,1
2007	65	1.573	150	1.723	24.199	2.308	26.503	8,7

(a) Gli importi esposti sono espressi in moneta dell'anno di riferimento.

FONDO DI PREVIDENZA PER IL PERSONALE ESATTORIALE.

Serie storica dell'indice dell'intervento del Fondo per le pensioni di VECCHIAIA LIQUIDATE alla fine di ciascun anno.

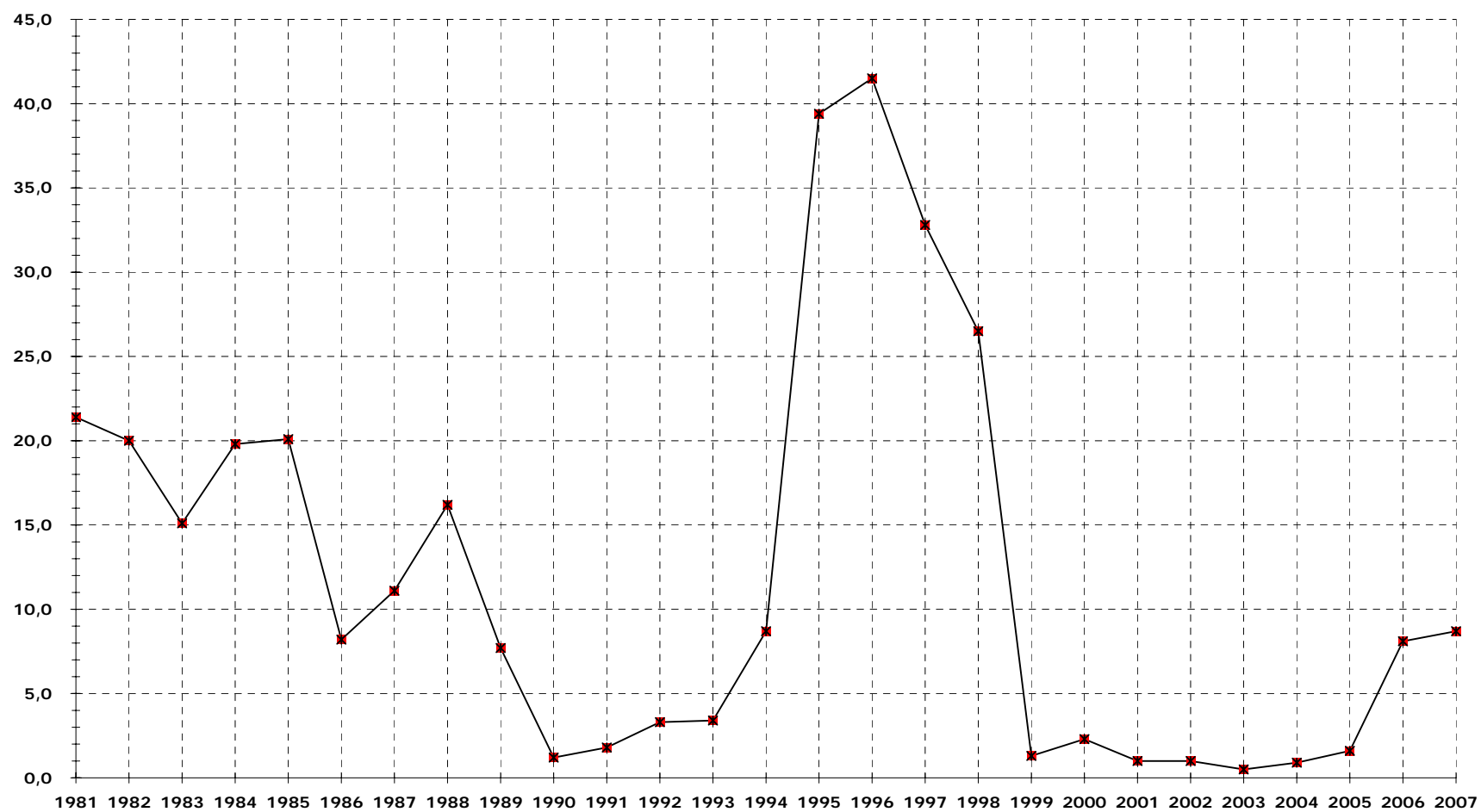

FONDO DI PREVIDENZA PER IL PERSONALE ESATTORIALE

Tav. n. 9 - (B) - Serie storica dei numeri, degli importi complessivi e degli importi medi delle pensioni d'INVALIDITA' LIQUIDATE alla fine di ciascun anno (a).

Anni	Numeri	Importo Annuo			Importo medio annuo			Incidenza % Fondo su Complesso
		a carico OBG (migl.di EURO)	a carico Fondo (migl.di EURO)	Totale (migl.di EURO)	a carico OBG (EURO)	a carico Fondo (EURO)	Complessivo (EURO)	
1981	26	102	13	115	3.913	497	4.410	11,3
1982	21	91	10	102	4.353	492	4.845	10,2
1983	21	123	15	138	5.878	713	6.591	10,8
1984	14	51	38	89	3.615	2.730	6.345	43,0
1985	18	104	35	138	5.767	1.922	7.689	25,0
1986	15	108	5	114	7.230	344	7.574	4,5
1987	27	208	22	229	7.689	803	8.492	9,5
1988	25	231	38	269	9.255	1.508	10.763	14,0
1989	21	236	9	244	11.214	418	11.632	3,6
1990	21	274	2	276	13.034	98	13.132	0,7
1991	13	171	4	175	13.190	278	13.468	2,1
1992	31	566	12	578	18.259	400	18.659	2,1
1993	16	285	12	297	17.785	775	18.560	4,2
1994	7	119	3	122	16.969	443	17.412	2,5
1995	13	266	4	270	20.460	318	20.778	1,5
1996	16	297	5	302	18.560	291	18.851	1,5
1997	20	433	25	458	41.978	2.378	44.356	5,4
1998	22	457	7	464	40.174	638	40.812	1,6
1999	17	675	8	357	39.706	475	21.005	2,3
2000	35	752	8	760	21.484	218	21.703	1,0
2001	17	384	10	393	22.569	577	23.147	2,5
2002	18	416	2	417	23.095	90	23.185	0,4
2003	4	79	2	81	19.750	500	20.363	2,5
2004	8	178	4	182	22.250	500	22.774	2,2
2005	7	135	6	141	19.286	857	20.084	4,3
2006	2	37	3	40	18.500	1.500	19.756	7,5
2007	5	63	4	67	12.600	800	13.359	6,0

(a) Gli importi esposti sono espressi in moneta dell'anno di riferimento.

FONDO DI PREVIDENZA PER IL PERSONALE ESATTORIALE

Tav. n. 10 - (C) - Serie storica dei numeri, degli importi complessivi e degli importi medi delle pensioni LIQUIDATE ai SUPERSTITI alla fine di ciascun anno (a).

Anni	Numeri	Importo Annuo			Importo medio annuo			Incidenza % Fondo su Complesso
		a carico OBG (migl.di EURO)	a carico Fondo (migl.di EURO)	Totale (migl.di EURO)	a carico OBG (EURO)	a carico Fondo (EURO)	Complessivo (EURO)	
1981	249	578	75	653	2.323	301	2.624	11,5
1982	241	703	84	787	2.917	349	3.266	10,7
1983	284	946	111	1.057	3.332	389	3.721	10,5
1984	239	844	126	970	3.533	527	4.060	13,0
1985	227	888	115	1.003	3.913	505	4.418	11,4
1986	230	979	107	1.086	4.255	467	4.722	9,9
1987	240	1.103	140	1.243	4.594	585	5.179	11,3
1988	239	1.148	103	1.250	4.802	430	5.232	8,2
1989	234	1.370	159	1.529	5.855	678	6.533	10,4
1990	214	1.353	93	1.446	6.321	437	6.758	6,5
1991	193	1.498	70	1.568	7.760	364	8.124	4,5
1992	189	1.596	80	1.676	8.446	424	8.870	4,8
1993	215	1.960	111	2.070	9.116	514	9.630	5,3
1994	205	2.035	147	2.182	9.926	715	10.641	6,7
1995	185	1.908	171	2.079	10.312	924	11.236	8,2
1996	219	2.373	39	2.412	10.836	177	11.013	1,6
1997	215	2.366	39	2.405	21.311	350	21.661	1,6
1998	170	1.897	72	1.970	21.617	821	22.438	3,7
1999	169	4.008	11	2.081	23.716	66	12.316	0,5
2000	177	2.004	167	2.171	11.321	942	12.263	7,7
2001	159	2.010	63	2.073	12.646	396	13.041	3,0
2002	168	2.306	25	2.331	13.728	150	13.877	1,1
2003	173	2.314	101	2.415	13.377	584	13.960	4,2
2004	158	2.142	112	2.254	13.557	709	14.265	5,0
2005	134	1.762	48	1.810	13.149	358	13.507	2,7
2006	139	1.923	60	1.983	13.835	432	14.269	3,0
2007	128	1.866	168	2.034	14.578	1.313	15.893	8,3

(a) Gli importi esposti sono espressi in moneta dell'anno di riferimento.

FONDO DI PREVIDENZA PER IL PERSONALE ESATTORIALE**Tav. n. 11 - (A+B+C) Serie storica dei numeri, degli importi complessivi e degli importi medi del COMPLESSO delle pensioni LIQUIDATE alla fine di ciascun anno (a).**

Anni	Numeri	Importo Annuo			Importo medio annuo			Incidenza % Fondo su Complesso
		a carico OBG (migl. di EURO)	a carico Fondo (migl. di EURO)	Totale (migl. di EURO)	a carico OBG (EURO)	a carico Fondo (EURO)	Complessivo (EURO)	
1981	450	1.511	313	1.825	3.358	697	4.055	17,2
1982	475	2.074	415	2.488	4.365	873	5.238	16,7
1983	458	2.174	322	2.496	4.747	703	5.450	12,9
1984	435	2.242	497	2.739	5.154	1.142	6.296	18,1
1985	440	2.642	564	3.206	6.005	1.282	7.287	17,6
1986	407	2.815	266	3.081	6.917	654	7.571	8,6
1987	500	3.942	490	4.432	7.884	980	8.864	11,1
1988	486	3.954	639	4.593	8.136	1.316	9.452	13,9
1989	500	5.422	484	5.907	10.845	969	11.814	8,2
1990	1.106	16.826	278	17.105	15.214	252	15.466	1,6
1991	484	6.572	165	6.737	13.579	340	13.919	2,4
1992	392	5.733	215	5.949	14.625	549	15.174	3,6
1993	411	5.919	252	6.171	14.400	613	15.013	4,1
1994	358	5.088	428	5.516	14.213	1.196	15.409	7,8
1995	397	4.987	2.006	6.994	12.563	5.054	17.617	28,7
1996	419	5.267	1.887	7.154	12.570	4.504	17.074	26,4
1997	561	8.993	3.089	12.082	16.029	5.507	21.536	25,6
1998	276	4.334	795	5.129	30.407	5.574	35.981	15,5
1999	225	6.414	31	3.344	28.505	136	14.860	0,9
2000	246	3.840	200	4.040	15.608	813	16.421	5,0
2001	227	3.619	85	3.704	15.943	375	16.319	2,3
2002	216	3.532	35	3.567	16.350	162	16.512	1,0
2003	251	4.369	113	4.482	17.406	450	17.857	2,5
2004	236	4.121	133	4.254	17.462	564	18.026	3,1
2005	212	3.820	86	3.906	18.019	406	18.423	2,2
2006	209	3.657	213	3.870	17.498	1.019	18.517	5,5
2007	198	3.502	322	3.824	17.687	1.626	19.312	8,4

(a) Gli importi esposti sono espressi in moneta dell'anno di riferimento.

FONDO DI PREVIDENZA PER IL PERSONALE ESATTORIALE.

Serie storica dell'indice dell'intervento del Fondo per il COMPLESSO delle pensioni LIQUIDATE alla fine di ciascun anno.

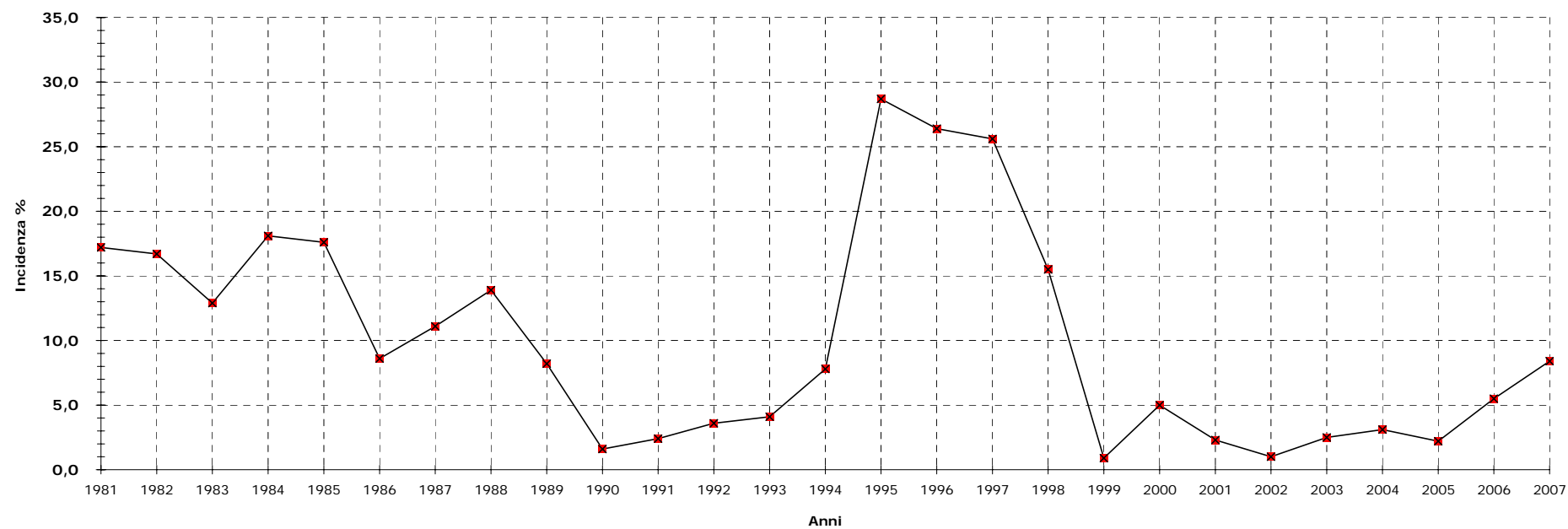

**B-PRINCIPALI INFORMAZIONI TRATTE DALLE PROCEDURE
AUTOMATIZZATE ALLA DATA DEL 31/12/2007**

FONDO DI PREVIDENZA PER IL PERSONALE ESATTORIALE

Tav. n. 12 - MASCHI - Numero ed importo medio mensile delle pensioni vigenti al 31/12/2007 ripartite per anno di decorrenza e categoria (a)
(importi in EURO)

Anni di decorrenza	VECCHIAIA		INVALIDITA'		SUPERSTITI						COMPLESSO	
	Numero	Importo medio mensile	Numero	Importo medio mensile	di assicurato		di pensionato		totale		Numero	Importo medio mensile
					Numero	Importo medio mensile	Numero	Importo medio mensile	Numero	Importo medio mensile		
fino al 1983	497	1.857	52	1.393	6	610	25	925	31	864	580	1.762
1984	53	2.128	7	1.504	-	-	3	797	3	797	63	1.995
1985	61	2.135	7	1.552	1	504	3	819	4	740	72	2.001
1986	58	2.193	3	1.666	-	-	2	1.078	2	1.078	63	2.133
1987	89	2.220	9	1.641	1	257	1	280	2	268	100	2.129
1988	85	2.331	10	1.712	-	-	4	654	4	654	99	2.201
1989	147	2.459	13	1.652	-	-	2	609	2	609	162	2.371
1990	559	2.387	6	1.576	1	926	3	900	4	907	569	2.368
1991	90	2.398	6	1.934	-	-	1	269	1	269	97	2.348
1992	135	2.469	12	1.732	-	-	1	835	1	835	148	2.399
1993	70	2.267	5	2.237	1	1.070	3	607	4	723	79	2.187
1994	115	2.525	8	1.616	1	1.368	-	-	1	1.368	124	2.457
1995	93	2.861	8	2.460	3	888	2	1.192	5	1.010	106	2.743
1996	173	2.549	8	2.099	3	693	3	1.349	6	1.021	187	2.481
1997	180	3.027	7	1.879	-	-	6	1.308	6	1.308	193	2.932
1998	35	3.341	12	2.163	-	-	4	866	4	866	51	2.870
1999	14	2.537	13	1.782	2	932	4	1.299	6	1.177	33	1.992
2000	26	2.580	16	2.128	2	948	6	772	8	816	50	2.153
2001	27	2.442	15	1.997	2	1.178	3	1.406	5	1.315	47	2.180
2002	20	2.612	5	1.942	-	-	5	1.227	5	1.227	30	2.270
2003	55	2.467	3	1.485	1	1.127	5	837	6	886	64	2.273
2004	35	2.323	4	1.465	2	534	6	1.338	8	1.137	47	2.048
2005	34	2.200	3	1.658	2	932	7	938	9	937	46	1.918
2006	40	2.424	2	1.549	-	-	4	689	4	689	46	2.235
2007	30	2.281	2	706	2	1.279	8	1.236	10	1.245	42	1.960
Totale	2.721	2.363	236	1.739	30	842	111	984	141	954	3.098	2.251

(a) - La decorrenza è riferita alla pensione diretta.

FONDO DI PREVIDENZA PER IL PERSONALE ESATTORIALE

Tav. n. 12 - FEMMINE - Numero ed importo medio mensile delle pensioni vigenti al 31/12/2007 ripartite per anno di decorrenza e categoria (a)
(importi in EURO)

Anni di decorrenza	VECCHIAIA		INVALIDITA'		SUPERSTITI						COMPLESSO	
	Numero	Importo medio mensile	Numero	Importo medio mensile	di assicurato		di pensionato		totale		Numero	Importo medio mensile
fino al 1983	273	1.397	38	1.102	425	891	571	990	996	948	1.307	1.046
1984	17	1.459	-	-	20	825	58	988	78	946	95	1.038
1985	22	1.555	2	1.557	24	847	45	1.080	69	999	93	1.143
1986	26	1.402	3	1.045	35	974	55	1.083	90	1.041	119	1.120
1987	23	1.674	-	-	27	1.070	76	1.005	103	1.022	126	1.141
1988	17	2.077	-	-	14	982	57	1.123	71	1.095	88	1.285
1989	29	1.785	3	1.394	17	838	81	1.033	98	999	130	1.184
1990	120	1.783	1	1.843	12	1.002	68	1.112	80	1.096	201	1.510
1991	27	2.002	-	-	16	1.216	78	1.117	94	-	121	1.328
1992	29	1.845	5	1.488	19	1.145	91	1.050	110	-	144	1.238
1993	22	1.794	1	2.488	22	1.274	97	1.089	119	1.123	142	1.237
1994	30	1.797	1	948	18	1.119	97	1.138	115	1.135	146	1.270
1995	24	1.981	-	-	20	1.554	89	1.158	109	1.231	133	1.366
1996	49	1.845	2	1.386	19	1.344	116	1.152	135	1.179	186	1.357
1997	36	2.174	1	1.546	17	1.184	103	1.151	120	1.156	157	1.392
1998	10	2.243	2	1.956	16	1.553	100	1.142	116	1.199	128	1.292
1999	13	1.849	2	1.371	11	1.293	100	1.220	111	1.227	126	1.294
2000	11	2.008	4	1.578	9	1.490	115	1.158	124	1.182	139	1.259
2001	11	2.289	2	2.489	8	1.727	116	1.255	124	1.286	137	1.384
2002	8	1.891	1	2.360	13	1.357	111	1.181	124	1.200	133	1.250
2003	29	1.990	-	-	7	1.426	123	1.330	130	1.335	159	1.454
2004	25	2.253	-	-	10	1.356	118	1.300	128	1.304	153	1.459
2005	25	1.993	1	1.110	7	1.113	92	1.279	99	1.268	125	1.411
2006	30	1.846	1	685	3	1.134	115	1.257	118	1.254	149	1.369
2007	22	1.951	1	1.186	6	1.356	118	1.330	124	1.332	147	1.423
Totale	928	1.729	71	1.304	795	1.021	2.790	1.135	3.585	1.110	4.584	1.238

(a) - La decorrenza è riferita alla pensione diretta.

FONDO DI PREVIDENZA PER IL PERSONALE ESATTORIALE

Tav. n. 12 - MASCHI e FEMMINE- Numero ed importo medio mensile delle pensioni vigenti al 31/12/2007 ripartite per anno di decorrenza e categoria (a)
(importi in EURO)

Anni di decorrenza	VECCHIAIA		INVALIDITA'		SUPERSTITI						COMPLESSO	
	Numero	Importo medio mensile	Numero	Importo medio mensile	di assicurato		di pensionato		totale		Numero	Importo medio mensile
fino al 1983	770	1.694	90	1.270	431	887	596	987	1.027	945	1.887	1.266
1984	70	1.965	7	1.504	20	825	61	978	81	940	158	1.420
1985	83	1.982	9	1.553	25	833	48	1.064	73	985	165	1.517
1986	84	1.948	6	1.356	35	974	57	1.083	92	1.041	182	1.470
1987	112	2.108	9	1.641	28	1.041	77	995	105	1.008	226	1.578
1988	102	2.289	10	1.712	14	982	61	1.092	75	1.072	187	1.770
1989	176	2.348	16	1.604	17	838	83	1.023	100	991	292	1.842
1990	679	2.281	7	1.614	13	996	71	1.103	84	1.087	770	2.144
1991	117	2.307	6	1.934	16	1.216	79	1.107	95	1.125	218	1.782
1992	164	2.359	17	1.661	19	1.145	92	1.048	111	1.065	292	1.826
1993	92	2.154	6	2.279	23	1.265	100	1.074	123	1.110	221	1.576
1994	145	2.374	9	1.542	19	1.132	97	1.138	116	1.137	270	1.815
1995	117	2.680	8	2.460	23	1.467	91	1.159	114	1.221	239	1.977
1996	222	2.393	10	1.956	22	1.255	119	1.157	141	1.173	373	1.920
1997	216	2.885	8	1.838	17	1.184	109	1.160	126	1.163	350	2.241
1998	45	3.097	14	2.134	16	1.553	104	1.132	120	1.188	179	1.742
1999	27	2.206	15	1.727	13	1.237	104	1.223	117	1.225	159	1.439
2000	37	2.410	20	2.018	11	1.392	121	1.138	132	1.160	189	1.495
2001	38	2.398	17	2.055	10	1.618	119	1.259	129	1.287	184	1.587
2002	28	2.406	6	2.012	13	1.357	116	1.183	129	1.201	163	1.438
2003	84	2.302	3	1.485	8	1.388	128	1.311	136	1.315	223	1.689
2004	60	2.294	4	1.465	12	1.219	124	1.301	136	1.294	200	1.597
2005	59	2.112	4	1.521	9	1.073	99	1.255	108	1.240	171	1.548
2006	70	2.176	3	1.261	3	1.134	119	1.238	122	1.236	195	1.574
2007	52	2.141	3	866	8	1.337	126	1.324	134	1.325	189	1.542
Totale	3.649	2.202	307	1.639	825	1.014	2.901	1.129	3.726	1.104	7.682	1.647

(a) - La decorrenza è riferita alla pensione diretta.

FONDO DI PREVIDENZA PER IL PERSONALE ESATTORIALE
Distribuzione percentuale per categoria del numero delle pensioni vigenti al
31/12/2007

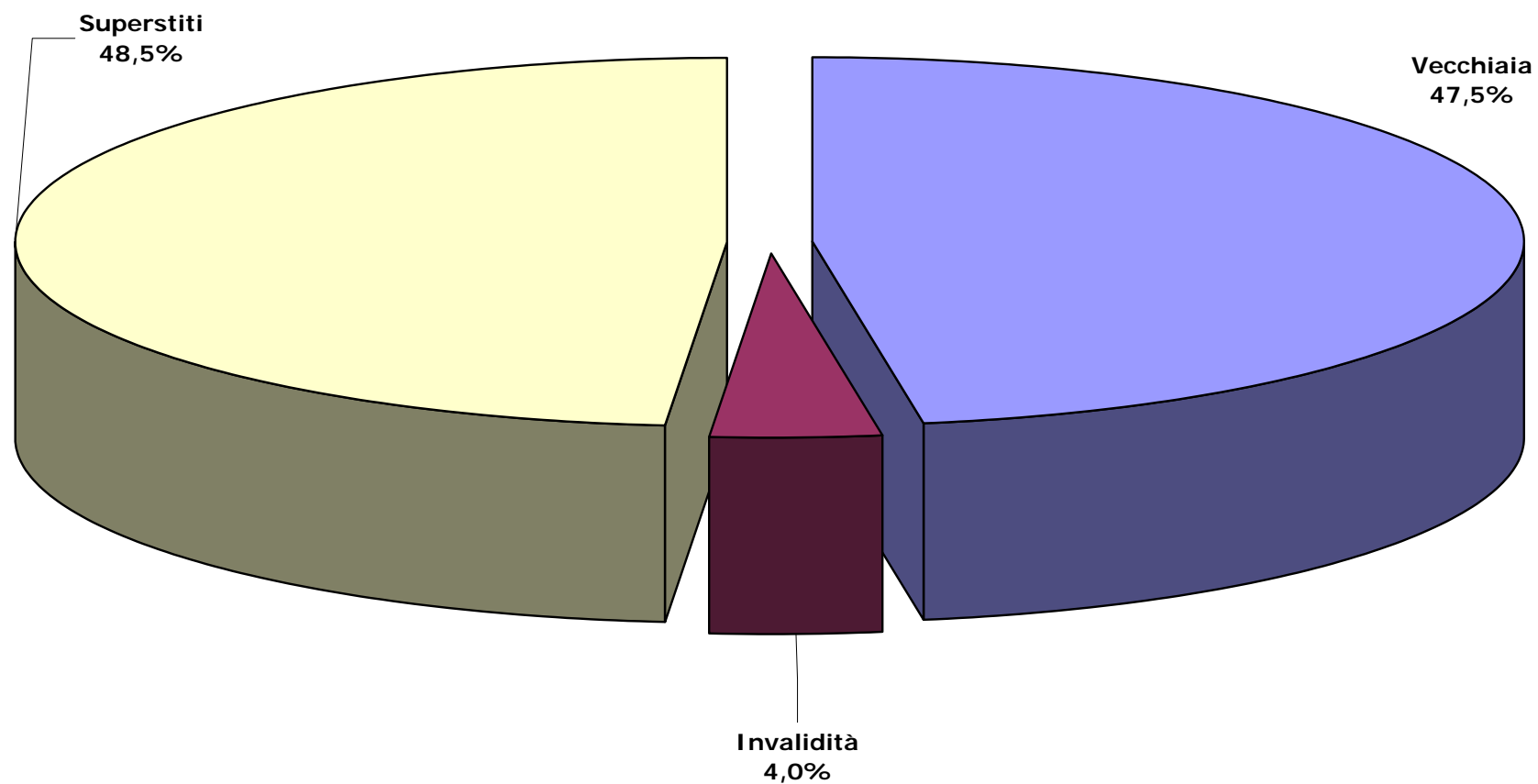

FONDO DI PREVIDENZA PER IL PERSONALE ESATTORIALE**Tav. n.13 - Distribuzione per sesso del numero, dell'età, dell'anzianità e dell'importo medio mensile delle pensioni di VECCHIAIA liquidate nel periodo 1998-2007**

ANNI	MASCHI				FEMMINE				COMPLESSO			
	Numero	Età media	Anz. Media	Imp. Medio	Numero	Età media	Anz. Media	Imp. Medio	Numero	Età media	Anz. Media	Imp. Medio
1998	35	63,6	31,7	3.341	10	59,7	28,3	2.243	45	62,7	31,0	3.097
1999	14	64,4	30,0	2.537	13	61,4	27,8	1.849	27	62,9	29,0	2.206
2000	26	64,3	32,0	2.580	11	61,9	22,8	2.008	37	63,6	29,2	2.410
2001	27	65,0	28,9	2.442	11	61,0	32,9	2.289	38	63,8	30,1	2.398
2002	20	65,1	33,1	2.612	8	61,0	29,1	1.891	28	64,0	32,0	2.406
2003	55	65,2	28,1	2.467	29	61,1	26,3	1.990	84	63,8	27,5	2.302
2004	35	65,1	29,3	2.323	25	61,0	26,3	2.253	60	63,4	28,0	2.294
2005	34	65,2	28,2	2.200	25	61,5	24,9	1.993	59	63,6	26,8	2.112
2006	40	65,1	27,6	2.424	30	61,2	19,8	1.846	70	63,4	24,3	2.176
2007	30	65,2	26,3	2.281	22	60,6	25,9	1.951	52	63,2	26,1	2.141
Totale	308	64,9	29,2	2.516	184	61,1	25,5	2.016	500	63,5	27,8	2.332

FONDO DI PREVIDENZA PER IL PERSONALE ESATTORIALE

Tav. n. 14 - Numero delle pensioni vigenti al 31/12/2007 ripartite classi di età del titolare, per categoria e sesso.

Classi di età	VECCHIAIA			INVALIDITA'			SUPERSTITI									TOTALE		
	Maschi	Femmine	Totale	Maschi	Femmine	Totale	superstiti di attivo			superstiti di pensionato			totale			Maschi	Femmine	Totale
							Maschi	Femmine	Totale	Maschi	Femmine	Totale	Maschi	Femmine	Totale			
Fino a 4	0	0	0	0	0	0	1	1	2	0	0	0	1	1	2	1	1	2
5 - 9	0	0	0	0	0	0	0	0	0	0	0	0	0	0	0	0	0	0
10 - 14	0	0	0	0	0	0	3	1	4	0	0	0	3	1	4	3	1	4
15 - 19	0	0	0	0	0	0	2	1	3	0	0	0	2	1	3	2	1	3
20 - 24	0	0	0	0	0	0	1	0	1	3	0	3	4	0	4	4	0	4
25 - 29	0	0	0	1	0	1	0	1	1	0	0	0	0	1	1	1	1	2
30 - 34	0	0	0	0	0	0	0	1	1	0	0	0	0	1	1	0	1	1
35 - 39	0	0	0	3	2	5	0	4	4	0	1	1	0	5	5	3	7	10
40 - 44	0	0	0	2	3	5	3	14	17	1	4	5	4	18	22	6	21	27
45 - 49	0	0	0	2	0	2	2	12	14	7	6	13	9	18	27	11	18	29
50 - 54	0	0	0	6	4	10	1	35	36	3	16	19	4	51	55	10	55	65
55 - 59	0	0	0	19	3	22	2	59	61	7	36	43	9	95	104	28	98	126
60 - 64	4	106	110	35	11	46	3	112	115	15	78	93	18	190	208	57	307	364
65 - 69	259	226	485	57	9	66	5	113	118	11	222	233	16	335	351	332	570	902
70 - 74	765	122	887	41	9	50	4	114	118	12	351	363	16	465	481	822	596	1.418
75 - 79	726	131	857	28	10	38	2	113	115	16	481	497	18	594	612	772	735	1.507
80 - 84	569	177	746	28	9	37	1	83	84	12	629	641	13	712	725	610	898	1.508
85 - 89	284	111	395	11	6	17	0	79	79	17	580	597	17	659	676	312	776	1.088
90 e oltre	114	55	169	3	5	8	0	52	52	7	386	393	7	438	445	124	498	622
totale	2.721	928	3.649	236	71	307	30	795	825	111	2.790	2.901	141	3.585	3.726	3.098	4.584	7.682
età' media	77,4	75,3	76,9	69,3	70,8	69,6	50,8	71,2	70,5	71,1	80,3	79,9	66,8	78,3	77,8	76,3	77,6	77,1

FONDO DI PREVIDENZA PER IL PERSONALE ESATTORIALE

Tav. n. 15 - MASCHI - Numero delle pensioni vigenti al 31/12/2007 ripartite classi di importo della pensione mensile e per categoria (a)
(importi in EURO)

Classi di importo (a)	VECCHIAIA		INVALIDITA'		SUPERSTITI						TOTALE	
					di assicurato		di pensionato		totale			
	Numeri	%	Numeri	%	Numeri	%	Numeri	%	Numeri	%	Numeri	%
fino a												
- 100	0	0,0	0	0,0	0	0,0	0	0,0	0	0,0	0	0,0
100 - 200	0	0,0	1	0,4	1	3,3	3	2,7	4	2,8	5	0,2
200 - 300	0	0,0	0	0,0	2	6,7	3	2,7	5	3,5	5	0,2
300 - 400	0	0,0	1	0,4	1	3,3	4	3,6	5	3,5	6	0,2
400 - 500	5	0,2	0	0,0	4	13,3	4	3,6	8	5,7	13	0,4
500 - 600	9	0,3	1	0,4	4	13,3	6	5,4	10	7,1	20	0,6
600 - 700	2	0,1	2	0,8	0	0,0	5	4,5	5	3,5	9	0,3
700 - 800	13	0,5	3	1,3	3	10,0	8	7,2	11	7,8	27	0,9
800 - 900	12	0,4	2	0,8	1	3,3	12	10,8	13	9,2	27	0,9
900 - 1.000	7	0,3	8	3,4	2	6,7	15	13,6	17	12,3	32	1,0
1.000 - 1.100	20	0,7	12	5,1	3	10,0	10	9,0	13	9,2	45	1,5
1.100 - 1.200	32	1,2	7	3,0	4	13,4	12	10,8	16	11,3	55	1,8
1.200 - 1.300	48	1,8	15	6,4	0	0,0	8	7,2	8	5,7	71	2,3
1.300 - 1.400	36	1,3	17	7,2	2	6,7	7	6,3	9	6,4	62	2,0
1.400 - 1.500	81	3,0	14	5,9	2	6,7	4	3,6	6	4,3	101	3,3
1.500 - 1.600	100	3,7	9	3,8	0	0,0	3	2,7	3	2,1	112	3,6
1.600 - 1.700	128	4,7	19	8,1	0	0,0	0	0,0	0	0,0	147	4,7
1.700 - 1.800	170	6,2	14	5,9	0	0,0	0	0,0	0	0,0	184	5,9
1.800 - 1.900	221	8,1	25	10,6	0	0,0	3	2,7	3	2,1	249	8,0
1.900 - 2.000	211	7,8	19	8,1	0	0,0	2	1,8	2	1,4	232	7,5
2.000 - 2.100	212	7,8	18	7,6	1	3,3	0	0,0	1	0,7	231	7,5
2.100 - 2.200	218	8,0	14	5,9	0	0,0	1	0,9	1	0,7	233	7,5
2.200 - 2.300	129	4,7	7	3,0	0	0,0	1	0,9	1	0,7	137	4,4
2.300 - 2.400	134	4,9	7	3,0	0	0,0	0	0,0	0	0,0	141	4,6
2.400 - 2.500	107	3,9	4	1,7	0	0,0	0	0,0	0	0,0	111	3,6
oltre 2.500	826	30,4	17	7,2	0	0,0	0	0,0	0	0,0	843	27,1
Totale	2.721	100,0	236	100,0	30	100,0	111	100,0	141	100,0	3.098	100,0
Importo medio mensile	2.363		1.739		842		984		954		2.251	

(a) - L'estremo superiore della classe è escluso

FONDO DI PREVIDENZA PER IL PERSONALE ESATTORIALE

Tav. n. 15 - FEMMINE - Numero delle pensioni vigenti al 31/12/2007 ripartite classi di importo della pensione mensile e per categoria (a)
(importi in EURO)

Classi di importo (a)			VECCHIAIA		INVALIDITA'		SUPERSTITI						TOTALE	
			Numeri	%	Numeri	%	di assicurato		di pensionato		totale		Numeri	%
fino a	-	100	0	0,0	0	0,0	0	0,0	0	0,0	0	0,0	0	0,0
100	-	200	1	0,1	0	0,0	6	0,8	19	0,7	25	0,7	26	0,6
200	-	300	0	0,0	0	0,0	15	1,9	27	1,0	42	1,2	42	0,9
300	-	400	13	1,4	2	2,8	10	1,3	20	0,7	30	0,8	45	1,0
400	-	500	7	0,8	0	0,0	36	4,5	33	1,2	69	1,9	76	1,7
500	-	600	28	3,0	2	2,8	43	5,4	105	3,8	148	4,1	178	3,9
600	-	700	6	0,6	1	1,4	48	6,0	115	4,1	163	4,5	170	3,7
700	-	800	18	1,9	0	0,0	83	10,4	220	7,9	303	8,5	321	7,0
800	-	900	23	2,5	3	4,2	136	17,1	271	9,7	407	11,4	433	9,4
900	-	1.000	14	1,5	8	11,3	80	10,1	319	11,4	399	11,1	421	9,2
1.000	-	1.100	29	3,1	7	9,9	61	7,7	353	12,7	414	11,5	450	9,8
1.100	-	1.200	37	4,0	10	14,1	64	8,1	334	12,0	398	11,1	445	9,7
1.200	-	1.300	53	5,7	7	9,9	49	6,2	279	10,0	328	9,1	388	8,5
1.300	-	1.400	49	5,3	7	9,9	40	5,0	176	6,3	216	6,0	272	5,9
1.400	-	1.500	48	5,2	3	4,2	22	2,8	104	3,7	126	3,5	177	3,9
1.500	-	1.600	53	5,7	8	11,3	26	3,3	92	3,3	118	3,3	179	3,9
1.600	-	1.700	57	6,1	2	2,8	13	1,6	64	2,3	77	2,1	136	3,0
1.700	-	1.800	65	7,0	2	2,8	13	1,6	50	1,8	63	1,8	130	2,8
1.800	-	1.900	80	8,6	3	4,2	9	1,1	51	1,8	60	1,7	143	3,1
1.900	-	2.000	62	6,7	1	1,4	11	1,4	32	1,1	43	1,2	106	2,3
2.000	-	2.100	54	5,8	0	0,0	4	0,5	27	1,0	31	0,9	85	1,9
2.100	-	2.200	44	4,7	0	0,0	7	0,9	19	0,7	26	0,7	70	1,5
2.200	-	2.300	42	4,5	1	1,4	3	0,4	19	0,7	22	0,6	65	1,4
2.300	-	2.400	33	3,6	2	2,8	1	0,1	13	0,5	14	0,4	49	1,1
2.400	-	2.500	17	1,8	1	1,4	3	0,4	9	0,3	12	0,3	30	0,7
oltre		2.500	95	10,2	1	1,4	12	1,5	39	1,4	51	1,4	147	3,2
Totale			928	100,0	71	100,0	795	100,0	2.790	100,0	3.585	100,0	4.584	100,0
Importo medio mensile			1.729		1.304		1.021		2.790		1.110		1.238	

(a) - L'estremo superiore della classe è escluso

FONDO DI PREVIDENZA PER IL PERSONALE ESATTORIALE

Tav. n. 15 - MASCHI e FEMMINE - Numero delle pensioni vigenti al 31/12/2007 ripartite classi di importo della pensione mensile e per categoria (a)
(importi in EURO)

Classi di importo (a)	VECCHIAIA		INVALIDITA'		SUPERSTITI						TOTALE	
	Numeri	%	Numeri	%	di assicurato		di pensionato		totale		Numeri	%
fino a												
- 100	0	0,0	0	0,0	0	0,0	0	0,0	0	0,0	0	0,0
100 - 200	1	0,0	1	0,3	7	0,8	22	0,8	29	0,8	31	0,4
200 - 300	0	0,0	0	0,0	17	2,1	30	1,0	47	1,3	47	0,6
300 - 400	13	0,4	3	1,0	11	1,3	24	0,8	35	0,9	51	0,7
400 - 500	12	0,3	0	0,0	40	4,8	37	1,3	77	2,1	89	1,2
500 - 600	37	1,0	3	1,0	47	5,7	111	3,8	158	4,2	198	2,6
600 - 700	8	0,2	3	1,0	48	5,8	120	4,1	168	4,5	179	2,3
700 - 800	31	0,8	3	1,0	86	10,4	228	7,9	314	8,4	348	4,5
800 - 900	35	1,0	5	1,6	137	16,6	283	9,8	420	11,3	460	6,0
900 - 1.000	21	0,6	16	5,2	82	9,9	334	11,5	416	11,2	453	5,9
1.000 - 1.100	49	1,3	19	6,2	64	7,8	363	12,5	427	11,5	495	6,4
1.100 - 1.200	69	1,9	17	5,5	68	8,2	346	11,9	414	11,1	500	6,5
1.200 - 1.300	101	2,8	22	7,2	49	5,9	287	9,9	336	9,0	459	6,0
1.300 - 1.400	85	2,3	24	7,8	42	5,1	183	6,3	225	6,0	334	4,3
1.400 - 1.500	129	3,5	17	5,5	24	2,9	108	3,7	132	3,5	278	3,6
1.500 - 1.600	153	4,2	17	5,5	26	3,2	95	3,3	121	3,2	291	3,8
1.600 - 1.700	185	5,1	21	6,8	13	1,6	64	2,2	77	2,1	283	3,7
1.700 - 1.800	235	6,4	16	5,2	13	1,6	50	1,7	63	1,7	314	4,1
1.800 - 1.900	301	8,2	28	9,1	9	1,1	54	1,9	63	1,7	392	5,1
1.900 - 2.000	273	7,5	20	6,5	11	1,3	34	1,2	45	1,2	338	4,4
2.000 - 2.100	266	7,3	18	5,9	5	0,6	27	0,9	32	0,9	316	4,1
2.100 - 2.200	262	7,2	14	4,6	7	0,8	20	0,7	27	0,7	303	3,9
2.200 - 2.300	171	4,7	8	2,6	3	0,4	20	0,7	23	0,6	202	2,6
2.300 - 2.400	167	4,6	9	2,9	1	0,1	13	0,4	14	0,4	190	2,5
2.400 - 2.500	124	3,4	5	1,6	3	0,4	9	0,3	12	0,3	141	1,8
oltre 2.500	921	25,2	18	5,9	12	1,5	39	1,3	51	1,4	990	12,9
Totale	3.649	100,0	307	100,0	825	100,0	2.901	100,0	3.726	100,0	7.682	100,0
Importo medio mensile	2.202		1.639		1.014		1.129		1.104		1.647	

(a) - L'estremo superiore della classe è escluso

FONDO DI PREVIDENZA PER IL PERSONALE ESATTORIALE

Tav. n. 15 bis - MASCHI - Numero delle pensioni vigenti al 31/12/2007 ripartite classi di importo della pensione mensile integrativa e per categoria (a)
(importi in EURO)

Classi di importo (a)	VECCHIAIA		INVALIDITA'		SUPERSTITI						TOTALE	
					di assicurato		di pensionato		totale			
	Numeri	%	Numeri	%	Numeri	%	Numeri	%	Numeri	%	Numeri	%
fino a - 100	174	29,3	25	43,9	6	85,7	20	69,0	26	72,2	205	31,2
100 - 200	99	16,7	17	29,8	0	0,0	6	20,7	6	16,7	116	17,7
200 - 300	76	12,8	5	8,8	0	0,0	3	10,3	3	8,3	81	12,3
300 - 400	56	9,4	2	3,5	0	0,0	0	0,0	0	0,0	58	8,8
400 - 500	56	9,4	2	3,5	0	0,0	0	0,0	0	0,0	58	8,8
500 - 600	41	6,9	2	3,5	0	0,0	0	0,0	0	0,0	43	6,5
600 - 700	16	2,7	0	0,0	1	14,3	0	0,0	1	2,8	17	2,6
700 - 800	17	2,9	0	0,0	0	0,0	0	0,0	0	0,0	17	2,6
800 - 900	11	1,9	2	3,5	0	0,0	0	0,0	0	0,0	13	2,0
900 - 1.000	7	1,2	0	0,0	0	0,0	0	0,0	0	0,0	7	1,1
1.000 - 1.100	9	1,5	0	0,0	0	0,0	0	0,0	0	0,0	9	1,4
1.100 - 1.200	4	0,7	0	0,0	0	0,0	0	0,0	0	0,0	4	0,6
1.200 - 1.300	4	0,7	0	0,0	0	0,0	0	0,0	0	0,0	4	0,6
1.300 - 1.400	2	0,3	0	0,0	0	0,0	0	0,0	0	0,0	2	0,3
1.400 - 1.500	4	0,7	1	1,8	0	0,0	0	0,0	0	0,0	5	0,8
1.500 - 1.600	1	0,2	0	0,0	0	0,0	0	0,0	0	0,0	1	0,2
1.600 - 1.700	2	0,3	0	0,0	0	0,0	0	0,0	0	0,0	2	0,3
1.700 - 1.800	5	0,8	0	0,0	0	0,0	0	0,0	0	0,0	5	0,8
1.800 - 1.900	0	0,0	0	0,0	0	0,0	0	0,0	0	0,0	0	0,0
1.900 - 2.000	2	0,3	0	0,0	0	0,0	0	0,0	0	0,0	2	0,3
2.000 - 2.100	2	0,3	0	0,0	0	0,0	0	0,0	0	0,0	2	0,3
2.100 - 2.200	0	0,0	0	0,0	0	0,0	0	0,0	0	0,0	0	0,0
2.200 - 2.300	1	0,2	0	0,0	0	0,0	0	0,0	0	0,0	1	0,2
2.300 - 2.400	2	0,3	0	0,0	0	0,0	0	0,0	0	0,0	2	0,3
2.400 - 2.500	0	0,0	0	0,0	0	0,0	0	0,0	0	0,0	0	0,0
oltre 2.500	2	0,3	1	1,8	0	0,0	0	0,0	0	0,0	3	0,5
Totale	593	100,0	57	100,0	7	100,0	29	100,0	36	100,0	657	100,0
Importo medio mensile	359		246		145		78		91		336	

(a) - L'estremo superiore della classe è escluso

FONDO DI PREVIDENZA PER IL PERSONALE ESATTORIALE

Tav. n. 15 bis - FEMMINE - Numero delle pensioni vigenti al 31/12/2007 ripartite classi di importo della pensione mensile integrativa e per categoria (a)
(importi in EURO)

Classi di importo (a)	VECCHIAIA		INVALIDITA'		SUPERSTITI						TOTALE	
					di assicurato		di pensionato		totale			
	Numeri	%	Numeri	%	Numeri	%	Numeri	%	Numeri	%	Numeri	%
fino a - 100	136	60,4	12	66,7	167	58,2	546	64,3	713	62,8	315	59,4
100 - 200	47	20,9	4	22,2	56	19,5	144	17,0	200	17,6	107	20,2
200 - 300	21	9,3	1	5,6	20	7,0	65	7,7	85	7,5	42	7,9
300 - 400	11	4,9	0	0,0	17	5,9	37	4,4	54	4,8	28	5,3
400 - 500	2	0,9	1	5,6	11	3,8	20	2,4	31	2,7	14	2,6
500 - 600	3	1,3	0	0,0	8	2,8	13	1,5	21	1,8	11	2,1
600 - 700	1	0,4	0	0,0	5	1,7	10	1,2	15	1,3	6	1,1
700 - 800	3	1,3	0	0,0	0	0,0	5	0,6	5	0,4	3	0,6
800 - 900	0	0,0	0	0,0	0	0,0	1	0,1	1	0,1	0	0,0
900 - 1.000	0	0,0	0	0,0	1	0,3	1	0,1	2	0,2	1	0,2
1.000 - 1.100	0	0,0	0	0,0	0	0,0	2	0,2	2	0,2	0	0,0
1.100 - 1.200	0	0,0	0	0,0	2	0,7	3	0,4	5	0,4	2	0,4
1.200 - 1.300	0	0,0	0	0,0	0	0,0	0	0,0	0	0,0	0	0,0
1.300 - 1.400	0	0,0	0	0,0	0	0,0	0	0,0	0	0,0	0	0,0
1.400 - 1.500	0	0,0	0	0,0	0	0,0	0	0,0	0	0,0	0	0,0
1.500 - 1.600	0	0,0	0	0,0	0	0,0	0	0,0	0	0,0	0	0,0
1.600 - 1.700	0	0,0	0	0,0	0	0,0	0	0,0	0	0,0	0	0,0
1.700 - 1.800	1	0,4	0	0,0	0	0,0	0	0,0	0	0,0	1	0,2
1.800 - 1.900	0	0,0	0	0,0	0	0,0	1	0,1	1	0,1	0	0,0
1.900 - 2.000	0	0,0	0	0,0	0	0,0	0	0,0	0	0,0	0	0,0
2.000 - 2.100	0	0,0	0	0,0	0	0,0	0	0,0	0	0,0	0	0,0
2.100 - 2.200	0	0,0	0	0,0	0	0,0	0	0,0	0	0,0	0	0,0
2.200 - 2.300	0	0,0	0	0,0	0	0,0	0	0,0	0	0,0	0	0,0
2.300 - 2.400	0	0,0	0	0,0	0	0,0	0	0,0	0	0,0	0	0,0
2.400 - 2.500	0	0,0	0	0,0	0	0,0	1	0,1	1	0,1	0	0,0
oltre 2.500	0	0,0	0	0,0	0	0,0	0	0,0	0	0,0	0	0,0
Totale	225	100,0	18	100,0	287	100,0	849	100,0	1.136	100,0	530	100,0
Importo medio mensile	125		101		147		127		132		130	

(a) - L'estremo superiore della classe è escluso

FONDO DI PREVIDENZA PER IL PERSONALE ESATTORIALE

Tav. n. 15 bis - MASCHI e FEMMINE - Numero delle pensioni vigenti al 31/12/2007 ripartite classi di importo della pensione mensile integrativa e per categoria (a)
(importi in EURO)

Classi di importo (a)	VECCHIAIA		INVALIDITA'		SUPERSTITI						TOTALE	
					di assicurato		di pensionato		totale			
	Numeri	%	Numeri	%	Numeri	%	Numeri	%	Numeri	%	Numeri	%
fino a - 100	310	37,9	37	49,3	173	58,8	566	64,5	739	63,1	520	43,8
100 - 200	146	17,8	21	28,0	56	19,0	150	17,1	206	17,6	223	18,8
200 - 300	97	11,9	6	8,0	20	6,8	68	7,7	88	7,5	123	10,4
300 - 400	67	8,2	2	2,7	17	5,8	37	4,2	54	4,6	86	7,2
400 - 500	58	7,1	3	4,0	11	3,7	20	2,3	31	2,6	72	6,1
500 - 600	44	5,4	2	2,7	8	2,7	13	1,5	21	1,8	54	4,5
600 - 700	17	2,1	0	0,0	6	2,0	10	1,1	16	1,4	23	1,9
700 - 800	20	2,4	0	0,0	0	0,0	5	0,6	5	0,4	20	1,7
800 - 900	11	1,3	2	2,7	0	0,0	1	0,1	1	0,1	13	1,1
900 - 1.000	7	0,9	0	0,0	1	0,3	1	0,1	2	0,2	8	0,7
1.000 - 1.100	9	1,1	0	0,0	0	0,0	2	0,2	2	0,2	9	0,8
1.100 - 1.200	4	0,5	0	0,0	2	0,7	3	0,3	5	0,4	6	0,5
1.200 - 1.300	4	0,5	0	0,0	0	0,0	0	0,0	0	0,0	4	0,3
1.300 - 1.400	2	0,2	0	0,0	0	0,0	0	0,0	0	0,0	2	0,2
1.400 - 1.500	4	0,5	1	1,3	0	0,0	0	0,0	0	0,0	5	0,4
1.500 - 1.600	1	0,1	0	0,0	0	0,0	0	0,0	0	0,0	1	0,1
1.600 - 1.700	2	0,2	0	0,0	0	0,0	0	0,0	0	0,0	2	0,2
1.700 - 1.800	6	0,7	0	0,0	0	0,0	0	0,0	0	0,0	6	0,5
1.800 - 1.900	0	0,0	0	0,0	0	0,0	1	0,1	1	0,1	0	0,0
1.900 - 2.000	2	0,2	0	0,0	0	0,0	0	0,0	0	0,0	2	0,2
2.000 - 2.100	2	0,2	0	0,0	0	0,0	0	0,0	0	0,0	2	0,2
2.100 - 2.200	0	0,0	0	0,0	0	0,0	0	0,0	0	0,0	0	0,0
2.200 - 2.300	1	0,1	0	0,0	0	0,0	0	0,0	0	0,0	1	0,1
2.300 - 2.400	2	0,2	0	0,0	0	0,0	0	0,0	0	0,0	2	0,2
2.400 - 2.500	0	0,0	0	0,0	0	0,0	1	0,1	1	0,1	0	0,0
oltre 2.500	2	0,2	1	1,3	0	0,0	0	0,0	0	0,0	3	0,3
Totale	818	100,0	75	100,0	294	100,0	878	100,0	1.172	100,0	1.187	100,0
Importo medio mensile	295		211		147		126		131		199	

(a) - L'estremo superiore della classe è escluso

**C-ANALISI DELL'INTERVENTO DELLE GESTIONI SULLE
PENSIONI ESISTENTI ALLA DATA DEL 31/12/2007**

FONDO DI PREVIDENZA PER IL PERSONALE ESATTORIALE

Tav. n. 16 - Misura dell'intervento delle gestioni per le pensioni esistenti al 31/12/2007
(importi in migliaia di EURO)

Intervento delle Gestioni	Numero		Importi AGO		Importi Fondo		Totale	
	Valori assoluti	Valori %	Valori assoluti	Valori %	Valori assoluti	Valori %	Valori assoluti	Valori %
A totale carico AGO	5.513	71,8	114.445	73,1			114.445	69,6
A totale carico Fondo	103	1,3			2.581	32,6	2.581	1,6
A carico AGO e Fondo	2.066	26,9	42.092	26,9	5.336	67,4	47.428	28,8
Complesso in valore assoluto	7.682	100,0	156.536	100,0	7.917	100,0	164.453	100,0
Complesso in valore %			95,2		4,8		100,0	

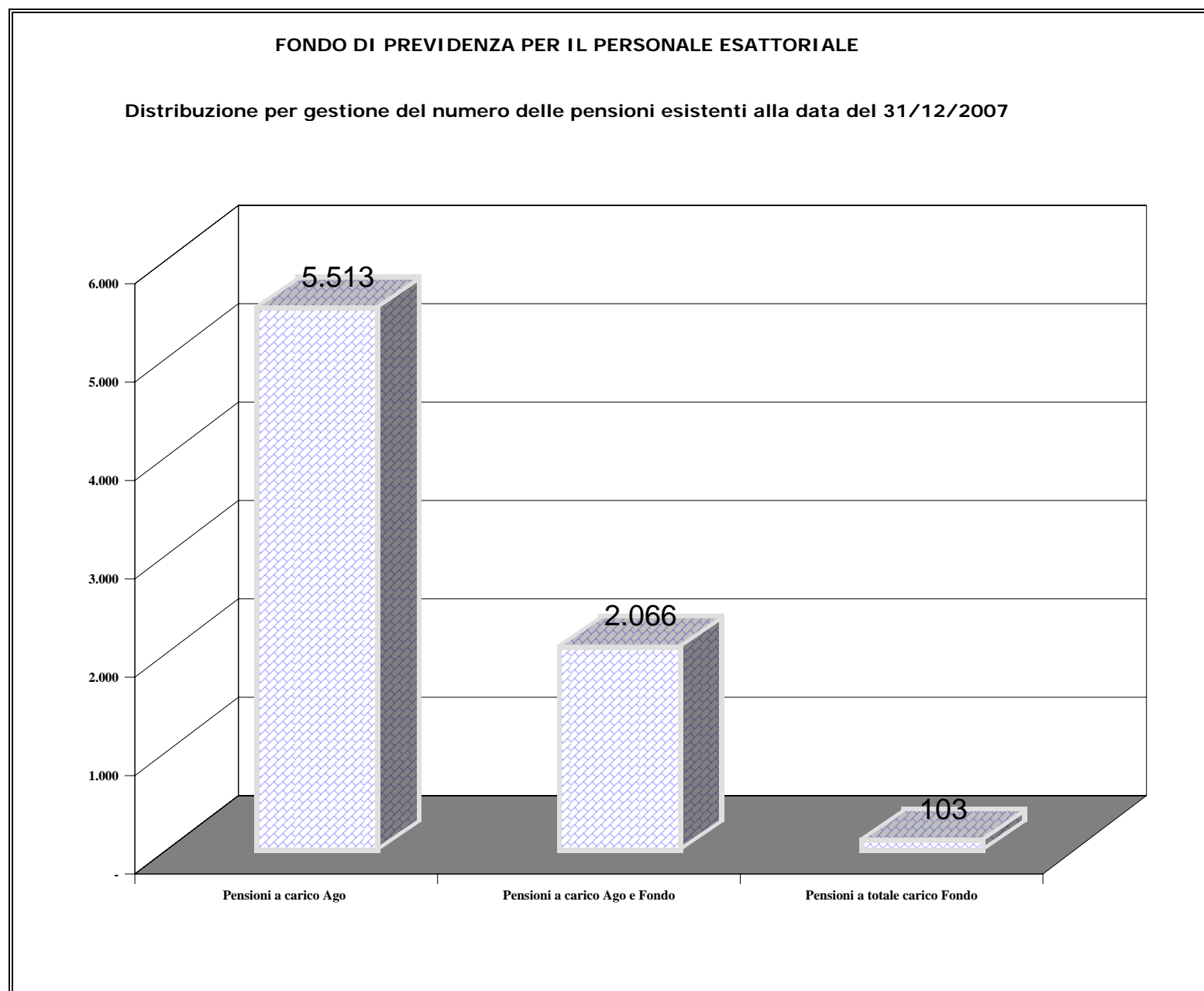

FONDO DI PREVIDENZA PER IL PERSONALE ESATTORIALE

**Tav. n. 17 -Pensioni vigenti al 31/12/2007: numero ed importi medi mensili per categoria a carico dell'AGO e del Fondo .
(importi in EURO)**

Categoria	Numeri	Importi medi mensili di cui		COMPLESSO	Composizione %		
		a carico AGO	a carico FONDO		AGO	FONDO	COMPLESSO
PENSIONI A TOTALE CARICO AGO							
Vecchiaia	2.750	2.043		2.043			
Invalidità	231	1.710		1.710			
Superstiti	2.532	1.102		1.102			
Complesso	5.513	1.597		1.597			
PENSIONI A TOTALE CARICO FONDO							
Vecchiaia	80		2.262	2.262			
Invalidità	1						
Superstiti	22		783	783			
Complesso	103		1.927	1.927			
PENSIONI A CARICO AGO E FONDO							
Vecchiaia	819	2.436	295	2.730	89,2	10,8	100,0
Invalidità	75	1.224	211	1.436	85,3	14,7	100,0
Superstiti	1.172	982	131	1.113	88,3	11,8	100,0
Complesso	2.066	1.567	199	1.766	88,8	11,3	100,0
COMPLESSO							
Vecchiaia	3.649	2.086	116	2.202	94,7	5,3	100,0
Invalidità	307	1.586	53	1.639	96,8	3,2	100,0
Superstiti	3.726	1.058	46	1.104	95,9	4,1	100,0
Complesso	7.682	1.567	79	1.647	95,2	4,8	100,0

ISTITUTO NAZIONALE DELLA PREVIDENZA SOCIALE

SEDE CENTRALE IN ROMA

**FONDO DI PREVIDENZA PER LE PERSONE CHE SVOLGONO
LAVORI DI CURA NON RETRIBUITI DERIVANTI DA
RESPONSABILITA' FAMILIARI**

Ex "MUTUALITA' PENSIONI ALLE CASALINGHE"

INDICAZIONI DI CARATTERE STATISTICO

(Allegato al Bilancio Consuntivo per l'anno 2007)

INDICE DELLE TAVOLE

A - Descrizione dell'andamento temporale dei fenomeni più significativi della gestione.

Tav. n. 1 - Serie storica del gettito contributivo e delle rate di pensione erogate.

Tav. n. 2 - Serie storica del numero, dell'importo complessivo e dell'importo medio delle pensioni di VECCHIAIA esistenti alla fine di ciascun anno.

Tav. n. 3 - Serie storica del numero, dell'importo complessivo e dell'importo medio delle pensioni d'INVALIDITA' esistenti alla fine di ciascun anno.

Tav. n. 4 - Serie storica del numero, dell'importo complessivo e dell'importo medio del COMPLESSO delle pensioni esistenti alla fine di ciascun anno.

B - Principali informazioni tratte dalle procedure automatizzate alla data del 1/1/2008 .

Tav. n.5 - Distribuzione percentuale delle pensioni esistenti, distinte per classe d'importo BASE annuo, categoria.

Tav. n.6 - Distribuzione percentuale delle pensioni esistenti, distinte per classe d'importo RILIQUIDATO annuo, categoria.

Tav. n.7 - Distribuzione percentuale delle pensioni esistenti, distinte per classi di età, categoria.

A - Descrizione dell'andamento temporale dei fenomeni più significativi della gestione.

**FONDO DI PREVIDENZA PER LE PERSONE CHE SVOLGONO LAVORI DI CURA NON
RETRIBUITI DERIVANTI DA RESPONSABILITA' FAMILIARI**

EX "MUTUALITA' PENSIONI ALLE CASALINGHE"

Tav. n. 1 - Serie storica del gettito contributivo e delle rate di pensione erogate.

Anni	Gettito contributivo		Rate di pensione	
	valori assoluti (migl.di EURO)	variazioni percentuali annue	valori assoluti (migl.di EURO)	variazioni percentuali annue
1963	4		-	-
1964	93	2.107,4	-	-
1965	234	151,9	-	-
1966	220	-6,2	-	-
1967	226	2,9	4	
1968	224	-1,0	5	21,9
1969	208	-6,9	6	7,2
1970	187	-10,3	7	24,2
1971	172	-7,6	10	43,5
1972	160	-7,2	13	26,0
1973	150	-6,1	15	15,4
1974	129	-14,0	19	27,3
1975	108	-16,3	21	11,2
1976	104	-4,3	46	119,7
1977	91	-11,9	53	16,7
1978	77	-15,6	48	-9,7
1979	70	-9,7	61	25,7
1980	57	-18,1	75	24,5
1981	53	-6,9	89	18,4
1982	44	-17,8	97	9,0
1983	40	-8,1	114	17,1
1984	37	-7,0	124	8,7
1985	35	-6,2	118	-5,0
1986	32	-9,2	121	2,4
1987	29	-8,4	123	1,9
1988	34	16,7	125	1,3
1989	28	-16,9	165	32,3
1990	23	-19,2	163	-1,0
1991	17	-25,6	167	2,6
1992	18	6,0	173	3,2
1993	15	-14,3	178	3,0
1994	12	-22,5	180	1,2
1995	10	-18,1	228	26,7
1996	8	-19,1	230	0,8
1997	5	-39,9	199	-13,5
1998	5	14,7	226	13,4
1999	3	-37,4	212	-6,2
2000	4	5,9	222	5,1
2001	4	10,7	182	-18,2
2002	6	50,0	224	23,1
2003	1.881	31.250,0	249	11,2
2004	3.045	61,9	302	21,3
2005	1.395	-54,2	279	-7,6
2006	1.018	-0,3	268	-0,04
2007	1.130	0,1	279	0,04

**FONDO DI PREVIDENZA PER LE PERSONE CHE SVOLGONO LAVORI DI CURA NON RETRIBUITI DERIVANTI DA
RESPONSABILITA' FAMILIARI.**

EX "MUTUALITA' PENSIONI ALLE CASALINGHE"

Distribuzione percentuale per categoria del numero delle pensioni esistenti all' 1/1/2008.

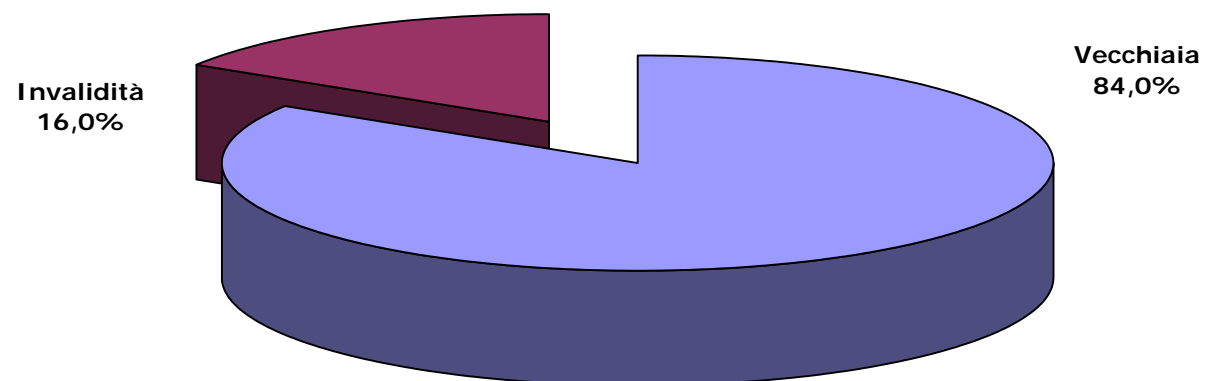

**FONDO DI PREVIDENZA PER LE PERSONE CHE
SVOLGONO LAVORI DI CURA NON RETRIBUITI
DERIVANTI DA RESPONSABILITA' FAMILIARI**

EX "MUTUALITA' PENSIONI ALLE CASALINGHE"

**Tav. n. 2 - Serie storica del numero, dell'importo
complessivo e dell'importo medio delle pensioni di
VECCHIAIA esistenti alla fine di ciascun anno.**

VECCHIAIA			
Anni	Numero	Importo	
		complessivo annuo (EURO)	medio annuo (EURO)
1967	38	3.849	101
1968	54	4.576	85
1969	61	4.923	81
1970	69	5.323	77
1971	75	6.241	83
1972	83	6.664	80
1973	90	7.020	78
1974	106	8.234	78
1975	124	9.487	77
1976	226	17.233	76
1977	317	24.737	78
1978	355	26.993	76
1979	424	31.641	75
1980	501	38.525	77
1981	565	43.807	78
1982	715	54.360	76
1983	791	63.619	80
1984	877	73.722	84
1985	915	76.592	84
1986	923	79.762	86
1987	982	86.611	88
1988	992	90.666	91
1989	1.088	104.196	96
1990	1.169	117.665	101
1991	1.236	120.077	97
1992	1.301	129.557	100
1993	1.350	136.944	101
1994	1.380	142.623	103
1995	1.350	145.199	108
1996	1.413	159.814	113
1997	1.443	166.222	115
1998	1.457	168.642	116
1999	1.478	173.313	117
2000	1.484	179.865	121
2001	1.454	837.947	576
2002	1.473	832.801	565
2003	1.451	1.158.108	798
2004	1.461	1.206.873	826
2005	1.478	1.275.350	863
2006	1.494	1.280.287	857
2007	1.477	1.262.931	855

**FONDO DI PREVIDENZA PER LE PERSONE CHE
SVOLGONO LAVORI DI CURA NON RETRIBUITI
DERIVANTI DA RESPONSABILITA' FAMILIARI**

EX "MUTUALITA' PENSIONI ALLE CASALINGHE"

**Tav n. 3 - Serie storica del numero, dell'importo
complessivo e dell'importo medio delle pensioni di
INVALIDITA' esistenti alla fine di ciascun anno.**

INVALIDITA'			
Anni	Numero	Importo	
		complessivo annuo (EURO)	medio annuo (EURO)
1967	4	38	9
1968	5	37	7
1969	11	114	10
1970	37	634	17
1971	103	1.952	19
1972	188	3.527	19
1973	263	4.699	18
1974	341	6.355	19
1975	386	7.450	19
1976	545	11.364	21
1977	661	14.134	21
1978	685	14.811	22
1979	727	15.972	22
1980	766	17.460	23
1981	810	18.630	23
1982	881	20.728	24
1983	877	21.056	24
1984	866	22.399	26
1985	849	21.940	26
1986	796	20.714	26
1987	809	21.322	26
1988	781	20.608	26
1989	777	20.817	27
1990	768	20.796	27
1991	760	20.685	27
1992	755	20.582	27
1993	750	20.529	27
1994	744	20.496	28
1995	730	19.794	27
1996	690	19.174	28
1997	640	17.644	28
1998	559	15.333	27
1999	456	12.531	27
2000	437	12.160	28
2001	408	41.474	102
2002	383	46.619	210
2003	359	80.475	224
2004	336	76.162	227
2005	306	73.120	239
2006	285	70.483	247
2007	271	66.352	245

**FONDO DI PREVIDENZA PER LE PERSONE CHE SVOLGONO
LAVORI DI CURA NON RETRIBUITI DERIVANTI DA
RESPONSABILITA' FAMILIARI**

EX "MUTUALITA' PENSIONI ALLE CASALINGHE"

**Tav n. 4 - Serie storica del numero, dell'importo complessivo e
dell'importo medio del COMPLESSO delle pensioni alla fine di ciascun
anno.**

COMPLESSO			
Anni	Numero	Importo	
		complessivo annuo (EURO)	medio annuo (EURO)
1967	42	3.886	93
1968	59	4.613	78
1969	72	5.037	70
1970	106	5.956	56
1971	178	8.193	46
1972	271	10.192	38
1973	353	11.719	33
1974	447	14.589	33
1975	510	16.937	33
1976	771	28.596	37
1977	978	38.871	40
1978	1.040	41.805	40
1979	1.151	47.614	41
1980	1.267	55.985	44
1981	1.375	62.437	45
1982	1.596	75.088	47
1983	1.668	84.675	51
1984	1.743	96.121	55
1985	1.764	98.532	56
1986	1.719	100.476	58
1987	1.791	107.934	60
1988	1.773	111.274	63
1989	1.865	125.013	67
1990	1.937	138.462	71
1991	1.996	140.762	71
1992	2.056	150.139	73
1993	2.100	157.473	75
1994	2.124	163.119	77
1995	2.080	164.992	79
1996	2.103	178.988	85
1997	2.083	183.866	88
1998	2.016	183.974	91
1999	1.934	185.844	96
2000	1.921	192.025	100
2001	1.862	879.421	472
2002	1.856	879.420	474
2003	1.810	1.238.583	684
2004	1.797	1.283.035	714
2005	1.784	1.348.470	756
2006	1.779	1.350.770	759
2007	1.748	1.329.283	760

B - Principali informazioni tratte dalle procedure automatizzate alla data del 1/1/2008.

**FONDO DI PREVIDENZA PER LE PERSONE CHE SVOLGONO LAVORI DI CURA
NON RETRIBUITI DERIVANTI DA RESPONSABILITA' FAMILIARI
EX "MUTUALITA' PENSIONI ALLE CASALINGHE"**

**Tav. n. 5 - Distribuzione percentuale delle pensioni esistenti al 1° gennaio
2008 distinte per classi di importo annuo e categoria.**

Classi di importo annuo		VECCHIAIA %	INVALIDITA' %	COMPLESSO %
fino a	250	37,9%	69,3%	42,9%
251 -	500	14,2%	14,8%	14,2%
501 -	750	10,2%	7,4%	9,8%
751 -	1.000	8,5%	5,2%	8,0%
1.001 -	1.250	5,6%	1,1%	4,9%
1.251 -	1.500	4,7%	1,1%	4,1%
1.501 -	1.750	4,4%	1,1%	3,9%
1.751 -	2.000	3,7%	0,0%	3,1%
2.001 -	2.250	2,2%	0,0%	1,9%
2.251 -	2.500	2,0%	0,0%	1,7%
2.501 -	2.750	1,2%	0,0%	1,0%
2.751 -	3.000	0,9%	0,0%	0,7%
oltre	3.000	4,5%	0,0%	3,8%
Totale		100,0%	100,0%	100,0%
Importo medio		863	245	767

**FONDO DI PREVIDENZA PER LE PERSONE CHE SVOLGONO LAVORI DI CURA NON
RETRIBUITI DERIVANTI DA RESPONSABILITA' FAMILIARI
EX "MUTUALITA' PENSIONI ALLE CASALINGHE"**

**Tav. n. 6 - Distribuzione percentuale delle pensioni esistenti al 1° gennaio 2008
distinte per classi d'importo annuo riliquidato (per applicazione della sentenza
della Corte Cost. n° 78/1993), per categoria.**

Classi di importo annuo			VECCHIAIA %	INVALIDITA' %	COMPLESSO %
importo nullo			46,9%	29,9%	44,4%
fino a	250		9,2%	40,2%	14,0%
251	-	500	8,5%	14,4%	9,4%
501	-	750	7,7%	7,0%	7,6%
751	-	1.000	6,3%	5,2%	6,1%
1.001	-	1.250	4,8%	1,1%	4,2%
1.251	-	1.500	3,0%	1,1%	2,7%
1.501	-	1.750	3,5%	1,1%	3,1%
1.751	-	2.000	2,8%	0,0%	2,4%
2.001	-	2.250	1,4%	0,0%	1,1%
2.251	-	2.500	1,5%	0,0%	1,3%
2.501	-	2.750	0,9%	0,0%	0,7%
2.751	-	3.000	0,6%	0,0%	0,5%
oltre		3.000	2,9%	0,0%	2,5%
Totale			100,0%	100,0%	100,0%

Distribuzione percentuale delle pensioni esistenti all' 1/ 1/2008 distinte per sesso

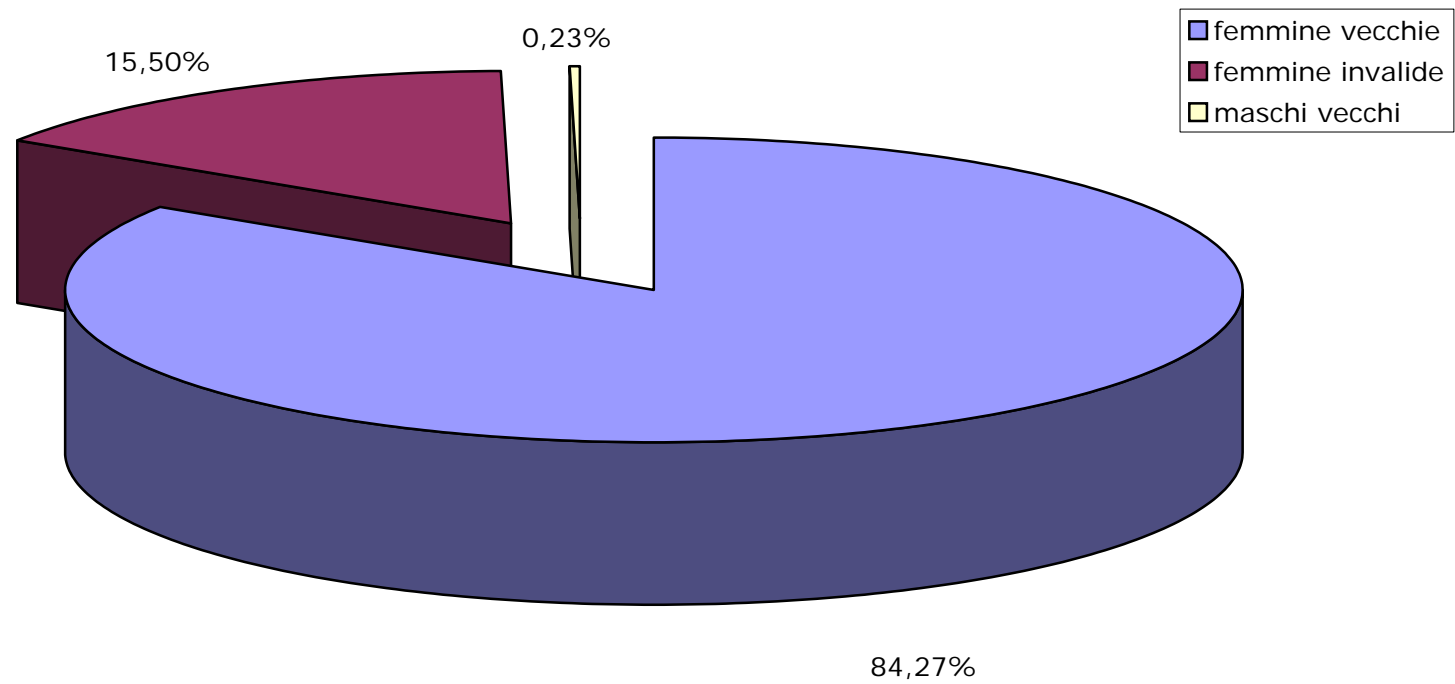

**FONDO DI PREVIDENZA PER LE PERSONE CHE SVOLGONO LAVORI DI
CURA NON RETRIBUITI DERIVANTI DA RESPONSABILITA' FAMILIARI
EX "MUTUALITA' PENSIONI ALLE CASALINGHE"**

**Tav. n. 7 - Distribuzione percentuale delle pensioni esistenti al 1° gennaio 2008
distinte per classi di età e categoria.**

Età			VECCHIAIA	INVALIDITA'	COMPLESSO
			%	%	%
fino	a	60	0,1%	0,4%	0,1%
61	-	65	0,3%	1,1%	0,4%
66	-	70	11,1%	0,7%	9,5%
71	-	75	13,7%	3,3%	12,1%
76	-	80	23,8%	10,7%	21,8%
81	-	85	23,0%	29,2%	24,0%
86	-	90	14,8%	31,0%	17,3%
91	-	95	11,6%	22,5%	13,3%
da	95	in poi	1,6%	1,1%	1,5%
Totale			100,0%	100,0%	100,0%
Età media			79,9	84,6	80,7

ISTITUTO NAZIONALE DELLA PREVIDENZA SOCIALE

SEDE CENTRALE IN ROMA

**FONDO DI PREVIDENZA PER IL CLERO SECOLARE E PER I
MINISTRI DI CULTO DELLE CONFESIONI RELIGIOSE DIVERSE
DALLA CATTOLICA**

INDICAZIONI DI CARATTERE STATISTICO

(Allegato al Bilancio Consuntivo per l'anno 2007)

INDICE DELLE TAVOLE

Descrizione dell'andamento temporale dei fenomeni più significativi della gestione.

Tav. n.1 - Elementi caratteristici del Fondo nel quinquennio 2003-2007.

Tav. n.2 - Serie storica degli assicurati, dei pensionati esistenti e del rapporto iscritti-pensionati.

Tav. n.3 - Serie storica dei contributi, delle prestazioni e del rapporto contributi-prestazioni.

Tav. n.4 - Serie storica della misura del contributo capitaro a carico degli iscritti.

Tav. n.5 – Serie storica dell'importo mensile del minimo di pensione, della maggiorazione per ogni anno di contribuzione eccedente l'anzianità minima assicurativa, della percentuale di aumento per perequazione automatica, dell'anzianità e dell'età minima richieste per il pensionamento di vecchiaia.

Tav. n.6 - Serie storica del numero, dell'importo medio e dell'importo complessivo delle pensioni vigenti a fine anno.

Tav. n.7 - Indici sull'evoluzione del numero delle pensioni vigenti. Pensioni d'invalidità per 100 pensioni di vecchiaia.

Tav. n.8 - Serie storica del numero, dell'importo medio e dell'importo complessivo delle pensioni liquidate.

Tav. n.9 - Indici sull'evoluzione del numero delle pensioni liquidate. Pensioni d'invalidità per 100 pensioni di vecchiaia.

Principali informazioni, alla data del 31/12/2007 tratte dagli archivi automatizzati

Tav. n.10 - MASCHI - Numero ed importo medio mensile delle pensioni vigenti, ripartite per anno di decorrenza e categoria.

Tav. n.10 – FEMMINE - Numero ed importo medio mensile delle pensioni vigenti, ripartite per anno di decorrenza e categoria.

Tav. n.10 – MASCHI e FEMMINE - Numero ed importo medio mensile delle pensioni vigenti, ripartite per anno di decorrenza e categoria.

Tav. n.11 – MASCHI - Valori assoluti e valori percentuali del numero delle pensioni vigenti, ripartite per classe d'importo e per categoria.

Tav. n.11 – FEMMINE - Valori assoluti e valori percentuali del numero delle pensioni vigenti, ripartite per classe d'importo e per categoria.

Tav. n.11 – MASCHI e FEMMINE - Valori assoluti e valori percentuali del numero delle pensioni vigenti, ripartite per classe d'importo e per categoria.

Tav. n.12 - Numero delle pensioni vigenti ripartite per classe di età del titolare, per categoria e sesso.

Tav. n.13 – MASCHI - Valori assoluti e valori percentuali del numero delle pensioni vigenti, ripartite per classe d'importo e per categoria.

Tav. n.13 – FEMMINE - Valori assoluti e valori percentuali del numero delle pensioni vigenti, ripartite per classe d'importo e per categoria

Tav. n.13 – MASCHI e FEMMINE - Valori assoluti e valori percentuali del numero delle pensioni vigenti, ripartite per classe d'importo e per categoria

A - DESCRIZIONE DELL'ANDAMENTO TEMPORALE DEI FENOMENI PIÙ SIGNIFICATIVI DELLA GESTIONE

ASSICURAZIONE PER IL CLERO SECOLARE E PER I MINISTRI DI CULTI DIVERSI**Tav. n. 1 - Elementi caratteristici del Fondo nel quinquennio 2003-2007.**
(Importi in EURO)

DESCRIZIONE					
	2003	2004	2005	2006	2007
Contributo capitarario annuo	1.378,56	1.413,00	1.439,88	1465,8 (a)	1465,8 (b)
Risultato di esercizio (migliaia di EURO)	-61.597	-71.309	-70.881	-91.511	-107.572
Patrimonio netto a fine anno (migliaia di EURO)	-1.196.874	-1.268.183	-1.339.064	-1.430.575	-1.538.147
Numero iscritti a fine anno	20.800	20.800	19.950	19.630	19.910
Numero pensioni vigenti a fine anno	14.501	13.941	14.279	14.672	14.785
Pensione media in pagamento a fine anno (c)	6.384	6.576	6.726	6.720	7.026
Rapporto iscritti pensionati	1,43	1,49	1,40	1,34	1,35

(a) - Decreto Interministeriale del 22 novembre 2007.

(b) - Misura provvisoria del contributo: non ancora emanato decreto d'aumento.

(c) - Valori di rendiconto comprensivi dell'integrazione di competenza.

ASSICURAZIONE PER IL CLERO SECOLARE E PER I MINISTRI DI CULTI DIVERSI

Tav. n. 2 - Serie storica degli iscritti, dei pensionati esistenti e del rapporto iscritti-pensionati.

Anni	Iscritti	Pensionati	Rapporto Iscritti-Pensionati
1981	30.740	11.351	2,71
1982	30.340	11.730	2,59
1983	30.040	11.944	2,52
1984	29.700	11.965	2,48
1985	29.400	12.089	2,43
1986	29.120	12.553	2,32
1987	28.700	13.050	2,20
1988	26.300	13.495	1,95
1989	25.640	13.984	1,83
1990	24.950	14.379	1,74
1991	24.400	14.650	1,67
1992	23.800	15.024	1,58
1993	23.400	15.287	1,53
1994	23.030	15.395	1,50
1995	21.250	15.509	1,37
1996	20.490	15.487	1,32
1997	20.200	15.626	1,29
1998	20.200	15.681	1,29
1999	20.150	15.509	1,30
2000	20.800	15.251	1,36
2001	20.790	15.313	1,36
2002	20.800	14.704	1,41
2003	20.800	14.501	1,43
2004	20.800	13.941	1,49
2005	19.950	14.279	1,40
2006	19.630	14.672	1,34
2007	19.910	14.785	1,35

ASSICURAZIONE PER IL CLERO SECOLARE E PER I MINISTRI DI CULTI DIVERSI.

Andamento temporale del numero degli iscritti e del numero dei pensionati.

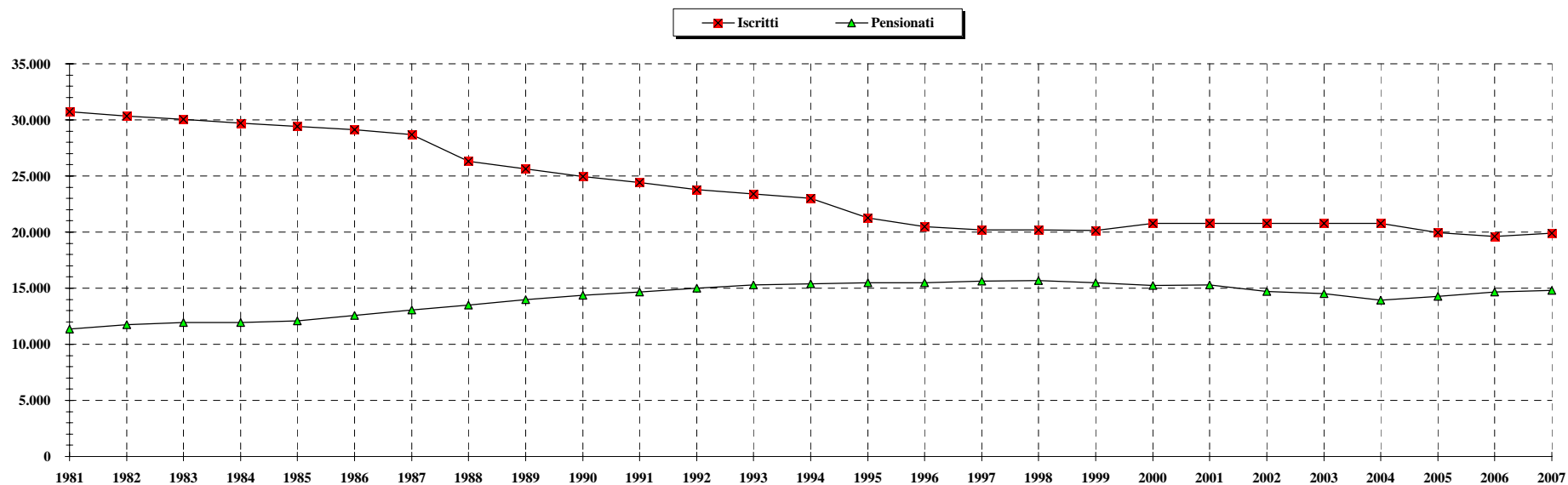

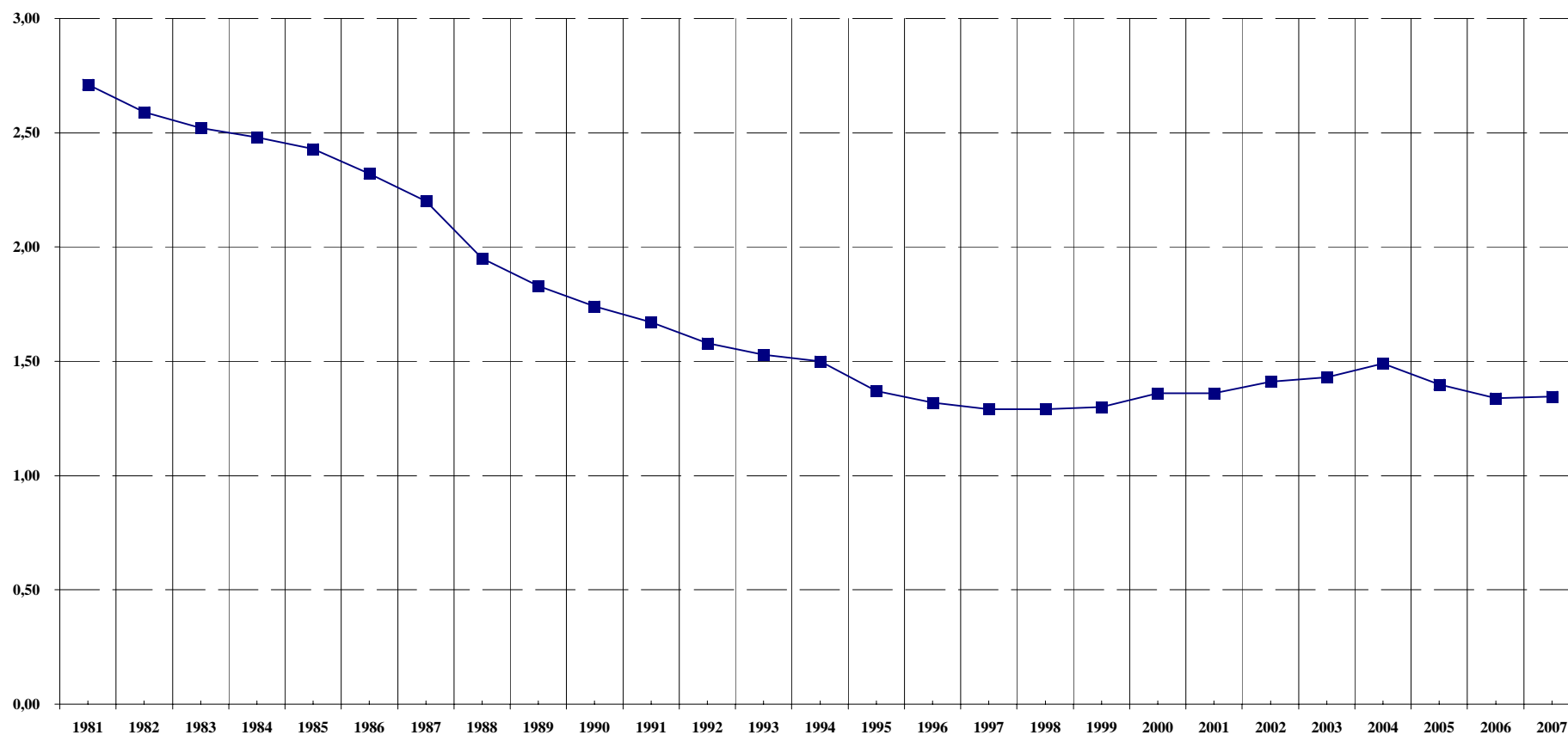
ASSICURAZIONE PER IL CLERO SECOLARE E PER I MINISTRI DI CULTI DIVERSI.**Andamento temporale del rapporto iscritti - pensionati**

ASSICURAZIONE PER IL CLERO SECOLARE E PER I MINISTRI DI CULTI DIVERSI.

Tav. n. 3 - Serie storica dei contributi, delle prestazioni e del rapporto contributi-prestazioni.

Anni	Contributi (a) (migliaia di EURO)	Prestazioni (b) (migliaia di EURO)	Rapporto Contrib.-Prest.
1981	4.132	17.043	0,24
1982	11.362	20.658	0,55
1983	10.846	25.306	0,43
1984	11.879	28.405	0,42
1985	12.911	33.053	0,39
1986	13.428	34.603	0,39
1987	13.944	39.767	0,35
1988	13.428	44.415	0,30
1989	14.461	40.284	0,36
1990	14.977	49.580	0,30
1991	16.010	52.162	0,31
1992	16.527	58.876	0,28
1993	17.043	64.557	0,26
1994	18.076	61.458	0,29
1995	16.527	66.623	0,25
1996	17.043	72.304	0,24
1997	17.560	76.952	0,23
1998	17.560	85.732	0,20
1999	17.560	79.534	0,22
2000	27.397	81.600	0,34
2001	27.818	79.160	0,35
2002	28.577	84.494	0,34
2003	29.600	82.518	0,36
2004	30.064	85.442	0,35
2005	29.782	90.654	0,33
2006	29.703	89.688	0,33
2007	31.009	93.903	0,33

(a) Sono comprese le quote di partecipazione degli iscritti.

(b) Rate di pensione al netto del contributo dello stato.

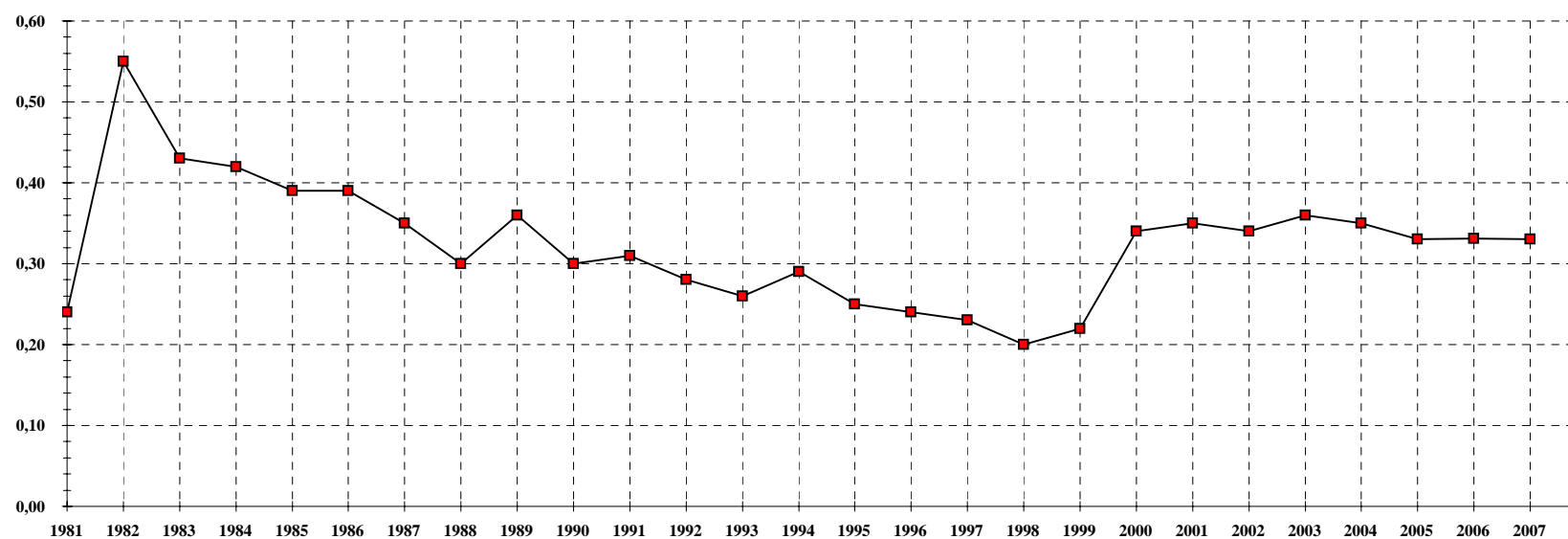
ASSICURAZIONE PER IL CLERO SECOLARE E PER I MINISTRI DI CULTI DIVERSI.**Andamento temporale del rapporto contributi-prestazioni.**

ASSICURAZIONE PER IL CLERO SECOLARE E PER I MINISTRI DI CULTI DIVERSI.

Serie storica dei contributi e delle prestazioni (in milioni di EURO)

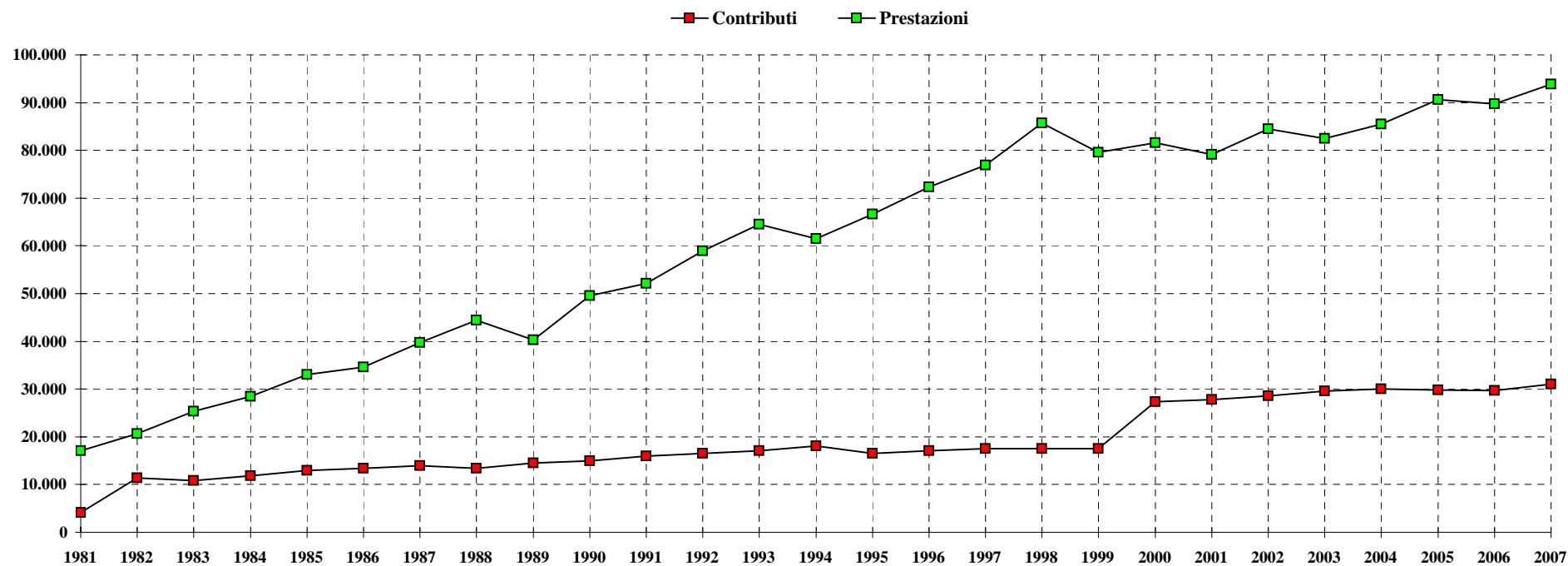

ASSICURAZIONE PER IL CLERO SECOLARE E PER I MINISTRI DI CULTI DIVERSI

Tav. n. 4 - Serie storica della misura del contributo capitaro annuo (a).

Decorrenza	Contributo capitaro annuo (EURO)
01-lug-59	16,70
01-gen-71	27,68
01-lug-72	31,92
01-gen-73	39,04
01-gen-74	42,92
01-gen-75	48,50
01-gen-76	58,41
01-gen-77	69,05
01-gen-78	87,95
01-gen-79	103,19
01-gen-80	128,39
01-gen-81	160,98
01-gen-82	290,04
01-gen-83	349,23
01-gen-84	392,92
01-gen-85	430,57
01-gen-86	454,74
01-gen-87	481,08
01-gen-88	507,11
01-gen-89	553,75
01-gen-90	593,10
01-gen-91	638,19
01-gen-92	680,33
01-gen-93	707,53
01-gen-94	740,07
01-gen-95	740,07
01-gen-96	788,94
01-gen-97	820,55
01-gen-98	835,42
01-gen-99	849,67
01-gen-2000	1.276,50
01-gen-2001	1.308,36
01-gen-2002	1.346,28
01-gen-2003	1.378,56
01-gen-2004	1.413,00
01-gen-2005	1.439,88
01-gen-2006 (b)	1.465,80
01-gen-2007 (c)	1.465,80

(a) - Per i ministri di culti diversi dalla religione cattolica la contribuzione al Fondo ha avuto inizio dal 1 luglio 1960.

(b) - Decreto Interministeriale del 22 novembre 2007.

(c) - Misura provvisoria del contributo: non ancora emanato decreto d'aumento.

ASSICURAZIONE PER IL CLERO SECOLARE E PER I MINISTRI DI CULTI DIVERSI

Tav. n. 5 Serie storica dell'importo mensile del minimo di pensione, della maggiorazione mensile per ogni anno di contribuzione eccedente l'anzianità assicurativa minima, della percentuale di aumento per perequazione automatica, dell'anzianità e dell'età minima richieste per il pensionamento di vecchiaia.

Anni	Minimo di pensione mensile (EURO)	Maggiorazione mensile della pensione per ogni anno di contribuzione eccedente l'anzianità minima assicurativa (EURO)	% di incremento definitivo per perequazione (**)	Requisiti minimi per il pensionamento di vecchiaia	
				Anzianità	Età
01/01/1996	341,02	3,91		10	65
01/01/1997	354,32	4,07	3,90%	10	65
01/01/1998	360,33	4,14	1,70%	10	65
01/01/1999	366,81	4,21	1,80%	10	65
01/01/2000 (*)	372,68	4,28	1,60%	11	66
01/01/2001-30/06/2001	382,36	4,39	2,60%	11	66
1/07/2001-31/12/2001	382,36	4,39		12	67
01/01/2002-31/12/2002	392,69	4,51	2,70%	12	67
01/01/2003-31/12/2003	402,12	4,62	2,40%	13	68
01/01/2004-30/06/2004	412,18	4,74	2,50%	13	68
01/07/2004-31/12/2004	412,18	4,74		14	68
01/01/2005-31/12/2005	420,43	4,84	2,00%	14	68
01/01/2006-31/12/2006	427,58	4,92	1,70%	15	68
01/01/2007-31/12/2007	436,14	5,02	2,00%	15	68

(*) L. 488/1999, art. 42, comma 2, ha modificato i limiti minimi di età e di anzianità assicurativa per accedere alla pensione di vecchiaia.

(**) La legge del 23 dicembre 2000 n. 388, dispone che a decorrere dal 1.1.2001 la percentuale di aumento per variazione del costo della vita si applica per intero sull'importo di pensione non eccedente il triplo del minimo del Fondo pensioni lavoratori dipendenti; per le fasce d'importo compreso tra il triplo e il quintuplo del minimo la percentuale di aumento è ridotta al 90%; per le fasce d'importo eccedenti il quintuplo del minimo la percentuale di aumento è ridotta al 75 %.

ASSICURAZIONE PER IL CLERO SECOLARE E PER I MINISTRI DI CULTI DIVERSI.**Tav. n. 6 - Serie storica del numero, dell'importo medio e dell'importo complessivo delle pensioni vigenti a fine anno (a).**

Anni	VECCHIAIA			INVALIDITA'			SUPERSTITI			COMPLESSO		
	Numero	Importo medio annuo (EURO)	Importo Complessivo (migliaia di EURO)	Numero	Importo medio annuo (EURO)	Importo Complessivo (migliaia di EURO)	Numero	Importo medio annuo (EURO)	Importo Complessivo (migliaia di EURO)	Numero	Importo medio annuo (EURO)	Importo Complessivo (migliaia di EURO)
1982	8.172	1.854	15.151	3.413	1.757	5.997	145	1.609	233	11.730	1.823	21.381
1983	8.509	2.254	19.178	3.289	2.135	7.022	146	1.966	287	11.944	2.218	26.487
1984	8.745	2.519	22.026	3.079	2.383	7.339	141	2.179	307	11.965	2.480	29.673
1985	9.031	2.788	25.177	2.921	2.622	7.659	137	2.378	326	12.089	2.743	33.162
1986	9.548	2.973	28.383	2.869	2.781	7.979	136	2.445	333	12.553	2.923	36.695
1987	10.122	3.120	31.580	2.787	2.905	8.096	141	2.515	355	13.050	3.068	40.031
1988	10.660	3.325	35.450	2.700	3.096	8.360	135	2.668	360	13.495	3.273	44.169
1989	11.198	3.677	41.171	2.647	3.388	8.969	139	2.898	403	13.984	3.614	50.544
1990	11.701	3.997	46.773	2.543	3.697	9.402	135	3.151	426	14.379	3.936	56.601
1991	12.050	4.350	52.419	2.455	4.005	9.831	145	3.365	488	14.650	4.282	62.738
1992	12.493	4.505	56.281	2.376	4.141	9.840	155	3.416	529	15.024	4.436	66.651
1993	12.863	4.698	60.433	2.247	4.302	9.665	177	3.523	623	15.287	4.626	70.722
1994	13.129	4.930	64.724	2.091	4.501	9.411	175	3.633	636	15.395	4.857	74.771
1995	13.365	4.985	66.621	1.965	4.541	8.922	179	3.635	651	15.509	4.913	76.194
1996	13.460	5.282	71.098	1.839	4.807	8.841	188	3.753	705	15.487	5.207	80.644
1997	13.693	5.522	75.621	1.735	4.992	8.660	198	3.902	773	15.626	5.443	85.054
1998	13.837	5.663	78.365	1.654	5.103	8.441	190	3.878	736	15.681	5.583	87.542
1999	13.746	5.788	79.564	1.566	5.202	8.147	197	3.770	743	15.509	5.703	88.454
2000	13.587	5.910	80.300	1.463	5.291	7.741	201	3.850	774	15.251	5.824	88.815
2001	13.732	6.070	83.353	1.370	5.438	7.450	211	3.929	829	15.313	5.984	91.631
2002	13.191	6.291	82.990	1.295	5.614	7.270	218	4.071	887	14.704	6.199	91.147
2003	13.061	6.477	84.598	1.211	5.794	7.017	229	4.194	960	14.501	6.384	92.575
2004	12.597	6.673	84.054	1.106	5.968	6.600	238	4.289	1.021	13.941	6.576	91.675
2005	13.016	6.823	88.804	1.024	6.065	6.210	239	4.300	1.028	14.279	6.726	96.042
2006	13.333	6.817	90.894	1.099	6.072	6.673	240	4.310	1.034	14.672	6.720	98.601
2007	13.601	7.121	96.851	924	6.355	5.872	260	4.425	1.150	14.785	7.026	103.874

(a) Il numero e l'importo delle pensioni vigenti a fine anno si riferiscono ai valori di competenza per i quali sono state effettuate le opportune operazioni di integrazione e decontabilizzazione. Gli importi esposti, inoltre, sono espressi in moneta dell'anno di riferimento.

ASSICURAZIONE PER IL CLERO SECOLARE E PER I MINISTRI DI CULTI DIVERSI.**Tav. n. 7 - Indici sull'evoluzione del numero delle pensioni vigenti a fine anno.**

Anni	INCREMENTI PERCENTUALI ANNUI				% CATEGORIA SUL TOTALE			Pensioni d'invalidità per 100 pens. di vecchiaia
	Vecchiaia	Invalidità	Superstiti	Totale	Vecchiaia	Invalidità	Superstiti	
1982	5,23	-1,47	19,83	3,34	69,66	29,10	1,24	42
1983	4,12	-3,63	0,69	1,82	71,24	27,54	1,22	39
1984	2,77	-6,38	-3,42	0,18	73,09	25,73	1,18	35
1985	3,27	-5,13	-2,84	1,04	74,70	24,16	1,14	32
1986	5,72	-1,78	-0,73	3,84	76,06	22,86	1,08	30
1987	6,01	-2,86	3,68	3,96	77,56	21,36	1,08	28
1988	5,32	-3,12	-4,26	3,41	78,99	20,01	1,00	25
1989	5,05	-1,96	2,96	3,62	80,08	18,93	0,99	24
1990	4,49	-3,93	-2,88	2,82	81,37	17,69	0,94	22
1991	2,98	-3,46	7,41	1,88	82,25	16,76	0,99	20
1992	3,68	-3,22	6,90	2,55	83,16	15,81	1,03	19
1993	2,96	-5,43	14,19	1,75	84,14	14,70	1,16	17
1994	2,07	-6,94	-1,13	0,71	85,28	13,58	1,14	16
1995	1,80	-6,03	2,29	0,74	86,18	12,67	1,15	15
1996	0,71	-6,41	5,03	-0,14	86,91	11,87	1,22	14
1997	1,73	-5,66	5,32	0,90	87,63	11,10	1,27	13
1998	1,05	-4,67	-4,04	0,35	88,24	10,55	1,21	12
1999	-0,66	-5,32	3,68	-1,10	88,63	10,10	1,27	11
2000	-1,16	-6,58	2,03	-1,66	89,09	9,59	1,32	11
2001	1,07	-6,36	4,98	0,41	89,68	8,95	1,37	10
2002	-3,94	-5,47	3,32	-3,98	89,71	8,81	1,48	10
2003	-0,99	-6,49	5,05	-1,38	90,07	8,35	1,58	9
2004	-3,55	-8,67	3,93	-3,86	90,36	7,93	1,71	9
2005	3,33	-7,41	0,42	2,42	91,15	7,17	1,68	8
2006	2,44	7,32	0,42	2,75	90,87	7,49	1,64	8
2007	2,01	-15,92	8,33	0,77	91,99	6,25	1,76	7

ASSICURAZIONE PER IL CLERO SECOLARE PER I MINISTRI DI CULTI DIVERSI.**Tav. n. 8 - Serie storica del numero, dell'importo medio e dell'importo complessivo delle pensioni liquidate (a).**

Anni	VECCHIAIA			INVALIDITA'			SUPERSTITI			COMPLESSO		
	Numero	Importo medio annuo (EURO)	Importo Complessivo (migl. di EURO)	Numero	Importo medio annuo (EURO)	Importo Complessivo (migl. di EURO)	Numero	Importo medio annuo (EURO)	Importo Complessivo (migl. di EURO)	Numero	Importo medio annuo (EURO)	Importo Complessivo (migl. di EURO)
1982	978	1.887	1.846	190	1.847	351	24	1.508	36	1.192	1.873	2.233
1983	607	2.298	1.395	113	2.238	253	12	1.838	22	732	2.282	1.670
1984	544	2.590	1.409	94	2.473	232	10	2.078	21	648	2.565	1.662
1985	791	2.880	2.278	85	2.734	232	6	2.297	14	882	2.862	2.524
1986	1.216	3.065	3.727	73	3.019	221	20	2.201	44	1.309	3.049	3.991
1987	955	3.261	3.114	107	3.173	339	10	2.433	24	1.072	3.244	3.478
1988	924	3.466	3.203	89	3.351	298	11	2.565	28	1.024	3.447	3.529
1989	815	3.770	3.073	62	3.611	224	13	2.812	37	890	3.745	3.333
1990	821	4.074	3.345	51	3.933	200	2	3.366	7	874	4.064	3.552
1991	878	4.430	3.889	61	4.224	258	16	3.081	49	955	4.394	4.196
1992	696	4.782	3.329	50	4.652	232	13	3.026	39	759	4.743	3.600
1993	1.089	4.915	5.353	57	4.663	266	18	3.443	62	1.164	4.880	5.681
1994	880	5.223	4.596	26	4.738	123	18	3.289	59	924	5.172	4.779
1995	787	5.329	4.194	42	4.993	210	8	2.887	23	837	5.288	4.426
1996	568	5.685	3.229	15	5.509	83	15	3.271	49	598	5.620	3.361
1997	897	5.950	5.337	28	5.496	154	16	3.967	64	941	5.903	5.554
1998	547	6.115	3.345	21	5.741	120	11	3.449	38	579	6.051	3.503
1999	794	6.215	4.935	26	5.785	150	10	3.902	39	830	6.174	5.125
2000	394	6.391	2.518	18	5.673	102	14	4.171	58	426	6.288	2.679
2001	485	6.468	3.137	19	5.949	113	20	3.753	75	524	6.345	3.325
2002	413	6.567	2.712	13	5.583	73	16	3.643	58	442	6.432	2.843
2003	592	9.733	3.986	21	6.217	130	17	4.328	74	630	6.651	4.190
2004	348	6.921	2.409	14	6.529	91	12	4.118	49	374	6.817	2.549
2005	877	6.928	6.076	26	6.271	162	17	4.356	74	920	6.862	6.313
2006	763	6.934	5.290	11	6.264	69	22	4.357	96	796	6.853	5.455
2007	762	7.069	5.387	5	6.466	32	16	4.018	64	783	7.003	5.484

(a) I valori degli importi medi e degli importi complessivi sono espressi in moneta dell'anno di riferimento.

ASSICURAZIONE PER IL CLERO SECOLARE E PER I MINISTRI DI CULTI DIVERSI.**Tav. n. 9 - Indici sull'evoluzione del numero delle pensioni liquidate.**

Anni	INCREMENTI PERCENTUALI ANNUI				% CATEGORIA SUL TOTALE		
	Vecchiaia	Invalidità	Superstiti	Totale	Vecchiaia	Invalidità	Superstiti
1982	-4,68	45,04	50,00	1,62	82,05	15,94	2,01
1983	-37,93	-40,53	-50,00	-38,59	82,92	15,44	1,64
1984	-10,38	-16,81	-16,67	-11,48	83,95	14,51	1,54
1985	45,40	-9,57	-40,00	36,11	89,68	9,64	0,68
1986	53,73	-14,12	233,33	48,41	92,89	5,58	1,53
1987	-21,46	46,58	-50,00	-18,11	89,09	9,98	0,93
1988	-3,25	-16,82	10,00	-4,48	90,23	8,69	1,08
1989	-11,80	-30,34	18,18	-13,09	91,57	6,97	1,46
1990	0,74	-17,74	-84,62	-1,80	93,93	5,84	0,23
1991	6,94	19,61	700,00	9,27	91,92	6,39	1,69
1992	-20,73	-18,03	-18,75	-20,52	91,70	6,59	1,71
1993	56,47	14,00	38,46	53,36	93,55	4,90	1,55
1994	-19,19	-54,39	0,00	-20,62	95,24	2,81	1,95
1995	-10,57	61,54	-55,56	-9,42	94,02	5,02	0,96
1996	-27,83	-64,29	87,50	-28,55	94,98	2,51	2,51
1997	57,92	86,67	6,67	57,36	95,32	2,98	1,70
1998	-39,02	-25,00	-31,25	-38,47	94,47	3,63	1,90
1999	45,16	23,81	-9,09	43,35	95,70	3,10	1,20
2000	-50,38	-30,77	40,00	-48,67	92,50	4,20	3,30
2001	23,10	5,56	42,86	23,00	92,60	3,60	3,80
2002	-14,85	-31,58	-20,00	-15,65	93,40	2,90	3,60
2003	43,34	61,54	6,25	42,53	94,00	3,30	2,70
2004	-41,22	-33,33	-29,41	-40,63	93,00	3,70	3,20
2005	152,01	85,71	41,67	145,99	95,32	2,83	1,85
2006	-13,00	-57,69	29,41	-13,48	95,84	1,38	2,76
2007	-0,13	-54,55	-27,27	-1,63	97,31	0,64	2,04

**B-PRINCIPALI INFORMAZIONI TRATTE DALLE PROCEDURE
AUTOMATIZZATE ALLA DATA DEL 31/12/2007.**

ASSICURAZIONE PER IL CLERO SECOLARE E PER I MINISTRI DI CULTI DIVERSI.

Tav. n. 10 - MASCHI - Numero ed importo medio mensile delle pensioni vigenti al 31/12/2007 ripartite per anni di decorrenza e categoria.

Anni di decorrenza	VECCHIAIA		INVALIDITA'		SUPERSTITI						COMPLESSO	
	Numero	Importo medio mensile (EURO)	Numero	Importo medio mensile (EURO)	di assicurato		di pensionato (a)		TOTALE		Numero	Importo medio mensile (EURO)
					Numero	Importo medio mensile (EURO)	Numero	Importo medio mensile (EURO)	Numero	Importo medio mensile (EURO)		
fino al 1973	1	436	137	445	0	0	0	0	0	0	138	445
1974	23	465	29	461	0	0	0	0	0	0	52	463
1975	22	476	26	467	0	0	0	0	0	0	48	471
1976	24	474	42	468	0	0	0	0	0	0	66	470
1977	43	477	27	480	0	0	0	0	0	0	70	478
1978	58	486	13	482	0	0	0	0	0	0	71	485
1979	76	488	27	482	0	0	0	0	0	0	103	486
1980	100	492	22	485	0	0	0	0	0	0	122	491
1981	118	498	38	480	0	0	0	0	0	0	156	494
1982	116	495	27	487	0	0	0	0	0	0	143	494
1983	117	505	30	495	0	0	0	0	0	0	147	503
1984	168	504	27	493	0	0	0	0	0	0	195	502
1985	303	513	21	494	0	0	0	0	0	0	324	512
1986	381	516	33	504	0	0	0	0	0	0	414	515
1987	384	519	34	508	0	0	0	0	0	0	418	518
1988	428	526	34	509	0	0	0	0	0	0	462	525
1989	430	527	25	503	0	0	0	0	0	0	455	526
1990	450	532	21	523	0	0	0	0	0	0	471	531
1991	460	538	31	511	1	436	0	0	1	436	492	537
1992	506	542	18	526	0	0	0	0	0	0	524	541
1993	579	545	15	506	0	0	1	325	1	325	595	543
1994	650	555	26	514	0	0	0	0	0	0	676	554
1995	649	551	12	520	0	0	0	0	0	0	661	551
1996	612	562	12	532	0	0	1	305	1	305	625	561
1997	649	563	13	540	0	0	0	0	0	0	662	563
1998	577	572	15	507	0	0	0	0	0	0	592	570
1999	601	565	19	527	0	0	0	0	0	0	620	564
2000	292	593	16	507	0	0	0	0	0	0	308	589
2001	441	575	13	512	0	0	2	271	2	271	456	572
2002	458	574	10	517	0	0	1	358	1	358	469	573
2003	517	575	15	536	0	0	0	0	0	0	532	574
2004	629	565	12	490	0	0	1	560	1	560	642	563
2005	706	561	13	517	1	436	0	0	1	436	720	560
2006	727	555	9	478	0	0	1	436	1	436	737	554
2007	707	550	7	473	0	0	0	0	0	0	714	549
Totale	13.002	549	869	490	2	436	7	361	9	378	13.880	545

(a) La decorrenza è riferita alla pensione diretta.

ASSICURAZIONE PER IL CLERO SECOLARE E PER I MINISTRI DI CULTI DIVERSI.

Tav. n. 10 - FEMMINE - Numero ed importo medio mensile delle pensioni vigenti al 31/12/2007 ripartite per anni di decorrenza e categoria.

Anni di decorrenza	VECCHIAIA		INVALIDITA'		SUPERSTITI						COMPLESSO	
	Numero	Importo medio mensile (EURO)	Numero	Importo medio mensile (EURO)	di assicurato		di pensionato (a)		TOTALE			
					Numero	Importo medio mensile (EURO)	Numero	Importo medio mensile (EURO)	Numero	Importo medio mensile (EURO)	Numero	Importo medio mensile (EURO)
fino al 1973	0	0	0	0	2	262	1	436	3	320	3	320
1974	0	0	0	0	0	0	1	560	1	560	1	560
1975	0	0	0	0	0	0	1	280	1	280	1	280
1976	0	0	0	0	1	262	1	262	2	262	2	262
1977	0	0	0	0	0	0	0	0	0	0	0	0
1978	1	436	0	0	2	552	2	498	4	525	5	507
1979	0	0	1	436	1	292	3	560	4	493	5	482
1980	0	0	0	0	0	0	2	436	2	436	2	436
1981	0	0	1	436	2	560	1	283	3	468	4	460
1982	1	501	0	0	1	262	1	307	2	284	3	357
1983	0	0	0	0	3	330	3	425	6	378	6	378
1984	0	0	0	0	0	0	3	286	3	286	3	286
1985	0	0	0	0	4	280	1	274	5	279	5	279
1986	0	0	0	0	2	290	3	433	5	376	5	376
1987	2	516	2	451	1	560	4	323	5	370	9	420
1988	1	481	1	436	4	429	3	282	7	366	9	386
1989	2	481	0	0	1	268	2	353	3	325	5	387
1990	0	0	0	0	3	292	0	0	3	292	3	292
1991	0	0	1	451	2	349	4	313	6	325	7	343
1992	1	559	0	0	6	317	3	277	9	304	10	329
1993	3	540	1	436	2	290	9	293	11	292	15	352
1994	2	535	0	0	2	355	6	285	8	302	10	349
1995	2	516	0	0	1	262	6	300	7	295	9	344
1996	0	0	0	0	2	364	9	309	11	319	11	319
1997	1	527	0	0	3	282	7	383	10	353	11	369
1998	1	455	0	0	3	337	3	368	6	352	7	367
1999	1	438	1	468	1	436	13	384	14	388	16	396
2000	0	0	0	0	2	349	10	317	12	322	12	322
2001	1	436	3	462	1	262	15	347	16	341	20	364
2002	1	505	0	0	0	0	13	335	13	335	14	347
2003	2	463	0	0	2	366	13	369	15	369	17	380
2004	0	0	0	0	2	353	10	320	12	326	12	326
2005	3	481	0	0	1	436	15	353	16	358	19	377
2006	4	509	0	0	0	0	18	323	18	323	22	357
2007	0	0	0	0	1	279	9	296	10	294	10	294
Totale	29	499	11	450	58	344	195	341	253	342	293	361

(a) La decorrenza è riferita alla pensione diretta.

ASSICURAZIONE PER IL CLERO SECOLARE E PER I MINISTRI DI CULTI DIVERSI.

Tav. n. 10 - MASCHI e FEMMINE - Numero ed importo medio mensile delle pensioni vigenti al 31/12/2007 ripartite per anni di decorrenza e categoria.

Anni di decorrenza	VECCHIAIA		INVALIDITA'		SUPERSTITI						COMPLESSO	
	Numero	Importo medio mensile (EURO)	Numero	Importo medio mensile (EURO)	di assicurato		di pensionato (a)		TOTALE			
					Numero	Importo medio mensile (EURO)	Numero	Importo medio mensile (EURO)	Numero	Importo medio mensile (EURO)	Numero	Importo medio mensile (EURO)
fino al 1973	1	436	137	445	2	262	1	436	3	320	141	443
1974	23	465	29	461	0	0	1	560	1	560	53	464
1975	22	476	26	467	0	0	1	280	1	280	49	467
1976	24	474	42	468	1	262	1	262	2	262	68	464
1977	43	477	27	480	0	0	0	0	0	0	70	478
1978	59	485	13	482	2	552	2	498	4	525	76	486
1979	76	488	28	480	1	292	3	560	4	493	108	486
1980	100	492	22	485	0	0	2	436	2	436	124	490
1981	118	498	39	479	2	560	1	283	3	468	160	493
1982	117	495	27	487	1	262	1	307	2	284	146	491
1983	117	505	30	495	3	330	3	425	6	378	153	498
1984	168	504	27	493	0	0	3	286	3	286	198	499
1985	303	513	21	494	4	280	1	274	5	279	329	509
1986	381	516	33	504	2	290	3	433	5	376	419	513
1987	386	519	36	505	1	560	4	323	5	370	427	516
1988	429	526	35	506	4	429	3	282	7	366	471	522
1989	432	527	25	503	1	268	2	353	3	325	460	525
1990	450	532	21	523	3	292	0	0	3	292	474	530
1991	460	538	32	509	3	378	4	313	7	341	499	534
1992	507	542	18	526	6	317	3	277	9	304	534	537
1993	582	545	16	502	2	290	10	296	12	295	610	539
1994	652	555	26	514	2	355	6	285	8	302	686	551
1995	651	551	12	520	1	262	6	300	7	295	670	548
1996	612	562	12	532	2	364	10	309	12	318	636	557
1997	650	563	13	540	3	282	7	383	10	353	673	559
1998	578	572	15	507	3	337	3	368	6	352	599	568
1999	602	565	20	524	1	436	13	384	14	388	636	560
2000	292	593	16	507	2	349	10	317	12	322	320	579
2001	442	575	16	502	1	262	17	338	18	333	476	563
2002	459	574	10	517	0	0	14	336	14	336	483	566
2003	519	575	15	536	2	366	13	369	15	369	549	568
2004	629	565	12	490	2	353	11	342	13	344	654	559
2005	709	561	13	517	2	436	15	353	17	362	739	556
2006	731	555	9	478	0	0	19	329	19	329	759	549
2007	707	550	7	473	1	279	9	296	10	294	724	546
Totale	13.031	549	880	489	60	347	202	342	262	343	14.173	541

(a) La decorrenza è riferita alla pensione diretta.

ASSICURAZIONE PER IL CLERO SECOLARE E PER I MINISTRI DI CULTI DIVERSI.

Tav. n. 11 - MASCHI - Valori assoluti e valori percentuali del numero delle pensioni vigenti al 31/12/2007 ripartite per classe d'importo mensile e per categoria

Classi di importo mensile (a) (EURO)	VECCHIAIA		INVALIDITA'		SUPERSTITI						COMPLESSO	
	numeri	%	numeri	%	superstiti di attivo		superstiti di pensionato		totale superstiti		numeri	%
					numeri	%						
fino a 250	0	0,0	0	0,0	0	0,0	0	0,0	0	0,0	0	0,0
250 - 300	0	0,0	0	0,0	0	0,0	2	28,6	2	22,2	2	0,0
300 - 350	0	0,0	0	0,0	0	0,0	2	28,5	2	22,2	2	0,0
350 - 400	0	0,0	0	0,0	0	0,0	1	14,3	1	11,1	1	0,0
400 - 450	351	2,7	187	21,5	2	100,0	1	14,3	3	33,4	541	3,9
450 - 500	1.212	9,3	329	37,9	0	0,0	0	0,0	0	0,0	1.541	11,1
500 - 550	3.641	28,0	274	31,5	0	0,0	0	0,0	0	0,0	3.915	28,2
550 - 600	7.544	58,0	79	9,1	0	0,0	1	14,3	1	11,1	7.624	55,0
oltre 600	254	2,0	0	0,0	0	0,0	0	0,0	0	0,0	254	1,8
Totale	13.002	100,0	869	100,0	2	100,0	7	100,0	9	100,0	13.880	100,0
Importo medio (in EURO)	549		490		436		361		378		545	

(a) L'estremo superiore della classe è escluso.

ASSICURAZIONE PER IL CLERO SECOLARE E PER I MINISTRI DI CULTI DIVERSI.

Tav. n. 11 - FEMMINE - Valori assoluti e valori percentuali del numero delle pensioni vigenti al 31/12/2007 ripartite per classe d'importo mensile e per categoria

Classi di importo mensile (a) (EURO)	VECCHIAIA		INVALIDITA'		SUPERSTITI						COMPLESSO	
	numeri	%	numeri	%	superstiti di attivo		superstiti di pensionato		totale superstiti		numeri	%
					numeri	%						
fino a 250	0	0,0	0	0,0	0	0,0	0	0,0	0	0,0	0	0,0
250 - 300	0	0,0	0	0,0	33	57,0	104	53,3	137	54,1	137	46,7
300 - 350	0	0,0	0	0,0	6	10,3	30	15,4	36	14,2	36	12,3
350 - 400	0	0,0	0	0,0	0	0,0	2	1,0	2	0,8	2	0,7
400 - 450	7	24,1	7	63,6	13	22,4	39	20,0	52	20,6	66	22,5
450 - 500	7	24,1	3	27,3	0	0,0	6	3,1	6	2,4	16	5,5
500 - 550	8	27,7	1	9,1	1	1,7	0	0,0	1	0,4	10	3,4
550 - 600	7	24,1	0	0,0	5	8,6	14	7,2	19	7,5	26	8,9
oltre 600	0	0,0	0	0,0	0	0,0	0	0,0	0	0,0	0	0,0
Totale	29	100,0	11	100,0	58	100,0	195	100,0	253	100,0	293	100,0
Importo medio (in EURO)	499		450		344		341		342		361	

(a) L'estremo superiore della classe è escluso.

ASSICURAZIONE PER IL CLERO SECOLARE E PER I MINISTRI DI CULTI DIVERSI.

Tav. n. 11 - MASCHI e FEMMINE - Valori assoluti e valori percentuali del numero delle pensioni vigenti al 31/12/2007 ripartite per classe d'importo mensile e per categoria

Classi di importo mensile (a) (EURO)	VECCHIAIA		INVALIDITA'		SUPERSTITI						COMPLESSO	
	numeri	%	numeri	%	superstiti di attivo		superstiti di pensionato		totale superstiti		numeri	%
					numeri	%						
fino a 250	0	0,0	0	0,0	0	0,0	0	0,0	0	0,0	0	0,0
250 - 300	0	0,0	0	0,0	33	55,0	106	52,5	139	53,1	139	1,0
300 - 350	0	0,0	0	0,0	6	10,0	32	15,8	38	14,5	38	0,3
350 - 400	0	0,0	0	0,0	0	0,0	3	1,5	3	1,1	3	0,0
400 - 450	358	2,7	194	22,0	15	25,0	40	19,8	55	21,0	607	4,3
450 - 500	1.219	9,4	332	37,7	0	0,0	6	3,0	6	2,3	1.557	11,0
500 - 550	3.649	28,0	275	31,3	1	1,7	0	0,0	1	0,4	3.925	27,7
550 - 600	7.551	58,0	79	9,0	5	8,3	15	7,4	20	7,6	7.650	53,9
oltre 600	254	1,9	0	0,0	0	0,0	0	0,0	0	0,0	254	1,8
Totale	13.031	100,0	880	100,0	60	100,0	202	100,0	262	100,0	14.173	100,0
Importo medio (in EURO)	549		489		347		342		343		541	

(a) L'estremo superiore della classe è escluso.

ASSICURAZIONE PER IL CLERO SECOLARE E PER I MINISTRI DI CULTI DIVERSI.

Tav. n.12- Pensioni vigenti al 31/12/2007 ripartite per classi di età del titolare, per categoria e sesso.

Classi di età	VECCHIAIA			INVALIDITA'			SUPERSTITI								
							di assicurato			di pensionato			TOTALE		
	Maschi	Femmine	Totale	Maschi	Femmine	Totale	Maschi	Femmine	Totale	Maschi	Femmine	Totale	Maschi	Femmine	
Fino a 4	0	0	0	0	0	0	0	0	0	0	0	0	0	0	
5 - 9	0	0	0	0	0	0	0	0	0	0	0	0	0	0	
10 - 14	0	0	0	0	0	0	0	0	0	0	0	0	0	0	
15 - 19	0	0	0	0	0	0	0	0	0	0	0	0	0	0	
20 - 24	0	0	0	0	0	0	1	0	1	0	0	0	1	0	
25 - 29	0	0	0	0	0	0	0	0	0	0	0	0	0	0	
30 - 34	0	0	0	0	0	0	0	0	0	0	0	0	0	0	
35 - 39	0	0	0	0	0	0	0	0	0	0	0	0	0	0	
40 - 44	0	0	0	2	0	2	0	1	1	1	2	3	1	3	
45 - 49	0	0	0	6	1	7	0	2	2	1	0	1	1	2	
50 - 54	0	0	0	10	0	10	0	3	3	1	3	4	1	6	
55 - 59	0	0	0	19	1	20	1	6	7	1	18	19	2	24	
60 - 64	0	0	0	68	0	68	0	7	7	1	13	14	1	20	
65 - 69	2.518	4	2.522	113	0	113	0	16	16	0	32	32	0	48	
70 - 74	2.991	7	2.998	137	3	140	0	7	7	2	39	41	2	46	
75 - 79	3.125	8	3.133	155	4	159	0	7	7	0	41	41	0	48	
80 - 84	2.340	6	2.346	182	1	183	0	7	7	0	14	14	0	21	
85 - 89	1.407	2	1.409	120	1	121	0	1	1	0	20	20	0	21	
90 e oltre	621	2	623	57	0	57	0	1	1	0	13	13	0	14	
Totale	13.002	29	13.031	869	11	880	2	58	60	7	195	202	9	253	
Età media	76,6	77,3	76,6	76,2	72,5	76,1	38,5	67,8	66,8	58,4	73,3	72,7	54,0	72,0	

ASSICURAZIONE PER IL CLERO SECOLARE PER I MINISTRI DI CULTI DIVERSI.

Tav. n. 13 - MASCHI - Numero delle pensioni vigenti al 31/12/2007, distribuite per anno di liquidazione nel periodo 1998-2007, categoria, età ed anzianità media alla decorrenza e importo medio mensile in pagamento.

Anni	VECCHIAIA				INVALIDITA'				SUPERSTITI												COMPLESSO			
	Numero	Età media	Anzianità media	Importo medio mensile (EURO)	Numero	Età media	Anzianità media	Importo medio mensile (EURO)	superstiti di attivo				superstiti di pensionato				totale superstiti				Numero	Età media	Anzianità media	Importo medio mensile (EURO)
									Numero	Età media	Anzianità media	Importo medio mensile (EURO)	Numero	Età media	Anzianità media	Importo medio mensile (EURO)	Numero	Età media	Anzianità media	Importo medio mensile (EURO)				
1998	577	65	36	572	15	57	23	507	0	0	0	0	0	0	0	0	0	0	0	0	592	65	35	570
1999	601	65	35	565	19	58	27	527	0	0	0	0	0	0	0	0	0	0	0	0	620	65	34	564
2000	292	65	39	593	16	57	24	507	0	0	0	0	0	0	0	0	0	0	0	0	308	65	38	589
2001	441	66	37	575	13	60	25	512	0	0	0	0	2	65	13	271	2	65	13	271	456	66	37	572
2002	458	66	39	574	10	61	27	517	0	0	0	0	1	79	25	358	1	79	25	358	469	66	38	573
2003	517	66	39	575	15	61	32	536	0	0	0	0	0	0	0	0	0	0	0	0	532	66	39	574
2004	629	66	38	565	12	58	22	490	0	0	0	0	1	85	17	560	1	85	17	560	642	66	37	563
2005	706	66	38	561	13	60	29	517	1	64	22	436	0	0	0	0	1	64	22	436	720	66	37	560
2006	727	67	37	555	9	58	23	478	0	0	0	0	1	81	31	436	1	81	31	436	737	66	37	554
2007	707	67	37	550	7	61	21	473	0	0	0	0	0	0	0	0	0	0	0	0	714	67	37	549
Totale	5.655	66	37	566	129	59	26	510	1	64	22	436	5	75	20	379	6	73	20	389	5.790	66	37	565

ASSICURAZIONE PER IL CLERO SECOLARE PER I MINISTRI DI CULTI DIVERSI.

Tav. n. 13 - FEMMINE - Numero delle pensioni vigenti al 31/12/2007, distribuite per anno di liquidazione nel periodo 1998-2007, categoria, età ed anzianità media alla decorrenza e importo medio mensile in pagamento.

Anni	VECCHIAIA				INVALIDITA'				SUPERSTITI												COMPLESSO			
	Numero	Età media	Anzianità media	Importo medio mensile (EURO)	Numero	Età media	Anzianità media	Importo medio mensile (EURO)	superstiti di attivo				superstiti di pensionato				totale superstiti				Numero	Età media	Anzianità media	Importo medio mensile (EURO)
									Numero	Età media	Anzianità media	Importo medio mensile (EURO)	Numero	Età media	Anzianità media	Importo medio mensile (EURO)	Numero	Età media	Anzianità media	Importo medio mensile (EURO)				
1998	1	65	13	455	0	0	0	0	3	61	23	337	3	76	19	368	6	68	21	352	7	68	20	367
1999	1	65	10	438	1	64	16	468	1	59	22	436	13	74	21	384	14	73	21	388	16	72	20	396
2000	0	0	0	0	0	0	0	0	2	68	14	349	10	73	17	317	12	72	17	322	12	72	17	322
2001	1	76	10	436	3	53	14	462	1	57	8	262	15	74	23	347	16	72	22	341	20	70	20	364
2002	1	67	25	505	0	0	0	0	0	0	0	0	13	76	21	335	13	76	21	335	14	75	22	347
2003	2	71	16	463	0	0	0	0	2	63	20	366	13	79	19	369	15	77	19	369	17	76	18	380
2004	0	0	0	0	0	0	0	0	2	67	26	353	10	77	16	320	12	75	18	326	12	75	18	326
2005	3	68	21	481	0	0	0	0	1	54	30	436	15	82	17	353	16	80	18	358	19	79	18	377
2006	4	67	27	509	0	0	0	0	0	0	0	0	18	79	18	323	18	79	18	323	22	77	19	357
2007	0	0	0	0	0	0	0	0	1	69	21	279	9	85	20	296	10	83	20	294	10	83	20	294
Totale	13	68	20	480	4	56	14	463	13	63	21	351	119	78	19	341	132	76	19	342	149	75	19	357

ASSICURAZIONE PER IL CLERO SECOLARE PER I MINISTRI DI CULTI DIVERSI.

Tav. n. 13 - MASCHI e FEMMINE - Numero delle pensioni vigenti al 31/12/2007, distribuite per anno di liquidazione nel periodo 1998-2007, categoria, età ed anzianità media alla decorrenza e importo medio mensile in pagamento.

Anni	VECCHIAIA				INVALIDITA'				SUPERSTITI												COMPLESSO			
	Numero	Età media	Anzianità media	Importo medio mensile (EURO)	Numero	Età media	Anzianità media	Importo medio mensile (EURO)	superstiti di attivo				superstiti di pensionato				totale superstiti				Numero	Età media	Anzianità media	Importo medio mensile (EURO)
									Numero	Età media	Anzianità media	Importo medio mensile (EURO)	Numero	Età media	Anzianità media	Importo medio mensile (EURO)	Numero	Età media	Anzianità media	Importo medio mensile (EURO)				
1998	578	65	36	572	15	57	23	507	3	61	23	337	3	76	19	368	6	68	21	352	599	65	35	568
1999	602	65	35	565	20	58	26	524	1	59	22	436	13	74	21	384	14	73	21	388	636	65	34	560
2000	292	65	39	593	16	57	24	507	2	68	14	349	10	73	17	317	12	72	17	322	320	65	37	579
2001	442	66	37	575	16	59	23	502	1	57	8	262	17	72	22	338	18	72	21	333	476	66	36	563
2002	459	66	38	574	10	61	27	517	0	0	0	0	14	76	22	336	14	76	22	336	483	66	38	566
2003	519	66	39	575	15	61	32	536	2	63	20	366	13	79	19	369	15	77	19	369	549	66	38	568
2004	629	66	38	565	12	58	22	490	2	67	26	353	11	78	16	342	13	76	18	344	654	66	37	559
2005	709	66	37	561	13	60	29	517	2	59	26	436	15	82	17	353	17	80	18	362	739	67	37	556
2006	731	67	37	555	9	58	23	478	0	0	0	0	19	79	18	329	19	79	18	329	759	67	37	549
2007	707	67	37	550	7	61	21	473	1	69	21	279	9	85	20	296	10	83	20	294	724	67	36	546
Totale	5.668	66	37	566	133	59	25	509	14	63	21	357	124	77	19	343	138	76	19	344	5.939	66	37	559

ISTITUTO NAZIONALE DELLA PREVIDENZA SOCIALE

SEDE CENTRALE IN ROMA

GESTIONE INTERVENTI
ASSISTENZIALI E DI SOSTEGNO
ALLE GESTIONI PREVIDENZIALI

INDICAZIONI DI CARATTERE STATISTICO
(Allegato al Rendiconto per l'anno 2007)

INDICE DELLE TAVOLE

A) PRESTAZIONI ISTITUZIONALI - ONERI PENSIONISTICI

- Tav. 1 - Pensioni sociali ed assegni sociali vigenti al 1° gennaio di ciascuno degli anni dal 2003 al 2008 ripartiti per sesso
- Tav. 2 - Pensioni sociali ed assegni sociali vigenti al 1° gennaio 2008 ripartiti per regione
- Tav. 3 - Pensioni sociali ed assegni sociali vigenti al 1° gennaio 2008: rapporto percentuale sulla popolazione residente ultrasessantacinquenne e sul totale delle pensioni dirette Inps
- Tav. 4 - Pensioni sociali ed assegni sociali vigenti al 1° gennaio 2008 ripartiti per sesso e categoria del titolare
- Tav. 5 - Assegni vitalizi a carico del fondo sociale vigenti al 1° gennaio di ciascuno degli anni dal 1997 al 2008 ripartiti per sesso
- Tav. 6 - Assegni vitalizi a carico del fondo sociale vigenti al 1° gennaio 2008 ripartiti per regione
- Tav. 7 - Pensioni sociali, assegni sociali ed assegni vitalizi vigenti al 1° gennaio 2008 ripartiti per sesso e classi di età
- Tav. 8 - Numero delle pensioni beneficiarie del prepensionamento vigenti al 1° gennaio 2008 ripartite per settore di attività e anno di decorrenza
- Tav. 9 - Numero delle pensioni beneficiarie del prepensionamento vigenti al 1° gennaio 2008 ripartite per settore di attività e regione

B) PRESTAZIONI ISTITUZIONALI - ONERI PER IL MANTENIMENTO DEL SALARIO

- Tav. 10 - Trattamenti di integrazione salariale straordinaria: ore integrate, integrazione media oraria e importi complessivamente erogati – Anni 2005 - 2007
- Tav. 11 - Trattamenti speciali di disoccupazione in edilizia : giornate indennizzate, importo medio giornaliero e importi complessivamente erogati – Anni 2005 - 2007
- Tav. 12 - Indennità di mobilità: mesi indennizzati, importo medio mensile e importi complessivamente erogati – Anni 2005 - 2007

- Tav. 13 - Ore autorizzate per trattamenti straordinari di integrazione salariale nell'industria distintamente per settore di attività e per regione nel periodo gennaio - dicembre 2007
- Tav. 14 - Trattamenti speciali di disoccupazione in edilizia e indennità di mobilità: numero di domande di prestazione accolte nell'anno per regione - Anno 2007
- Tav. 15 - Trattamenti antitubercolari: giornate indennizzate, importo medio giornaliero – Anni 2005 - 2007
- Tav. 16 - Trattamenti antitubercolari: beneficiari dell'indennità a pagamento diretto per tipo di indennità e regione – Anno 2007

C) ONERI RELATIVI AD AGEVOLAZIONI CONTRIBUTIVE IN FAVORE DI CATEGORIE E SETTORI PRODUTTIVI

- Tav. 17 - Numero dei contratti di formazione e lavoro esistenti nel mese di giugno 2006 ripartiti per regione e per settore di attività economica
- Tav. 18 - Numero dei contratti di formazione e lavoro esistenti nel mese di giugno 2007 ripartiti per regione e per settore di attività economica
- Tav. 19 - Numero dei contratti di formazione e lavoro esistenti ripartiti per regione e per settore di attività economica - Media annua 2006
- Tav. 20 - Ripartizione regionale del numero degli apprendisti occupati nelle aziende artigiane e non artigiane presenti nel mese di giugno 2006
- Tav. 21 - Ripartizione regionale del numero degli apprendisti occupati nelle aziende artigiane e non artigiane presenti nel mese di giugno 2007
- Tav. 22 - Ripartizione regionale del numero degli apprendisti occupati nelle aziende artigiane e non artigiane – Media annua 2006
- Tav. 23 - Ripartizione per regione e per legge di istituzione del numero dei lavoratori assunti dalle liste di mobilità – Mese giugno 2006
- Tav. 24 - Ripartizione per regione e per legge di istituzione del numero dei lavoratori assunti dalle liste di mobilità – Mese giugno 2007
- Tav. 25 - Ripartizione per regione e per legge di istituzione del numero dei lavoratori assunti dalle liste di mobilità – Media annua 2006

- Tav. 26 - Lavoratori assunti con contratto di inserimento/reinserimento (articoli da 54 a 59 del D. lgs. N. 276/2003) – Anno 2006 e 1° semestre 2007
- Tav. 27 - Ripartizione per regione dei lavoratori assunti con contratto di inserimento/reinserimento (articoli da 54 a 59 del D. lgs. N. 276/2003) – Anno 2006 e 1° semestre 2007
- Tav. 28 - Mancato gettito contributivo per agevolazioni o sottocontribuzioni dei lavoratori agricoli dipendenti – Anni 2006 e 2007

A) PRESTAZIONI ISTITUZIONALI - ONERI PENSIONISTICI

A) PRESTAZIONI ISTITUZIONALI - ONERI PENSIONISTICI

Tav. 1 - Pensioni sociali ed assegni sociali vigenti al 1° gennaio di ciascuno degli anni dal 2003 al 2008 ripartiti per sesso
(numeri in unità e importi in euro)

Anni	MASCHI		FEMMINE		TOTALE	
	Numero	Importo medio mensile	Numero	Importo medio mensile	Numero	Importo medio mensile
Pensioni Sociali						
2003	64.651	359,94	331.631	328,46	396.282	333,60
2004	58.438	364,03	302.563	332,38	361.001	337,50
2005	52.282	375,47	274.171	338,15	326.453	344,12
2006	46.503	384,68	247.241	344,33	293.744	350,72
2007	41.455	392,82	223.046	349,50	264.501	356,29
2008	36.706	404,75	200.572	357,99	237.278	365,23
Assegni Sociali						
2003	120.795	295,43	216.118	297,97	336.913	297,06
2004	139.526	303,74	248.634	301,15	388.160	302,08
2005	157.135	316,20	278.032	316,18	435.167	316,19
2006	176.391	327,99	309.383	328,81	485.774	328,51
2007	191.937	336,19	335.830	336,84	527.767	336,60
2008	205.669	346,23	359.695	348,39	565.364	347,60
Totale						
2003	185.446	317,92	547.749	316,43	733.195	316,81
2004	197.964	321,54	551.197	318,29	749.161	319,15
2005	209.417	331,00	552.203	327,08	761.620	328,16
2006	222.894	339,82	556.624	335,70	779.518	336,88
2007	233.392	346,25	558.876	341,89	792.268	343,18
2008	242.375	355,09	560.267	351,83	802.642	352,81

A) PRESTAZIONI ISTITUZIONALI - ONERI PENSIONISTICI

Tav. 2 - Pensioni sociali ed assegni sociali vigenti al 1° gennaio 2008 ripartiti per regione

REGIONI	PENSIONI SOCIALI				ASSEGNI SOCIALI				TOTALE			
	Maschi	Femmine	Totale	distribuzione %	Maschi	Femmine	Totale	distribuzione %	Maschi	Femmine	Totale	distribuzione %
Piemonte	1.580	8.982	10.562	4,45	7.198	15.512	22.710	4,02	8.778	24.494	33.272	4,15
Valle d'Aosta	48	284	332	0,14	196	444	640	0,11	244	728	972	0,12
Lombardia	3.741	21.121	24.862	10,48	15.875	34.858	50.733	8,97	19.616	55.979	75.595	9,42
Liguria	1.133	6.598	7.731	3,26	3.933	10.174	14.107	2,50	5.066	16.772	21.838	2,72
Trentino Alto Adige	404	1.679	2.083	0,88	1.517	2.728	4.245	0,75	1.921	4.407	6.328	0,79
Veneto	1.850	11.538	13.388	5,64	8.133	16.809	24.942	4,41	9.983	28.347	38.330	4,78
Friuli Venezia Giulia	601	3.502	4.103	1,73	2.436	5.466	7.902	1,40	3.037	8.968	12.005	1,50
Emilia Romagna	1.887	9.302	11.189	4,72	6.362	14.823	21.185	3,75	8.249	24.125	32.374	4,03
Toscana	2.035	14.914	16.949	7,14	7.071	19.144	26.215	4,64	9.106	34.058	43.164	5,38
Umbria	904	4.157	5.061	2,13	2.254	5.724	7.978	1,41	3.158	9.881	13.039	1,62
Marche	1.052	4.617	5.669	2,39	3.696	7.084	10.780	1,91	4.748	11.701	16.449	2,05
Lazio	4.371	21.471	25.842	10,89	22.041	43.784	65.825	11,64	26.412	65.255	91.667	11,42
Abruzzo	1.450	6.702	8.152	3,44	5.786	10.098	15.884	2,81	7.236	16.800	24.036	2,99
Molise	247	996	1.243	0,52	1.233	1.737	2.970	0,53	1.480	2.733	4.213	0,52
Campania	5.145	23.082	28.227	11,90	32.712	54.150	86.862	15,36	37.857	77.232	115.089	14,34
Puglia	2.767	16.485	19.252	8,11	18.052	31.311	49.363	8,73	20.819	47.796	68.615	8,55
Basilicata	552	2.024	2.576	1,09	2.485	4.072	6.557	1,16	3.037	6.096	9.133	1,14
Calabria	1.874	7.846	9.720	4,10	12.836	16.327	29.163	5,16	14.710	24.173	38.883	4,84
Sicilia	4.133	29.058	33.191	13,99	43.045	52.503	95.548	16,90	47.178	81.561	128.739	16,04
Sardegna	932	6.214	7.146	3,01	8.808	12.947	21.755	3,85	9.740	19.161	28.901	3,60
TOTALE	36.706	200.572	237.278	100,00	205.669	359.695	565.364	100,00	242.375	560.267	802.642	100,00

A) PRESTAZIONI ISTITUZIONALI - ONERI PENSIONISTICI

Tav. 3 - Pensioni sociali ed assegni sociali vigenti al 1° gennaio 2008: rapporto percentuale sulla popolazione residente ultrasessantacinquenne e sul totale delle pensioni dirette Inps

REGIONI	Pensioni e assegni sociali			% sulla popolazione ultrasessantacinquenne ⁽¹⁾			% sul totale delle pensioni dirette INPS ⁽²⁾		
	Maschi	Femmine	Totale	Maschi	Femmine	Totale	Maschi	Femmine	Totale
Piemonte	8.778	24.494	33.272	2,15	4,23	3,37	1,65	4,74	3,17
Valle d'Aosta	244	728	972	2,27	4,77	3,73	1,71	5,93	3,66
Lombardia	19.616	55.979	75.595	2,53	4,94	3,96	1,86	5,66	3,70
Liguria	5.066	16.772	21.838	2,95	6,59	5,12	2,61	9,87	6,00
Trentino Alto Adige	1.921	4.407	6.328	2,56	4,07	3,45	1,99	4,62	3,30
Veneto	9.983	28.347	38.330	2,60	5,09	4,07	2,02	6,75	4,19
Friuli Venezia Giulia	3.037	8.968	12.005	2,72	5,38	4,31	2,07	6,87	4,33
Emilia Romagna	8.249	24.125	32.374	2,03	4,27	3,33	1,64	4,64	3,16
Toscana	9.106	34.058	43.164	2,58	6,88	5,09	2,23	9,30	5,57
Umbria	3.158	9.881	13.039	3,67	8,38	6,39	3,10	10,60	6,69
Marche	4.748	11.701	16.449	3,23	5,83	4,73	2,47	6,53	4,43
Lazio	26.412	65.255	91.667	6,06	10,51	8,67	5,99	18,40	11,52
Abruzzo	7.236	16.800	24.036	6,15	10,48	8,65	5,20	13,92	9,25
Molise	1.480	2.733	4.213	4,93	6,63	5,91	3,99	7,47	5,72
Campania	37.857	77.232	115.089	10,17	14,63	12,79	9,96	24,99	16,70
Puglia	20.819	47.796	68.615	6,84	11,56	9,56	6,05	17,67	11,16
Basilicata	3.037	6.096	9.133	5,86	9,13	7,70	5,31	11,21	8,19
Calabria	14.710	24.173	38.883	9,19	11,51	10,51	8,86	15,21	11,96
Sicilia	47.178	81.561	128.739	12,44	15,77	14,36	11,83	32,98	19,93
Sardegna	9.740	19.161	28.901	7,65	11,14	9,66	6,97	18,52	11,89
TOTALE	242.375	560.267	802.642	4,94	8,09	6,79	4,15	10,88	7,30

(1) Popolazione residente ultrasessantacinquenne al 1° gennaio 2008 (previsione Istat - ipotesi centrale).

(2) Pensioni INPS di vecchiaia e invalidità vigenti al 1° gennaio 2008.

Popolazione residente ultrasessantacinquenne e beneficiari di pensione o assegno sociale per area geografica (*)
1° gennaio 2008

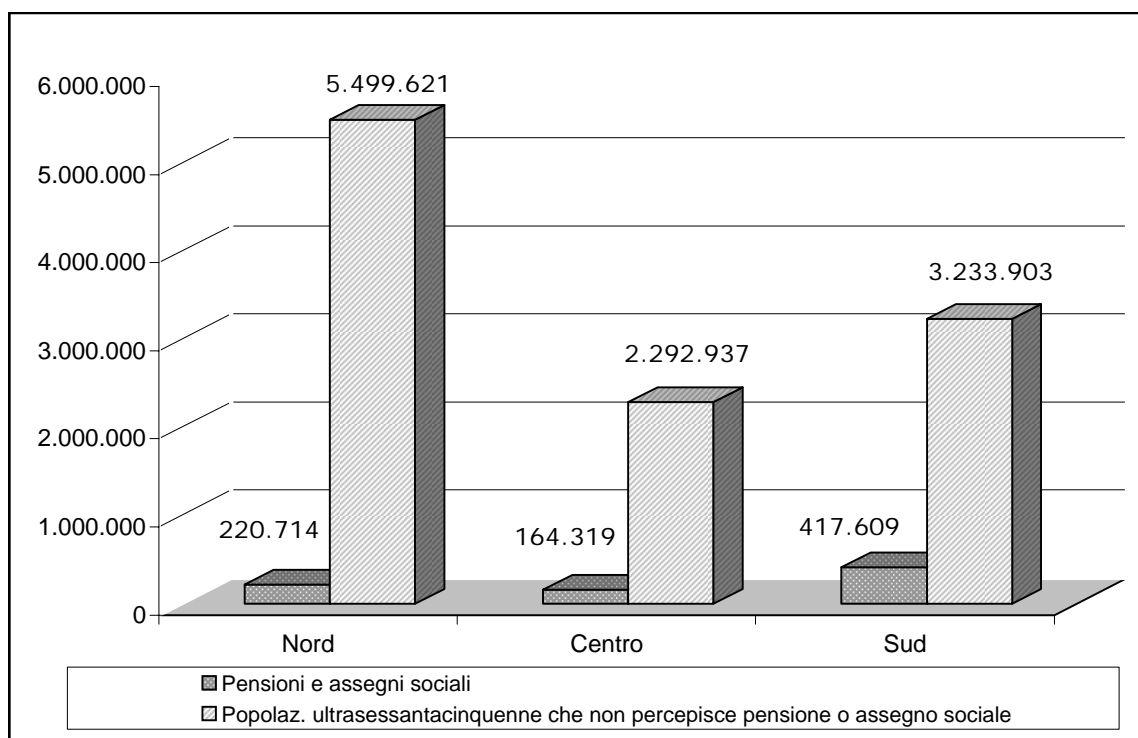

Confronto per area geografica (*) tra il numero delle pensioni dirette Inps ed il numero complessivo di pensioni e assegni sociali
1° gennaio 2008

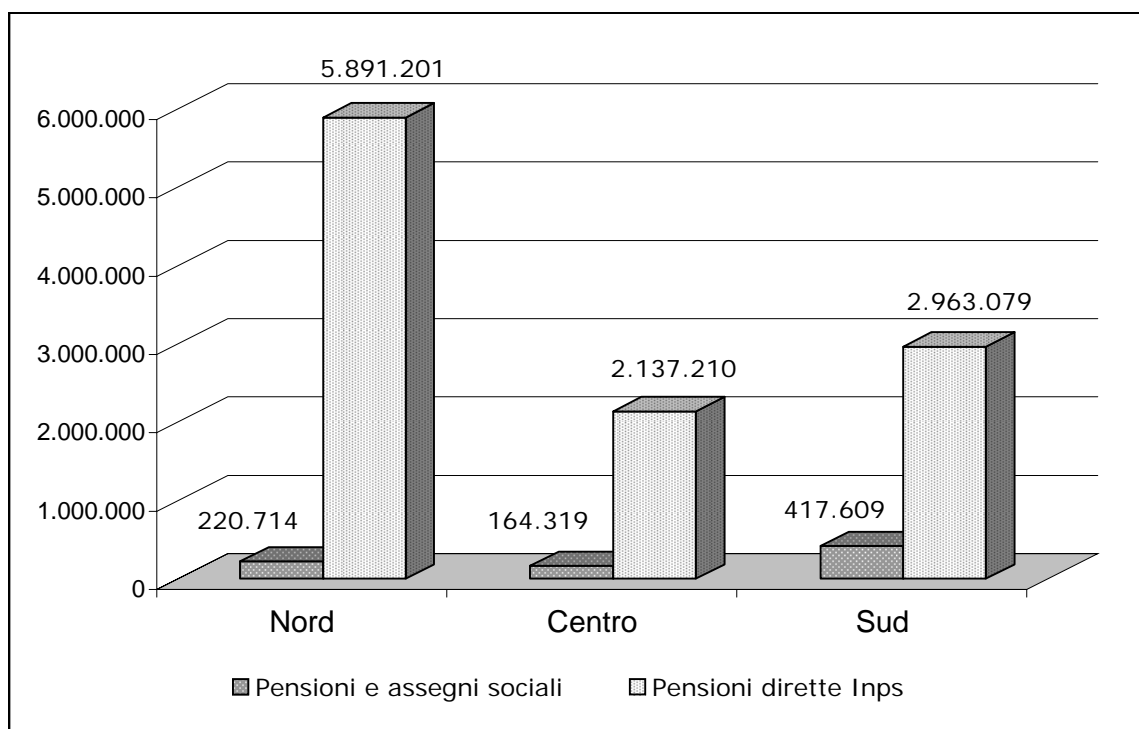

(*) Nord (Piemonte, Valle d'Aosta, Lombardia, Liguria, Trentino Alto Adige, Veneto, Friuli Venezia Giulia, Emilia Romagna); Centro (Toscana, Umbria, Marche, Lazio); Sud (Abruzzo, Molise, Campania, Puglia, Basilicata, Calabria, Sicilia, Sardegna).

A) PRESTAZIONI ISTITUZIONALI - ONERI PENSIONISTICI

Tav. 4 - Pensioni sociali ed assegni sociali vigenti al 1° gennaio 2008 ripartiti per sesso e categoria del titolare
(numeri in unità e importi in euro)

Categoria	MASCHI		FEMMINE		TOTALE	
	Numero	importo medio mensile	Numero	importo medio mensile	Numero	importo medio mensile
Pensioni sociali						
Non invalido civile	16.372	528,37	105.702	423,45	122.074	437,52
Da invalido civile	20.334	305,22	94.870	285,07	115.204	288,62
TOTALE	36.706	404,75	200.572	357,99	237.278	365,23
Assegni sociali						
Non invalido civile	129.634	340,96	183.532	352,41	313.166	347,67
Da invalido civile	76.035	355,21	176.163	344,20	252.198	347,52
TOTALE	205.669	346,23	359.695	348,39	565.364	347,60
Complesso						
Non invalido civile	146.006	361,97	289.234	378,37	435.240	372,87
Da invalido civile	96.369	344,66	271.033	323,50	367.402	329,05
TOTALE	242.375	355,09	560.267	351,83	802.642	352,81

A) PRESTAZIONI ISTITUZIONALI - ONERI PENSIONISTICI

Tav. 5 - Assegni vitalizi a carico del fondo sociale vigenti al 1° gennaio di ciascuno degli anni dal 1997 al 2008 ripartiti per sesso
(numeri in unità e importi in euro)

Anni	NUMERO			IMPORTO MEDIO MENSILE AL 1° GENNAIO
	MASCHI	FEMMINE	TOTALE	
1997	1.991	14.579	16.570	201,93
1998	1.865	14.073	15.938	205,37
1999	1.758	13.572	15.330	209,06
2000	1.675	13.094	14.769	212,42
2001	1.607	12.647	14.254	217,51
2002	1.518	12.184	13.702	223,82
2003	1.432	11.513	12.945	232,66
2004	1.352	11.089	12.441	240,23
2005	1.294	10.656	11.950	245,03
2006	1.228	10.185	11.413	249,70
2007	1.185	9.775	10.960	254,52
2008	1.138	9.379	10.517	258,69

A) PRESTAZIONI ISTITUZIONALI - ONERI PENSIONISTICI

**Tav. 6 - Assegni vitalizi a carico del fondo sociale vigenti al 1° gennaio 2008
ripartiti per regione**

REGIONI	ASSEGNI VITALIZI	
	numero di assegni	distribuzione %
Piemonte	834	7,93
Valle d'Aosta	21	0,20
Lombardia	2.582	24,55
Liguria	549	5,22
Trentino Alto Adige	212	2,02
Veneto	1.078	10,25
Friuli Venezia Giulia	506	4,81
Emilia Romagna	641	6,09
Toscana	520	4,94
Umbria	128	1,22
Marche	210	2,00
Lazio	844	8,03
Abruzzo	229	2,18
Molise	60	0,57
Campania	614	5,84
Puglia	444	4,22
Basilicata	71	0,68
Calabria	202	1,92
Sicilia	541	5,14
Sardegna	231	2,20
TOTALE	10.517	100,00

A) PRESTAZIONI ISTITUZIONALI - ONERI PENSIONISTICI

Tav. 7 - Pensioni sociali, assegni sociali ed assegni vitalizi vigenti al 1° gennaio 2008 ripartiti per sesso e classi di età
(numeri in unità e importi in euro)

Età del titolare (anni)	MASCHI		FEMMINE		TOTALE	
	Numero	Importo annuo complessivo	Numero	Importo annuo complessivo	Numero	Importo annuo complessivo
Pensioni sociali						
fino a 75	707	2.830.011,00	2.658	10.115.990,00	3.365	12.946.001,00
76 - 80	19.334	98.472.255,00	96.015	420.516.750,00	115.349	518.989.005,00
oltre 80	16.665	91.836.997,00	101.899	502.815.615,00	118.564	594.652.612,00
Totale	36.706	193.139.263,00	200.572	933.448.355,00	237.278	1.126.587.618,00
Assegni sociali						
fino a 70	111.811	491.021.896,00	194.470	811.657.984,00	306.281	1.302.679.880,00
71 - 75	72.198	337.837.305,00	136.850	663.607.467,00	209.048	1.001.444.772,00
76 - 80	17.905	78.620.426,00	23.434	124.767.965,00	41.339	203.388.391,00
oltre 80	3.755	18.222.813,00	4.941	29.039.538,00	8.696	47.262.351,00
Totale	205.669	925.702.440,00	359.695	1.629.072.954,00	565.364	2.554.775.394,00
Assegni vitalizi						
fino a 70	458	1.511.704,00	2.795	9.219.512,00	3.253	10.731.216,00
71 - 75	225	757.364,00	1.634	5.430.604,00	1.859	6.187.968,00
76 - 80	186	623.254,00	1.820	6.152.028,00	2.006	6.775.282,00
oltre 80	269	904.110,00	3.130	10.769.749,00	3.399	11.673.859,00
Totale	1.138	3.796.432,00	9.379	31.571.893,00	10.517	35.368.325,00
Complesso						
fino a 70	112.269	492.533.600,00	197.265	820.877.496	309.534	1.313.411.096,00
71 - 75	73.130	341.424.680	141.142	679.154.061	214.272	1.020.578.741,00
76 - 80	37.425	177.715.935	121.269	551.436.743	158.694	729.152.678,00
oltre 80	20.689	110.963.920	109.970	542.624.902	130.659	653.588.822,00
Totale	243.513	1.122.638.135,00	569.646	2.594.093.202,00	813.159	3.716.731.337,00

A) PRESTAZIONI ISTITUZIONALI - ONERI PENSIONISTICI

**Tav. 8 - Numero delle pensioni beneficiarie del prepensionamento vigenti al 1° gennaio 2008
ripartite per settore di attività e anno di decorrenza**

Decorrenza	Siderurgia	Portuali	Industria	Editoria	Altro	Totale
fino al 1980	1	65	459	44	4	573
1981	6	8	13.339	42	1	13.396
1982	5	13	13.052	278	0	13.348
1983	23	7	16.993	198	0	17.221
1984	10.262	1.279	18.375	251	5	30.172
1985	7.454	932	20.818	284	5	29.493
1986	6.653	647	21.336	343	28	29.007
1987	7.328	3.216	21.574	351	173	32.642
1988	7.426	741	23.196	1.904	320	33.587
1989	3.732	1.141	18.459	1.472	320	25.124
1990	3.857	1.323	6.634	355	0	12.169
1991	2.423	948	2.204	466	0	6.041
1992	6.334	1.107	30.862	933	0	39.236
1993	107	259	1.543	1.201	2	3.112
1994	38	1.491	7.806	739	503	10.577
1995	89	110	10.759	822	1	11.781
1996	57	859	4.779	870	0	6.565
1997	16	124	2.151	260	0	2.551
1998	1	3	802	1.234	1.630	3.670
1999	1	0	318	864	2.972	4.155
2000	1	0	652	2.193	1.938	4.784
2001	3	2	1.097	1.103	139	2.344
2002	0	0	987	607	0	1.594
2003	2	0	625	266	1.245	2.138
2004	3	0	120	50	129	302
2005	5	0	45	14	0	64
2006	1	0	30	18	1	50
2007	0	0	13	13	10	36
Totale	55.828	14.275	239.028	17.175	9.426	335.732

A) PRESTAZIONI ISTITUZIONALI - ONERI PENSIONISTICI

**Tav. 9 - Numero delle pensioni beneficiarie del prepensionamento vigenti al 1° gennaio 2008
ripartite per settore di attività e regione**

Regione	Siderurgia	Portuali	Industria	Editoria	Altro	Totale
PIEMONTE	6.880	112	49.619	2.356	574	59.541
VALLE AOSTA	1.233	1	926	4	3	2.167
LOMBARDIA	12.624	19	56.768	6.446	176	76.033
LIGURIA	6.413	5.468	12.019	416	276	24.592
TRENTINO A.A.	1.096	5	2.026	156	12	3.295
VENETO	2.270	1.152	18.079	1.773	162	23.436
FRIULI V.G.	1.108	2.009	7.225	119	66	10.527
EMILIA ROMAGNA	716	624	16.501	577	100	18.518
TOSCANA	4.359	1.419	16.415	420	278	22.891
UMBRIA	2.305	3	4.605	44	163	7.120
MARCHE	315	97	3.989	48	162	4.611
LAZIO	560	301	11.159	4.060	1.247	17.327
ABRUZZI	198	28	3.241	34	288	3.789
MOLISE	21	0	264	4	33	322
CAMPANIA	5.183	1.105	13.972	251	2.250	22.761
PUGLIA	8.910	569	9.139	89	1.371	20.078
BASILICATA	134	1	1.074	8	349	1.566
CALABRIA	161	122	1.329	15	678	2.305
SICILIA	790	959	7.238	210	780	9.977
SARDEGNA	552	281	3.440	145	458	4.876
TOTALE	55.828	14.275	239.028	17.175	9.426	335.732

**B) PRESTAZIONI ISTITUZIONALI - ONERI
PER IL MANTENIMENTO DEL SALARIO**

**B) PRESTAZIONI ISTITUZIONALI - ONERI PER IL MANTENIMENTO DEL
SALARIO**

**Tav. 10 - Trattamenti di integrazione salariale straordinaria:
ore integrate, integrazione media oraria e importi
complessivamente erogati**

Anni 2005 - 2007

Anno	Ore integrate (migliaia)	Integrazione media oraria (euro)	Importi erogati (migliaia di euro)
2005	86.292	4,68	403.847
2006	106.509	4,74	504.853
2007	88.027	4,82	424.288

B) PRESTAZIONI ISTITUZIONALI - ONERI PER IL MANTENIMENTO DEL SALARIO

Tav. 11 - Trattamenti speciali di disoccupazione in edilizia: giornate indennizzate, importo medio giornaliero e importi complessivamente erogati

Anni 2005 - 2007

Anno	Giornate di prestazione (migliaia)	Importo medio giornaliero (euro)	Importi erogati (migliaia di euro)
2005	1.876	21,17	39.713
2006	1.609	21,69	34.905
2007	1.398	22,15	30.960

Tav. 12 - Indennità di mobilità: mesi indennizzati, importo medio mensile e importi complessivamente erogati

Anni 2005 - 2007

Anno	Mesi indennizzati (migliaia)	Importo medio mensile (euro)	Importi erogati (migliaia di euro)
2005	1.407	738,66	1.039.291
2006	1.194	764,78	913.148
2007	1.140	791,82	902.291

B) PRESTAZIONI ISTITUZIONALI - ONERI PER IL MANTENIMENTO DEL SALARIO

Tav. 13 - Ore autorizzate per trattamenti straordinari di integrazione salariale nell'industria distintamente per settore di attività e per regione nel periodo gennaio - dicembre 2007
(migliaia)

REGIONI - RIPARTIZIONI	Estraz. di minerali metal - liferi e non	Legno	Alimen - tari	Metal - lurgiche	Mecca - niche	Tessili	Vestiaro, abbigl.to e arreda- mento	Chimiche	Pelli e cuoio	Trasfor- mazione minerali	Carta e poligrafi- che	Tabac- chicol- tura	Altre e varie	Totale
Piemonte	-	63	270	520	11.032	2.793	532	1.609	81	19	684	-	1.189	18.792
Valle d' Aosta	-	-	23	-	424	-	-	-	-	-	-	-	11	458
Lombardia	-	84	463	495	7.515	7.182	1.108	1.824	93	119	479	-	1.796	21.158
Liguria	-	-	6	1.249	699	-	-	261	-	-	-	-	569	2.784
1^ Ripartizione	0	147	762	2.264	19.670	9.975	1.640	3.694	174	138	1.163	0	3.565	43.192
Trentino - Alto A.	-	-	-	-	277	97	-	19	45	133	47	-	10	628
Veneto	-	44	138	-	2.441	1.524	674	201	84	176	109	-	1.350	6.741
Friuli - Venezia G.	-	82	187	5	874	284	-	133	-	-	76	-	114	1.755
Emilia - Romagna	-	3	350	-	432	137	553	68	29	99	316	-	595	2.582
2^ Ripartizione	0	129	675	5	4.024	2.042	1.227	421	158	408	548	0	2.069	11.706
Toscana	4	22	101	19	1.854	435	175	152	90	236	45	-	581	3.714
Umbria	-	-	8	-	406	2	110	14	-	39	23	-	38	640
Marche	-	-	60	4	396	2	168	76	440	-	74	-	215	1.435
Lazio	-	52	497	-	2.545	776	672	1.079	-	1.208	299	-	2.487	9.615
3^ Ripartizione	4	74	666	23	5.201	1.215	1.125	1.321	530	1.483	441	0	3.321	15.404
Abruzzi	-	241	126	-	3.882	406	114	-	-	40	88	-	164	5.061
Molise	-	-	16	-	151	-	85	8	80	1	-	-	40	381
Campania	-	147	703	160	6.848	1.084	496	1.443	413	359	250	377	2.151	14.431
Puglia	-	311	331	170	1.271	575	352	77	728	288	218	-	1.758	6.079
Basilicata	-	454	118	-	71	-	520	335	30	24	3	-	139	1.694
Calabria	-	-	67	15	471	201	545	-	-	-	376	-	1.087	2.762
Sicilia	-	-	181	101	459	408	59	201	-	29	104	-	2.374	3.916
Sardegna	145	21	244	268	605	1.145	-	145	-	-	74	-	1.258	3.905
4^ Ripartizione	145	1.174	1.786	714	13.758	3.819	2.171	2.209	1.251	741	1.113	377	8.971	38.229
Italia	149	1.524	3.889	3.006	42.653	17.051	6.163	7.645	2.113	2.770	3.265	377	17.926	108.531

**B) PRESTAZIONI ISTITUZIONALI - ONERI PER IL MANTENIMENTO
DEL SALARIO**

**Tav. 14 - Trattamenti speciali di disoccupazione in edilizia e
indennità di mobilità: numero di domande di prestazione
accolte nell'anno per regione**

Anno 2007

Regioni	Disoccupazione edile	Mobilità	Complesso
Piemonte	1.533	8.278	9.811
Valle d'Aosta	625	43	668
Lombardia	1.834	12.743	14.577
Liguria	894	724	1.618
Trentino A. Adige	292	548	840
Veneto	1.100	6.084	7.184
Friuli V. Giulia	396	1.483	1.879
Emilia Romagna	734	5.427	6.161
Toscana	1.014	4.274	5.288
Umbria	426	716	1.142
Marche	483	3.340	3.823
Lazio	3.441	3.860	7.301
Abruzzi	4.368	2.328	6.696
Molise	1.978	391	2.369
Campania	12.452	3.866	16.318
Puglia	6.316	7.231	13.547
Basilicata	3.282	1.422	4.704
Calabria	4.423	828	5.251
Sicilia	9.891	2.448	12.339
Sardegna	3.764	1.508	5.272
TOTALE	59.246	67.542	126.788

B) PRESTAZIONI ISTITUZIONALI - ONERI PER IL MANTENIMENTO DEL SALARIO

**Tav. 15 - Trattamenti antitubercolari:
giornate indennizzate, importo medio giornaliero**

Anni 2005 - 2007

Anno	Indennità a pagamento diretto				Indennità a conguaglio		Importi erogati (migliaia di euro)
	Assicurati		Familiari				
	Giornate indennizzate	Importo medio giornaliero (euro)	Giornate indennizzate	Importo medio giornaliero (euro)	Giornate indennizzate	Importo medio giornaliero (euro)	
INDENNITA' GIORNALIERA							
2005	485.280	11,25	132.007	5,46	131.295	36,52	10.975
2006	430.050	11,42	131.146	5,60	133.965	37,54	10.675
2007	404.451	11,77	133.263	5,73	123.014	38,37	10.243
INDENNITA' POST-SANATORIALE							
2005	1.246.659	18,42	265.609	9,15	-	-	25.394
2006	1.143.758	18,90	262.793	9,40	-	-	24.087
2007	1.066.801	19,24	243.485	9,63	-	-	22.868

B) PRESTAZIONI ISTITUZIONALI - ONERI PER IL MANTENIMENTO DEL SALARIO

Tav. 16 - Trattamenti antitubercolari: beneficiari dell'indennità a pagamento diretto per tipo di indennità e regione

Anno 2007

Regioni	Indennità giornaliera		Indennità post-sanatoriale	
	Assicurati	Familiari	Assicurati	Familiari
Piemonte	160	41	340	63
Valle d'Aosta	9	4	11	
Lombardia	369	177	832	259
Liguria	80	16	173	27
Trentino A. Adige	45	13	115	16
Veneto	227	74	519	128
Friuli V. Giulia	52	12	121	16
Emilia Romagna	172	35	392	57
Toscana	104	15	217	25
Umbria	41	10	69	12
Marche	33	11	73	17
Lazio	115	27	264	46
Abruzzi	34	11	74	19
Molise	3	1	3	
Campania	77	28	146	23
Puglia	70	22	171	31
Basilicata	21	3	36	8
Calabria	24	8	77	19
Sicilia	86	22	161	40
Sardegna	69	40	205	56
TOTALE	1.791	570	3.999	862

C) ONERI RELATIVI AD AGEVOLAZIONI CONTRIBUTIVE
IN FAVORE DI CATEGORIE E SETTORI PRODUTTIVI

**C) ONERI RELATIVI AD AGEVOLAZIONI CONTRIBUTIVE IN FAVORE DI
CATEGORIE E SETTORI PRODUTTIVI**

**Tav. 17 - Numero dei contratti di formazione e lavoro esistenti nel mese di
giugno 2006 ripartiti per regione e per settore
di attività economica ^(a)**

(Archivio al mese di gennaio 2008)

Regioni	Mese di giugno 2006				
	Industria	Artigianato	Commercio	Altro ^(b)	Totale
Piemonte	54	2	29	2	87
Valle d'Aosta	2				2
Lombardia	251	5	149	23	428
Liguria	5		2		7
Trentino - Alto Adige	1	4	6		11
Veneto	13	8	22		43
Friuli - Venezia Giulia	6	6	3		15
Emilia - Romagna	70	18	34	8	130
Toscana	43	3	9	36	91
Umbria	150	3	2		155
Marche	14	3	3	1	21
Lazio	184	7	162		353
Abruzzo	36	9	34		79
Molise	6	4	3		13
Campania	123	13	140		276
Puglia	137	14	44	3	198
Basilicata	44		6	1	51
Calabria	21	3	39		63
Sicilia	36	5	91	2	134
Sardegna	31	9	42		82
Totale	1.227	116	820	76	2.239

(a) Sono escluse :

- le Amministrazioni dello Stato e gli Enti Pubblici ;
- i CFL trasformati e i quelli relativi alla sentenza della Corte Costituzionale dell' 11 maggio 1999 .

(b) Comprende i settori Agricoltura, Credito e Assicurazioni.

**Numero dei contratti di formazione e lavoro
esistenti nel mese di giugno 2006 ripartiti per aree
geografiche e per settore di attività economica**

Ripartizione per aree geografiche

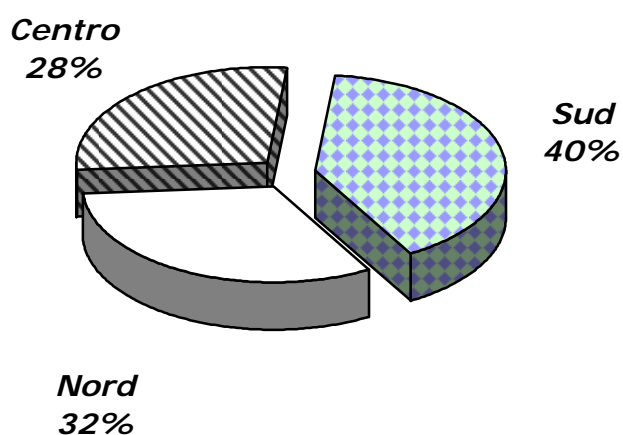

Ripartizione per settore di attività economica

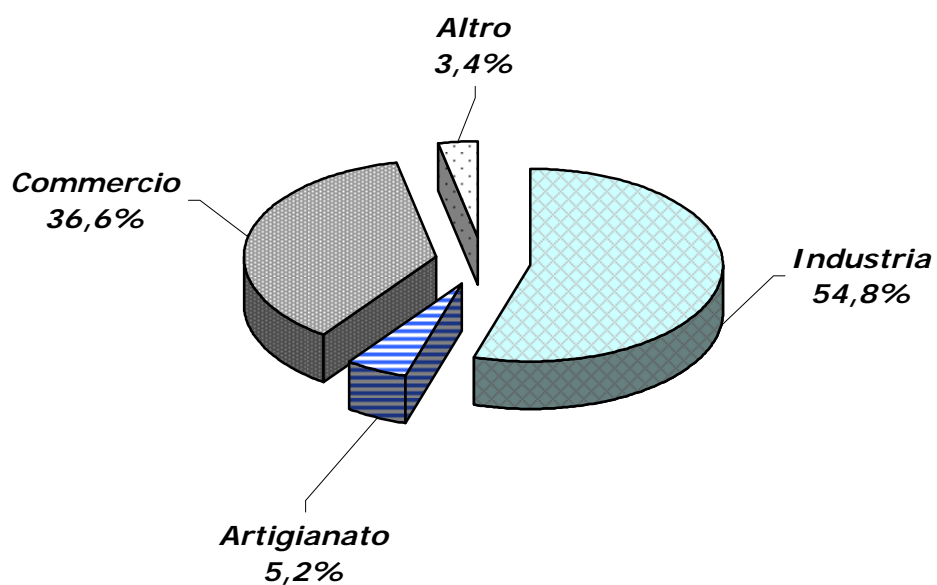

**C) ONERI RELATIVI AD AGEVOLAZIONI CONTRIBUTIVE IN FAVORE DI
CATEGORIE E SETTORI PRODUTTIVI**

**Tav. 18 - Numero dei contratti di formazione e lavoro esistenti nel mese di
giugno 2007 ripartiti per regione e per settore
di attività economica ^(a)
(Archivio al mese di maggio 2008)**

Regioni	Mese di giugno 2007				
	Industria	Artigianato	Commercio	Altro ^(b)	Totale
Piemonte	2	3	6		11
Valle d'Aosta		2			2
Lombardia	10	5	23	2	40
Liguria	5	9	5	1	20
Trentino - Alto Adige			3		3
Veneto		2	5		7
Friuli - Venezia Giulia	2	1			3
Emilia - Romagna	8	5	9		22
Toscana	29	8	6	4	47
Umbria		1	2		3
Marche	1	2	4		7
Lazio	37	5	47	1	90
Abruzzo	5	8	11		24
Molise	11	4	2		17
Campania	9	1	24	1	35
Puglia	7	3	26		36
Basilicata	1	1	2		4
Calabria	6	6	14		26
Sicilia	7	7	36		50
Sardegna	6	3	3		12
Totale	146	76	228	9	459

(a) Sono escluse :

- le Amministrazioni dello Stato e gli Enti Pubblici ;
- i CFL trasformati e i quelli relativi alla sentenza della Corte Costituzionale dell' 11 maggio 1999 .

(b) Comprende i settori Agricoltura, Credito e Assicurazioni.

**Numero dei contratti di formazione e lavoro
esistenti nel mese di giugno 2007 ripartiti per aree
geografiche e per settore di attività economica**

Ripartizione per aree geografiche

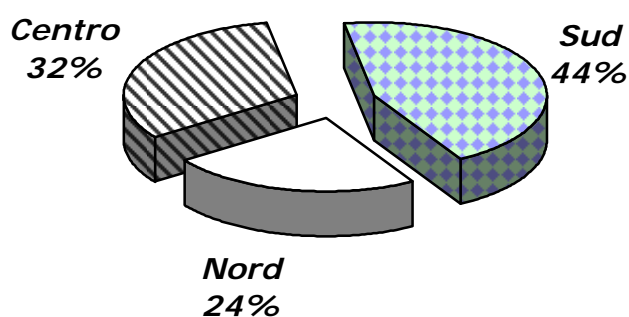

Ripartizione per settore di attività economica

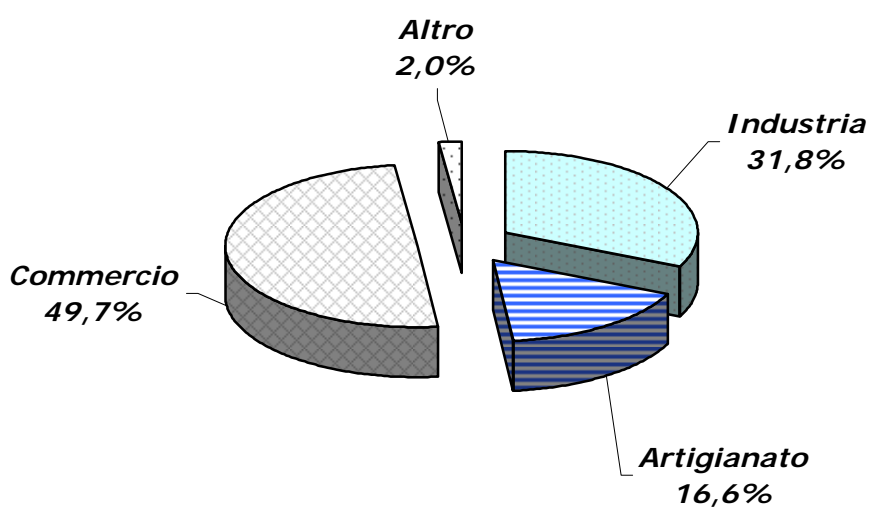

**C) ONERI RELATIVI AD AGEVOLAZIONI CONTRIBUTIVE IN FAVORE DI
CATEGORIE E SETTORI PRODUTTIVI**

**Tav. 19 - Numero dei contratti di formazione e lavoro esistenti ripartiti per regione e
per settore di attività economica ^(a)**

Media annua 2006

(Archivio al mese di gennaio 2008)

Regioni	Media annua 2006				
	Industria	Artigianato	Commercio	Altro ^(b)	Totale
Piemonte	64	4	29	6	103
Valle d'Aosta	3		1		4
Lombardia	340	7	164	31	542
Liguria	10	1	4		15
Trentino - Alto Adige	2	5	9	1	17
Veneto	30	7	26	1	64
Friuli - Venezia Giulia	19	5	4	1	29
Emilia - Romagna	77	16	32	19	144
Toscana	58	8	17	52	135
Umbria	137	5	4		146
Marche	13	4	5	1	23
Lazio	263	8	165	1	437
Abruzzo	41	8	34	1	84
Molise	6	3	7		16
Campania	134	10	196		340
Puglia	360	17	49	2	428
Basilicata	48	1	7		56
Calabria	22	2	37	4	65
Sicilia	72	4	82	5	163
Sardegna	33	9	67		109
Totale	1.732	124	939	125	2.920

(a) Sono escluse :

- le Amministrazioni dello Stato e gli Enti Pubblici ;
- i CFL trasformati e i quelli relativi alla sentenza della Corte Costituzionale dell' 11 maggio 1999 .

(b) Comprende i settori Agricoltura, Credito e Assicurazioni.

**C) ONERI RELATIVI AD AGEVOLAZIONI CONTRIBUTIVE IN FAVORE DI
CATEGORIE E SETTORI PRODUTTIVI**

**Tav. 20 - Ripartizione regionale del numero degli apprendisti occupati
nelle aziende artigiane e non artigiane presenti
nel mese di giugno 2006**
(Archivio al mese di gennaio 2008)

Regioni	Numero apprendisti occupati nel mese di giugno 2006		
	Aziende Artigiane	Aziende Non Artigiane	Complesso
Piemonte	18.218	28.635	46.853
Valle d'Aosta	847	1.208	2.055
Lombardia	37.265	70.956	108.221
Liguria	6.567	11.979	18.546
Trentino - Alto Adige	5.496	8.041	13.537
Veneto	27.510	45.913	73.423
Friuli - Venezia Giulia	5.288	8.540	13.828
Emilia - Romagna	23.928	41.138	65.066
Toscana	21.121	28.579	49.700
Umbria	6.262	9.035	15.297
Marche	13.085	15.953	29.038
Lazio	11.472	37.367	48.839
Abruzzo	6.073	8.565	14.638
Molise	951	1.003	1.954
Campania	6.166	16.200	22.366
Puglia	14.570	22.375	36.945
Basilicata	1.365	2.047	3.412
Calabria	2.753	4.428	7.181
Sicilia	13.240	15.465	28.705
Sardegna	6.872	7.745	14.617
Totale	229.049	385.172	614.221

Numero degli apprendisti occupati *ripartito per aree geografiche nel mese di giugno 2006*

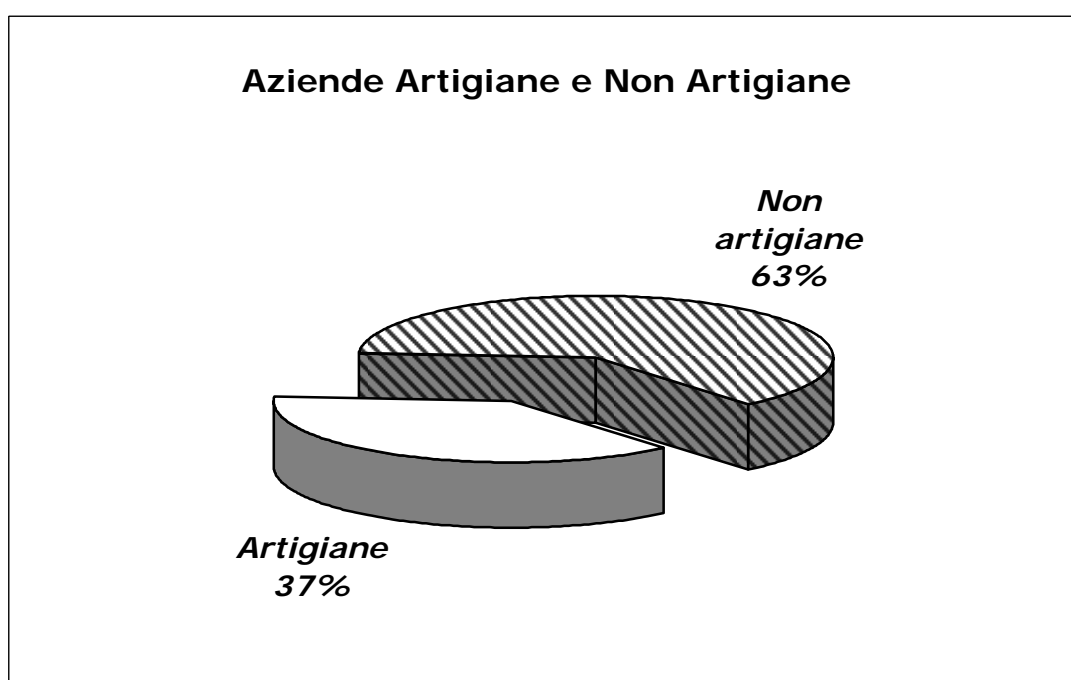
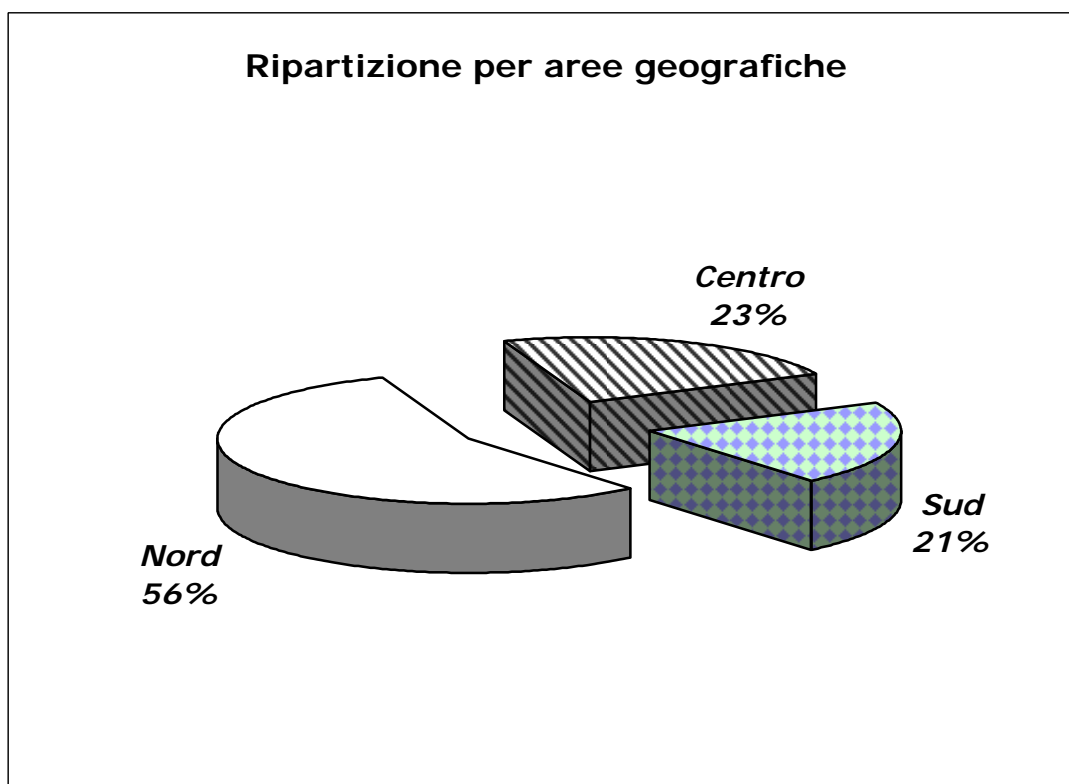

**C) ONERI RELATIVI AD AGEVOLAZIONI CONTRIBUTIVE IN FAVORE DI
CATEGORIE E SETTORI PRODUTTIVI**

**Tav. 21 - Ripartizione regionale del numero degli apprendisti occupati
nelle aziende artigiane e non artigiane presenti
nel mese di giugno 2007**
(Archivio al mese di maggio 2008)

Regioni	Numero apprendisti occupati nel mese di giugno 2007		
	Aziende Artigiane	Aziende Non Artigiane	Complesso
Piemonte	19.528	32.531	52.059
Valle d'Aosta	797	1.167	1.964
Lombardia	38.627	82.656	121.283
Liguria	6.748	13.114	19.862
Trentino - Alto Adige	5.489	8.776	14.265
Veneto	28.475	51.217	79.692
Friuli - Venezia Giulia	5.265	9.316	14.581
Emilia - Romagna	23.806	44.152	67.958
Toscana	22.449	34.116	56.565
Umbria	6.565	9.944	16.509
Marche	13.739	18.408	32.147
Lazio	13.816	47.100	60.916
Abruzzo	6.139	9.221	15.360
Molise	1.062	1.028	2.090
Campania	6.479	18.301	24.780
Puglia	15.254	22.267	37.521
Basilicata	1.452	2.111	3.563
Calabria	3.246	5.290	8.536
Sicilia	13.786	16.291	30.077
Sardegna	7.006	7.248	14.254
Totale	239.728	434.254	673.982

Numero degli apprendisti occupati *ripartito per aree geografiche nel mese di giugno 2007*

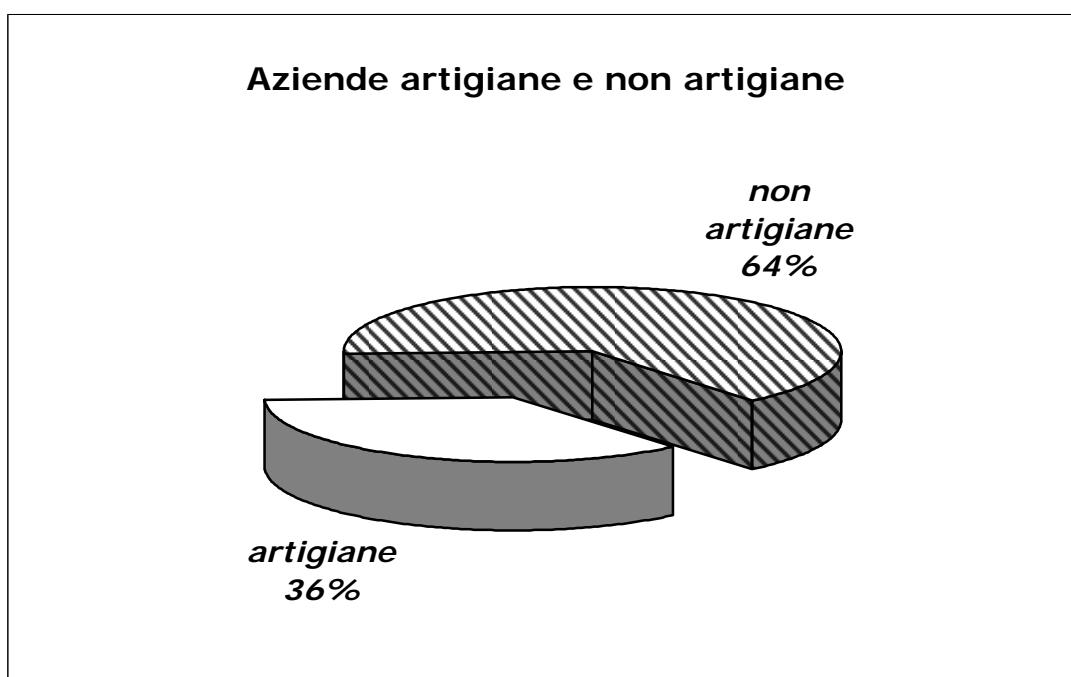
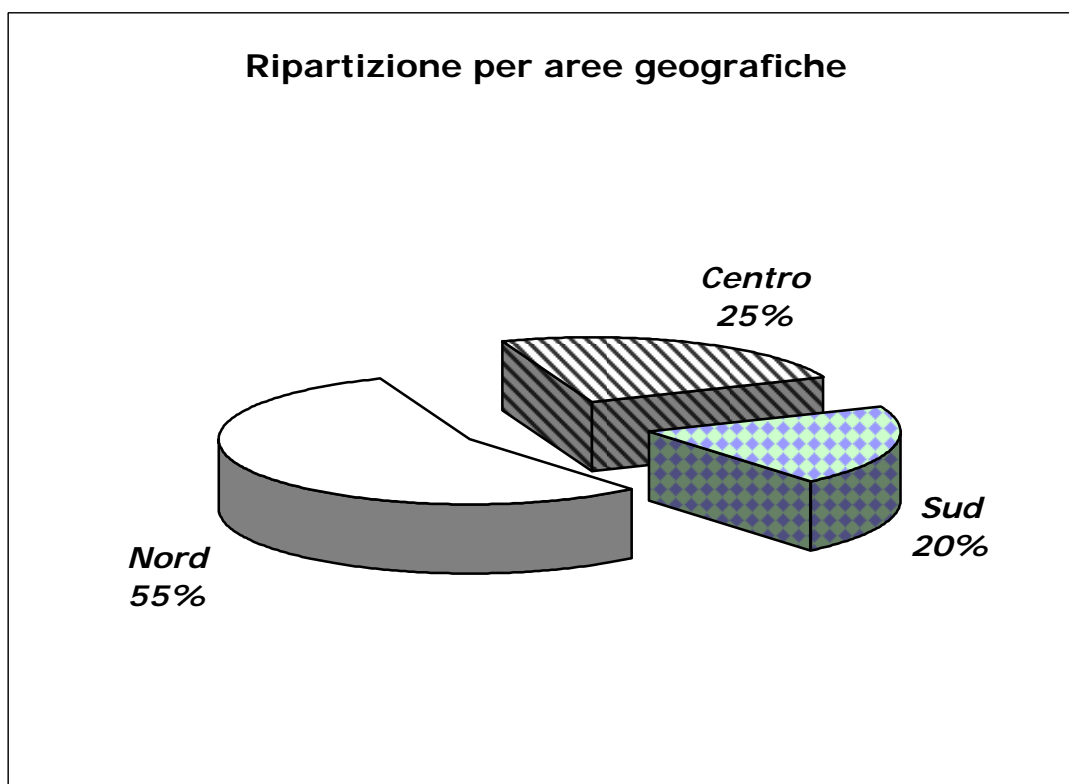

**C) ONERI RELATIVI AD AGEVOLAZIONI CONTRIBUTIVE IN FAVORE DI
CATEGORIE E SETTORI PRODUTTIVI**

**Tav. 22 - Ripartizione regionale del numero degli apprendisti occupati
nelle aziende artigiane e non artigiane
Media annua 2006
(Archivio al mese di gennaio 2008)**

Regioni	Numero apprendisti occupati media annua 2006		
	Aziende Artigiane	Aziende Non Artigiane	Complesso
Piemonte	17.750	28.050	45.800
Valle d'Aosta	770	1.215	1.985
Lombardia	36.304	69.523	105.827
Liguria	6.427	11.196	17.623
Trentino - Alto Adige	5.081	7.569	12.650
Veneto	26.430	43.542	69.972
Friuli - Venezia Giulia	4.826	7.867	12.693
Emilia - Romagna	22.079	35.194	57.273
Toscana	20.481	26.832	47.313
Umbria	6.097	8.767	14.864
Marche	11.927	14.021	25.948
Lazio	11.262	36.016	47.278
Abruzzo	5.805	7.890	13.695
Molise	934	963	1.897
Campania	6.021	15.527	21.548
Puglia	14.293	21.543	35.836
Basilicata	1.299	1.947	3.246
Calabria	2.732	4.183	6.915
Sicilia	12.844	14.816	27.660
Sardegna	6.629	7.186	13.815
Totale	219.991	363.847	583.838

**C) ONERI RELATIVI AD AGEVOLAZIONI CONTRIBUTIVE IN FAVORE DI
CATEGORIE E SETTORI PRODUTTIVI**

**Tav. 23 - Ripartizione per regione e per legge di istituzione del numero dei
lavoratori assunti dalle liste di mobilità
Mese giugno 2006
(Archivio al mese di gennaio 2008)**

Regioni	Numero dei lavoratori in mobilità mese di giugno 2006			
	L. n. 223/'91 art. 25, c. 9	L. n. 223/'91 art. 8, c. 2	L. n. 223/'91 art. 8, c. 2 (Lavoratori in mobilità trasformati in lavoratori a tempo indeterminato)	Complesso
Piemonte	1.378	7.598	3.042	12.018
Valle d'Aosta	98	165	49	312
Lombardia	3.844	15.404	4.025	23.273
Liguria	548	2.850	1.115	4.513
Trentino - Alto Adige	300	1.027	394	1.721
Veneto	1.719	8.921	3.459	14.099
Friuli - Venezia Giulia	456	2.839	1.122	4.417
Emilia - Romagna	1.701	7.735	2.871	12.307
Toscana	1.257	7.411	2.729	11.397
Umbria	270	1.281	513	2.064
Marche	647	4.402	1.799	6.848
Lazio	2.711	3.908	1.135	7.754
Abruzzo	1.479	2.604	811	4.894
Molise	1.104	780	244	2.128
Campania	1.467	1.100	283	2.850
Puglia	2.092	3.062	1.317	6.471
Basilicata	280	187	71	538
Calabria	184	116	29	329
Sicilia	683	737	114	1.534
Sardegna	882	948	158	1.988
Totale	23.100	73.075	25.280	121.455

**C) ONERI RELATIVI AD AGEVOLAZIONI CONTRIBUTIVE IN FAVORE DI
CATEGORIE E SETTORI PRODUTTIVI**

**Tav. 24 - Ripartizione per regione e per legge di istituzione del numero dei
lavoratori assunti dalle liste di mobilità
Mese giugno 2007
(Archivio al mese di maggio 2008)**

Regioni	Numero dei lavoratori in mobilità mese di giugno 2007			
	L. n. 223/'91 art. 25, c. 9	L. n. 223/'91 art. 8, c. 2	L. n. 223/'91 art. 8, c. 2 (Lavoratori in mobilità trasformati in lavoratori a tempo indeterminato)	Complesso
Piemonte	1.686	7.658	3.708	13.052
Valle d'Aosta	66	135	67	268
Lombardia	4.434	15.504	5.399	25.337
Liguria	613	2.881	1.342	4.836
Trentino - Alto Adige	273	1.024	472	1.769
Veneto	1.822	8.327	4.141	14.290
Friuli - Venezia Giulia	558	2.418	1.419	4.395
Emilia - Romagna	1.603	7.877	3.521	13.001
Toscana	1.450	7.519	3.340	12.309
Umbria	235	1.600	656	2.491
Marche	798	4.385	2.112	7.295
Lazio	2.804	4.133	1.673	8.610
Abruzzo	1.558	2.618	1.030	5.206
Molise	1.095	977	285	2.357
Campania	1.952	1.495	499	3.946
Puglia	2.249	3.616	1.192	7.057
Basilicata	286	248	88	622
Calabria	224	222	42	488
Sicilia	912	744	165	1.821
Sardegna	1.211	1.368	267	2.846
Totale	25.829	74.749	31.418	131.996

**C) ONERI RELATIVI AD AGEVOLAZIONI CONTRIBUTIVE IN FAVORE DI
CATEGORIE E SETTORI PRODUTTIVI**

**Tav. 25 - Ripartizione per regione e per legge di istituzione del numero dei
lavoratori assunti dalle liste di mobilità
Media annua 2006
(Archivio al mese di gennaio 2008)**

Regioni	Numero dei lavoratori in mobilità media annua 2006			
	L. n. 223/'91 art. 25, c. 9	L. n. 223/'91 art. 8, c. 2	L. n. 223/'91 art. 8, c. 2 (Lavoratori in mobilità trasformati in lavoratori a tempo indeterminato)	Complesso
Piemonte	1.371	7.295	3.059	11.725
Valle d'Aosta	87	174	50	311
Lombardia	3.702	14.226	4.146	22.074
Liguria	542	2.721	1.082	4.345
Trentino - Alto Adige	289	1.005	389	1.683
Veneto	1.685	8.716	3.522	13.923
Friuli - Venezia Giulia	428	2.763	1.134	4.325
Emilia - Romagna	1.592	7.452	2.910	11.954
Toscana	1.193	7.034	2.753	10.980
Umbria	261	1.234	528	2.023
Marche	714	4.186	1.824	6.724
Lazio	2.470	3.694	1.112	7.276
Abruzzo	1.428	2.470	837	4.735
Molise	1.031	691	246	1.968
Campania	1.451	1.024	294	2.769
Puglia	2.005	2.994	1.220	6.219
Basilicata	272	195	72	539
Calabria	173	102	27	302
Sicilia	651	625	119	1.395
Sardegna	822	939	162	1.923
Totale	22.167	69.540	25.486	117.193

**C) ONERI RELATIVI AD AGEVOLAZIONI CONTRIBUTIVE IN FAVORE DI CATEGORIE
E SETTORI PRODUTTIVI**

**Tav. 26 - Lavoratori assunti con contratto di inserimento/reinserimento
(articoli da 54 a 59 del D. lgs. N. 276/2003)
Anno 2006 e primo semestre 2007**

Mesi	Anno 2006	Mesi	Anno 2007
Gennaio	45.575	Gennaio	63.134
Febbraio	46.680	Febbraio	65.073
Marzo	49.566	Marzo	67.994
Aprile	51.637	Aprile	69.356
Maggio	53.194	Maggio	70.334
Giugno	54.513	Giugno	71.445
Luglio	53.965		
Agosto	52.141		
Settembre	53.192		
Ottobre	55.474		
Novembre	55.728		
Dicembre	51.496		
Media annua	51.931	Media semestrale	67.889

Dati di archivio al mese di maggio 2008

**C) ONERI RELATIVI AD AGEVOLAZIONI CONTRIBUTIVE IN FAVORE DI CATEGORIE E
SETTORI PRODUTTIVI**

**Tav. 27 - Ripartizione per regione dei lavoratori assunti con contratto di
inserimento/reinserimento (articoli da 54 a 59 del D. lgs. N. 276/2003)
Anno 2006 e primo semestre 2007**

Regioni	Anno 2006	Regioni	I° semestre 2007
Piemonte	28.044	Piemonte	16.378
Valle d'Aosta	1.032	Valle d'Aosta	281
Lombardia	126.914	Lombardia	75.988
Liguria	6.855	Liguria	3.274
Trentino - Alto Adige	5.539	Trentino - Alto Adige	3.679
Veneto	22.690	Veneto	15.777
Friuli - Venezia Giulia	4.351	Friuli - Venezia Giulia	3.530
Emilia - Romagna	26.904	Emilia - Romagna	15.939
Toscana	17.738	Toscana	9.494
Umbria	3.037	Umbria	1.610
Marche	4.995	Marche	3.728
Lazio	94.379	Lazio	60.705
Abruzzo	11.543	Abruzzo	5.465
Molise	2.994	Molise	2.912
Campania	62.391	Campania	44.864
Puglia	91.509	Puglia	63.065
Basilicata	8.882	Basilicata	5.725
Calabria	13.765	Calabria	10.501
Sicilia	41.858	Sicilia	29.105
Sardegna	47.741	Sardegna	35.316
Media annua	51.931	Media semestrale	67.889

Dati di archivio al mese di maggio 2008

C) ONERI RELATIVI AD AGEVOLAZIONI CONTRIBUTIVE IN FAVORE DI
CATEGORIE E SETTORI PRODUTTIVI**Tav. 28 - Mancato gettito contributivo per agevolazioni o
sottocontribuzioni dei lavoratori agricoli dipendenti****Anni 2006 e 2007**

(migliaia di euro)

Anni	Mancato gettito contributivo per agevolazioni o sottocontribuzioni dei lavoratori agricoli dipendenti
2006	1.438.554
2007	1.226.937

ISTITUTO NAZIONALE DELLA PREVIDENZA SOCIALE

SEDE CENTRALE IN ROMA

GESTIONE INVALIDI CIVILI

INDICAZIONI DI CARATTERE STATISTICO

(Allegato al Rendiconto per l'anno 2007)

INDICE

Nota Metodologica

Quadro generale

Tav. 1 – Distribuzione dei beneficiari per sesso e tipo d'invalidità:

A – Numero

B – Età media

C – Importo medio mensile

Tav. 2 – Distribuzione dei beneficiari per sesso, tipo d'invalidità e prestazione

Tav. 3 – Distribuzione degli importi medi mensili per sesso, tipo d'invalidità e prestazione

Tav. 4 – Distribuzione dei beneficiari per sesso e classe d'età

Tav. 5 – Distribuzione dei beneficiari per sesso e sesso e regione

Tav. 6 – Distribuzione dei beneficiari per sesso e decorrenza

Grafico 1 – Ripartizione dei beneficiari per tipo d'invalidità

Grafico 2 – Ripartizione dei beneficiari per prestazione

Grafico 3 – Ripartizione dei beneficiari per sesso

Tipologie d'invalidità e relative prestazioni

Ciechi

Tav. 7 – Ciechi: distribuzione dei beneficiari per sesso e prestazione

A – Numero

B – Età media

C – Importo medio mensile

Tav. 8 – Ciechi: tutte le prestazioni. Distribuzione per sesso e classe d'età

Tav. 9 – Ciechi: tutte le prestazioni. Distribuzione per sesso e regione

Tav. 10 – Ciechi: tutte le prestazioni. Distribuzione per sesso e anno di decorrenza

Tav. 11 – Ciechi: beneficiari di sola pensione. Distribuzione per sesso e classe d'età

Tav. 12 – Ciechi: beneficiari di sola pensione. Distribuzione per sesso e regione

Tav. 13 – Ciechi: beneficiari di sola pensione. Distribuzione per sesso e anno di decorrenza

Tav. 14 – Ciechi: beneficiari di sola indennità. Distribuzione per sesso e classe d'età

Tav. 15 – Ciechi: beneficiari di sola indennità. Distribuzione per sesso e regione

Tav. 16 – Ciechi: beneficiari di sola indennità. Distribuzione per sesso e anno di decorrenza

Tav. 17 – Ciechi: beneficiari di pensione ed indennità. Distribuzione per sesso e classe d'età

Tav. 18 – Ciechi: beneficiari di pensione ed indennità. Distribuzione per sesso e regione

Tav. 19 – Ciechi: beneficiari di pensione ed indennità. Distribuzione per sesso e anno di decorrenza

Grafico 4 – Ciechi: Tutte le prestazioni. Ripartizione per sesso dei beneficiari

Grafico 5 – Ciechi: Ripartizione dei beneficiari per prestazione

Grafico 6 – Ciechi: Beneficiari di sola pensione. Ripartizione per sesso

Grafico 7 – Ciechi: Beneficiari di sola indennità. Ripartizione per sesso

Grafico 8 – Ciechi: Beneficiari di pensione ed indennità. Ripartizione per sesso

Sordomuti

Tav. 20 – Sordomuti: distribuzione dei beneficiari per sesso e prestazione

A – Numero

B – Età media

C – Importo medio mensile

Tav. 21 – Sordomuti: tutte le prestazioni. Distribuzione per sesso e classe d'età

Tav. 22 – Sordomuti: tutte le prestazioni. Distribuzione per sesso e regione

Tav. 23 – Sordomuti: tutte le prestazioni. Distribuzione per sesso e anno di decorrenza

Tav. 24 – Sordomuti: beneficiari di sola pensione. Distribuzione per sesso e classe d'età

Tav. 25 – Sordomuti: beneficiari di sola pensione. Distribuzione per sesso e regione

Tav. 26 – Sordomuti: beneficiari di sola pensione. Distribuzione per sesso e anno di decorrenza

Tav. 27 – Sordomuti: beneficiari di sola indennità. Distribuzione per sesso e classe d'età

Tav. 28 – Sordomuti: beneficiari di sola indennità. Distribuzione per sesso e regione

Tav. 29 – Sordomuti: beneficiari di sola indennità. Distribuzione per sesso e anno di decorrenza

Tav. 30 – Sordomuti: beneficiari di pensione ed indennità. Distribuzione per sesso e classe d'età

Tav. 31 – Sordomuti: beneficiari di pensione ed indennità. Distribuzione per sesso e regione

Tav. 32 – Sordomuti: beneficiari di pensione ed indennità. Distribuzione per sesso e anno di decorrenza

Grafico 9 – Sordomuti: Tutte le prestazioni. Ripartizione per sesso dei beneficiari

Grafico 10 – Sordomuti: Ripartizione dei beneficiari per prestazione

Grafico 11 – Sordomuti: Beneficiari di sola pensione. Ripartizione per sesso

Grafico 12 – Sordomuti: Beneficiari di sola indennità. Ripartizione per sesso

Grafico 13 – Sordomuti: Beneficiari di pensione ed indennità. Ripartizione per sesso

Invalidi civili parziali

Tav. 33 – Invalidi parziali: distribuzione per sesso e prestazione

A – Numero

B – Età media

C – Importo medio mensile

Tav. 34 – Invalidi parziali: tutte le prestazioni. Distribuzione per sesso e classe d'età

Tav. 35 – Invalidi parziali: tutte le prestazioni. Distribuzione per sesso e regione

Tav. 36 – Invalidi parziali: tutte le prestazioni. Distribuzione per sesso e anno di decorrenza

Tav. 37 – Invalidi parziali: beneficiari di sola pensione. Distribuzione per sesso e classe d'età

Tav. 38 – Invalidi parziali: beneficiari di sola pensione. Distribuzione per sesso e regione

Tav. 39 – Invalidi parziali: beneficiari di sola pensione. Distribuzione per sesso e anno di decorrenza

Tav. 40 – Invalidi parziali: beneficiari di sola indennità. Distribuzione per sesso e classe d'età

Tav. 41 – Invalidi parziali: beneficiari di sola indennità. Distribuzione per sesso e regione

Tav. 42 – Invalidi parziali: beneficiari di sola indennità. Distribuzione per sesso e anno di decorrenza

Grafico 14 – Invalidi parziali: tutte le prestazioni. Ripartizione per sesso dei beneficiari

Grafico 15 – Invalidi parziali. Ripartizione dei beneficiari per prestazione

Grafico 16 – Invalidi parziali: beneficiari di sola pensione. Ripartizione per sesso

Grafico 17 – Invalidi parziali: beneficiari di sola indennità. Ripartizione per sesso

Invalidi civili totali

Tav. 43 – Invalidi totali: distribuzione per sesso e prestazione

A – Numero

B – Età media

C – Importo medio mensile

Tav. 44 – Invalidi totali: tutte le prestazioni. Distribuzione per sesso e classe d'età

Tav. 45 – Invalidi totali: tutte le prestazioni. Distribuzione per sesso e regione

Tav. 46 – Invalidi totali: tutte le prestazioni. Distribuzione per sesso e anno di decorrenza

Tav. 47 – Invalidi totali: beneficiari di sola pensione. Distribuzione per sesso e classe d'età

Tav. 48 – Invalidi totali: beneficiari di sola pensione. Distribuzione per sesso e regione

Tav. 49 – Invalidi totali: beneficiari di sola pensione. Distribuzione per sesso e anno di decorrenza

Tav. 50 – Invalidi totali: beneficiari di sola indennità. Distribuzione per sesso e classe d'età

Tav. 51 – Invalidi totali: beneficiari di sola indennità. Distribuzione per sesso e regione

Tav. 52 – Invalidi totali: beneficiari di sola indennità. Distribuzione per sesso e anno di decorrenza

Tav. 53 – Invalidi totali: beneficiari di pensione ed indennità. Distribuzione per sesso e classe d'età

Tav. 54 – Invalidi totali: beneficiari di pensione ed indennità. Distribuzione per sesso e regione

Tav. 55 – Invalidi totali: beneficiari di pensione ed indennità. Distribuzione per sesso e anno di decorrenza

Grafico 18 – Invalidi totali: tutte le prestazioni. Ripartizione per sesso dei beneficiari

Grafico 19 – Invalidi totali: Ripartizione dei beneficiari per prestazione

Grafico 20 – Invalidi totali: beneficiari di sola pensione. Ripartizione per sesso

Grafico 21 – Invalidi totali: beneficiari di sola indennità. Ripartizione per sesso

Grafico 22 – Invalidi totali: beneficiari di pensione ed indennità. Ripartizione per sesso

NOTA METODOLOGICA

Nel presente allegato sono riportate le caratteristiche più rilevanti della popolazione degli invalidi civili al 1/1/2008.

Con riferimento alla popolazione in esame, la banca dati ha fornito un file in cui vengono riportate le principali informazioni riguardanti ciascun individuo della collettività in questione.

Dalle informazioni contenute nel detto file, la popolazione degli invalidi è stata ripartita, in base al tipo d'invalidità, in 4 insiemi:

- Ciechi
- Sordomuti
- Invalidi civili parziali
- Invalidi civili totali

All'interno di questa prima partizione, è stata effettuata una seconda partizione per tipo di prestazione in tre gruppi:

- Beneficiari di sola pensione
- Beneficiari di sola indennità
- Beneficiari di pensione ed indennità

Per realizzare ciò, si è utilizzata una variabile, il codice fascia, che identifica, per ogni singolo beneficiario, la tipologia d'invalidità, la prestazione e il relativo importo monetario.

Si precisa che, in questo allegato, tutti gli importi monetari sono espressi in euro.

Va ricordato, infine, che le regioni Valle d'Aosta e Trentino Alto Adige provvedono in modo autonomo al pagamento delle prestazioni agli invalidi civili.

Nella categoria degli invalidi civili parziali sono compresi le persone affette da Morbo di Cooley e drepanocitosi.

QUADRO GENERALE

TAVOLA 1.
DISTRIBUZIONE DEI BENEFICIARI PER SESSO E TIPO D'INVALIDITÀ

A – NUMERO

Tipologia	Maschi	Femmine	Complesso
Ciechi	46.517	79.205	125.722
Sordomuti	21.171	20.258	41.429
Invalidi civili parziali	143.461	183.004	326.465
Invalidi civili totali	583.086	1.060.376	1.643.462
Tutte le tipologie	794.235	1.342.843	2.137.078

B – ETÀ MEDIA

Tipologia	Maschi	Femmine	Complesso
Ciechi	66,3	74,3	71,3
Sordomuti	46,3	48,5	47,3
Invalidi civili parziali	36,6	44,6	41,1
Invalidi civili totali	63,7	74,9	70,9
Tutte le tipologie	58,5	70,3	65,9

C – IMPORTO MEDIO MENSILE

Tipologia	Maschi	Femmine	Complesso
Ciechi	619,62	605,67	610,83
Sordomuti	301,72	333,09	317,06
Invalidi civili parziali	253,59	252,09	252,75
Invalidi civili totali	489,24	473,80	479,28
Tutte le tipologie	449,32	449,24	449,27

GRAFICO 1 – RIPARTIZIONE DEI BENEFICIARI PER TIPO D'INVALIDITÀ



TAVOLA 2.
DISTRIBUZIONE DEI BENEFICIARI PER SESSO, TIPO D'INVALIDITÀ E PRESTAZIONE

Beneficiari di sola pensione			
Tipologia	Maschi	Femmine	Complesso
Ciechi	202	553	755
Sordomuti	28	17	45
Invalidi parziali	107.557	156.333	263.890
Invalidi totali	80.807	97.420	178.227
Tutte le tipologie	188.594	254.323	442.917
Beneficiari di sola indennità			
Tipologia	Maschi	Femmine	Complesso
Ciechi	16.350	14.469	30.819
Sordomuti	14.963	11.897	26.860
Invalidi parziali	35.904	26.671	62.575
Invalidi totali	372.715	839.275	1.211.990
Tutte le tipologie	439.932	892.312	1.332.244
Beneficiari di pensione ed indennità			
Tipologia	Maschi	Femmine	Complesso
Ciechi	29.965	64.183	94.148
Sordomuti	6.180	8.344	14.524
Invalidi parziali	-	-	-
Invalidi totali	129.564	123.681	253.245
Tutte le tipologie	165.709	196.208	361.917

GRAFICO 2 – RIPARTIZIONE DEI BENEFICIARI PER PRESTAZIONE

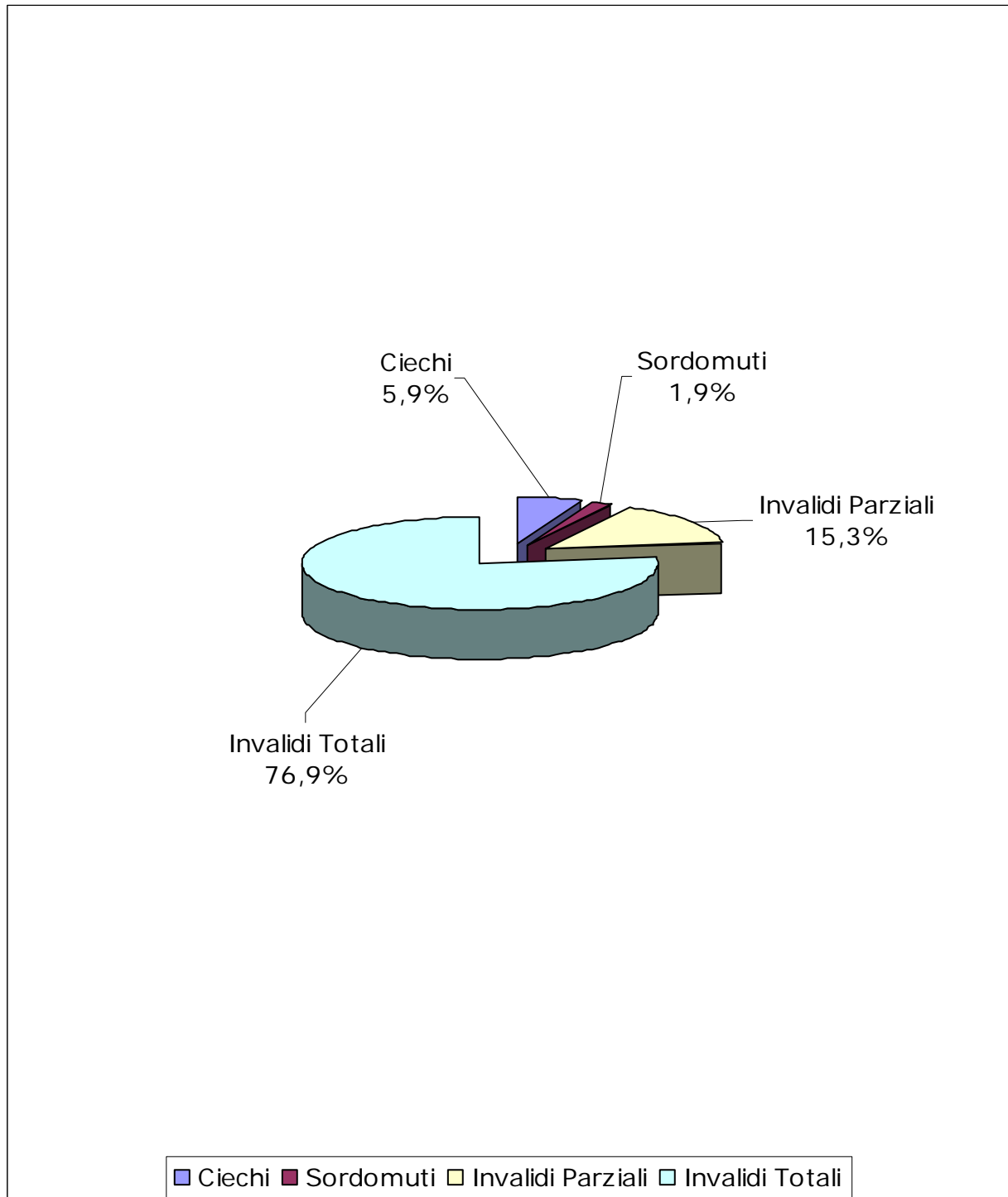

TAVOLA 3.
DISTRIBUZIONE DEGLI IMPORTI MEDI MENSILI PER SESSO, TIPO
D'INVALIDITÀ E PRESTAZIONE

Beneficiari di sola pensione			
Tipologia	Maschi	Femmine	Complesso
Ciechi	253,38	252,20	252,51
Sordomuti	253,60	254,02	253,76
Invalidi parziali	255,58	252,49	253,75
Invalidi totali	255,13	252,12	253,48
Tutte le tipologie	255,39	252,35	253,64
Beneficiari di sola indennità			
Tipologia	Maschi	Femmine	Complesso
Ciechi	499,47	444,07	473,46
Sordomuti	232,96	232,82	232,90
Invalidi parziali	247,63	249,72	248,52
Invalidi totali	464,98	465,00	465,00
Tutte le tipologie	440,63	455,13	450,34
Beneficiari di pensione ed indennità			
Tipologia	Maschi	Femmine	Complesso
Ciechi	687,65	645,15	658,68
Sordomuti	468,43	476,21	472,90
Invalidi parziali	-	-	-
Invalidi totali	705,06	708,10	706,54
Tutte le tipologie	693,09	677,65	684,72

TAVOLA 4. DISTRIBUZIONE DEGLI INVALIDI CIVILI PER CLASSE D'ETÀ E SESSO

Classe di età	Maschi	Femmine	Complesso
0-19	70.830	50.847	121.677
20-29	40.927	29.922	70.849
30-39	72.444	58.548	130.992
40-49	94.152	96.819	190.971
50-59	98.177	137.878	236.055
60-69	98.186	137.605	235.791
70-79	120.660	198.312	318.972
80-89	146.543	416.175	562.718
90 e oltre	52.316	216.737	269.053
Tutte le età	794.235	1.342.843	2.137.078

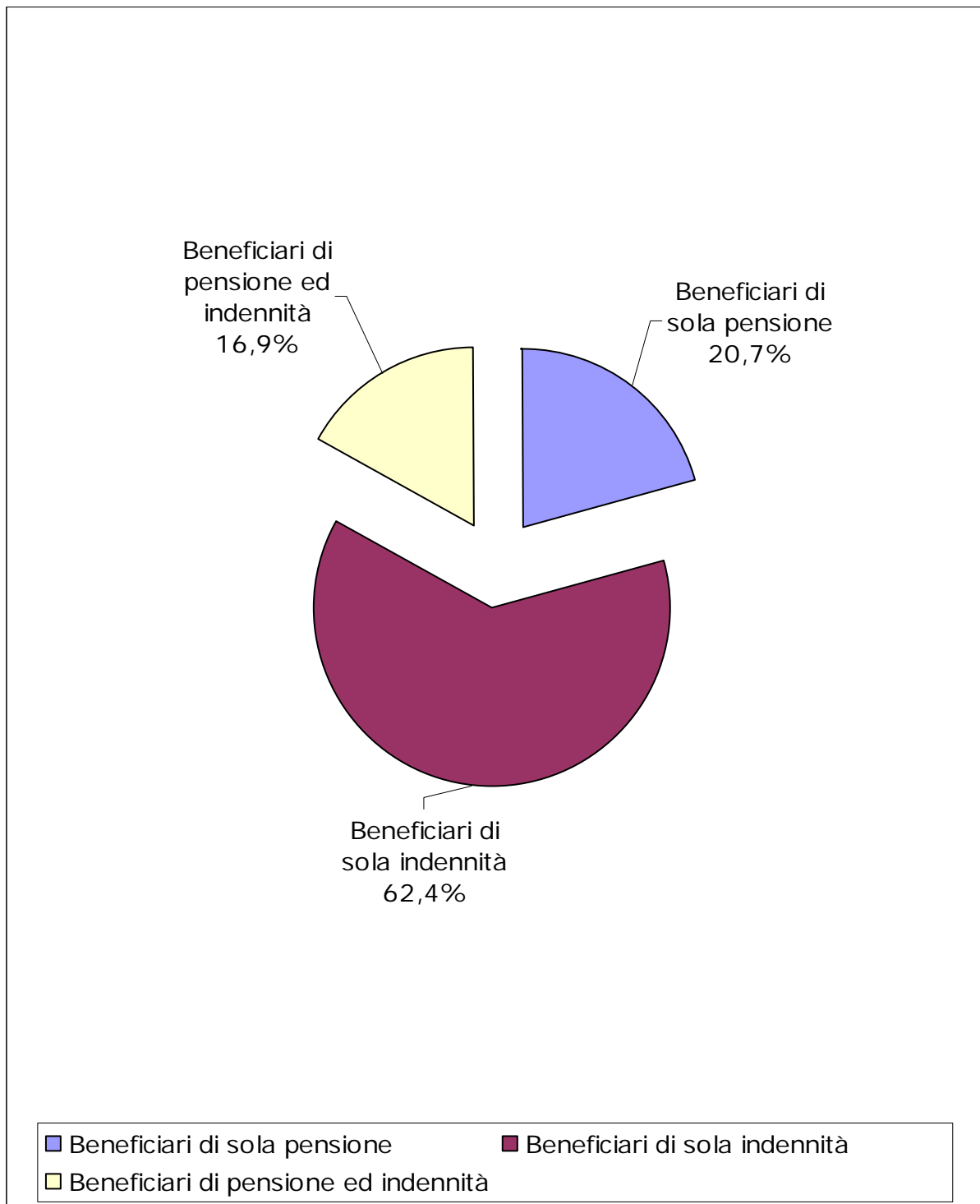
GRAFICO 3 – RIPARTIZIONE DEI BENEFICIARI PER SESSO



TAVOLA 5. DISTRIBUZIONE DEGLI INVALIDI CIVILI PER SESSO E REGIONE

Regioni	Maschi	Femmine	Totale
PIEMONTE	45.178	83.980	129.158
LOMBARDIA	95.891	172.812	268.703
LIGURIA	22.363	43.603	65.966
VENETO	49.171	89.760	138.931
FRIULI VENEZIA GIULIA	14.443	29.482	43.925
EMILIA ROMAGNA	48.232	92.922	141.154
TOSCANA	44.084	86.870	130.954
UMBRIA	16.197	32.228	48.425
MARCHE	22.010	39.476	61.486
LAZIO	73.825	120.967	194.792
ABRUZZO	22.198	36.419	58.617
MOLISE	4.810	7.241	12.051
CAMPANIA	103.628	160.861	264.489
PUGLIA	64.453	98.667	163.120
BASILICATA	9.867	13.728	23.595
CALABRIA	41.274	59.775	101.049
SICILIA	82.166	121.898	204.064
SARDEGNA	34.445	52.154	86.599
Totale	794.235	1.342.843	2.137.078

TAVOLA 6. DISTRIBUZIONE DEGLI INVALIDI CIVILI PER SESSO E DECORRENZA

Anno di decorrenza	Maschi	Femmine	Totale
fino al 1987	120.714	153.524	274.238
1988	12.342	16.490	28.832
1989	22.436	22.499	44.935
1990	9.582	12.760	22.342
1991	10.871	14.818	25.689
1992	11.134	15.632	26.766
1993	12.169	16.688	28.857
1994	11.979	16.223	28.202
1995	13.625	17.916	31.541
1996	16.556	22.222	38.778
1997	20.949	29.176	50.125
1998	29.455	41.134	70.589
1999	28.084	45.677	73.761
2000	33.127	60.417	93.544
2001	39.203	76.388	115.591
2002	48.452	97.626	146.078
2003	58.526	119.470	177.996
2004	71.882	147.520	219.402
2005	88.139	172.828	260.967
2006	95.020	177.505	272.525
2007	39.990	66.330	106.320
Totale	794.235	1.342.843	2.137.078

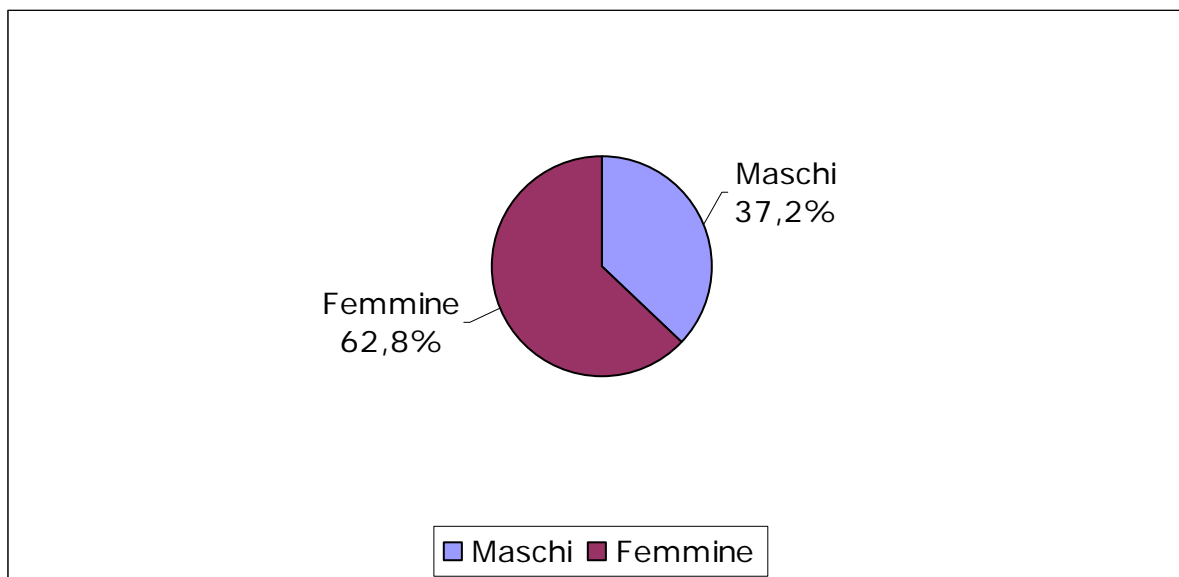
TIPOLOGIE D'INVALIDITÀ E RELATIVE PRESTAZIONI

TAVOLA 7. CIECHI.
DISTRIBUZIONE DEI BENEFICIARI PER SESSO E PRESTAZIONE

A – NUMERO

Prestazione	Maschi	Femmine	Complesso
Sola pensione	202	553	755
Sola indennità	16.350	14.469	30.819
Pensione ed indennità	29.965	64.183	94.148
Tutte le prestazioni	46.517	79.205	125.722

B – ETÀ MEDIA

Prestazione	Maschi	Femmine	Complesso
Sola pensione	63,6	75,6	72,4
Sola indennità	63,4	70,5	66,7
Pensione ed indennità	67,9	75,1	72,8
Tutte le prestazioni	66,3	74,3	71,3

C – IMPORTO MEDIO MENSILE

Prestazione	Maschi	Femmine	Complesso
Sola pensione	253,38	252,20	252,51
Sola indennità	499,47	444,07	473,46
Pensione ed indennità	687,65	645,15	658,68
Tutte le prestazioni	619,62	605,67	610,83

**TAVOLA 8. CIECHI: TUTTE LE PRESTAZIONI.
DISTRIBUZIONE PER SESSO E CLASSE D'ETÀ**

Classe di età	Maschi	Femmine	Complesso
0-19	1.715	1.324	3.039
20-29	1.517	1.289	2.806
30-39	2.642	2.175	4.817
40-49	3.682	3.234	6.916
50-59	4.760	5.073	9.833
60-69	6.972	9.460	16.432
70-79	10.485	18.393	28.878
80-89	11.023	25.710	36.733
90 e oltre	3.721	12.547	16.268
Tutte le età	46.517	79.205	125.722

GRAFICO 4 – CIECHI: TUTTE LE PRESTAZIONI. RIPARTIZIONE PER SESSO DEI BENEFICIARI

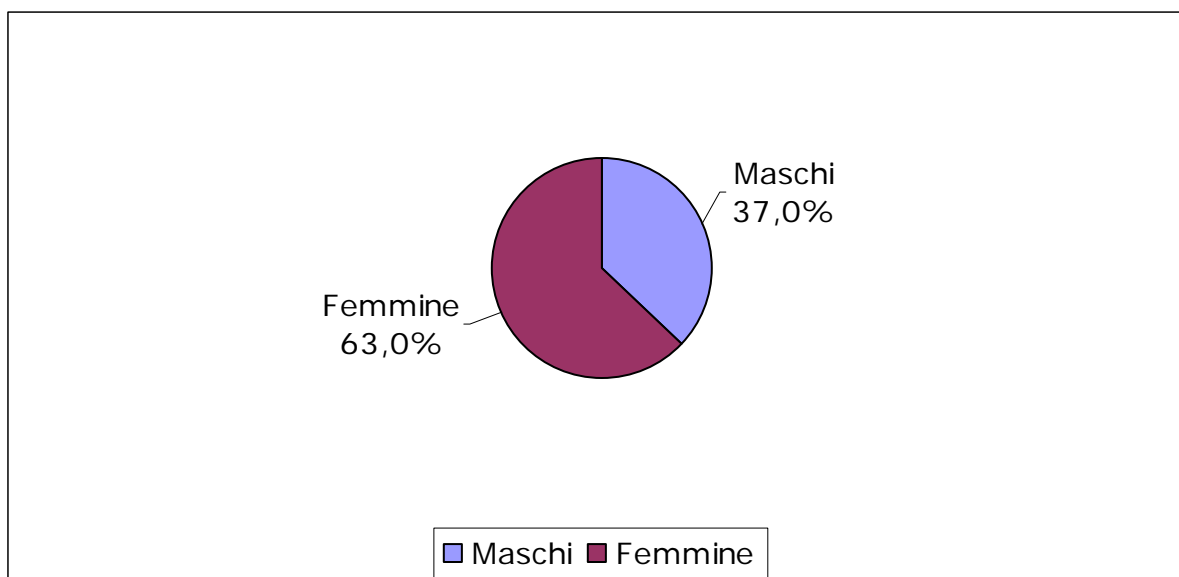

**TAVOLA 9 – CIECHI: TUTTE LE PRESTAZIONI.
DISTRIBUZIONE DEI BENEFICIARI PER SESSO E REGIONE**

Regioni	Maschi	Femmine	Totale
PIEMONTE	3.240	6.109	9.349
LOMBARDIA	5.290	10.183	15.473
LIGURIA	1.305	2.532	3.837
VENETO	3.091	5.616	8.707
FRIULI VENEZIA GIULIA	823	1.594	2.417
EMILIA ROMAGNA	2.988	5.356	8.344
TOSCANA	2.862	5.719	8.581
UMBRIA	875	1.595	2.470
MARCHE	1.376	2.239	3.615
LAZIO	3.899	6.350	10.249
ABRUZZO	1.699	2.560	4.259
MOLISE	434	636	1.070
CAMPANIA	4.352	6.246	10.598
PUGLIA	3.638	5.913	9.551
BASILICATA	596	910	1.506
CALABRIA	2.117	2.973	5.090
SICILIA	6.072	9.487	15.559
SARDEGNA	1.860	3.187	5.047
Totale	46.517	79.205	125.722

**TAVOLA 10 – CIECHI: TUTTE LE PRESTAZIONI.
DISTRIBUZIONE DEI BENEFICIARI PER SESSO E ANNO DI DECORRENZA**

Anno di decorrenza	Maschi	Femmine	Totale
fino al 1987	10.892	17.396	28.288
1988	992	1.610	2.602
1989	1.554	2.025	3.579
1990	714	1.290	2.004
1991	936	1.566	2.502
1992	956	1.679	2.635
1993	936	1.637	2.573
1994	892	1.508	2.400
1995	928	1.590	2.518
1996	1.084	1.869	2.953
1997	1.180	2.009	3.189
1998	1.428	2.672	4.100
1999	1.539	2.927	4.466
2000	1.869	3.510	5.379
2001	2.344	4.244	6.588
2002	2.736	4.775	7.511
2003	3.082	5.531	8.613
2004	3.511	6.252	9.763
2005	4.096	6.854	10.950
2006	3.884	6.636	10.520
2007	964	1.625	2.589
Totale	46.517	79.205	125.722

GRAFICO 5 – CIECHI: RIPARTIZIONE DEI BENEFICIARI PER PRESTAZIONE

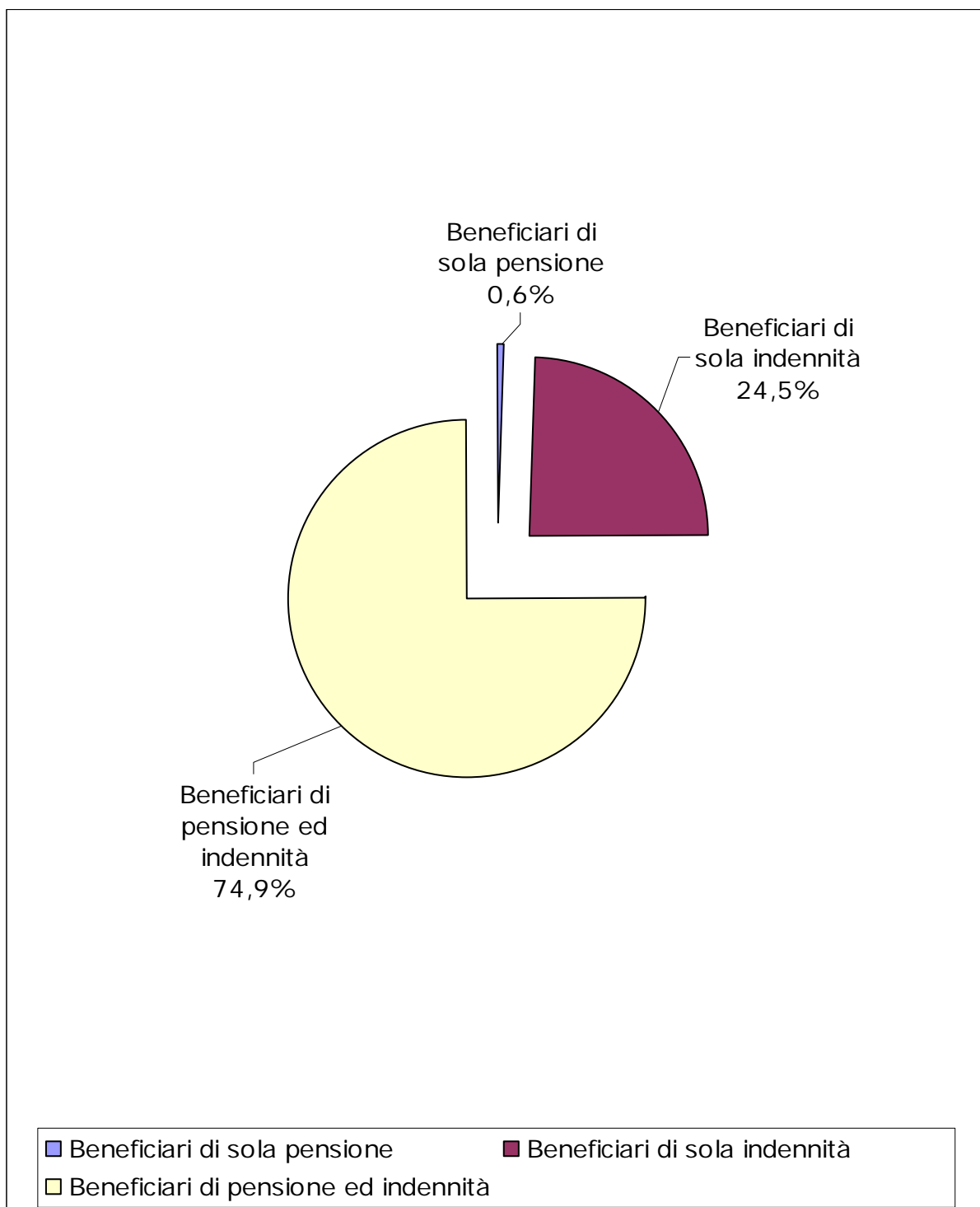

**TAVOLA 11 – CIECHI : BENEFICIARI SOLA PENSIONE.
DISTRIBUZIONE PER SESSO E CLASSE D'ETÀ**

Classe di età	Maschi	Femmine	Complesso
0-19	25	20	45
20-29	7	8	15
30-39	8	9	17
40-49	8	15	23
50-59	20	28	48
60-69	18	62	80
70-79	55	117	172
80-89	35	171	206
90 e oltre	26	123	149
Tutte le età	202	553	755

**GRAFICO 6 – CIECHI : BENEFICIARI DI SOLA PENSIONE. RIPARTIZIONE
PER SESSO DEI BENEFICIARI**

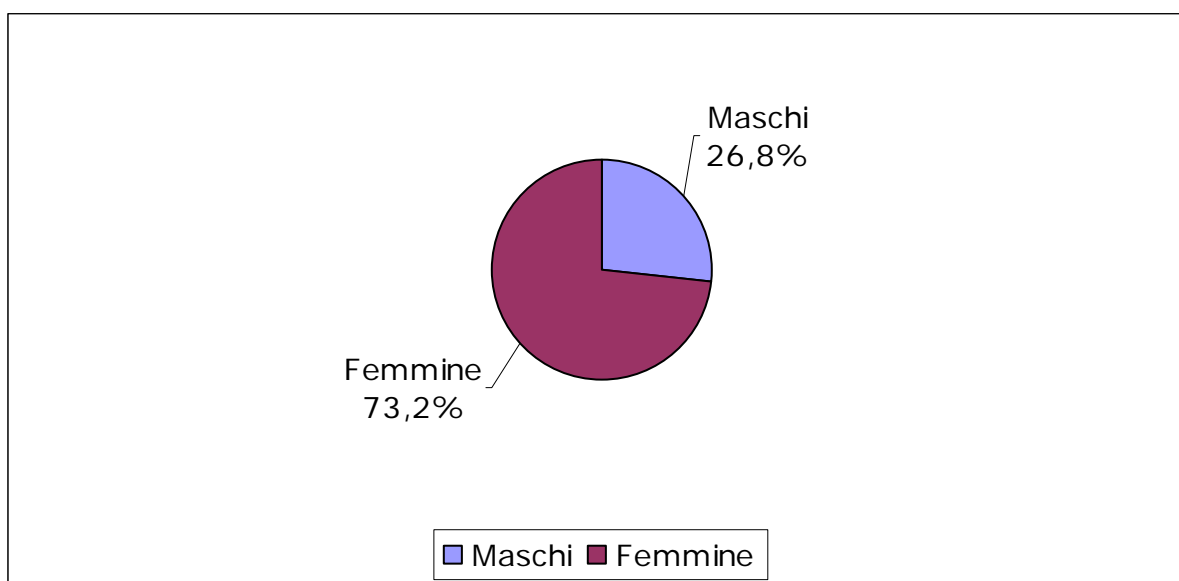

**TAVOLA 12 – CIECHI: BENEFICIARI SOLA PENSIONE.
DISTRIBUZIONE PER SESSO E REGIONE**

Regioni	Maschi	Femmine	Totale
PIEMONTE	13	28	41
LOMBARDIA	43	158	201
LIGURIA	1	5	6
VENETO	13	34	47
FRIULI VENEZIA GIULIA	-	2	2
EMILIA ROMAGNA	1	14	15
TOSCANA	3	21	24
UMBRIA	-	4	4
MARCHE	2	3	5
LAZIO	6	16	22
ABRUZZO	4	2	6
MOLISE	-	1	1
CAMPANIA	56	109	165
PUGLIA	21	37	58
BASILICATA	3	1	4
CALABRIA	12	30	42
SICILIA	22	71	93
SARDEGNA	2	17	19
Totale	202	553	755

**TAVOLA 13 – CIECHI: BENEFICIARI SOLA PENSIONE.
DISTRIBUZIONE PER SESSO E ANNO DI DECORRENZA**

Anno di decorrenza	Maschi	Femmine	Totale
fino al 1987	19	75	94
1988	5	27	32
1989	11	35	46
1990	7	25	32
1991	4	17	21
1992	7	14	21
1993	9	16	25
1994	7	18	25
1995	1	12	13
1996	-	16	16
1997	6	8	14
1998	3	21	24
1999	5	15	20
2000	13	28	41
2001	5	31	36
2002	18	33	51
2003	17	29	46
2004	16	45	61
2005	26	50	76
2006	20	29	49
2007	3	9	12
Totale	202	553	755

**TAVOLA 14 – CIECHI: BENEFICIARI SOLA INDENNITÀ.
DISTRIBUZIONE PER SESSO E CLASSE D'ETÀ**

Classe di età	Maschi	Femmine	Complesso
0-19	1.048	815	1.863
20-29	181	132	313
30-39	998	668	1.666
40-49	1.697	974	2.671
50-59	2.164	1.140	3.304
60-69	2.666	1.416	4.082
70-79	3.185	2.477	5.662
80-89	3.378	4.533	7.911
90 e oltre	1.033	2.314	3.347
Tutte le età	16.350	14.469	30.819

**GRAFICO 7 – CIECHI: BENEFICIARI DI SOLA INDENNITÀ. RIPARTIZIONE
PER SESSO DEI BENEFICIARI**

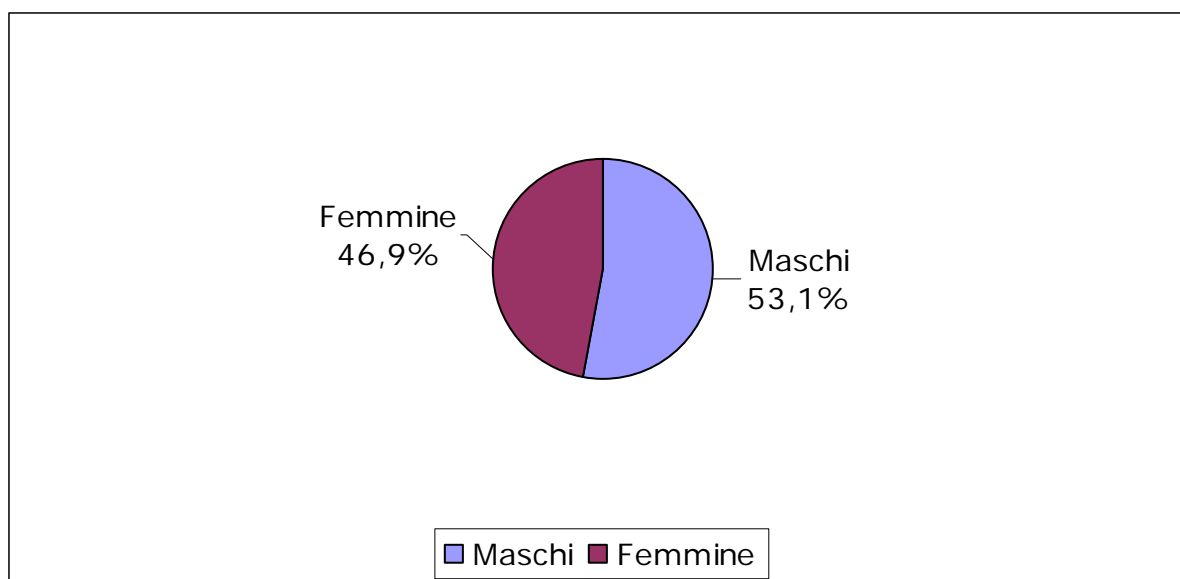

**TAVOLA 15 - CIECHI: BENEFICIARI SOLA INDENNITÀ.
DISTRIBUZIONE PER SESSO E REGIONE**

Regioni	Maschi	Femmine	Totale
PIEMONTE	1.374	1.394	2.768
LOMBARDIA	2.554	2.449	5.003
LIGURIA	540	549	1.089
VENETO	1.273	1.142	2.415
FRIULI VENEZIA GIULIA	385	397	782
EMILIA ROMAGNA	1.324	1.362	2.686
TOSCANA	1.203	1.210	2.413
UMBRIA	292	243	535
MARCHE	320	267	587
LAZIO	1.206	1.186	2.392
ABRUZZO	362	261	623
MOLISE	125	83	208
CAMPANIA	1.498	1.073	2.571
PUGLIA	1.163	877	2.040
BASILICATA	101	76	177
CALABRIA	365	260	625
SICILIA	1.778	1.294	3.072
SARDEGNA	487	346	833
Totale	16.350	14.469	30.819

**TAVOLA 16 - CIECHI: BENEFICIARI SOLA INDENNITÀ.
DISTRIBUZIONE PER SESSO E ANNO DI DECORRENZA**

Anno di decorrenza	Maschi	Femmine	Totale
fino al 1987	3.872	2.728	6.600
1988	452	335	787
1989	954	623	1.577
1990	307	258	565
1991	377	349	726
1992	369	388	757
1993	368	368	736
1994	353	322	675
1995	326	304	630
1996	366	322	688
1997	417	361	778
1998	492	480	972
1999	507	549	1.056
2000	618	665	1.283
2001	809	797	1.606
2002	900	867	1.767
2003	930	979	1.909
2004	1.067	1.079	2.146
2005	1.242	1.201	2.443
2006	1.268	1.160	2.428
2007	356	334	690
Totale	16.350	14.469	30.819

**TAVOLA 17 – CIECHI: BENEFICIARI PENSIONE ED INDENNITÀ.
DISTRIBUZIONE PER SESSO E CLASSE D'ETÀ**

Classe di età	Maschi	Femmine	Complesso
0-19	642	489	1.131
20-29	1.329	1.149	2.478
30-39	1.636	1.498	3.134
40-49	1.977	2.245	4.222
50-59	2.576	3.905	6.481
60-69	4.288	7.982	12.270
70-79	7.245	15.799	23.044
80-89	7.610	21.006	28.616
90 e oltre	2.662	10.110	12.772
Tutte le età	29.965	64.183	94.148

**GRAFICO 8 – CIECHI: BENEFICIARI DI PENSIONE ED INDENNITÀ.
RIPARTIZIONE PER SESSO DEI BENEFICIARI**

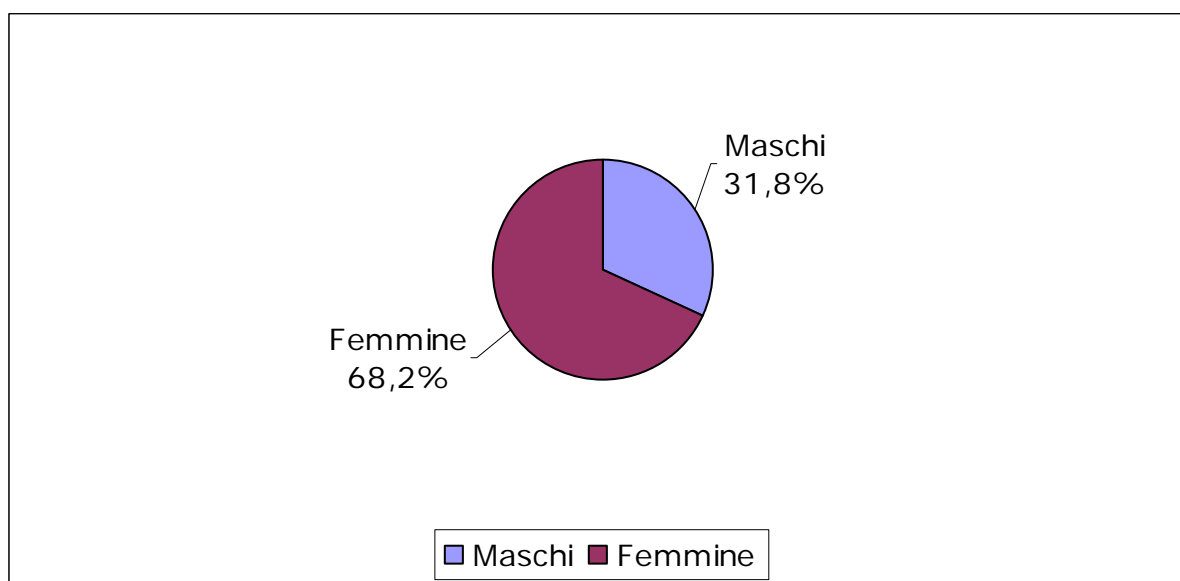

**TAVOLA 18 – CIECHI: BENEFICIARI PENSIONE ED INDENNITÀ.
DISTRIBUZIONE PER SESSO E REGIONE**

Regioni	Maschi	Femmine	Totale
PIEMONTE	1.853	4.687	6.540
LOMBARDIA	2.693	7.576	10.269
LIGURIA	764	1.978	2.742
VENETO	1.805	4.440	6.245
FRIULI VENEZIA GIULIA	438	1.195	1.633
EMILIA ROMAGNA	1.663	3.980	5.643
TOSCANA	1.656	4.488	6.144
UMBRIA	583	1.348	1.931
MARCHE	1.054	1.969	3.023
LAZIO	2.687	5.148	7.835
ABRUZZO	1.333	2.297	3.630
MOLISE	309	552	861
CAMPANIA	2.798	5.064	7.862
PUGLIA	2.454	4.999	7.453
BASILICATA	492	833	1.325
CALABRIA	1.740	2.683	4.423
SICILIA	4.272	8.122	12.394
SARDEGNA	1.371	2.824	4.195
Totale	29.965	64.183	94.148

**TAVOLA 19 – CIECHI: BENEFICIARI PENSIONE ED INDENNITÀ.
DISTRIBUZIONE PER SESSO E ANNO DI DECORRENZA**

Anno di decorrenza	Maschi	Femmine	Totale
fino al 1987	7.001	14.593	21.594
1988	535	1.248	1.783
1989	589	1.367	1.956
1990	400	1.007	1.407
1991	555	1.200	1.755
1992	580	1.277	1.857
1993	559	1.253	1.812
1994	532	1.168	1.700
1995	601	1.274	1.875
1996	718	1.531	2.249
1997	757	1.640	2.397
1998	933	2.171	3.104
1999	1.027	2.363	3.390
2000	1.238	2.817	4.055
2001	1.530	3.416	4.946
2002	1.818	3.875	5.693
2003	2.135	4.523	6.658
2004	2.428	5.128	7.556
2005	2.828	5.603	8.431
2006	2.596	5.447	8.043
2007	605	1.282	1.887
Totale	29.965	64.183	94.148

**TAVOLA 20. SORDOMUTI.
DISTRIBUZIONE DEI BENEFICIARI PER SESSO E PRESTAZIONE**

A – NUMERO

Prestazione	Maschi	Femmine	Complesso
Sola pensione	28	17	45
Sola indennità	14.963	11.897	26.860
Pensione ed indennità	6.180	8.344	14.524
Tutte le prestazioni	21.171	20.258	41.429

B – ETÀ MEDIA

Prestazione	Maschi	Femmine	Complesso
Sola pensione	35,7	35,1	35,5
Sola indennità	49,7	53,1	51,2
Pensione ed indennità	38,0	41,9	40,2
Tutte le prestazioni	46,3	48,4	47,3

C – IMPORTO MEDIO MENSILE

Prestazione	Maschi	Femmine	Complesso
Sola pensione	253,60	254,02	253,76
Sola indennità	232,96	232,82	232,90
Pensione ed indennità	468,43	476,21	472,90
Tutte le prestazioni	301,72	333,09	317,06

**TAVOLA 21 – SORDOMUTI: TUTTE LE PRESTAZIONI.
DISTRIBUZIONE DEI BENEFICIARI PER SESSO E CLASSE D'ETÀ**

Classe di età	Maschi	Femmine	Complesso
0-19	2.428	2.109	4.537
20-29	2.253	1.945	4.198
30-39	3.232	2.931	6.163
40-49	3.722	3.490	7.212
50-59	3.225	2.976	6.201
60-69	3.415	3.092	6.507
70-79	2.090	2.438	4.528
80-89	724	1.047	1.771
90 e oltre	82	230	312
Tutte le età	21.171	20.258	41.429

GRAFICO 9 – SORDOMUTI: TUTTE LE PRESTAZIONI. RIPARTIZIONE PER SESSO DEI BENEFICIARI

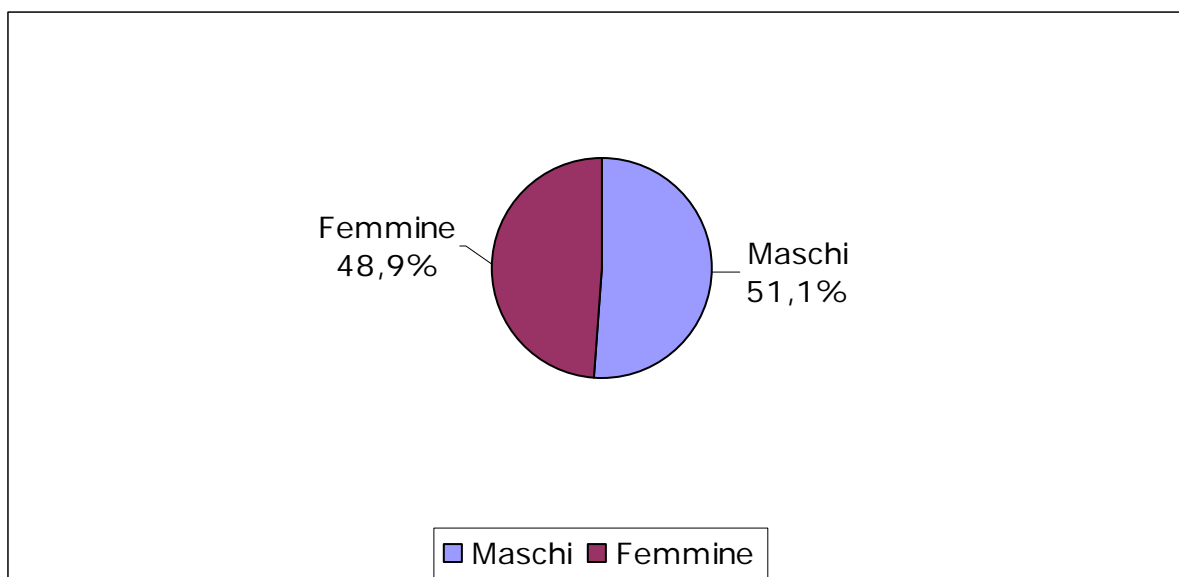

**TAVOLA 22 – SORDOMUTI: TUTTE LE PRESTAZIONI.
DISTRIBUZIONE DEI BENEFICIARI PER SESSO E REGIONE**

Regioni	Maschi	Femmine	Totale
PIEMONTE	1.330	1.263	2.593
LOMBARDIA	2.954	2.931	5.885
LIGURIA	448	506	954
VENETO	1.368	1.303	2.671
FRIULI VENEZIA GIULIA	398	390	788
EMILIA ROMAGNA	1.193	1.240	2.433
TOSCANA	1.090	1.076	2.166
UMBRIA	267	273	540
MARCHE	556	487	1.043
LAZIO	1.855	1.773	3.628
ABRUZZO	557	510	1.067
MOLISE	153	140	293
CAMPANIA	2.154	1.964	4.118
PUGLIA	1.682	1.694	3.376
BASILICATA	341	354	695
CALABRIA	1.121	992	2.113
SICILIA	3.173	2.840	6.013
SARDEGNA	531	522	1.053
Totale	21.171	20.258	41.429

**TAVOLA 23 – SORDOMUTI: TUTTE LE PRESTAZIONI.
DISTRIBUZIONE DEI BENEFICIARI PER SESSO E ANNO DI DECORRENZA**

Anno di decorrenza	Maschi	Femmine	Totale
fino al 1987	4.240	7.652	11.892
1988	601	612	1.213
1989	10.261	6.488	16.749
1990	590	553	1.143
1991	454	391	845
1992	394	343	737
1993	389	361	750
1994	313	307	620
1995	350	279	629
1996	388	322	710
1997	366	316	682
1998	352	342	694
1999	340	303	643
2000	307	261	568
2001	299	285	584
2002	334	277	611
2003	311	283	594
2004	267	294	561
2005	309	287	596
2006	251	222	473
2007	55	80	135
Totale	21.171	20.258	41.429

GRAFICO 10 – SORDOMUTI: RIPARTIZIONE DEI BENEFICIARI PER PRESTAZIONE

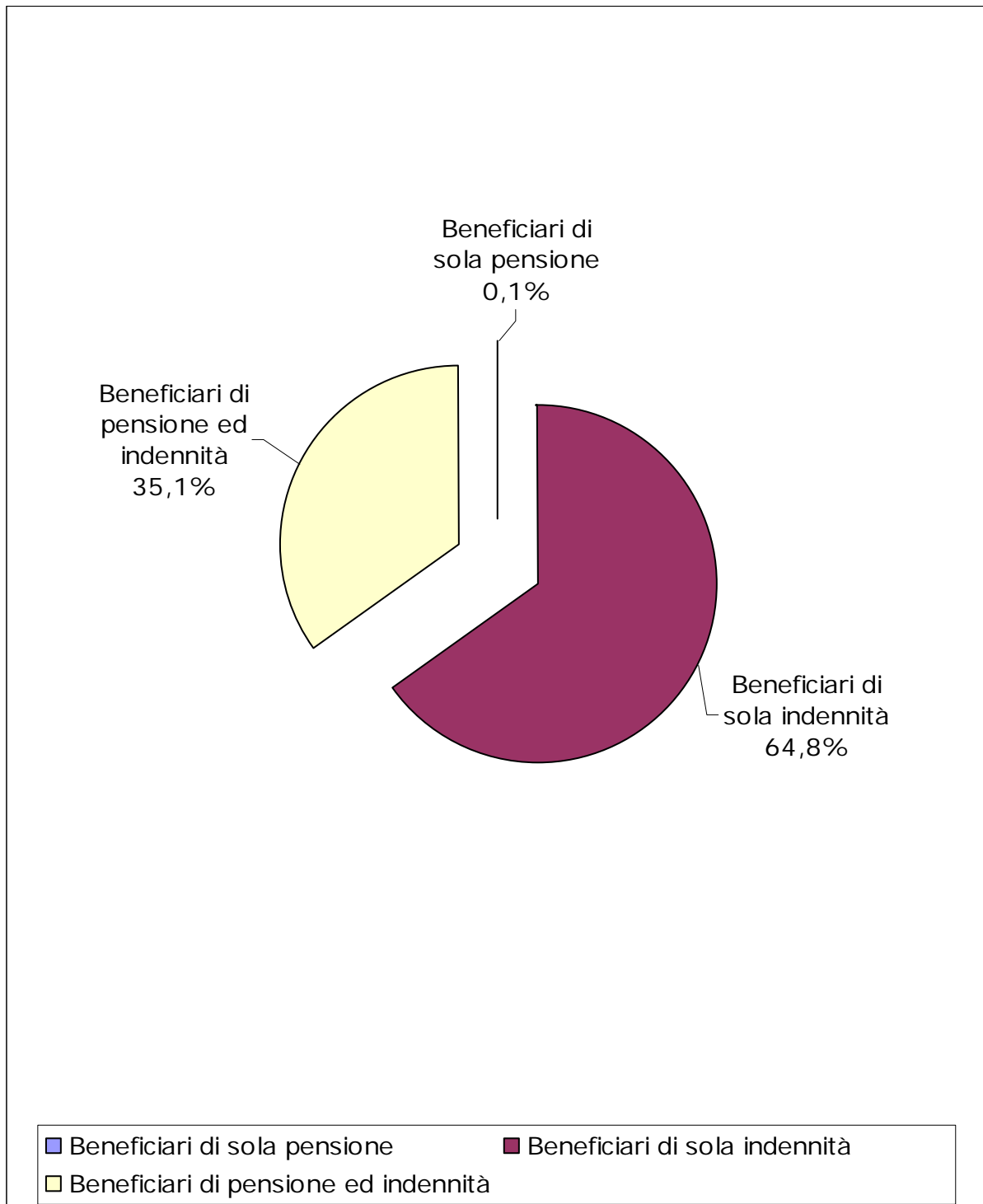

**TAVOLA 24 – SORDOMUTI: BENEFICIARI DI SOLA PENSIONE.
DISTRIBUZIONE PER SESSO E CLASSE D'ETÀ**

Classe di età^(a)	Maschi	Femmine	Complesso
0-19	1	-	1
20-29	13	9	22
30-39	5	3	8
40-49	3	2	5
50-59	3	1	4
60-64	3	2	5
Tutte le età	28	17	45

**GRAFICO 11 – SORDOMUTI: BENEFICIARI DI SOLA PENSIONE.
RIPARTIZIONE PER SESSO DEI BENEFICIARI**

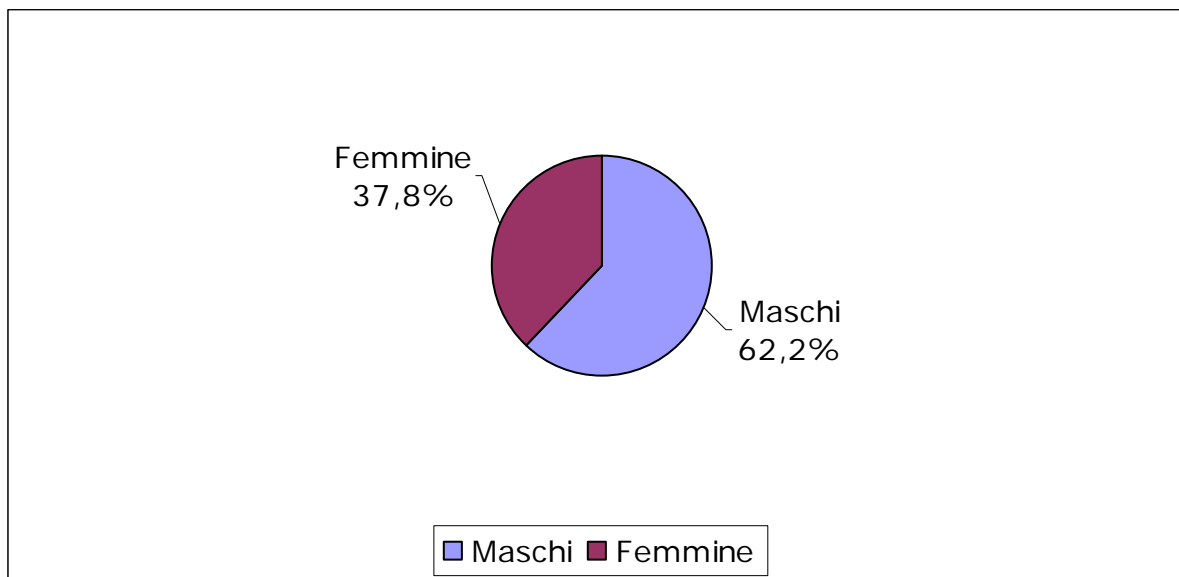

^(a) Si ricorda che, per i sordomuti, al compimento del sessantacinquesimo anno di età da parte del beneficiario, la pensione di invalidità civile è trasformata in pensione sociale e, pertanto, fa riferimento ad un'altra gestione.

**TAVOLA 25 – SORDOMUTI: BENEFICIARI DI SOLA PENSIONE.
DISTRIBUZIONE PER SESSO E REGIONE**

Regioni	Maschi	Femmine	Totale
PIEMONTE	-	-	-
LOMBARDIA	4	1	5
LIGURIA	-	-	-
VENETO	2	1	3
FRIULI VENEZIA GIULIA	-	-	-
EMILIA ROMAGNA	7	4	11
TOSCANA	1	1	2
UMBRIA	-	-	-
MARCHE	-	-	-
LAZIO	-	-	-
ABRUZZO	-	-	-
MOLISE	-	-	-
CAMPANIA	4	4	8
PUGLIA	3	3	6
BASILICATA	1	1	2
CALABRIA	2	1	3
SICILIA	4	1	5
SARDEGNA	-	-	-
Totale	28	17	45

**TAVOLA 26 – SORDOMUTI: BENEFICIARI DI SOLA PENSIONE.
DISTRIBUZIONE PER SESSO E ANNO DI DECORRENZA**

Anno di decorrenza	Maschi	Femmine	Totale
fino al 1987	2	-	2
1988	-	-	-
1989	1	3	4
1990	2	-	2
1991	1	-	1
1992	-	-	-
1993	-	3	3
1994	1	-	1
1995	-	-	-
1996	1	-	1
1997	4	1	5
1998	6	3	9
1999	2	5	7
2000	2	1	3
2001	3	-	3
2002	-	-	-
2003	1	-	1
2004	-	1	1
2005	2	-	2
2006	-	-	-
2007	-	-	-
Totale	28	17	45

**TAVOLA 27 – SORDOMUTI: BENEFICIARI DI SOLA INDENNITÀ.
DISTRIBUZIONE PER SESSO E CLASSE D'ETÀ**

Classe di età	Maschi	Femmine	Complesso
0-19	2.307	2.004	4.311
20-29	507	320	827
30-39	1.309	797	2.106
40-49	2.615	1.624	4.239
50-59	2.445	1.364	3.809
60-69	2.884	2.073	4.957
70-79	2.090	2.438	4.528
80-89	724	1.047	1.771
90 e oltre	82	230	312
Tutte le età	14.963	11.897	26.860

**GRAFICO 12 – SORDOMUTI: BENEFICIARI DI SOLA INDENNITÀ.
RIPARTIZIONE PER SESSO DEI BENEFICIARI**

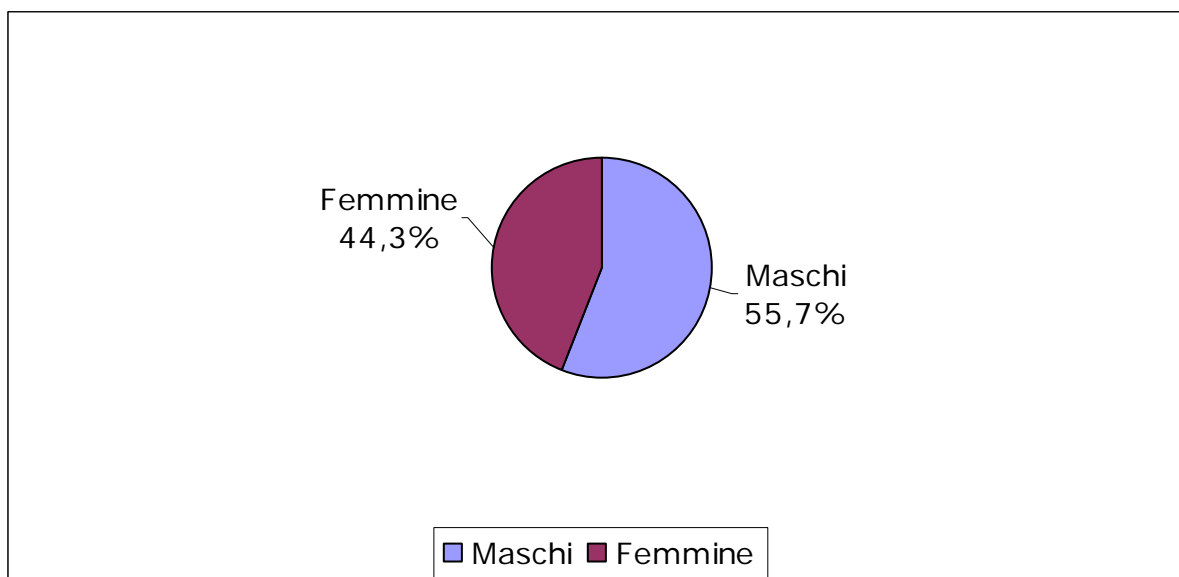

**TAVOLA 28 – SORDOMUTI: BENEFICIARI DI SOLA INDENNITÀ.
DISTRIBUZIONE PER SESSO E REGIONE**

Regioni	Maschi	Femmine	Totale
PIEMONTE	1.004	776	1.780
LOMBARDIA	2.359	1.888	4.247
LIGURIA	349	327	676
VENETO	1.006	777	1.783
FRIULI VENEZIA GIULIA	318	236	554
EMILIA ROMAGNA	934	797	1.731
TOSCANA	835	695	1.530
UMBRIA	188	156	344
MARCHE	369	283	652
LAZIO	1.347	1.137	2.484
ABRUZZO	377	307	684
MOLISE	104	82	186
CAMPANIA	1.377	1.050	2.427
PUGLIA	1.135	864	1.999
BASILICATA	231	192	423
CALABRIA	676	503	1.179
SICILIA	2.041	1.546	3.587
SARDEGNA	313	281	594
Totale	14.963	11.897	26.860

**TAVOLA 29 – SORDOMUTI: BENEFICIARI DI SOLA INDENNITÀ.
DISTRIBUZIONE PER SESSO E ANNO DI DECORRENZA**

Anno di decorrenza	Maschi	Femmine	Totale
fino al 1987	2.628	4.264	6.892
1988	324	263	587
1989	8.186	4.368	12.554
1990	269	199	468
1991	249	170	419
1992	224	153	377
1993	229	190	419
1994	190	179	369
1995	232	164	396
1996	258	182	440
1997	229	180	409
1998	211	179	390
1999	215	157	372
2000	204	168	372
2001	209	182	391
2002	229	173	402
2003	226	173	399
2004	196	182	378
2005	227	190	417
2006	191	142	333
2007	37	39	76
Totale	14.963	11.897	26.860

**TAVOLA 30 – SORDOMUTI: BENEFICIARI PENSIONE ED INDENNITÀ.
DISTRIBUZIONE PER SESSO E CLASSE D'ETÀ**

Classe di età^(a)	Maschi	Femmine	Complesso
0-19	120	105	225
20-29	1.733	1.616	3.349
30-39	1.918	2.131	4.049
40-49	1.104	1.864	2.968
50-59	777	1.611	2.388
60-64	528	1.017	1.545
Tutte le età	6.180	8.344	14.524

**GRAFICO 13 – SORDOMUTI: BENEFICIARI DI PENSIONE ED INDENNITÀ.
RIPARTIZIONE PER SESSO DEI BENEFICIARI**

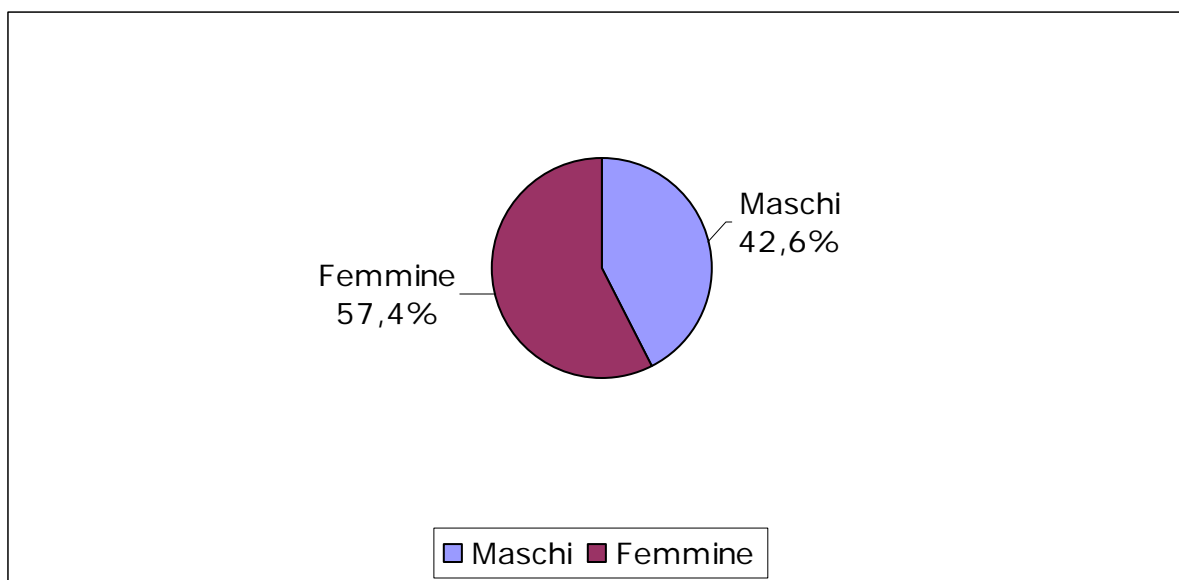

^(a) Si ricorda che, per i sordomuti, al compimento del sessantacinquesimo anno di età da parte del beneficiario, la pensione di invalidità civile è trasformata in pensione sociale e, pertanto, fa riferimento ad un'altra gestione.

**TAVOLA 31 – SORDOMUTI: BENEFICIARI PENSIONE ED INDENNITÀ.
DISTRIBUZIONE PER SESSO E REGIONE**

Regioni	Maschi	Femmine	Totale
PIEMONTE	326	487	813
LOMBARDIA	591	1.042	1.633
LIGURIA	99	179	278
VENETO	360	525	885
FRIULI VENEZIA GIULIA	80	154	234
EMILIA ROMAGNA	252	439	691
TOSCANA	254	380	634
UMBRIA	79	117	196
MARCHE	187	204	391
LAZIO	508	636	1.144
ABRUZZO	180	203	383
MOLISE	49	58	107
CAMPANIA	773	910	1.683
PUGLIA	544	827	1.371
BASILICATA	109	161	270
CALABRIA	443	488	931
SICILIA	1.128	1.293	2.421
SARDEGNA	218	241	459
Totale	6.180	8.344	14.524

**TAVOLA 32 – SORDOMUTI: BENEFICIARI PENSIONE ED INDENNITÀ.
DISTRIBUZIONE PER SESSO E ANNO DI DECORRENZA**

Anno di decorrenza	Maschi	Femmine	Totale
fino al 1987	1.610	3.388	4.998
1988	277	349	626
1989	2.074	2.117	4.191
1990	319	354	673
1991	204	221	425
1992	170	190	360
1993	160	168	328
1994	122	128	250
1995	118	115	233
1996	129	140	269
1997	133	135	268
1998	135	160	295
1999	123	141	264
2000	101	92	193
2001	87	103	190
2002	105	104	209
2003	84	110	194
2004	71	111	182
2005	80	97	177
2006	60	80	140
2007	18	41	59
Totale	6.180	8.344	14.524

**TAVOLA 33. INVALIDI PARZIALI.
DISTRIBUZIONE DEI BENEFICIARI PER SESSO E PRESTAZIONE**

A – NUMERO

Prestazione	Maschi	Femmine	Complesso
Sola pensione	107.557	156.333	263.890
Sola indennità	35.904	26.671	62.575
Tutte le prestazioni	143.461	183.004	326.465

B – ETÀ MEDIA

Prestazione	Maschi	Femmine	Complesso
Sola pensione	45,1	50,1	48,1
Sola indennità	11,3	12,2	11,7
Tutte le prestazioni	36,6	44,6	41,1

C – IMPORTO MEDIO MENSILE

Prestazione	Maschi	Femmine	Complesso
Sola pensione	255,58	252,49	253,75
Sola indennità	247,63	249,72	248,52
Tutte le prestazioni	253,59	252,09	252,75

**TAVOLA 34 – INVALIDI PARZIALI: TUTTE LE CATEGORIE.
DISTRIBUZIONE PER SESSO E CLASSE D'ETÀ**

Classe di età	Maschi	Femmine	Complesso
0-19	36.327	26.795	63.122
20-29	11.270	8.190	19.460
30-39	23.538	19.351	42.889
40-49	30.706	36.006	66.712
50-59	27.536	56.293	83.829
60-69	13.957	36.015	49.972
70-79	31	55	86
80-89	75	161	236
90 e oltre	21	138	159
Tutte le età	143.461	183.004	326.465

**GRAFICO 14 – INVALIDI PARZIALI: TUTTE LE PRESTAZIONI.
RIPARTIZIONE PER SESSO DEI BENEFICIARI**

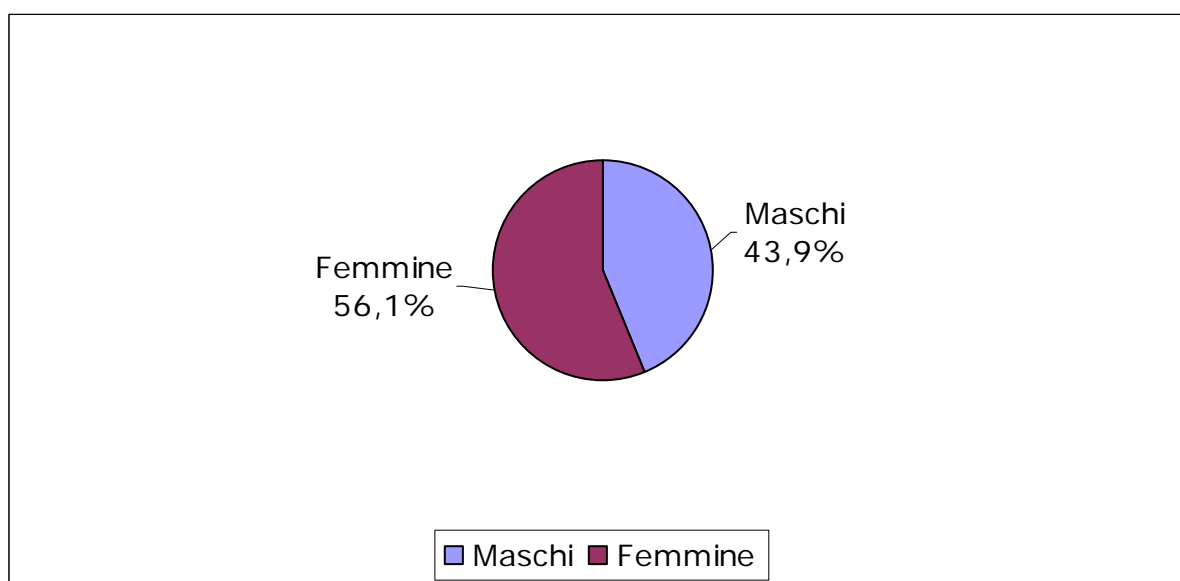

**TAVOLA 35 – INVALIDI PARZIALI: TUTTE LE CATEGORIE.
DISTRIBUZIONE PER SESSO E REGIONE**

Regioni	Maschi	Femmine	Totale
PIEMONTE	7.631	8.951	16.582
LOMBARDIA	12.941	14.348	27.289
LIGURIA	3.619	4.580	8.199
VENETO	6.870	7.989	14.859
FRIULI VENEZIA GIULIA	1.917	2.200	4.117
EMILIA ROMAGNA	5.858	7.824	13.682
TOSCANA	5.607	8.708	14.315
UMBRIA	1.273	2.635	3.908
MARCHE	3.028	4.296	7.324
LAZIO	12.894	17.805	30.699
ABRUZZO	3.814	5.265	9.079
MOLISE	981	1.181	2.162
CAMPANIA	23.751	32.082	55.833
PUGLIA	15.088	19.011	34.099
BASILICATA	2.287	2.453	4.740
CALABRIA	8.048	8.972	17.020
SICILIA	20.149	25.029	45.178
SARDEGNA	7.705	9.675	17.380
Totale	143.461	183.004	326.465

**TAVOLA 36 – INVALIDI PARZIALI: TUTTE LE CATEGORIE.
DISTRIBUZIONE PER SESSO E ANNO DI DECORRENZA**

Anno di decorrenza	Maschi	Femmine	Totale
fino al 1987	15.050	24.500	39.550
1988	1.872	3.058	4.930
1989	1.852	3.073	4.925
1990	1.575	2.456	4.031
1991	1.919	2.789	4.708
1992	2.069	2.730	4.799
1993	2.421	2.887	5.308
1994	2.505	2.910	5.415
1995	2.959	3.362	6.321
1996	3.818	4.456	8.274
1997	5.379	6.271	11.650
1998	8.705	9.655	18.360
1999	7.391	8.699	16.090
2000	8.280	10.220	18.500
2001	9.401	11.375	20.776
2002	10.668	13.047	23.715
2003	11.938	14.988	26.926
2004	13.259	16.839	30.098
2005	14.635	18.171	32.806
2006	13.229	16.330	29.559
2007	4.536	5.188	9.724
Totale	143.461	183.004	326.465

GRAFICO 15 – INVALIDI PARZIALI: RIPARTIZIONE DEI BENEFICIARI PER PRESTAZIONE

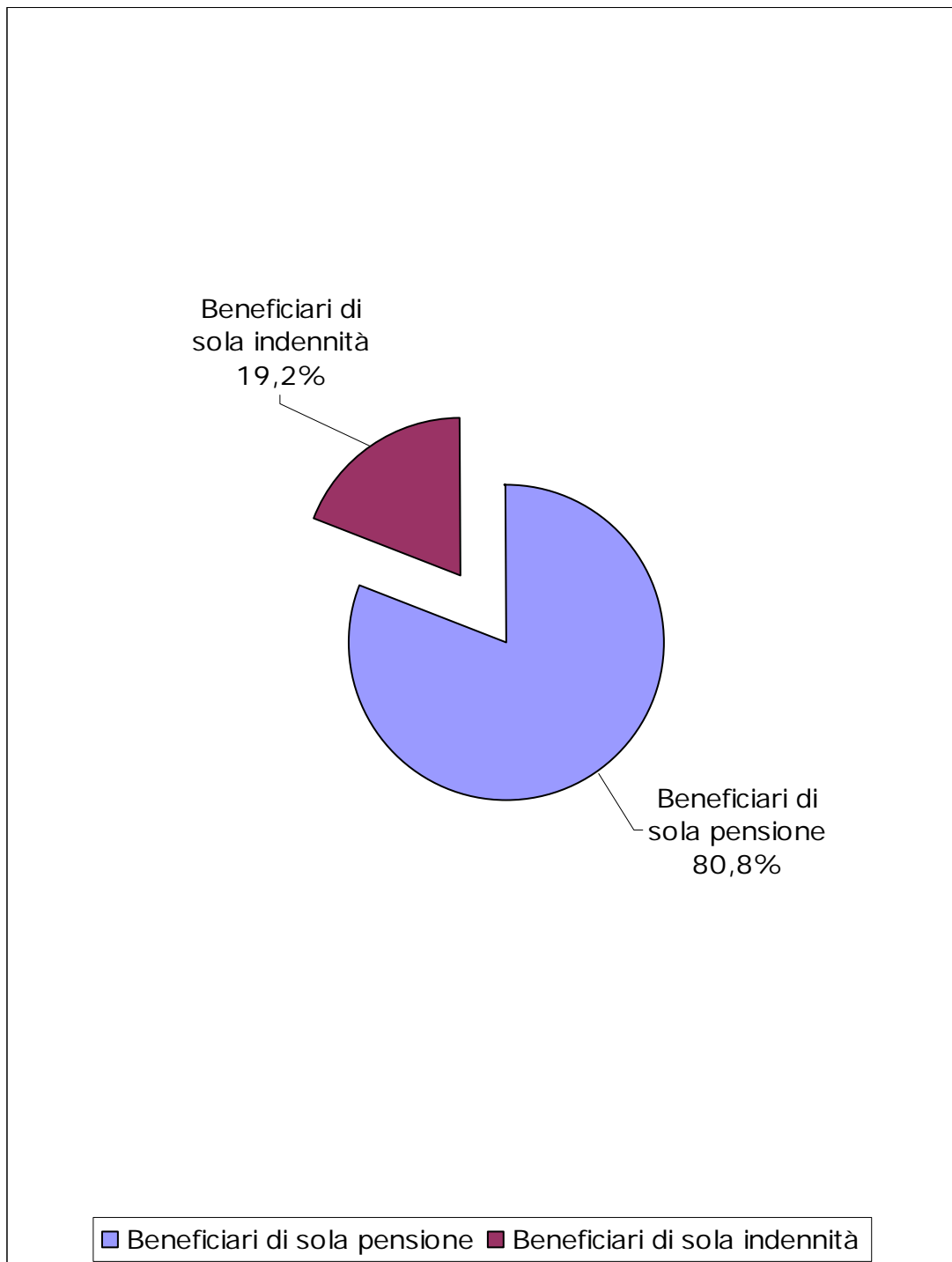

**TAVOLA 37 – INVALIDI PARZIALI: BENEFICIARI SOLA PENSIONE.
DISTRIBUZIONE PER SESSO E CLASSE D'ETÀ**

Classe di età ^(b)	Maschi	Femmine	Complesso
0-19	575	494	1.069
20-29	11.268	8.186	19.454
30-39	23.535	19.350	42.885
40-49	30.704	36.006	66.710
50-59	27.532	56.290	83.822
60-64	13.935	36.000	49.935
65-69	7	5	12
70-79	1	2	3
Tutte le età	107.557	156.333	263.890

**GRAFICO 16 – INVALIDI PARZIALI: BENEFICIARI DI SOLA PENSIONE.
RIPARTIZIONE PER SESSO DEI BENEFICIARI**

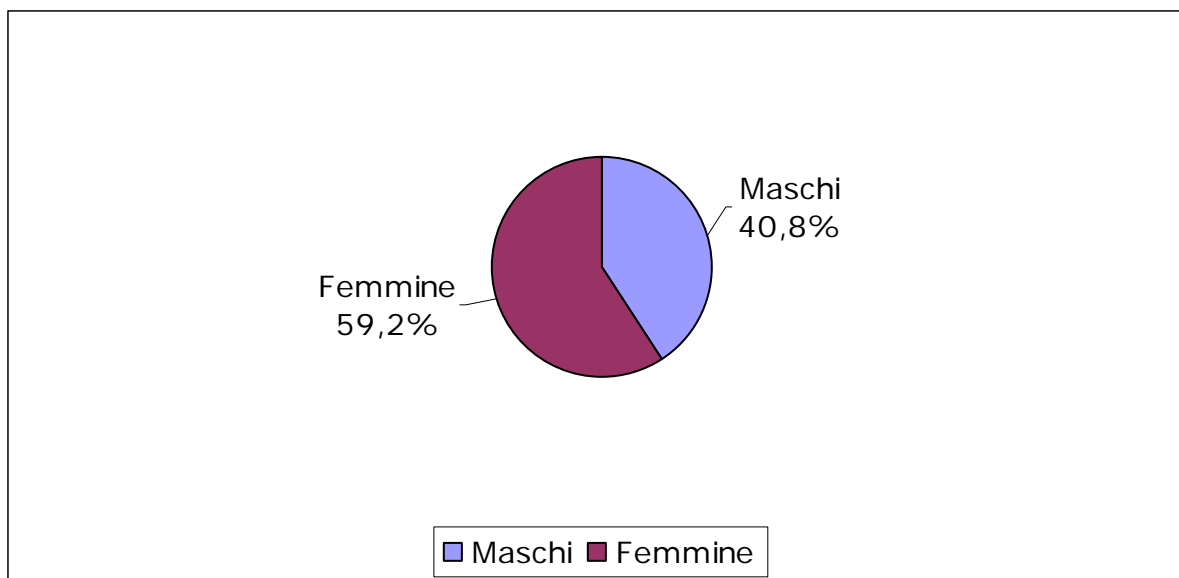

^(b) Si ricorda che, per gli invalidi parziali, al compimento del sessantacinquesimo anno di età da parte del beneficiario, la pensione di invalidità civile è trasformata in pensione sociale e, pertanto, fa riferimento ad un'altra gestione. Non sono interessate a questa trasformazione le pensioni corrisposte a persone affette dal morbo di Cooley e da drepanocitosi (art. 39 c.1 L 448/2001).

**TAVOLA 38 – INVALIDI PARZIALI: BENEFICIARI SOLA PENSIONE.
DISTRIBUZIONE PER SESSO E REGIONE**

Regioni	Maschi	Femmine	Totale
PIEMONTE	5.406	7.343	12.749
LOMBARDIA	8.627	11.207	19.834
LIGURIA	2.900	4.092	6.992
VENETO	4.864	6.574	11.438
FRIULI VENEZIA GIULIA	1.258	1.746	3.004
EMILIA ROMAGNA	3.893	6.218	10.111
TOSCANA	4.182	7.527	11.709
UMBRIA	1.010	2.418	3.428
MARCHE	1.840	3.450	5.290
LAZIO	9.651	15.275	24.926
ABRUZZO	2.526	4.222	6.748
MOLISE	777	1.013	1.790
CAMPANIA	18.999	28.570	47.569
PUGLIA	12.223	16.919	29.142
BASILICATA	1.696	2.042	3.738
CALABRIA	6.403	7.657	14.060
SICILIA	15.452	21.788	37.240
SARDEGNA	5.850	8.272	14.122
Totale	107.557	156.333	263.890

**TAVOLA 39 – INVALIDI PARZIALI: BENEFICIARI SOLA PENSIONE.
DISTRIBUZIONE PER SESSO E ANNO DI DECORRENZA**

Anno di decorrenza	Maschi	Femmine	Totale
fino al 1987	15.047	24.499	39.546
1988	1.871	3.058	4.929
1989	1.850	3.073	4.923
1990	1.573	2.456	4.029
1991	1.888	2.768	4.656
1992	2.011	2.677	4.688
1993	2.309	2.776	5.085
1994	2.317	2.772	5.089
1995	2.669	3.130	5.799
1996	3.321	4.069	7.390
1997	4.352	5.461	9.813
1998	5.913	7.560	13.473
1999	5.312	7.164	12.476
2000	5.755	8.291	14.046
2001	6.534	9.256	15.790
2002	7.149	10.497	17.646
2003	7.958	11.975	19.933
2004	8.884	13.546	22.430
2005	9.548	14.547	24.095
2006	8.526	12.768	21.294
2007	2.770	3.990	6.760
Totale	107.557	156.333	263.890

**TAVOLA 40 – INVALIDI PARZIALI: BENEFICIARI SOLA INDENNITÀ.
DISTRIBUZIONE PER SESSO E CLASSE D'ETÀ**

Classe di età	Maschi	Femmine	Complesso
0-19	35.752	26.301	62.053
20-29	2	4	6
30-39	3	1	4
40-49	2	-	2
50-59	4	3	7
60-69	15	10	25
70-79	30	53	83
80-89	75	161	236
90 e oltre	21	138	159
Tutte le età	35.904	26.671	62.575

**GRAFICO 17 – INVALIDI PARZIALI: BENEFICIARI DI SOLA INDENNITÀ.
RIPARTIZIONE PER SESSO DEI BENEFICIARI**

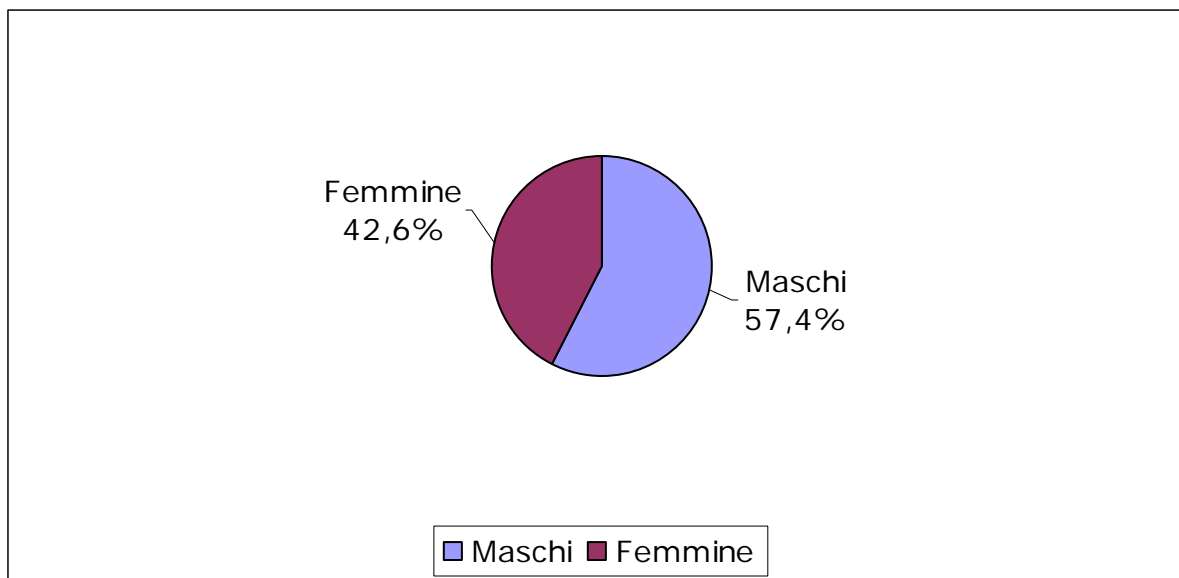

**TAVOLA 41 – INVALIDI PARZIALI: BENEFICIARI SOLA INDENNITÀ.
DISTRIBUZIONE PER SESSO E REGIONE**

Regioni	Maschi	Femmine	Totale
PIEMONTE	2.225	1.608	3.833
LOMBARDIA	4.314	3.141	7.455
LIGURIA	719	488	1.207
VENETO	2.006	1.415	3.421
FRIULI VENEZIA GIULIA	659	454	1.113
EMILIA ROMAGNA	1.965	1.606	3.571
TOSCANA	1.425	1.181	2.606
UMBRIA	263	217	480
MARCHE	1.188	846	2.034
LAZIO	3.243	2.530	5.773
ABRUZZO	1.288	1.043	2.331
MOLISE	204	168	372
CAMPANIA	4.752	3.512	8.264
PUGLIA	2.865	2.092	4.957
BASILICATA	591	411	1.002
CALABRIA	1.645	1.315	2.960
SICILIA	4.697	3.241	7.938
SARDEGNA	1.855	1.403	3.258
Totale	35.904	26.671	62.575

**TAVOLA 42 – INVALIDI PARZIALI: BENEFICIARI SOLA INDENNITÀ.
DISTRIBUZIONE PER SESSO E ANNO DI DECORRENZA**

Anno di decorrenza	Maschi	Femmine	Totale
fino al 1987	3	1	4
1988	1	-	1
1989	2	-	2
1990	2	-	2
1991	31	21	52
1992	58	53	111
1993	112	111	223
1994	188	138	326
1995	290	232	522
1996	497	387	884
1997	1.027	810	1.837
1998	2.792	2.095	4.887
1999	2.079	1.535	3.614
2000	2.525	1.929	4.454
2001	2.867	2.119	4.986
2002	3.519	2.550	6.069
2003	3.980	3.013	6.993
2004	4.375	3.293	7.668
2005	5.087	3.624	8.711
2006	4.703	3.562	8.265
2007	1.766	1.198	2.964
Totale	35.904	26.671	62.575

**TAVOLA 43. INVALIDI TOTALI.
DISTRIBUZIONE DEI BENEFICIARI PER SESSO E PRESTAZIONE**

A – NUMERO

Prestazione	Maschi	Femmine	Complesso
Sola pensione	80.807	97.420	178.227
Sola indennità	372.715	839.275	1.211.990
Pensione ed indennità	129.564	123.681	253.245
Tutte le prestazioni	583.086	1.060.376	1.643.462

B – ETÀ MEDIA

Prestazione	Maschi	Femmine	Complesso
Sola pensione	48,8	51,1	50,1
Sola indennità	73,8	81,9	79,4
Pensione ed indennità	43,7	46,4	45,0
Tutte le prestazioni	63,7	74,9	70,9

C – IMPORTO MEDIO MENSILE

Prestazione	Maschi	Femmine	Complesso
Sola pensione	255,13	252,12	253,48
Sola indennità	464,98	465,00	465,00
Pensione ed indennità	705,06	708,10	706,54
Tutte le prestazioni	489,24	473,80	479,28

**TAVOLA 44 – INVALIDI TOTALI: TUTTE LE PRESTAZIONI.
DISTRIBUZIONE PER SESSO E CLASSE D'ETÀ**

Classe di età	Maschi	Femmine	Complesso
0-19	30.360	20.619	50.979
20-29	25.887	18.498	44.385
30-39	43.032	34.091	77.123
40-49	56.042	54.089	110.131
50-59	62.656	73.536	136.192
60-69	73.842	89.038	162.880
70-79	108.054	177.426	285.480
80-89	134.721	389.257	523.978
90 e oltre	48.492	203.822	252.314
Tutte le età	583.086	1.060.376	1.643.462

**GRAFICO 18 – INVALIDI TOTALI: TUTTE LE PRESTAZIONI.
RIPARTIZIONE PER SESSO DEI BENEFICIARI**

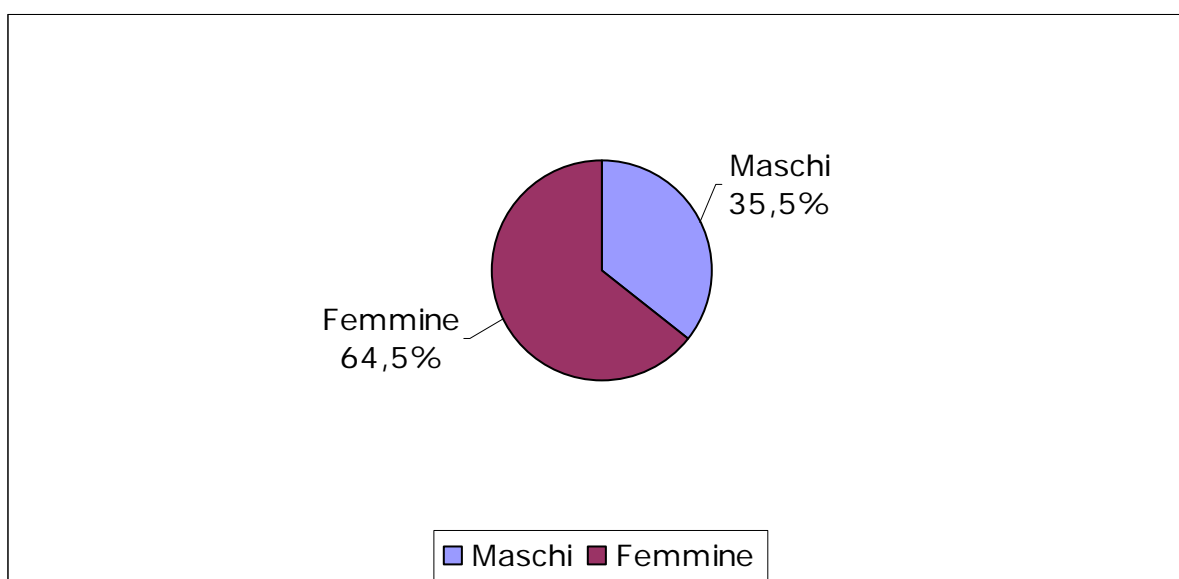

**TAVOLA 45 – INVALIDI TOTALI: TUTTE LE PRESTAZIONI.
DISTRIBUZIONE PER SESSO E REGIONE**

Regioni	Maschi	Femmine	Totale
PIEMONTE	32.977	67.657	100.634
LOMBARDIA	74.706	145.350	220.056
LIGURIA	16.991	35.985	52.976
VENETO	37.842	74.852	112.694
FRIULI VENEZIA GIULIA	11.305	25.298	36.603
EMILIA ROMAGNA	38.193	78.502	116.695
TOSCANA	34.525	71.367	105.892
UMBRIA	13.782	27.725	41.507
MARCHE	17.050	32.454	49.504
LAZIO	55.177	95.039	150.216
ABRUZZO	16.128	28.084	44.212
MOLISE	3.242	5.284	8.526
CAMPANIA	73.371	120.569	193.940
PUGLIA	44.045	72.049	116.094
BASILICATA	6.643	10.011	16.654
CALABRIA	29.988	46.838	76.826
SICILIA	52.772	84.542	137.314
SARDEGNA	24.349	38.770	63.119
Totale	583.086	1.060.376	1.643.462

**TAVOLA 46 – INVALIDI TOTALI: TUTTE LE PRESTAZIONI.
DISTRIBUZIONE PER SESSO E ANNO DI DECORRENZA**

Anno di decorrenza	Maschi	Femmine	Totale
fino al 1987	90.532	103.976	194.508
1988	8.877	11.210	20.087
1989	8.769	10.913	19.682
1990	6.703	8.461	15.164
1991	7.562	10.072	17.634
1992	7.715	10.880	18.595
1993	8.423	11.803	20.226
1994	8.269	11.498	19.767
1995	9.388	12.685	22.073
1996	11.266	15.575	26.841
1997	14.024	20.580	34.604
1998	18.970	28.465	47.435
1999	18.814	33.748	52.562
2000	22.671	46.426	69.097
2001	27.159	60.484	87.643
2002	34.714	79.527	114.241
2003	43.195	98.668	141.863
2004	54.845	124.135	178.980
2005	69.099	147.516	216.615
2006	77.656	154.317	231.973
2007	34.435	59.437	93.872
Totale	583.086	1.060.376	1.643.462

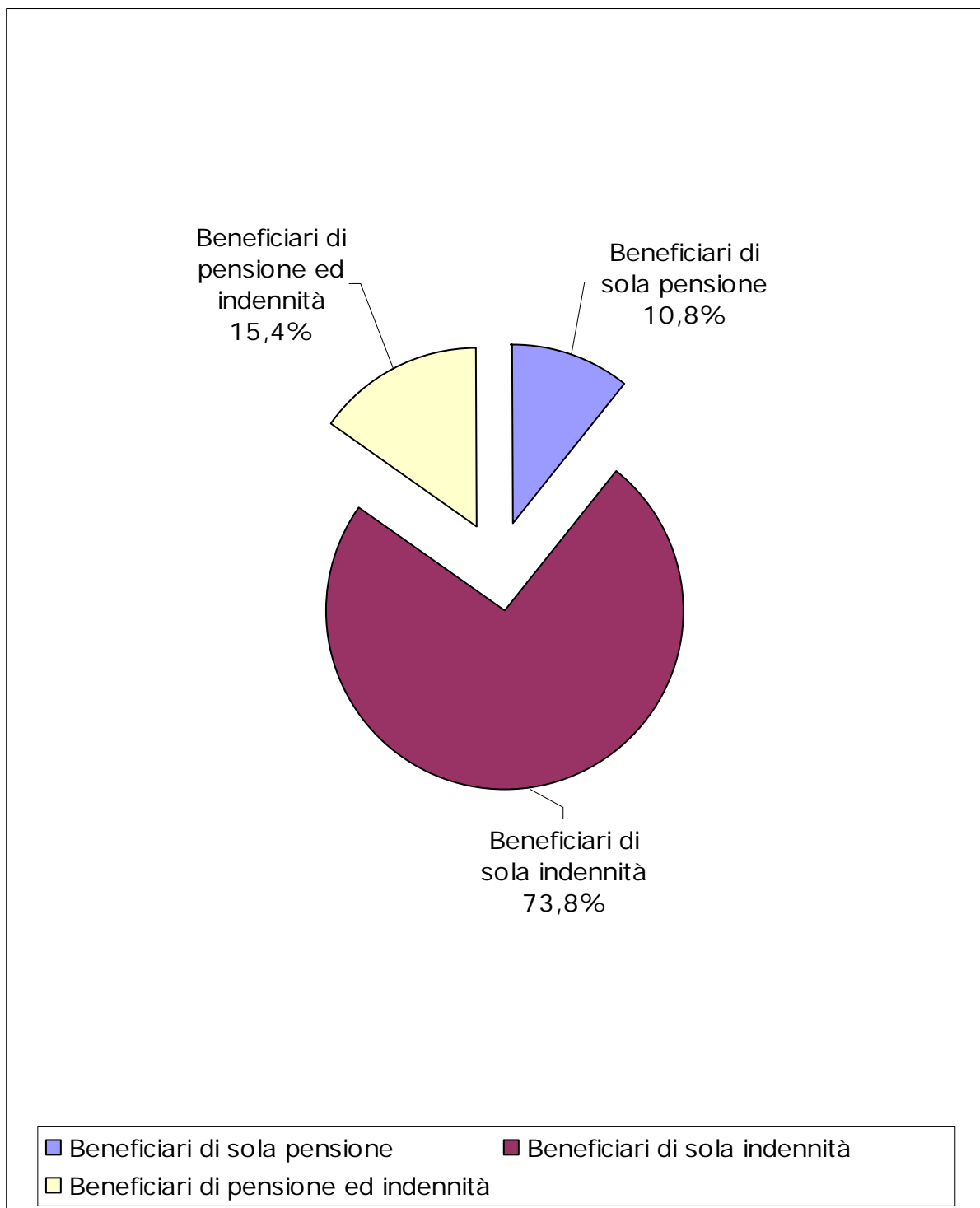
GRAFICO 19 – INVALIDI TOTALI: RIPARTIZIONE DEI BENEFICIARI PER PRESTAZIONE

**TAVOLA 47 - INVALIDI TOTALI: BENEFICIARI DI SOLA PENSIONE.
DISTRIBUZIONE PER SESSO E CLASSE D'ETÀ**

Classe di età	Maschi	Femmine	Complesso
0-19	353	279	632
20-29	5.571	4.085	9.656
30-39	12.148	10.523	22.671
40-49	19.705	22.049	41.754
50-59	24.750	34.301	59.051
60-64	18.280	26.183	44.463
Tutte le età	80.807	97.420	178.227

**GRAFICO 20 – INVALIDI TOTALI: BENEFICIARI DI SOLA PENSIONE.
RIPARTIZIONE PER SESSO DEI BENEFICIARI**

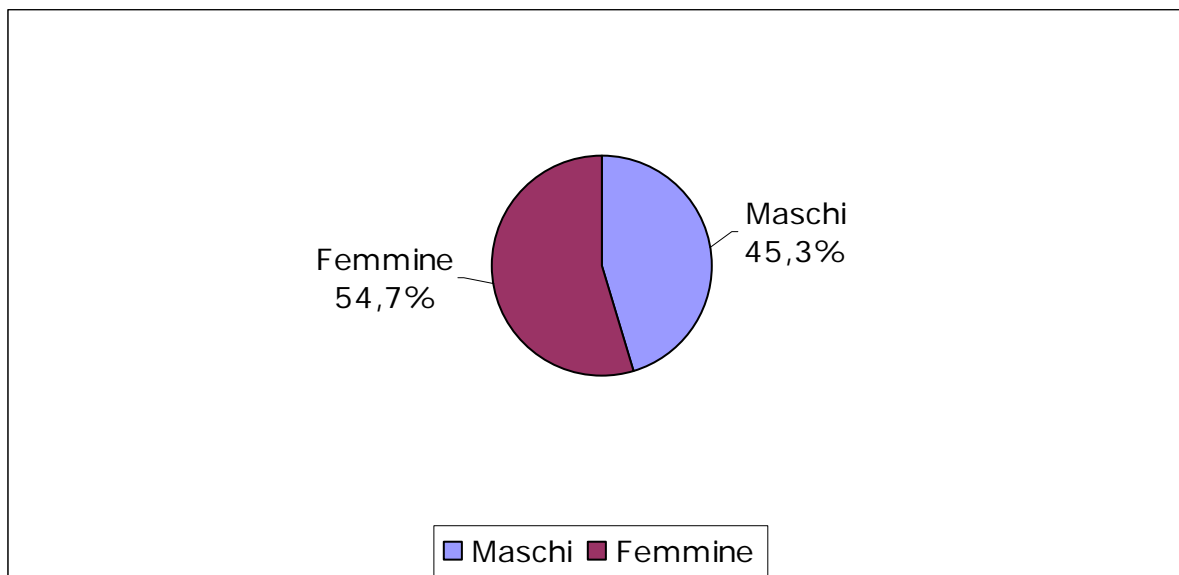

**TAVOLA 48 - INVALIDI TOTALI: BENEFICIARI DI SOLA PENSIONE.
DISTRIBUZIONE PER SESSO E REGIONE**

Regioni	Maschi	Femmine	Totale
PIEMONTE	3.624	4.198	7.822
LOMBARDIA	11.899	13.055	24.954
LIGURIA	2.128	2.927	5.055
VENETO	5.167	5.798	10.965
FRIULI VENEZIA GIULIA	1.383	1.609	2.992
EMILIA ROMAGNA	4.252	5.024	9.276
TOSCANA	3.301	4.583	7.884
UMBRIA	1.321	2.029	3.350
MARCHE	2.067	2.322	4.389
LAZIO	6.785	9.208	15.993
ABRUZZO	2.275	2.871	5.146
MOLISE	592	460	1.052
CAMPANIA	11.737	15.085	26.822
PUGLIA	7.583	8.655	16.238
BASILICATA	1.140	1.190	2.330
CALABRIA	3.633	3.961	7.594
SICILIA	7.767	9.662	17.429
SARDEGNA	4.153	4.783	8.936
Totale	80.807	97.420	178.227

**TAVOLA 49 - INVALIDI TOTALI: BENEFICIARI DI SOLA PENSIONE.
DISTRIBUZIONE PER SESSO E ANNO DI DECORRENZA**

Anno di decorrenza	Maschi	Femmine	Totale
fino al 1987	12.162	12.114	24.276
1988	1.283	1.317	2.600
1989	1.226	1.256	2.482
1990	1.064	1.076	2.140
1991	1.307	1.325	2.632
1992	1.378	1.324	2.702
1993	1.569	1.606	3.175
1994	1.688	1.624	3.312
1995	1.983	1.850	3.833
1996	2.342	2.349	4.691
1997	2.958	2.717	5.675
1998	3.637	3.364	7.001
1999	3.426	3.477	6.903
2000	3.839	4.068	7.907
2001	4.164	4.612	8.776
2002	4.850	5.386	10.236
2003	5.747	7.481	13.228
2004	6.763	9.536	16.299
2005	7.821	11.816	19.637
2006	7.973	12.734	20.707
2007	3.627	6.388	10.015
Totale	80.807	97.420	178.227

**TAVOLA 50 - INVALIDI TOTALI: BENEFICIARI DI SOLA INDENNITÀ.
DISTRIBUZIONE PER SESSO E CLASSE D'ETÀ**

Classe di età	Maschi	Femmine	Complesso
0-19	28.378	19.225	47.603
20-29	1.590	1.130	2.720
30-39	1.532	948	2.480
40-49	3.315	2.039	5.354
50-59	7.695	4.533	12.228
60-69	38.938	40.895	79.833
70-79	108.054	177.426	285.480
80-89	134.721	389.257	523.978
90 e oltre	48.492	203.822	252.314
Tutte le età	372.715	839.275	1.211.990

**GRAFICO 21 – INVALIDI TOTALI: BENEFICIARI DI SOLA INDENNITÀ.
RIPARTIZIONE PER SESSO DEI BENEFICIARI**

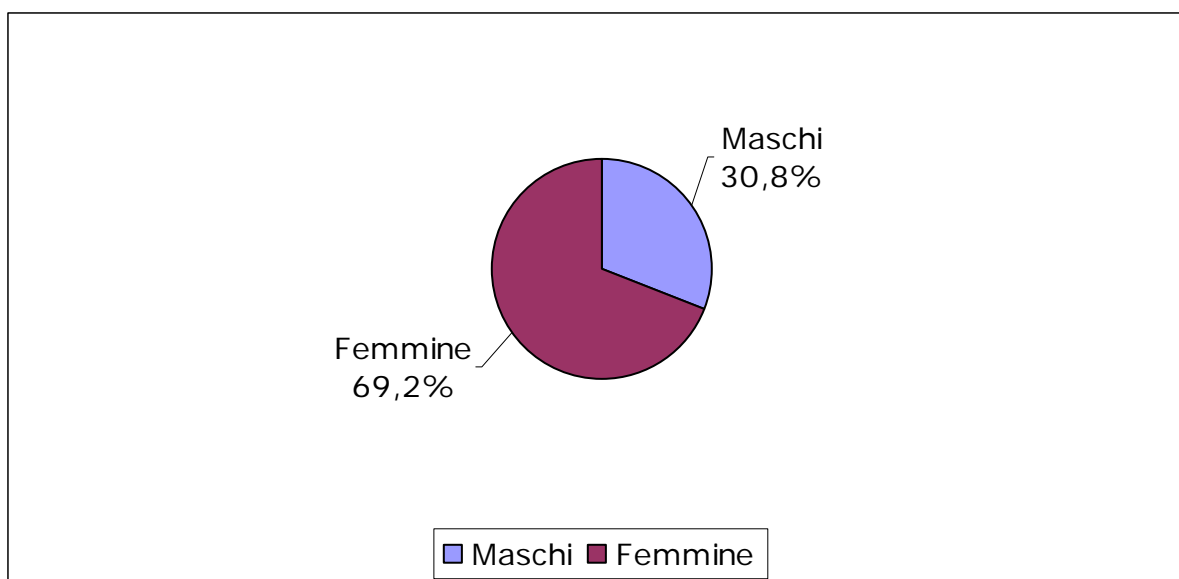

**TAVOLA 51 - INVALIDI TOTALI: BENEFICIARI DI SOLA INDENNITÀ.
DISTRIBUZIONE PER SESSO E REGIONE**

Regioni	Maschi	Femmine	Totale
PIEMONTE	22.537	56.862	79.399
LOMBARDIA	47.024	116.745	163.769
LIGURIA	11.648	29.934	41.582
VENETO	24.705	61.475	86.180
FRIULI VENEZIA GIULIA	7.868	21.530	29.398
EMILIA ROMAGNA	27.375	66.943	94.318
TOSCANA	24.657	60.360	85.017
UMBRIA	10.604	23.695	34.299
MARCHE	12.090	27.434	39.524
LAZIO	34.874	72.966	107.840
ABRUZZO	10.587	22.245	32.832
MOLISE	1.996	4.146	6.142
CAMPANIA	43.021	87.641	130.662
PUGLIA	25.836	53.304	79.140
BASILICATA	4.191	7.575	11.766
CALABRIA	18.768	36.225	54.993
SICILIA	31.625	62.475	94.100
SARDEGNA	13.309	27.720	41.029
Totale	372.715	839.275	1.211.990

**TAVOLA 52 - INVALIDI TOTALI: BENEFICIARI DI SOLA INDENNITÀ.
DISTRIBUZIONE PER SESSO E ANNO DI DECORRENZA**

Anno di decorrenza	Maschi	Femmine	Totale
fino al 1987	18.790	35.987	54.777
1988	2.509	5.404	7.913
1989	2.565	5.471	8.036
1990	2.283	4.495	6.778
1991	3.035	5.967	9.002
1992	3.495	7.087	10.582
1993	4.019	7.784	11.803
1994	3.995	7.546	11.541
1995	4.413	8.288	12.701
1996	5.722	10.541	16.263
1997	7.445	14.634	22.079
1998	10.668	20.878	31.546
1999	11.915	26.833	38.748
2000	15.420	38.803	54.223
2001	19.561	52.285	71.846
2002	26.427	70.394	96.821
2003	33.946	87.424	121.370
2004	44.503	110.764	155.267
2005	57.526	131.734	189.260
2006	65.841	137.049	202.890
2007	28.637	49.907	78.544
Totale	372.715	839.275	1.211.990

**TAVOLA 53 - INVALIDI TOTALI: BENEFICIARI DI PENSIONE ED
INDENNITÀ.
DISTRIBUZIONE PER SESSO E CLASSE D'ETÀ**

Classe di età ^(c)	Maschi	Femmine	Complesso
0-19	1.629	1.115	2.744
20-29	18.726	13.283	32.009
30-39	29.352	22.620	51.972
40-49	33.022	30.001	63.023
50-59	30.211	34.702	64.913
60-64	16.624	21.960	38.584
Tutte le età	129.564	123.681	253.245

**GRAFICO 22 – INVALIDI TOTALI: BENEFICIARI DI PENSIONE ED
INDENNITÀ. RIPARTIZIONE PER SESSO DEI BENEFICIARI**

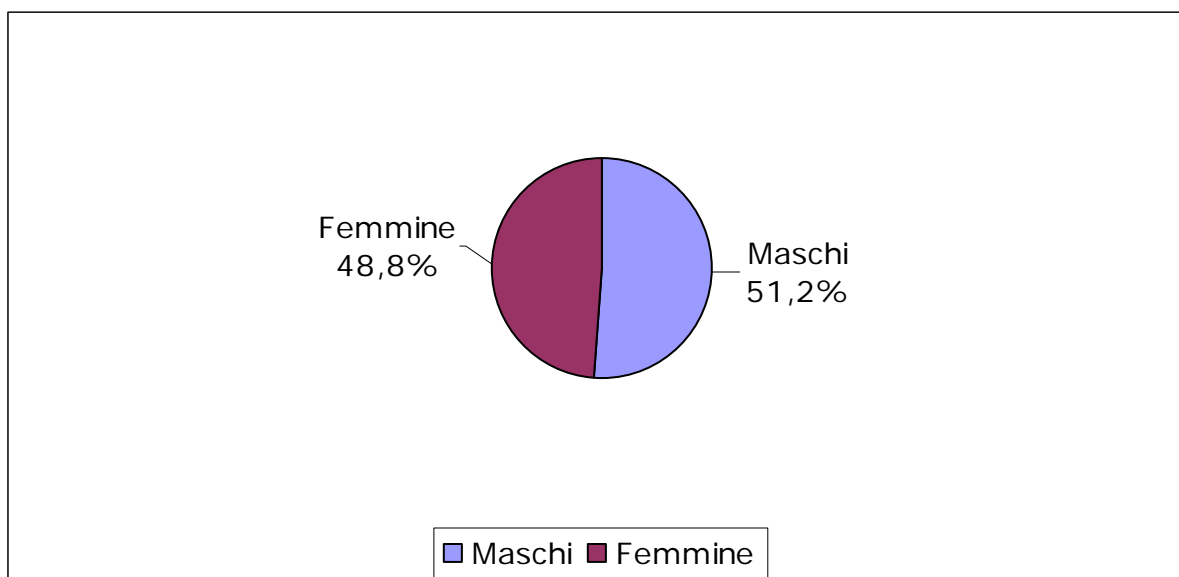

^(c) Si ricorda che, per gli invalidi totali, al compimento del sessantacinquesimo anno di età da parte del beneficiario, la pensione di invalidità civile è trasformata in pensione sociale e, pertanto, fa riferimento ad un'altra gestione.

**TAVOLA 54 - INVALIDI TOTALI: BENEFICIARI DI PENSIONE ED
INDENNITÀ.
DISTRIBUZIONE PER SESSO E REGIONE**

Regioni	Maschi	Femmine	Totale
PIEMONTE	6.816	6.597	13.413
LOMBARDIA	15.783	15.550	31.333
LIGURIA	3.215	3.124	6.339
VENETO	7.970	7.579	15.549
FRIULI VENEZIA GIULIA	2.054	2.159	4.213
EMILIA ROMAGNA	6.566	6.535	13.101
TOSCANA	6.567	6.424	12.991
UMBRIA	1.857	2.001	3.858
MARCHE	2.893	2.698	5.591
LAZIO	13.518	12.865	26.383
ABRUZZO	3.266	2.968	6.234
MOLISE	654	678	1.332
CAMPANIA	18.613	17.843	36.456
PUGLIA	10.626	10.090	20.716
BASILICATA	1.312	1.246	2.558
CALABRIA	7.587	6.652	14.239
SICILIA	13.380	12.405	25.785
SARDEGNA	6.887	6.267	13.154
Totale	129.564	123.681	253.245

**TAVOLA 55 - INVALIDI TOTALI: BENEFICIARI DI PENSIONE ED
INDENNITÀ.
DISTRIBUZIONE PER SESSO E ANNO DI DECORRENZA**

Anno di decorrenza	Maschi	Femmine	Totale
fino al 1987	59.580	55.875	115.455
1988	5.085	4.489	9.574
1989	4.978	4.186	9.164
1990	3.356	2.890	6.246
1991	3.220	2.780	6.000
1992	2.842	2.469	5.311
1993	2.835	2.413	5.248
1994	2.586	2.328	4.914
1995	2.992	2.547	5.539
1996	3.202	2.685	5.887
1997	3.621	3.229	6.850
1998	4.665	4.223	8.888
1999	3.473	3.438	6.911
2000	3.412	3.555	6.967
2001	3.434	3.587	7.021
2002	3.437	3.747	7.184
2003	3.502	3.763	7.265
2004	3.579	3.835	7.414
2005	3.752	3.966	7.718
2006	3.842	4.534	8.376
2007	2.171	3.142	5.313
Totale	129.564	123.681	253.245