

INPS

Istituto Nazionale Previdenza Sociale



Rendiconti Generali dell'anno 2009

INDICE GENERALE

ANNOTAZIONI GENERALI

A - LA FORMAZIONE DEL PIL

| | |
|--|----|
| Tav. A1 - Serie 2002-2009 del PIL a prezzi correnti e del PIL a valori concatenati con evidenza delle componenti | 21 |
| Tav. A2 - Serie 2002-2009 delle variazioni annue percentuali del PIL a prezzi correnti e del PIL a valori concatenati | 22 |
| Graf. A2 - Serie 2002-2009 delle variazioni annue percentuali del PIL a prezzi correnti e del PIL a valori concatenati | 22 |
| Tav. A3 - Serie 2007-2009 delle variazioni annue percentuali del PIL (Confronti internazionali) | 23 |
| Graf. A3 - Variazioni annue percentuali in termini reali del PIL (Anno 2009) - (Confronti internazionali) | 23 |

B - L'OCCUPAZIONE

| | |
|--|----|
| Tav. B1 - Occupati secondo il sesso, il settore di attività, la posizione nella professione e la ripartizione territoriale (Anno 2009) | 25 |
| Tav. B2 - Popolazione per ripartizione territoriale, condizione lavorativa, sesso (Anno 2009) | 26 |
| Tav. B3 - Confronto 2008-2009 dei tassi di attività, occupazione e disoccupazione distinti per sesso | 27 |
| Tav. B4 - Confronto 2008-2009 dei tassi di disoccupazione distinti per sesso e per ripartizione | 28 |
| Graf. B4 - Tassi di disoccupazione distinti per sesso e per ripartizione territoriale (Anno 2009) | 28 |
| Tav. B5 - Serie 2006-2009 delle unità di lavoro distinte per settore di attività e posizione nella professione | 29 |
| Tav. B6 - Tassi di attività, occupazione e disoccupazione - Anno 2009 (Confronti internazionali) | 30 |
| Graf. B6 - Tassi di attività, occupazione e disoccupazione - Anno 2009 (Confronti internazionali) | 31 |

C - LE RETRIBUZIONI E I REDDITI

| | |
|---|----|
| Tav. C1 - Serie 2006-2009 delle retribuzioni lorde complessive e per unità da lavoro dipendente distinte per settore di attività | 33 |
| Tav. C2 - Serie 2006-2009 dei redditi da lavoro dipendente complessivi e per unità da lavoro dipendente distinti per settore di attività con evidenza degli oneri sociali | 34 |
| Graf. C3 - Serie 2007-2009 delle variazioni annue percentuali delle retribuzioni lorde e dei redditi da lavoro dipendente | 35 |

D - I PREZZI

| | |
|--|----|
| Tav. D1 - Serie 1990-2009 dell'indice dei prezzi al consumo (F.O.I.) | 37 |
| Graf. D1 - Serie 1990-2009 dell'indice dei prezzi al consumo (F.O.I.) | 37 |
| Tav. D2 - Serie 2007-2009 dell'indice armonizzato dei prezzi al consumo (Confronti internazionali) | 38 |
| Graf. D2 - Indice armonizzato dei prezzi al consumo - (Anno 2009) (Confronti internazionali) | 38 |

E - LA FINANZA PUBBLICA

| | |
|---|----|
| Tav. E1 - Serie 2006-2009 del Conto Economico delle Amministrazioni Pubbliche | 40 |
| Tav. E2 - Serie 2006-2009 del prelievo tributario e contributivo operato dalle Amministrazioni Pubbliche | 41 |
| Tav. E3 - Serie 2006-2009 dei principali indicatori di Bilancio Pubblico | 42 |
| Tav. E4 - Serie 2006-2009 del Conto Economico Consolidato della Previdenza | 43 |
| Tav. E5 - Serie 2006-2009 delle prestazioni di Protezione Sociale - Analisi per funzione | 44 |
| Tav. E6 - Prestazioni di Protezione Sociale dell'anno 2009 - Analisi per rischio, evento o bisogno tutelato | 45 |
| Tav. E7 - Serie 2008-2009 dei principali indicatori di Bilancio Pubblico (Confronti internazionali) | 46 |

FONDO PENSIONI LAVORATORI DIPENDENTI

(al netto delle contabilità separate)

Valori economici di bilancio (anni 1990 - 2009):

| | |
|---|----|
| Tav. 1 - Gettito contributivo e spesa per rate di pensione | 52 |
| Tav. 2 - Risultato d'esercizio e situazione patrimoniale netta | 53 |
| Serie storiche dei trattamenti pensionistici (anni 1980 - 2009): | |
| Tav. 3 - Pensioni vigenti alla fine degli anni dal 1980 al 2009 | 55 |
| Tav. 4 - Indici sull'evoluzione degli importi medi delle pensioni vigenti a fine anno | 57 |

| | |
|--|----|
| Tav. 5 - Pensioni liquidate negli anni dal 1980 al 2009 | 58 |
| Tav. 6 - Indici sull'evoluzione degli importi medi delle pensioni liquidate | 60 |
| Distribuzioni delle pensioni vigenti al 1° gennaio 2009: | |
| n.b. I valori si riferiscono alle pensioni contabilizzate | |
| Tav. 7 - Pensioni vigenti al 1° gennaio 2010 ripartite per categoria e sesso | 62 |
| Tav. 8 - Pensioni vigenti al 1° gennaio 2010 ripartite per categoria, regione e sesso | 64 |
| Tav. 9 - Pensioni vigenti al 1° gennaio 2010 ripartite per area geografica e categoria | 69 |
| Tav. 10 - Importi medi delle pensioni vigenti al 1° gennaio 2010 ripartite per area geografica e categoria | 73 |

| | |
|---|----|
| Tav. 11 - Pensioni vigenti al 1° gennaio 2009 ripartite per categoria, sesso e classe di età del titolare | 77 |
| Tav. 12 - Pensioni vigenti al 1° gennaio 2010 ripartite per categoria, anno di decorrenza e sesso | 82 |
| Tav. 13 - Pensioni vigenti al 1° gennaio 2010 ripartite per categoria, sesso e tipo di importo | 87 |
| Tav. 14 - Pensioni vigenti al 1° gennaio 2010 con integrazione al minimo | 92 |
| Tav. 15 - Pensioni vigenti al 1° gennaio 2010 con maggiorazione sociale | 94 |
| Tav. 16 - Pensioni vigenti al 1° gennaio 2010 con maggiorazione agli ex combattenti | 95 |
| Tav. 17 - Pensioni vigenti al 1° gennaio 2010 con assegno al nucleo familiare | 96 |
| Tav. 18 - Pensioni vigenti al 1° gennaio 2010 con integrazione a 516,46 Euro | 97 |

CARATTERISTICHE DIFFERENZIALI DEI DIVERSI REGIMI CONFLUITI NEL FPLD

| | |
|---|-----|
| Tav. 1 - Indicatori caratteristici della gestione – anno 2009 | 100 |
| Tav. 2 - Pensioni vigenti al 31/12/2009 | 101 |
| Tav. 3 - Importo delle pensioni vigenti al 31/12/2009 | 102 |
| Tav. 4 - Pensioni liquidate nell'anno 2009 | 103 |
| Tav. 5 - Importo delle pensioni liquidate nel 2009 | 104 |

CONTABILITA' SEPARATA EX FONDO DI PREVIDENZA PER IL PERSONALE ADDETTO AI PUBBLICI SERVIZI DI TRASPORTO

Valori economici di bilancio

| | |
|---|-----|
| Tav. 1 - Elementi caratteristici della gestione nel quinquennio 2005-2009 | 107 |
| Tav. 2 - Numero ed importo medio delle pensioni vigenti a fine anno | 109 |
| Tav. 3 - Indici sull'evoluzione del numero delle pensioni vigenti a fine anno | 111 |
| Tav. 4 - Indici sull'evoluzione degli importi medi delle pensioni vigenti a fine anno | 112 |
| Tav. 5 - Numero ed importo medio delle pensioni liquidate in ciascun anno nel periodo 1994-2009 | 113 |
| Distribuzione delle pensioni vigenti al 01.01.2010 | |
| Tav. 6 - Pensioni vigenti ripartite per anno di decorrenza e categoria (Uomini, Donne, Uomini e Donne) | 115 |
| Tav. 7 - Pensioni vigenti ripartite per classi di importo della pensione mensile e per categoria (Uomini, Donne, Uomini e Donne) | 120 |
| Tav. 8 - Pensioni vigenti ripartite per categoria, sesso e classi di età del titolare (Uomini, Donne, Uomini e Donne) | 124 |

CONTABILITA' SEPARATA ex FONDO ELETTRICI

Valori economici di bilancio e altri elementi (anni 2005-2009)

| | |
|--|-----|
| Tav.1 - Elementi caratteristici della gestione | 131 |
| Serie storiche dei trattamenti pensionistici (anni 1986-2009) | |
| Tav. 2 - Numero ed importo medio delle pensioni vigenti a fine anno | 133 |
| Tav. 3 - Indici sull'evoluzione del numero delle pensioni vigenti a fine anno | 135 |
| Tav. 4 - Indici sull'evoluzione degli importi medi delle pensioni vigenti a fine anno | 136 |
| Tav. 5 - Numero ed importo medio delle pensioni liquidate in ciascun anno | 137 |
| Distribuzione delle pensioni vigenti al 1.1.2010 | |
| Tav. 6 - Pensioni vigenti distinte per anno di decorrenza e categoria (Maschi e Femmine, Maschi, Femmine) | 139 |
| Tav. 7 - Numero delle pensioni vigenti distinte per classe di importo della pensione mensile e per categoria (Maschi e Femmine, Maschi, Femmine) | 143 |
| Tav. 8 - Numero delle pensioni vigenti distinte per classe di età del titolare e per categoria (Maschi e Femmine, Maschi, Femmine) | 147 |

CONTABILITA' SEPARATA EX FONDO DI PREVIDENZA PER IL PERSONALE TELEFONICO

Valori economici di bilancio

| | |
|--|-----|
| Tav. 1 - Elementi caratteristici della gestione nel quinquennio 2005-2009 | 154 |
| Tav. 2 - Numero ed importo medio delle pensioni vigenti a fine anno | 156 |
| Tav. 3 - Indici sull'evoluzione del numero delle pensioni vigenti a fine anno | 158 |
| Tav. 4 - Indici sull'evoluzione degli importi medi delle pensioni vigenti a fine anno | 159 |
| Tav. 5 - Numero ed importo medio delle pensioni liquidate in ciascun anno nel periodo 1994-2009 | 160 |
| Distribuzione delle pensioni vigenti all' 1.1.2010 | |
| Tav. 6 - Pensioni vigenti ripartite per anno di decorrenza e per categoria (Uomini, Donne, Uomini e Donne) | 162 |
| Tav. 7 - Pensioni vigenti ripartite per classi di importo della pensione mensile e per categoria (Uomini, Donne, Uomini e Donne) | 166 |
| Tav. 8 - Pensioni vigenti ripartite per classi di età del titolare e per categoria (Uomini, Donne, Uomini e Donne) | 170 |

CONTABILITA' SEPARATA ex INPDAI

Valori economici di bilancio e altri elementi

| | |
|--|-----|
| Tav.1 - Elementi caratteristici della gestione | 177 |
| Serie storiche dei trattamenti pensionistici | |
| Tav. 2 - Numero ed importo medio delle pensioni vigenti a fine anno | 179 |
| Tav. 3 - Indici sull'evoluzione del numero delle pensioni vigenti a fine anno | 181 |
| Tav. 4 - Indici sull'evoluzione degli importi medi delle pensioni vigenti a fine anno | 181 |
| Tav. 5 - Numero ed importo medio delle pensioni liquidate in ciascun anno | 182 |
| Distribuzione delle pensioni vigenti al 1.1.2010 | |
| Tav. 6 - Pensioni vigenti distinte per anno di decorrenza e categoria (Maschi e Femmine, Maschi, Femmine) | 184 |
| Tav. 7 - Numero delle pensioni vigenti distinte per classe di importo della pensione mensile e per categoria (Maschi e Femmine, Maschi, Femmine) | 188 |
| Tav. 8 - Numero delle pensioni vigenti distinte per classe di età del titolare e per categoria (Maschi e Femmine, Maschi, Femmine) | 192 |

GESTIONE PRESTAZIONI TEMPORANEE

A) TRATTAMENTI DI INTEGRAZIONE SALARIALE

| | |
|---|-----|
| Tav. 1- Ore integrate, integrazione media oraria e importi complessivamente erogati - Settori non agricoli | 198 |
| Tav. 2- Giornate integrate, integrazione media giornaliera e importi complessivamente erogati - Settore agricolo | 199 |
| Tav. 3- Ore autorizzate per tipo di trattamento distintamente per regione - Settori non agricoli | 200 |
| Tav. 4- Ore autorizzate per trattamenti ordinari di integrazione salariale nell'industria distintamente per settore di attività e per regione | 201 |

B) TRATTAMENTI DI DISOCCUPAZIONE

| | |
|--|-----|
| Tav. 5- Giornate indennizzate, importo medio giornaliero e importi complessivamente erogati - Settori non agricoli | 202 |
| Tav. 6- Giornate indennizzate, importo medio giornaliero e importi complessivamente erogati - Settore agricolo | 203 |
| Tav. 7- Numero domande di prestazione accolte nell'anno per regione - Settori non agricoli | 204 |
| Tav. 8- Beneficiari e durata media giornaliera distintamente per sesso e regione - Settore agricolo | 205 |
| Tav. 9- Beneficiari ripartiti per tipo di prestazione e per sesso distintamente per regione - Settore agricolo | 206 |

C) TRATTAMENTI ECONOMICI DI MALATTIA E MATERNITA'

| | |
|--|-----|
| Tav. 10- Giornate indennizzate, importo medio giornaliero e importi complessivamente erogati | 207 |
|--|-----|

GESTIONE DEI CONTRIBUTI E DELLE PRESTAZIONI DEI COLTIVATORI DIRETTI, MEZZADRI E COLONI

Assicurati:

| | |
|---|-----|
| Tav. 1 - Serie storica delle aliquote contributive dal 1990 al 2009 | 213 |
| Tav. 2 - Reddito annuo ai fini contributivi per fasce | 214 |
| Tav. 3 - Numero degli iscritti nell'anno 2009 per classe di reddito e luogo di residenza | 215 |
| Tav. 4 - Numero degli iscritti nell'anno 2009 per classe di reddito e regione | 221 |
| Tav. 4A - Numero degli iscritti nell'anno 2009 per regione, classe di reddito e luogo di residenza | 225 |
| Tav. 5 - Numero degli iscritti nell'anno 2009 per tipo di attività, sesso ed età | 229 |
| Tav. 6 - Composizione percentuale del numero degli iscritti nell'anno 2009 ripartiti per tipo di attività, sesso ed età | 230 |
| Tav. 7 - Numero degli iscritti nell'anno 2009 per tipo di attività e luogo di residenza | 231 |
| Tav. 7A - Numero degli iscritti nell'anno 2009 per tipo di attività, classe di reddito, luogo di residenza ed età | 233 |
| Tav. 7B - Composizione percentuale degli iscritti nell'anno 2009 per tipo di attività, classe di reddito, luogo di residenza ed età | 234 |
| Tav. 8 - Numero iscritti per 100 pensioni vigenti a fine anno | 235 |

Pensioni:

Serie storiche dei trattamenti pensionistici (anni 1989 - 2009):

| | |
|--|-----|
| Tav. 9 - Numero e importo delle pensioni vigenti a fine anno e liquidate nel corso dell'anno | 238 |
| Tav. 10 - Indici sull'evoluzione delle pensioni vigenti a fine anno | 242 |
| Tav. 11 - Indici sull'evoluzione degli importi medi delle pensioni vigenti a fine anno | 243 |
| Tav. 12 - Indici sull'evoluzione delle pensioni liquidate negli anni dal 1989 al 2009 | 244 |
| Tav. 13 - Indici sull'evoluzione degli importi medi delle pensioni liquidate negli anni dal 1989 al 2009 | 245 |
| Tav. 14 - Serie storica del trattamento minimo mensile | 246 |
| Tav. 15 - Pensioni vigenti al 31/12/2009 per categoria e periodo di decorrenza | 247 |

Distribuzioni delle pensioni vigenti al 1° gennaio 2010:

(I valori si riferiscono alle pensioni contabilizzate)

| | |
|---|-----|
| Tav. 16 - Pensioni con decorrenza ante 1989 vigenti al 1°/1/2010 per categoria e sesso | 249 |
| Tav. 17 - Pensioni con decorrenza post 1988 vigenti al 1°/1/2010 per categoria e sesso | 250 |
| Tav. 18 - Pensioni vigenti al 1°/1/2010 per categoria e sesso | 251 |
| Tav. 19 - Pensioni ante 1989 vigenti al 1°/1/2010 per categoria, sesso e classe di età | 252 |
| Tav. 20 - Pensioni post 1988 vigenti al 1°/1/2010 per categoria, sesso e classe di età | 253 |
| Tav. 21 - Pensioni vigenti al 1°/1/2010 per categoria, sesso e classe di età | 254 |
| Tav. 22 - Pensioni di invalidità ed inabilità con decorrenza ante 1989 vigenti al 1°/1/2010 per tipologia, sesso e classe di età | 255 |
| Tav. 23 - Pensioni di invalidità ed inabilità con decorrenza post 1988 vigenti al 1°/1/2010 per tipologia, sesso e classe di età | 256 |
| Tav. 24 - Pensioni di invalidità ed inabilità vigenti al 1°/1/2010 per tipologia, sesso e classe di età | 257 |
| Tav. 25 - Pensioni ante 1989 vigenti al 1°/1/2010 per classe di importo e periodo di decorrenza | 258 |
| Tav. 25bis - Pensioni liquidate ai superstiti dopo il 1988 derivanti da pensioni ante 1989 vigenti al 1°/1/2010 per classe di importo e periodo di decorrenza | 263 |
| Tav. 26 - Pensioni post 1988 vigenti al 1°/1/2010 per classe di importo e periodo di decorrenza | 264 |
| Tav. 27 - Pensioni vigenti al 1°/1/2010 per classe di importo e periodo di decorrenza | 269 |
| Tav. 28 - Pensioni ante 1989 vigenti al 1°/1/2010 per categoria, sesso e periodo di decorrenza | 274 |
| Tav. 28bis - Numero e importo medio mensile delle pensioni liquidate ai superstiti post 1988 derivanti da pensioni ante 1989 vigenti al 1°/1/2010 per periodo di decorrenza | 275 |
| Tav. 29 - Pensioni post 1988 vigenti al 1°/1/2010 per categoria, sesso e periodo di decorrenza | 276 |
| Tav. 30 - Pensioni vigenti al 1°/1/2010 per categoria, sesso e periodo di decorrenza | 277 |
| Tav. 31 - Importo medio mensile delle pensioni ante 1989 vigenti al 1°/1/2010 per periodo di decorrenza | 278 |
| Tav. 32 - Importo medio mensile delle pensioni post 1988 vigenti al 1°/1/2010 per periodo di decorrenza | 279 |
| Tav. 33 - Importo medio mensile delle pensioni vigenti al 1°/1/2010 per periodo di decorrenza | 280 |
| Tav. 34 - Pensioni ante 1989 vigenti al 1°/1/2010 per regione, categoria e sesso | 281 |

| | |
|---|-----|
| Tav. 35 - Pensioni post 1988 vigenti al 1°/1/2010 per regione, categoria e sesso | 282 |
| Tav. 36 - Pensioni vigenti al 1°/1/2010 per regione, categoria e sesso | 283 |
| Tav. 37 - Distribuzione percentuale delle pensioni ante 1989 vigenti al 1°/1/2010 per regione, categoria e sesso | 284 |
| Tav. 38 - Distribuzione percentuale delle pensioni post 1988 vigenti al 1°/1/2010 per regione, categoria e sesso | 285 |
| Tav. 39 - Distribuzione percentuale delle pensioni vigenti al 1°/1/2010 per regione, categoria e sesso | 286 |
| Tav. 40 - Importo medio mensile delle pensioni ante 1989 vigenti al 1°/1/2010 per regione, categoria e sesso | 287 |
| Tav. 41 - Importo medio mensile delle pensioni post 1988 vigenti al 1°/1/2010 per regione, categoria e sesso | 288 |
| Tav. 42 - Importo medio mensile delle pensioni vigenti al 1°/1/2010 per regione, categoria e sesso | 289 |
| Tav. 43 - Pensioni di invalidità ed inabilità ante 1989 vigenti al 1°/1/2010 per 100 pensioni di vecchiaia ed anzianità | 290 |
| Tav. 44 - Pensioni di invalidità ed inabilità post 1988 vigenti al 1°/1/2010 per 100 pensioni di vecchiaia ed anzianità | 291 |
| Tav. 45 - Pensioni di invalidità ed inabilità vigenti al 1°/1/2010 per 100 pensioni di vecchiaia ed anzianità | 292 |
| Valori economici di bilancio (anni 1990 - 2009): | |
| Tav. 46 - Gettito contributivo e spesa per rate di pensione | 294 |
| Tav. 47 - Risultato d'esercizio e situazione patrimoniale netta | 295 |

GESTIONE DEI CONTRIBUTI E DELLE PRESTAZIONI DEGLI ARTIGIANI

Assicurati:

| | |
|--|-----|
| Tav. 1 - Limiti di reddito annuo assoggettabile a contribuzione | 300 |
| Tav. 2 - Aliquote contributive vigenti | 301 |
| Tav. 3 - Assicurati al 31 dicembre 2009 per regione e qualifica | 302 |
| Grafico 3A - Rapporto di mascolinità degli assicurati ripartiti per regione | 306 |
| Tav. 4 - Assicurati al 31 dicembre 2009 per classe di età e qualifica | 307 |
| Grafico 4A - Rapporto di mascolinità degli assicurati ripartiti per classe di età | 312 |
| Tav. 5 - Assicurati al 31 dicembre 2009 per anno di iscrizione e qualifica | 313 |
| Grafico 5A - Rapporto di mascolinità degli assicurati ripartiti per anno di iscrizione | 317 |
| Tav. 6 - Numero iscritti per 100 pensioni vigenti a fine anno | 318 |

Pensioni:

Serie storiche dei trattamenti pensionistici (anni 1989 - 2009):

| | |
|--|-----|
| Tav. 7 - Numero e importo delle pensioni vigenti a fine anno e liquidate nel corso dell'anno | 321 |
| Tav. 8 - Indici sull'evoluzione delle pensioni vigenti a fine anno | 325 |
| Tav. 9 - Indici sull'evoluzione degli importi medi delle pensioni vigenti a fine anno | 326 |
| Tav. 10 - Indici sull'evoluzione delle pensioni liquidate negli anni dal 1989 al 2009 | 327 |
| Tav. 11 - Indici sull'evoluzione degli importi medi delle pensioni liquidate negli anni dal 1989 al 2009 | 328 |
| Tav. 12 - Serie storica del trattamento minimo mensile | 329 |

Distribuzioni delle pensioni vigenti al 1° gennaio 2010:

(I valori si riferiscono alle pensioni contabilizzate)

| | |
|--|-----|
| Tav. 13 - Pensioni vigenti al 1° gennaio 2010 per categoria e sesso | 331 |
| Tav. 14 - Pensioni vigenti al 1° gennaio 2010 per categoria, sesso e classe di età del titolare | 332 |
| Tav. 15 - Pensioni di invalidità ed inabilità vigenti al 1° gennaio 2010 ripartite per tipologia, sesso e classe di età del titolare | 333 |
| Tav. 16 - Pensioni vigenti al 1° gennaio 2010 per classe di importo e periodo di decorrenza | 334 |
| Tav. 17 - Numero delle pensioni vigenti al 1° gennaio 2010 per categoria, sesso e periodo di decorrenza | 339 |
| Tav. 18 - Importo medio delle pensioni vigenti al 1° gennaio 2010 per categoria, sesso e periodo di decorrenza | 340 |
| Tav. 19 - Pensioni vigenti al 1° gennaio 2010 per regione, categoria e sesso | 341 |
| Tav. 20 - Distribuzione percentuale delle pensioni vigenti al 1° gennaio 2010 per regione, categoria e sesso | 342 |

| | |
|--|-----|
| Tav. 21 - Importo medio mensile delle pensioni vigenti al 1° gennaio 2010 per regione, categoria e sesso | 343 |
| Tav. 22 - Pensioni di invalidità ed inabilità per 100 pensioni di vecchiaia ed anzianità | 344 |
| Valori economici di bilancio (anni 1990 - 2009): | |
| Tav. 23 - Gettito contributivo e spesa per rate di pensione | 346 |
| Tav. 24 - Risultato d'esercizio e situazione patrimoniale netta | 347 |

GESTIONE DEI CONTRIBUTI E DELLE PRESTAZIONI DEGLI ESERCENTI ATTIVITA' COMMERCIALI

Assicurati:

| | |
|---|-----|
| Tav. 1-Limiti di reddito annuo assoggettabile a contribuzione | 352 |
| Tav. 2-Aliquote contributive vigenti | 353 |
| Tav. 3-Assicurati al 31 dicembre 2009 per regione e qualifica | 354 |
| Graf.3A-Rapporto di mascolinità degli assicurati ripartiti per regione | 358 |
| Tav. 4-Assicurati al 31 dicembre 2009 per classe di età e qualifica | 359 |
| Graf.4A-Rapporto di mascolinità degli assicurati ripartiti per classe di età | 364 |
| Tav. 5-Assicurati al 31 dicembre 2009 per anno di iscrizione e qualifica | 365 |
| Graf.5A-Rapporto di mascolinità degli assicurati ripartiti per anno di iscrizione | 369 |
| Tav. 6-Numero iscritti per 100 pensioni vigenti a fine anno | 370 |

Pensioni:

| | |
|--|-----|
| Serie storiche dei trattamenti pensionistici (anni 1989 - 2009): | |
| Tav. 7-Numero e importo delle pensioni vigenti a fine anno e liquidate nel corso dell'anno | 373 |
| Tav. 8-Indici sull'evoluzione delle pensioni vigenti a fine anno | 377 |
| Tav. 9-Indici sull'evoluzione degli importi medi delle pensioni vigenti a fine anno | 378 |
| Tav. 10-Indici sull'evoluzione delle pensioni liquidate negli anni dal 1989 al 2009 | 379 |
| Tav. 11-Indici sull'evoluzione degli importi medi delle pensioni liquidate negli anni dal 1989 al 2009 | 380 |
| Tav. 12-Serie storica del trattamento minimo mensile | 381 |
| Distribuzioni delle pensioni vigenti al 1° gennaio 2010: (I valori si riferiscono alle pensioni contabilizzate) | |
| Tav. 13-Pensioni vigenti al 1° gennaio 2010 per categoria e sesso | 383 |
| Tav. 14-Pensioni vigenti al 1° gennaio 2010 per categoria, sesso e classe di età del titolare | 384 |
| Tav. 15-Pensioni di invalidità ed inabilità vigenti al 1° gennaio 2010 ripartite per tipologia, sesso e classe di età del titolare | 385 |
| Tav. 16-Pensioni vigenti al 1° gennaio 2010 per classe di importo e periodo di decorrenza | 386 |

| | |
|--|-----|
| Tav. 17-Numero delle pensioni vigenti al 1° gennaio 2010 per categoria, sesso e periodo di decorrenza | 391 |
| Tav. 18-Importo medio delle pensioni vigenti al 1° gennaio 2010 per categoria, sesso e periodo di decorrenza | 392 |
| Tav. 19-Pensioni vigenti al 1° gennaio 2010 per regione, categoria e sesso | 393 |
| Tav. 20-Distribuzione percentuale delle pensioni vigenti al 1° gennaio 2010 per regione, categoria e sesso | 394 |
| Tav. 21-Importo medio mensile delle pensioni vigenti al 1° gennaio 2010 per regione, categoria e sesso | 395 |
| Tav. 22-Pensioni di invalidità ed inabilità per 100 pensioni di vecchiaia ed anzianità | 396 |
| Valori economici di bilancio (anni 1990 - 2009): | |
| Tav. 23-Gettito contributivo e spesa per rate di pensione | 398 |
| Tav. 24-Risultato d'esercizio e situazione patrimoniale netta | 399 |

GESTIONE PER LA TUTELA PREVIDENZIALE DEI SOGGETTI CHE ESERCITANO PER PROFESSIONE ABITUALE, ANCORCHE' NON ESCLUSIVA, ATTIVITA' DI LAVORO AUTONOMO

| | |
|--|-----|
| Tav. 1 - Elementi caratteristici della gestione nel quinquennio 2005-2009 | 403 |
| Trattamenti pensionistici: | |
| Tav. 2 - Numero e importo delle pensioni vigenti al 1° gennaio 2010 ripartite per categoria, sesso e tipologia di pensione | 404 |

| | |
|--|-----|
| Tav. 3 – Numero e importo delle pensioni vigenti al 1° gennaio 2010 ripartite per anno di decorrenza, sesso e categoria | 408 |
| Tav. 4 – Numero e importo delle pensioni supplementari vigenti al 1° gennaio 2010 ripartite per anno di decorrenza, sesso e categoria | 410 |
| Tav. 5 – Numero e importo delle pensioni contributive vigenti al 1° gennaio 2010 ripartite per anno di decorrenza, sesso e categoria | 411 |
| Tav. 6 - Numero e importo, con indicazione dell'età media alla decorrenza e degli anni di anzianità contributiva, delle nuove pensioni liquidate nel 2009 ripartite per categoria, sesso e tipologia di pensione | 412 |
| Tav. 7 - Numero e importo delle pensioni vigenti al 1° gennaio 2010 ripartite per regione, sesso e tipologia di pensione | 413 |
| Tav. 8 - Numero e importo delle pensioni vigenti al 1° gennaio 2010 ripartite per regione, sesso e categoria | 416 |
| Trattamenti non pensionistici: | |
| Tav. 9 - Indennità per ricovero ospedaliero: numero di beneficiari e importo medio indennizzato per anno di pagamento e genere | 419 |
| Tav. 10 - Indennità giornaliera di malattia: numero di beneficiari e importo medio indennizzato per anno di pagamento e genere | 419 |
| Tav. 11 - Assegni al nucleo familiare: numero di beneficiari e importo medio erogato per anno di pagamento e genere | 420 |
| Tav. 12 - Trattamenti economici di maternità: numero di beneficiari e importo medio erogato per anno di pagamento e tipo di indennità | 420 |

FONDO PER LA PREVIDENZA DEGLI ADDETTI ALLE ABOLITE IMPOSTE DI CONSUMO

| | |
|--|-----|
| Tav 1 - Elementi caratteristici della Gestione nel quinquennio 2005 - 2009 | 423 |
| Tav 2 - Serie storica del numero, dell'importo medio e dell'importo complessivo delle pensioni vigenti a fine anno | 425 |
| Tav 3 - Indici sull'evoluzione del numero delle pensioni vigenti a fine anno | 426 |
| Tav 4 - Indici sull'evoluzione degli importi medi delle pensioni | 427 |
| Tav 5 - Numero e importo medio delle pensioni liquidate in ciascun anno del periodo 1986 - 2009 | 428 |
| Tav 6.1; 6.2; 6.3 - Pensioni vigenti al 01/01/2010 ripartite per sesso, anno di decorrenza e categoria | 430 |
| Tav 7.1; 7.2 - Pensioni vigenti al 01/01/2010 ripartite per categoria, sesso e classi di età del titolare | 434 |
| Tav 8.1; 8.2; 8.3 - Pensioni vigenti al 01/01/2010 ripartite per sesso, classi di importo della pensione mensile e per categoria | 437 |
| Grafici | |
| Graf 1 - Deficit di esercizio nell'ultimo quinquennio | 424 |
| Graf 2 - Evoluzione dell'importo medio annuo delle pensioni vigenti nel periodo 1986 - 2009 | 429 |
| Graf 3 - Distribuzione percentuale delle pensioni vigenti al 01/01/2010 | 433 |
| Graf 4 - Pensioni vigenti al 01/01/2010 ripartite per categoria e classi di età | 436 |
| Graf 5 - Pensioni vigenti al 01/01/2010 ripartite per classi d'importo della pensione mensile e per categoria | 440 |

FONDO DI PREVIDENZA PER IL PERSONALE DI VOLO

| | |
|---|-----|
| Valori economici di bilancio | |
| Tav. 1 - Elementi caratteristici della gestione nel quinquennio 2005 - 2009 | 443 |
| Tav. 2 - Numero ed importo medio delle pensioni vigenti a fine anno | 444 |
| Tav. 3 - Indici sull'evoluzione del numero delle pensioni vigenti a fine anno | 446 |
| Tav. 4 - Indici sull'evoluzione degli importi medi delle pensioni vigenti a fine anno | 447 |
| Tav. 5 - Numero ed importo medio delle pensioni liquidate in ciascun anno nel periodo 1995-2009 | 448 |
| Distribuzione delle pensioni vigenti al 01.01.2010 | |
| Tav. 6 - Pensioni vigenti ripartite per anno di decorrenza, categoria e qualifica | 450 |
| Tav. 7 - Pensioni vigenti ripartite per categoria, qualifica e classi di età del titolare | 457 |

| | |
|--|-----|
| Tav. 8 - Pensioni vigenti ripartite per classi di importo della pensione mensile, categoria e qualifica | 462 |
| Tav. 9 - Importi medi iniziali ed al 01.01.2010 delle pensioni vigenti ripartite per anno di decorrenza, categoria e qualifica | 463 |

EX FONDO SPEDIZIONIERI

| | |
|--|-----|
| Descrizione dell'andamento temporale dei fenomeni più significativi della gestione. | |
| Tav. n. 1 - Numero e importo medio mensile delle pensioni vigenti al 1° gennaio 2010 distinte per anno di decorrenza, categoria e sesso. | 470 |
| Tav. n. 2 - Distribuzione in valore assoluto e in valore percentuale delle pensioni vigenti al 1° gennaio 2010 distinte per classi di importo, categoria e sesso. | 471 |
| Tav. n. 3 - Distribuzione in valore assoluto e in valore percentuale delle pensioni vigenti al 1° gennaio 2010 distinte per categoria, sesso e classe di età del titolare a tale data. | 472 |

FONDO DI PREVIDENZA PER I DIPENDENTI DELLE FERROVIE DELLO STATO S.P.A.

| | |
|---|-----|
| Descrizione dell'andamento temporale dei fenomeni più significativi della gestione. | |
| Tav. 1 - Serie storica degli elementi caratteristici della gestione. | 477 |
| Tav. 2 - Numero ed importo medio annuo per categoria delle pensioni vigenti alla fine del periodo 2001-2009. | 478 |
| Tav. 2 bis - Composizione percentuale per categoria del numero delle pensioni e importi medi per categoria sull'importo medio totale. | 478 |
| Principali informazioni tratte dalle procedure automatizzate alla data del 01/01/2010. | |
| Tav. 3 - MASCHI - Numero ed importo medio annuo delle pensioni vigenti ripartite per anno di decorrenza e categoria. | 480 |
| Tav. 3 - FEMMINE - Numero ed importo medio annuo delle pensioni vigenti ripartite per anno di decorrenza e categoria. | 481 |
| Tav. 3 - MASCHI e FEMMINE - Numero ed importo medio annuo delle pensioni vigenti ripartite per anno di decorrenza e categoria. | 482 |
| Tav. 3 bis - MASCHI - Numero ed importo medio annuo delle pensioni vigenti ripartite per anno di decorrenza e categoria liquidate a partire dal 1° aprile 2000. | 483 |
| Tav. 3 bis - FEMMINE - Numero ed importo medio annuo delle pensioni vigenti ripartite per anno di decorrenza e categoria liquidate a partire dal 1° aprile 2000. | 484 |
| Tav. 3 bis - MASCHI e FEMMINE - Numero ed importo medio annuo delle pensioni vigenti ripartite per anno di decorrenza e categoria liquidate a partire dal 1° aprile 2000. | 485 |
| Tav. 4 - MASCHI - Numero delle pensioni vigenti ripartite per classi d'importo della pensione mensile e categoria. | 489 |
| Tav. 4 - FEMMINE - Numero delle pensioni vigenti ripartite per classi d'importo della pensione mensile e categoria. | 490 |
| Tav. 4 - MASCHI e FEMMINE - Numero delle pensioni vigenti ripartite per classi d'importo della pensione mensile e categoria. | 491 |
| Tav. 4 bis - MASCHI - Numero delle pensioni vigenti ripartite per classi d'importo della pensione mensile e categoria liquidate a partire dal 1° aprile 2000. | 492 |
| Tav. 4 bis - FEMMINE - Numero delle pensioni vigenti ripartite per classi d'importo della pensione mensile e categoria liquidate a partire dal 1° aprile 2000. | 493 |
| Tav. 4 bis - MASCHI e FEMMINE - Numero delle pensioni vigenti ripartite per classi d'importo della pensione mensile e categoria liquidate a partire dal 1° aprile 2000. | 494 |
| Tav. 5 - Numero delle pensioni dirette vigenti ripartite per classi di età del titolare e sesso | 495 |
| Tav. 5 bis - Numero delle pensioni dirette vigenti ripartite per classi di età del titolare e sesso liquidate a partire dal 1° aprile 2000. | 496 |

GESTIONE SPECIALE MINATORI

| | |
|--|-----|
| Tav. 1 - Elementi caratteristici della Gestione nel quinquennio 2005-2009 | 499 |
| Tav. 2 - Serie storica del numero, dell'importo medio e dell'importo complessivo delle pensioni vigenti a fine anno. | 501 |
| Tav. 3 - Indici sull'evoluzione del numero delle pensioni vigenti a fine anno. | 502 |
| Tav. 4 - Indici sull'evoluzione degli importi medi delle pensioni. | 503 |
| Tav. 5 - Numero e importo medio delle pensioni liquidate in ciascun anno del periodo 1988-2009. | 504 |

| | |
|---|-----|
| Tav. 6 - Numero e importo medio mensile delle pensioni vigenti al 01/01/2010, distribuite per anno di liquidazione e categoria. | 506 |
| Tav. 7 - Valori assoluti e valori percentuali del numero delle pensioni vigenti al 01/01/2010 ripartite per classe d'importo mensile e per categoria. | 508 |
| Tav. 8 - Numero delle pensioni vigenti al 01/01/2010 ripartite per classi di età del titolare e per categoria | 509 |
| Tav. 9 - Percentuale delle pensioni vigenti al 01/01/2010 ripartite per classi di età del titolare e per categoria | 510 |
| Grafici | |
| Graf. 1 - Deficit di esercizio nell'ultimo quinquennio | 500 |
| Graf. 2 - Evoluzione dell'importo medio annuo delle pensioni vigenti nel periodo 1988-2009 | 505 |
| Graf. 3 - Distribuzione percentuale per categoria delle pensioni vigenti al 01/01/2010 | 507 |
| Graf. 4 - Pensioni vigenti al 01/01/2010 secondo lo stato di riliquidazione | 511 |
| Graf. 5 - Pensioni vigenti al 01/01/2010 a completo carico della Gestione | 512 |

FONDO DI PREVIDENZA DIPENDENTI AZIENDE PRIVATE DEL GAS

| | |
|---|-----|
| Valori economici di bilancio e altri elementi (anni 2005-2009) | |
| Tav.1 - Elementi caratteristici della gestione | 515 |
| Serie storiche dei trattamenti pensionistici (anni 1986-2009) | |
| Tav. 2 - Numero ed importo medio delle pensioni vigenti a fine anno | 517 |
| Tav. 3 - Indici sull'evoluzione del numero delle pensioni vigenti a fine anno | 518 |
| Tav. 4 - Indici sull'evoluzione degli importi medi delle pensioni vigenti a fine anno | 519 |
| Tav. 5 - Numero ed importo medio delle pensioni liquidate in ciascun anno | 521 |
| Distribuzione delle pensioni vigenti al 1.1.2010 | |
| Tav. 6 - Pensioni vigenti distinte per anno di decorrenza e categoria (Maschi e Femmine, Maschi, Femmine) | 523 |
| Tav. 7 - Integrazione mensile a carico Fondo delle pensioni vigenti distinte per anno di decorrenza e per categoria (Maschi e Femmine, Maschi, Femmine) | 527 |
| Tav. 8 - Numero delle pensioni vigenti distinte per classe di importo della pensione mensile e per categoria (Maschi e Femmine, Maschi, Femmine) | 531 |
| Tav. 9 - Numero delle pensioni vigenti distinte per classe di importo della integrazione mensile a carico Fondo e per categoria (Maschi e Femmine, Maschi, Femmine) | 535 |
| Tav. 10 - Numero delle pensioni vigenti distinte per classe di età del titolare e per categoria (Maschi e Femmine, Maschi, Femmine) | 539 |

FONDO DI PREVIDENZA PER GLI IMPIEGATI DIPENDENTI DAI CONCESSIONARI DEL SERVIZIO DI RISCOSSIONE DEI TRIBUTI E DELLE ALTRE ENTRATE DELLO STATO E DEGLI ENTI PUBBLICI.

| | |
|--|-----|
| A-Descrizione dell'andamento temporale dei fenomeni più significativi della gestione. | |
| Tav. 1 - Elementi caratteristici della gestione nel quinquennio 2005 – 2009. | 548 |
| Tav. 2 - Serie storica degli Iscritti, dei pensionati esistenti e del rapporto iscritti-pensionati. | 549 |
| Tav. 3 - Serie storica dell'ammontare dei contributi, delle prestazioni e del rapporto contributi-prestazioni. | 552 |
| Tav. 4 - Serie storica dei numeri, degli importi complessivi e degli importi medi delle pensioni di VECCHIAIA vigenti alla fine di ciascun anno. Incidenza % dell'intervento del Fondo sul complesso. | 555 |
| Tav. 5 - Serie storica dei numeri, degli importi complessivi e degli importi medi delle pensioni d'INVALIDITA' vigenti alla fine di ciascun anno. Incidenza % dell'intervento del Fondo sul complesso. | 557 |
| Tav. 6 - Serie storica dei numeri, degli importi complessivi e degli importi medi delle pensioni ai SUPERSTITI vigenti alla fine di ciascun anno. Incidenza % dell'intervento del Fondo sul complesso. | 558 |
| Tav. 7 - Serie storica dei numeri, degli importi complessivi e degli importi medi del COMPLESSO delle pensioni vigenti alla fine di ciascun anno. Incidenza % dell'intervento del Fondo sul complesso. | 559 |
| Tav. 8 - Serie storica dei numeri, degli importi complessivi e degli importi medi delle pensioni di VECCHIAIA liquidate alla fine di ciascun anno. Incidenza % dell'intervento del Fondo sul complesso. | 561 |
| Tav. 9 - Serie storica dei numeri, degli importi complessivi e degli importi medi delle pensioni d'INVALIDITA' liquidate alla fine di ciascun anno. Incidenza % dell'intervento del Fondo sul complesso. | 563 |

| | |
|---|-----|
| Tav. 10 - Serie storica dei numeri, degli importi complessivi e degli importi medi delle pensioni ai SUPERSTITI liquidate alla fine di ciascun anno. Incidenza % dell'intervento del Fondo sul complesso. | 564 |
| Tav. 11 - Serie storica dei numeri, degli importi complessivi e degli importi medi del COMPLESSO delle pensioni liquidate alla fine di ciascun anno. Incidenza % dell'intervento del Fondo sul complesso. | 565 |
| B-Principali informazioni tratte dalle procedure automatizzate alla data del 01/01/2010. | |
| Tav. 12 – MASCHI - Numero ed importo medio mensile delle pensioni vigenti, ripartite per anno di decorrenza e categoria. | 568 |
| Tav. 12 – FEMMINE - Numero ed importo medio mensile delle pensioni vigenti, ripartite per anno di decorrenza e categoria. | 569 |
| Tav. 12 – MASCHI e FEMMINE - Numero ed importo medio mensile delle pensioni vigenti, ripartite per anno di decorrenza e categoria. | 570 |
| Tav. 13 - Distribuzione per sesso del numero, dell'età, dell'anzianità e dell'importo medio mensile delle pensioni di VECCHIAIA decorrenti nel periodo 2000 - 2009. | 572 |
| Tav. 14 - Numero delle pensioni vigenti ripartite per classi di età del titolare, per categoria e sesso. | 573 |
| Tav. 15 – MASCHI - Valori assoluti e valori percentuali del numero delle pensioni vigenti, ripartite per classe d'importo e per categoria. | 574 |
| Tav. 15 – FEMMINE - Valori assoluti e valori percentuali del numero delle pensioni vigenti, ripartite per classe d'importo e per categoria. | 575 |
| Tav. 15 - MASCHI e FEMMINE - Valori assoluti e valori percentuali del numero delle pensioni vigenti, ripartite per classe d'importo e per categoria. | 576 |
| Tav. 15 bis– MASCHI - Valori assoluti e valori percentuali del numero delle pensioni vigenti, ripartite per classe d'importo a carico fondo e per categoria. | 577 |
| Tav. 15 bis– FEMMINE - Valori assoluti e valori percentuali del numero delle pensioni vigenti, ripartite per classe d'importo a carico fondo e per categoria | 578 |
| Tav. 15 bis– MASCHI e FEMMINE - Valori assoluti e valori percentuali del numero delle pensioni vigenti, ripartite per classe d'importo a carico fondo e per categoria | 579 |
| C-Analisi dell'intervento delle gestioni sulle pensioni esistenti alla data del 01/01/2010. | |
| Tav. 16 - Misura dell'intervento delle gestioni per le pensioni esistenti | 581 |
| Tav. 17 - Pensioni vigenti: numero ed importi medi mensili, per categoria a carico dell'AGO e del Fondo. | 583 |

FONDO DI PREVIDENZA PER LE PERSONE CHE SVOLGONO LAVORI DI CURA NON RETRIBUITI DERIVANTI DA RESPONSABILITA' FAMILIARI

| | |
|--|-----|
| A - Descrizione dell'andamento temporale dei fenomeni più significativi della gestione. | |
| Tav. 1 - Serie storica del gettito contributivo e delle rate di pensione erogate. | 588 |
| Tav. 2 - Serie storica del numero, dell'importo complessivo e dell'importo medio delle pensioni di VECCHIAIA esistenti alla fine di ciascun anno. | 590 |
| Tav. 3 - Serie storica del numero, dell'importo complessivo e dell'importo medio delle pensioni d'INVALIDITA' esistenti alla fine di ciascun anno. | 591 |
| Tav. 4 - Serie storica del numero, dell'importo complessivo e dell'importo medio del COMPLESSO delle pensioni esistenti alla fine di ciascun anno. | 592 |
| B - Principali informazioni tratte dalle procedure automatizzate alla data del 1/1/2010. | |
| Tav. 5 - Distribuzione percentuale delle pensioni esistenti, distinte per classe d'importo BASE annuo, categoria. | 594 |
| Tav. 6 - Distribuzione percentuale delle pensioni esistenti, distinte per classe d'importo RILIQUIDATO annuo, categoria. | 595 |
| Tav. 7 - Distribuzione percentuale delle pensioni esistenti, distinte per classi di età, categoria. | 597 |

FONDO DI PREVIDENZA PER IL CLERO SECOLARE E PER I MINISTRI DI CULTO DELLE CONFESIONI RELIGIOSE DIVERSE DALLA CATTOLICA

| | |
|---|-----|
| Descrizione dell'andamento temporale dei fenomeni più significativi della gestione. | |
| Tav. 1 - Elementi caratteristici del Fondo nel quinquennio 2005-2009. | 602 |
| Tav. 2 - Serie storica degli assicurati, dei pensionati esistenti e del rapporto iscritti-pensionati. | 603 |
| Tav. 3 - Serie storica dei contributi, delle prestazioni e del rapporto contributi-prestazioni. | 606 |

| | |
|---|-----|
| Tav. 4 - Serie storica della misura del contributo capitario a carico degli iscritti. | 609 |
| Tav. 5 – Serie storica dell'importo mensile del minimo di pensione, della maggiorazione per ogni anno di contribuzione eccedente l'anzianità minima assicurativa, della percentuale di aumento per perequazione automatica, dell'anzianità e dell'età minima richieste per il pensionamento di vecchiaia. | 610 |
| Tav. 6 - Serie storica del numero, dell'importo medio e dell'importo complessivo delle pensioni vigenti a fine anno. | 611 |
| Tav. 7 - Indici sull'evoluzione del numero delle pensioni vigenti. Pensioni d'invalidità per 100 pensioni di vecchiaia. | 612 |
| Tav. 8 - Serie storica del numero, dell'importo medio e dell'importo complessivo delle pensioni liquidate. | 613 |
| Tav. 9 - Indici sull'evoluzione del numero delle pensioni liquidate. Pensioni d'invalidità per 100 pensioni di vecchiaia. | 614 |
| Principali informazioni, alla data del 01/01/2010 tratte dagli archivi automatizzati. | |
| Tav. 10 - MASCHI - Numero ed importo medio mensile delle pensioni vigenti, ripartite per anno di decorrenza e categoria. | 616 |
| Tav. 10 – FEMMINE - Numero ed importo medio mensile delle pensioni vigenti, ripartite per anno di decorrenza e categoria. | 617 |
| Tav. 10 – MASCHI e FEMMINE - Numero ed importo medio mensile delle pensioni vigenti, ripartite per anno di decorrenza e categoria. | 618 |
| Tav. 11 – MASCHI - Valori assoluti e valori percentuali del numero delle pensioni vigenti, ripartite per classe d'importo e per categoria. | 619 |
| Tav. 11 – FEMMINE - Valori assoluti e valori percentuali del numero delle pensioni vigenti, ripartite per classe d'importo e per categoria. | 620 |
| Tav. 11 – MASCHI e FEMMINE - Valori assoluti e valori percentuali del numero delle pensioni vigenti, ripartite per classe d'importo e per categoria. | 621 |
| Tav. 12 - Numero delle pensioni vigenti ripartite per classe di età del titolare, per categoria e sesso. | 622 |
| Tav. 13 – MASCHI - Valori assoluti e valori percentuali del numero delle pensioni vigenti, ripartite per classe d'importo e per categoria. | 623 |
| Tav. 13 – FEMMINE - Valori assoluti e valori percentuali del numero delle pensioni vigenti, ripartite per classe d'importo e per categoria | 624 |
| Tav. 13 – MASCHI e FEMMINE - Valori assoluti e valori percentuali del numero delle pensioni vigenti, ripartite per classe d'importo e per categoria | 625 |

GESTIONE INTERVENTI ASSISTENZIALI E DI SOSTEGNO ALLE GESTIONI PREVIDENZIALI

A) PRESTAZIONI ISTITUZIONALI - ONERI PENSIONISTICI

| | |
|---|-----|
| Tav. 1 - Pensioni sociali ed assegni sociali vigenti al 1° gennaio di ciascuno degli anni dal 2005 al 2010 ripartiti per sesso | 631 |
| Tav. 2 - Pensioni sociali ed assegni sociali vigenti al 1° gennaio 2010 ripartiti per regione | 632 |
| Tav. 3 - Incidenza delle pensioni sociali e degli assegni sociali vigenti al 1° gennaio 2010 ripartiti per regione sulla popolazione residente ultrasessantacinquenne | 633 |
| Tav. 4 - Pensioni sociali ed assegni sociali vigenti al 1° gennaio 2010 ripartiti per sesso e categoria del titolare | 635 |
| Tav. 5 - Assegni vitalizi vigenti al 1° gennaio di ciascuno degli anni dal 1999 al 2010 ripartiti per sesso | 637 |
| Tav. 6 - Assegni vitalizi vigenti al 1° gennaio 2010 ripartiti per regione | 638 |
| Tav. 7 - Pensioni sociali, assegni sociali ed assegni vitalizi vigenti al 1° gennaio 2010 ripartiti per sesso e classi di età | 639 |
| Tav. 8 - Numero delle pensioni beneficiarie del prepensionamento vigenti al 1° gennaio 2010 ripartite per settore di attività e anno di decorrenza | 640 |
| Tav. 9 - Numero delle pensioni beneficiarie del prepensionamento vigenti al 1° gennaio 2010 ripartite per settore di attività e regione | 641 |

B) PRESTAZIONI ISTITUZIONALI - ONERI PER IL MANTENIMENTO DEL SALARIO

| | |
|--|-----|
| Tav. 10 - Trattamenti di integrazione salariale straordinaria: ore integrate, integrazione media oraria e importi complessivamente erogati – Anni 2007 - 2009 | 643 |
| Tav. 11 - Trattamenti speciali di disoccupazione in edilizia : giornate indennizzate, importo medio giornaliero e importi complessivamente erogati – Anni 2007 - 2009 | 644 |
| Tav. 12 - Indennità di mobilità: mesi indennizzati, importo medio mensile e importi complessivamente erogati – Anni 2007 - 2009 | 644 |
| Tav. 13 - Ore autorizzate per trattamenti straordinari di integrazione salariale nell'industria e nell'artigianato; distintamente per settore di attività e per regione nel periodo gennaio - dicembre 2009. | 645 |
| Tav. 14 - Trattamenti speciali di disoccupazione in edilizia e indennità di mobilità: numero di domande di prestazione accolte nell'anno per regione - Anno 2009 | 647 |
| Tav. 15 - Trattamenti antitubercolari: giornate indennizzate, importo medio giornaliero – Anni 2007 - 2009 | 648 |
| Tav. 16 - Trattamenti antitubercolari: beneficiari dell'indennità a pagamento diretto per tipo di indennità e regione – Anno 2009 | 649 |
| C) ONERI RELATIVI AD AGEVOLAZIONI CONTRIBUTIVE IN FAVORE DI CATEGORIE E SETTORI PRODUTTIVI | |
| Tav. 17 - Lavoratori assunti con contratto di inserimento/reinserimento – Anno 2008 e 1° semestre 2009 | 651 |
| Tav. 18 - Numero dei lavoratori con contratto di inserimento/reinserimento ripartiti per regione e per attività economica – Mese di giugno 2008 | 652 |
| Tav. 19 - Numero dei lavoratori con contratto di inserimento/reinserimento ripartiti per regione e per attività economica – Mese di giugno 2009 | 654 |
| Tav. 20 - Numero dei lavoratori con contratto di inserimento/reinserimento ripartiti per regione e per attività economica – Media annua 2008 | 656 |
| Tav. 21 - Numero dei lavoratori con contratto di inserimento/reinserimento ripartiti per regione e per tipologia – Mese di giugno 2008 | 657 |
| Tav. 22 - Numero dei lavoratori con contratto di inserimento/reinserimento ripartiti per regione e per tipologia – Mese di giugno 2009 | 658 |
| Tav. 23 - Numero dei lavoratori con contratto di inserimento/reinserimento ripartiti per regione e per tipologia – Media annua 2008 | 659 |
| Tav. 24 - Ripartizione regionale del numero degli apprendisti occupati nelle aziende artigiane e non artigiane - Mese di giugno 2008 | 660 |
| Tav. 25 - Ripartizione regionale del numero degli apprendisti occupati nelle aziende artigiane e non artigiane - Mese di giugno 2009 | 662 |
| Tav. 26 - Ripartizione regionale del numero degli apprendisti occupati nelle aziende artigiane e non artigiane – Media annua 2008 | 664 |
| Tav. 27 - Ripartizione per regione e per legge di istituzione del numero dei lavoratori assunti dalle liste di mobilità – Mese di giugno 2008 | 665 |
| Tav. 28 - Ripartizione per regione e per legge di istituzione del numero dei lavoratori assunti dalle liste di mobilità – Mese di giugno 2009 | 666 |
| Tav. 29 - Ripartizione per regione e per legge di istituzione del numero dei lavoratori assunti dalle liste di mobilità – Media annua 2008 | 667 |

GESTIONE INVALIDI CIVILI

A) QUADRO GENERALE

| | |
|--|-----|
| Tav. 1 - Distribuzione dei beneficiari per sesso e tipo d'invalidità: numero, età media ed importo medio mensile della prestazione | 676 |
| Tav. 2 - Distribuzione dei beneficiari per sesso, tipo d'invalidità e prestazione | 678 |
| Tav. 3 - Distribuzione degli importi medi mensili per sesso, tipo di invalidità e prestazione | 680 |
| Tav. 4 - Distribuzione degli invalidi civili per classe d'età e sesso: beneficiari di sola pensione | 681 |
| Tav. 5 - Distribuzione degli invalidi civili per classe d'età e sesso: beneficiari di sola indennità | 681 |
| Tav. 6 - Distribuzione degli invalidi civili per classe d'età e sesso: beneficiari di pensione ed indennità | 682 |
| Tav. 7 - Distribuzione degli invalidi civili per classe d'età e sesso: complesso dei beneficiari | 683 |
| Tav. 8 - Distribuzione degli invalidi civili per sesso e regione: beneficiari di sola pensione | 684 |

| | |
|--|-----|
| Tav. 9 - Distribuzione degli invalidi civili per sesso e regione: beneficiari di sola indennità | 685 |
| Tav. 10 - Distribuzione degli invalidi civili per sesso e regione: beneficiari di Pensione ed indennità | 686 |
| Tav. 11- Distribuzione degli invalidi civili per sesso e regione: complesso dei beneficiari | 687 |
| Tav. 12 - Distribuzione degli invalidi civili per sesso e decorrenza della prestazione: beneficiari di sola pensione | 688 |
| Tav. 13 - Distribuzione degli invalidi civili per sesso e decorrenza della prestazione: beneficiari di sola indennità | 689 |
| Tav. 14 - Distribuzione degli invalidi civili per sesso e decorrenza della prestazione: beneficiari di pensione ed Indennità | 690 |
| Tav. 15 - Distribuzione degli invalidi civili per sesso e decorrenza della prestazione: complesso beneficiari | 691 |
| B) CIECHI | |
| Tav. 16 -Distribuzione dei ciechi per sesso e prestazione: numero, età media ed importo medio mensile della prestazione | 693 |
| Tav. 17 - Distribuzione dei ciechi per sesso e classe d'età: complesso dei beneficiari | 694 |
| Tav. 18 -Distribuzione dei ciechi per sesso e regione: complesso beneficiari | 695 |
| Tav. 19 - Distribuzione dei ciechi per sesso e anno di decorrenza: complesso dei beneficiari | 696 |
| Tav. 20 -Distribuzione dei ciechi per sesso e classe d'età: beneficiari di sola pensione | 698 |
| Tav. 21 -Distribuzione dei ciechi per sesso e regione: beneficiari di sola pensione | 699 |
| Tav. 22 -Distribuzione dei ciechi per sesso e anno di decorrenza: beneficiari di sola pensione | 700 |
| Tav. 23 -Distribuzione dei ciechi per sesso e classe d'età: beneficiari di sola indennità | 701 |
| Tav. 24 -Distribuzione dei ciechi per sesso e regione: beneficiari di sola indennità | 702 |
| Tav. 25 -Distribuzione dei ciechi per sesso e anno di decorrenza: beneficiari di sola indennità | 703 |
| Tav. 26 -Distribuzione dei ciechi per sesso e classe d'età: beneficiari di pensione ed indennità | 704 |
| Tav. 27 -Distribuzione dei ciechi per sesso e regione: beneficiari di pensione ed indennità | 705 |
| Tav. 28 -Distribuzione dei ciechi per sesso e anno di decorrenza: beneficiari di pensione ed indennità | 706 |
| C) SORDOMUTI | |
| Tav. 29 -Distribuzione dei sordomuti per sesso e prestazione: numero, età media ed importo medio mensile della prestazione | 708 |
| Tav. 30 - Distribuzione dei sordomuti per sesso e classe d'età: complesso dei beneficiari | 709 |
| Tav. 31 -Distribuzione dei sordomuti per sesso e regione: complesso dei beneficiari | 710 |
| Tav. 32 - Distribuzione dei sordomuti per sesso e anno di decorrenza: complesso dei beneficiari | 711 |
| Tav. 33 -Distribuzione dei sordomuti per sesso e classe d'età: beneficiari di sola pensione | 713 |
| Tav. 34 -Distribuzione dei sordomuti per sesso e classe d'età: beneficiari di sola indennità | 714 |
| Tav. 35 -Distribuzione dei sordomuti per sesso e regione: beneficiari di sola indennità | 715 |
| Tav. 36 -Distribuzione dei sordomuti per sesso e anno di decorrenza: beneficiari di sola indennità | 716 |
| Tav. 37 -Distribuzione dei sordomuti per sesso e classe d'età: beneficiari di pensione ed indennità | 717 |
| Tav. 38 -Distribuzione dei sordomuti per sesso e regione: beneficiari di pensione ed indennità | 718 |
| Tav. 39 -Distribuzione dei sordomuti per sesso e anno di decorrenza: beneficiari di pensione ed indennità | 719 |
| D) INVALIDI CIVILI PARZIALI | |
| Tav. 40 -Distribuzione degli invalidi parziali per sesso e prestazione: numero, età media ed importo medio mensile della prestazione | 721 |
| Tav. 41 - Distribuzione degli invalidi parziali per sesso e classe d'età: complesso dei beneficiari | 722 |
| Tav. 42 -Distribuzione degli invalidi i parziali per sesso e regione: complesso dei beneficiari | 723 |
| Tav. 43 - Distribuzione degli invalidi parziali per sesso e anno di decorrenza della prestazione: complesso dei beneficiari | 724 |
| Tav. 44 -Distribuzione degli invalidi parziali per sesso e classe d'età: beneficiari di sola pensione | 726 |
| Tav. 45 -Distribuzione degli invalidi parziali per sesso e regione: beneficiari di sola pensione | 727 |
| Tav. 46 -Distribuzione degli invalidi parziali per sesso e anno di decorrenza: beneficiari di sola pensione | 728 |
| Tav. 47 -Distribuzione degli invalidi parziali per sesso e classe d'età: beneficiari di sola indennità | 729 |
| Tav. 48 -Distribuzione degli invalidi i parziali per sesso e regione: beneficiari di sola indennità | 730 |
| Tav. 49 -Distribuzione degli invalidi parziali per sesso e anno di decorrenza: beneficiari di sola indennità | 731 |
| E) INVALIDI CIVILI TOTALI | |

| | |
|--|-----|
| Tav. 50 -Distribuzione degli invalidi totali per sesso e prestazione: numero, età media ed importo medio mensile della prestazione | 733 |
| Tav. 51 -Distribuzione degli invalidi totali per sesso e classe di età: complesso dei beneficiari | 734 |
| Tav. 52 -Distribuzione degli invalidi totali per sesso e regione: complesso dei beneficiari | 735 |
| Tav. 53 - Distribuzione degli invalidi totali per sesso e decorrenza della prestazione: complesso dei beneficiari | 736 |
| Tav. 54 -Distribuzione degli invalidi totali per sesso e classe di età: beneficiari di sola pensione | 738 |
| Tav. 55 -Distribuzione degli invalidi totali per sesso e regione: beneficiari di sola pensione | 739 |
| Tav. 56 -Distribuzione degli invalidi totali per sesso e anno di decorrenza: beneficiari di sola pensione | 740 |
| Tav. 57 -Distribuzione degli invalidi totali per sesso e classe di età: beneficiari di sola indennità | 741 |
| Tav. 58 -Distribuzione degli invalidi totali per sesso e regione: beneficiari sola indennità | 742 |
| Tav. 59 -Distribuzione degli invalidi totali per sesso e anno di decorrenza: beneficiari sola indennità | 743 |
| Tav. 60 -Distribuzione degli invalidi totali per sesso e classe di età: beneficiari di pensione e indennità | 744 |
| Tav. 61 -Distribuzione degli invalidi totali per sesso e regione: beneficiari di pensione ed indennità | 745 |
| Tav. 62 -Distribuzione degli invalidi totali per sesso e anno di decorrenza:beneficiari di pensione ed indennità | 746 |

ISTITUTO NAZIONALE DELLA PREVIDENZA SOCIALE

SEDE CENTRALE IN ROMA

ANNOTAZIONI GENERALI

INDICAZIONI DI CARATTERE STATISTICO

(anno 2009)

INDICE DELLE TAVOLE

A - LA FORMAZIONE DEL PIL

Tav. A1 - Serie 2002-2009 del PIL a prezzi correnti e del PIL a valori concatenati con evidenza delle componenti;

Tav. A2 - Serie 2002-2009 delle variazioni annue percentuali del PIL a prezzi correnti e del PIL a valori concatenati;

Graf. A2 - Serie 2002-2009 delle variazioni annue percentuali del PIL a prezzi correnti e del PIL a valori concatenati;

Tav. A3 - Serie 2007-2009 delle variazioni annue percentuali del PIL (Confronti internazionali);

Graf. A3 - Variazioni annue percentuali in termini reali del PIL (Anno 2009) - (Confronti internazionali).

B – L'OCCUPAZIONE

Tav. B1 - Occupati secondo il sesso, il settore di attività, la posizione nella professione e la ripartizione territoriale (Anno 2009);

Tav. B2 - Popolazione per ripartizione territoriale, condizione lavorativa, sesso (Anno 2009);

Tav. B3 – Confronto 2008-2009 dei tassi di attività, occupazione e disoccupazione distinti per sesso;

Tav. B4 – Confronto 2008-2009 dei tassi di disoccupazione distinti per sesso e per ripartizione territoriale;

Graf. B4 – Tassi di disoccupazione distinti per sesso e per ripartizione territoriale (Anno 2009);

Tav. B5 - Serie 2006-2009 delle unità di lavoro distinte per settore di attività e posizione nella professione;

Tav. B6 – Tassi di attività, occupazione e disoccupazione – (Anno 2009) (Confronti internazionali).

Graf. B6 – Tassi di attività, occupazione e disoccupazione – (Anno 2009)
(Confronti internazionali).

C – LE RETRIBUZIONI E I REDDITI

Tav.C1 - Serie 2006-2009 delle retribuzioni lorde complessive e per unità da lavoro dipendente distinte per settore di attività;

Tav.C2 - Serie 2006-2009 dei redditi da lavoro dipendente complessivi e per unità da lavoro dipendente distinti per settore di attività con evidenza degli oneri sociali;

Graf.C3 – Serie 2007-2009 delle variazioni annue percentuali delle retribuzioni lorde e dei redditi da lavoro dipendente.

D – I PREZZI

Tav. D1 - Serie 1990-2009 dell'indice dei prezzi al consumo (F.O.I.);

Graf. D1 - Serie 1990-2009 dell'indice dei prezzi al consumo (F.O.I.);

Tav. D2 - Serie 2007-2009 dell'indice armonizzato dei prezzi al consumo
(Confronti internazionali);

Graf. D2 – Indice armonizzato dei prezzi al consumo – (Anno 2009)
(Confronti internazionali).

E – LA FINANZA PUBBLICA

Tav. E1 - Serie 2006-2009 del Conto Economico delle Amministrazioni Pubbliche;

Tav. E2 - Serie 2006-2009 del prelievo tributario e contributivo operato dalle Amministrazioni Pubbliche;

Tav. E3 - Serie 2006-2009 dei principali indicatori di Bilancio Pubblico;

Tav. E4 – Serie 2006-2009 del Conto Economico Consolidato della Previdenza;

Tav. E5 - Serie 2006-2009 delle prestazioni di Protezione Sociale – Analisi per funzione ;

Tav. E6 - Prestazioni di Protezione Sociale dell'anno 2009 – Analisi per rischio, evento o bisogno tutelato;

Tav. E7 – Serie 2008-2009 dei principali indicatori di Bilancio Pubblico (Confronti internazionali).

A. LA FORMAZIONE DEL PIL

A. LA FORMAZIONE DEL PIL**Tav. A1 Serie 2002-2009 del Pil a prezzi correnti e a valori concatenati con evidenza delle componenti***(milioni di euro)*

| <i>Anno</i> | Consumi nazionali | Investimenti fissi lordi | Variazione delle scorte e oggetti di valore | Esportazione di beni e servizi FOB (a) | Importazione di beni e servizi FOB (a) | P.I.L. |
|--|--------------------------|---------------------------------|--|---|---|-------------------|
| | (+) | (+) | (+) | (+) | (-) | |
| <i>a prezzi correnti</i> | | | | | | |
| 2002 | 1.009.106 | 270.889 | 2.786 | 333.219 | 320.776 | 1.295.226 |
| 2003 | 1.051.968 | 271.776 | 4.210 | 327.913 | 320.512 | 1.335.354 |
| 2004 | 1.092.052 | 285.468 | 3.951 | 352.850 | 342.791 | 1.391.530 |
| 2005 | 1.134.796 | 296.375 | -620 | 370.836 | 371.908 | 1.429.479 |
| 2006 | 1.176.704 | 313.325 | 7.733 | 411.831 | 424.216 | 1.485.377 |
| 2007 | 1.211.727 | 327.908 | 10.242 | 448.237 | 451.936 | 1.546.177 |
| 2008 | 1.246.359 | 324.874 | 5.645 | 452.709 | 461.736 | 1.567.851 |
| 2009 | 1.239.327 | 287.634 | -48 | 364.539 | 370.582 | 1.520.870 |
| <i>Anno</i> | Consumi nazionali | Investimenti fissi lordi | Variazione delle scorte e oggetti di valore | Esportazione di beni e servizi FOB (a) | Importazione di beni e servizi FOB (a) | P.I.L. (*) |
| valori concatenati con anno di riferimento 2000 | | | | | | |
| 2002 | 953.963 | 257.857 | 1.553 | 321.186 | 317.280 | 1.218.220 |
| 2003 | 965.591 | 254.705 | 1.533 | 314.759 | 321.096 | 1.218.013 |
| 2004 | 976.649 | 260.444 | 1.889 | 330.083 | 334.493 | 1.236.671 |
| 2005 | 989.781 | 262.559 | 1.505 | 333.695 | 341.457 | 1.244.782 |
| 2006 | 1.000.194 | 270.257 | 1.604 | 354.447 | 361.750 | 1.270.126 |
| 2007 | 1.010.565 | 274.853 | 1.556 | 370.594 | 375.442 | 1.288.953 |
| 2008 | 1.006.837 | 263.866 | 1.198 | 356.233 | 359.222 | 1.271.958 |
| 2009 | 995.158 | 231.850 | 1.024 | 288.096 | 306.988 | 1.207.876 |

(*) *L'utilizzo degli indici a catena non consente di ricavare l'ammontare del PIL quale somma delle singole componenti.*

(a) *FREE ON BOARD (esente da tasse)*

Fonte: Ministero dell'Economia e delle Finanze

"Relazione Generale sulla Situazione Economica del Paese - Anno 2009"

A. LA FORMAZIONE DEL PIL**Tav. A2 - Serie 2002-2009 delle variazioni annue percentuali del PIL a prezzi correnti e del PIL a valori concatenati**

| <i>Anno</i> | <i>Prezzi correnti</i> | <i>Valori concatenati</i> <i>(base 2000)</i> |
|-----------------------------|------------------------|---|
| <i>(Valori percentuali)</i> | | |
| 2002 | 3,7% | 0,3% |
| 2003 | 3,1% | 0,0% |
| 2004 | 4,2% | 1,5% |
| 2005 | 2,7% | 0,7% |
| 2006 | 3,9% | 2,0% |
| 2007 | 4,1% | 1,5% |
| 2008 | 1,4% | -1,3% |
| 2008 | -3,0% | -5,0% |

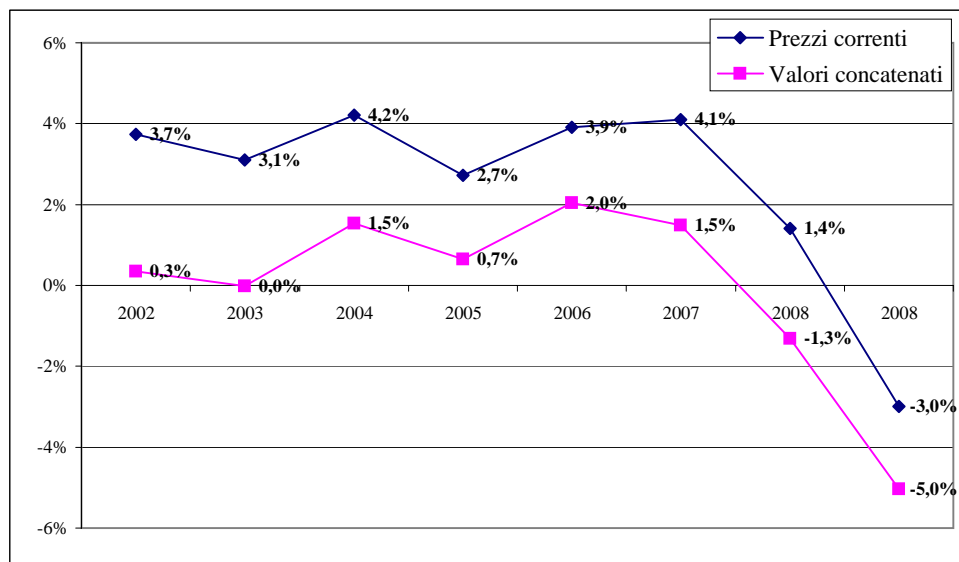
Graf. A2 - Serie 2002-2009 delle variazioni annue percentuali del PIL a prezzi correnti e del PIL a valori concatenati

FONTE: *Elaborazioni dirette su dati della "Relazione Generale sulla Situazione Economica del Paese - Anno 2009"*

A. LA FORMAZIONE DEL PIL

Tav. A3 - Serie 2007-2009 delle variazioni annue percentuali del PIL

| Anno | Italia | Francia | Germania | Regno Unito | Spagna | Area Euro |
|------|--------|---------|----------|-------------|--------|-----------|
| 2007 | 1,5% | 2,3% | 2,5% | 2,6% | 3,6% | 2,8% |
| 2008 | -1,3% | 0,4% | 1,3% | 0,5% | 0,9% | 0,6% |
| 2009 | -5,0% | -2,2% | -5,0% | -4,9% | -3,6% | -4,1% |

Graf. A3 - Variazioni annue percentuali in termini reali del Pil

Anno 2009

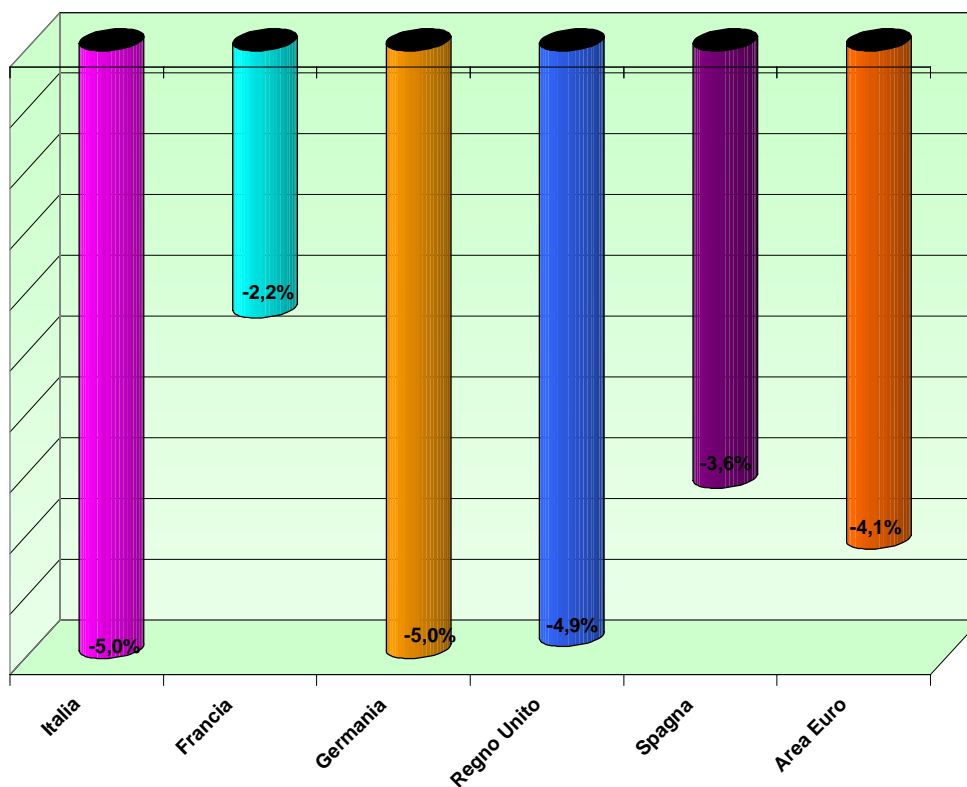

Fonte: Ministero dell'Economia e delle Finanze
 "Relazione Generale sulla Situazione Economica del Paese - Anno 2009"

B. L'OCCUPAZIONE

B. L'OCCUPAZIONE

Tav. B1 - Occupati secondo il sesso, il settore di attività, la posizione nella professione e la ripartizione territoriale (*)

anno 2009 (migliaia di unità)

| Ripartizioni geografiche | AGRICOLTURA | | | INDUSTRIA | | | SERVIZI | | | COMPLESSO | | |
|--------------------------|-------------|--------------|------------|------------|--------------|--------------|------------|--------------|---------------|------------|--------------|---------------|
| | Dipendenti | Indipendenti | Totale | Dipendenti | Indipendenti | Totale | Dipendenti | Indipendenti | Totale | Dipendenti | Indipendenti | Totale |
| Maschi | | | | | | | | | | | | |
| Nord-ovest | 39 | 78 | 117 | 1.362 | 380 | 1.742 | 1.418 | 686 | 2.104 | 2.819 | 1.144 | 3.963 |
| Nord-est | 34 | 92 | 126 | 1.049 | 282 | 1.331 | 967 | 479 | 1.446 | 2.050 | 853 | 2.903 |
| Centro | 41 | 47 | 88 | 740 | 259 | 999 | 1.183 | 531 | 1.714 | 1.964 | 837 | 2.801 |
| Mezzogiorno | 179 | 116 | 295 | 948 | 295 | 1.243 | 1.787 | 797 | 2.584 | 2.914 | 1.208 | 4.122 |
| Territorio nazionale | 293 | 333 | 626 | 4.099 | 1.216 | 5.315 | 5.355 | 2.493 | 7.848 | 9.747 | 4.042 | 13.789 |
| Femmine | | | | | | | | | | | | |
| Nord-ovest | 10 | 35 | 45 | 467 | 69 | 536 | 1.913 | 405 | 2.318 | 2.390 | 509 | 2.899 |
| Nord-est | 20 | 29 | 49 | 392 | 42 | 434 | 1.380 | 276 | 1.656 | 1.792 | 347 | 2.139 |
| Centro | 16 | 24 | 40 | 217 | 46 | 263 | 1.401 | 327 | 1.728 | 1.634 | 397 | 2.031 |
| Mezzogiorno | 76 | 39 | 115 | 137 | 29 | 166 | 1.501 | 384 | 1.885 | 1.714 | 452 | 2.166 |
| Territorio nazionale | 122 | 127 | 249 | 1.213 | 186 | 1.399 | 6.195 | 1.392 | 7.587 | 7.530 | 1.705 | 9.235 |
| Totale | | | | | | | | | | | | |
| Nord-ovest | 49 | 113 | 162 | 1.829 | 449 | 2.278 | 3.331 | 1.091 | 4.422 | 5.209 | 1.653 | 6.862 |
| Nord-est | 54 | 121 | 175 | 1.441 | 324 | 1.765 | 2.347 | 755 | 3.102 | 3.842 | 1.200 | 5.042 |
| Centro | 57 | 71 | 128 | 957 | 305 | 1.262 | 2.584 | 858 | 3.442 | 3.598 | 1.234 | 4.832 |
| Mezzogiorno | 255 | 155 | 410 | 1.085 | 324 | 1.409 | 3.288 | 1.181 | 4.469 | 4.628 | 1.660 | 6.288 |
| Territorio nazionale | 415 | 460 | 875 | 5.312 | 1.402 | 6.714 | 11.550 | 3.885 | 15.435 | 17.277 | 5.747 | 23.024 |

(*) adottata dall'ISTAT

Fonte: Istat- Rilevazione continua sulle forze di lavoro

B. L'OCCUPAZIONE**Tav. B2 - Popolazione per ripartizione territoriale (*), condizione lavorativa, sesso**

anno 2008 (migliaia di unità)

| Ripartizioni territoriali | FORZE DI LAVORO | | | | | | NON FORZE DI LAVORO | | TOTALE POPOLAZIONE | |
|---------------------------|-----------------|----------|-------------------------|----------|-----------------|----------|---------------------|----------|--------------------|----------|
| | occupati | | in cerca di occupazione | | TOTALE | | valore assoluto | valore % | valore assoluto | valore % |
| | valore assoluto | valore % | valore assoluto | valore % | valore assoluto | valore % | | | | |
| Maschi | | | | | | | | | | |
| Nord - ovest | 3.964 | 29% | 208 | 21% | 4.172 | 28% | 3.544 | 25% | 7.716 | 27% |
| Nord - est | 2.904 | 21% | 115 | 12% | 3.019 | 20% | 2.554 | 18% | 5.573 | 19% |
| Centro | 2.800 | 20% | 171 | 17% | 2.971 | 20% | 2.690 | 19% | 5.661 | 19% |
| Mezzogiorno | 4.122 | 30% | 506 | 51% | 4.628 | 31% | 5.469 | 38% | 10.097 | 35% |
| Italia | 13.790 | 100% | 1.000 | 100% | 14.790 | 100% | 14.257 | 100% | 29.047 | 100% |
| Femmine | | | | | | | | | | |
| Nord - ovest | 2.899 | 31% | 213 | 23% | 3.112 | 31% | 5.003 | 24% | 8.115 | 26% |
| Nord - est | 2.139 | 23% | 132 | 14% | 2.271 | 22% | 3.553 | 17% | 5.824 | 19% |
| Centro | 2.032 | 22% | 206 | 22% | 2.238 | 22% | 3.834 | 19% | 6.072 | 20% |
| Mezzogiorno | 2.166 | 23% | 393 | 42% | 2.559 | 25% | 8.135 | 40% | 10.694 | 35% |
| Italia | 9.236 | 100% | 944 | 100% | 10.180 | 100% | 20.525 | 100% | 30.705 | 100% |
| Totale | | | | | | | | | | |
| Nord - ovest | 6.863 | 30% | 421 | 22% | 7.284 | 29% | 8.547 | 25% | 15.831 | 26% |
| Nord - est | 5.043 | 22% | 247 | 13% | 5.290 | 21% | 6.107 | 18% | 11.397 | 19% |
| Centro | 4.832 | 21% | 377 | 19% | 5.209 | 21% | 6.524 | 19% | 11.733 | 20% |
| Mezzogiorno | 6.287 | 27% | 899 | 46% | 7.186 | 29% | 13.604 | 39% | 20.790 | 35% |
| Italia | 23.025 | 100% | 1.944 | 100% | 24.969 | 100% | 34.782 | 100% | 59.751 | 100% |

(*) adottata dall'ISTAT

Fonte: Istat- Rilevazione continua sulle forze di lavoro

B. L'OCCUPAZIONE**Tav. B3 - Confronto 2008-2009 dei tassi di attività, occupazione e disoccupazione distinti per sesso***(Valori percentuali)*

| Anno | Tasso di attività (età 15-64) | | | Tasso di occupazione (età 15-64) | | | Tasso di disoccupazione (età 15-64) | | |
|-------------|--------------------------------------|---------|-------------|---|---------|-------------|--|---------|------------|
| | (a) | | | (b) | | | (c) | | |
| | Maschi | Femmine | Totale | Maschi | Femmine | Totale | Maschi | Femmine | Totale |
| 2008 | 74,4 | 51,6 | 63,0 | 70,3 | 47,2 | 58,7 | 5,6 | 8,6 | 6,8 |
| 2009 | 73,7 | 51,1 | 62,4 | 68,6 | 46,4 | 57,5 | 6,9 | 9,3 | 7,9 |

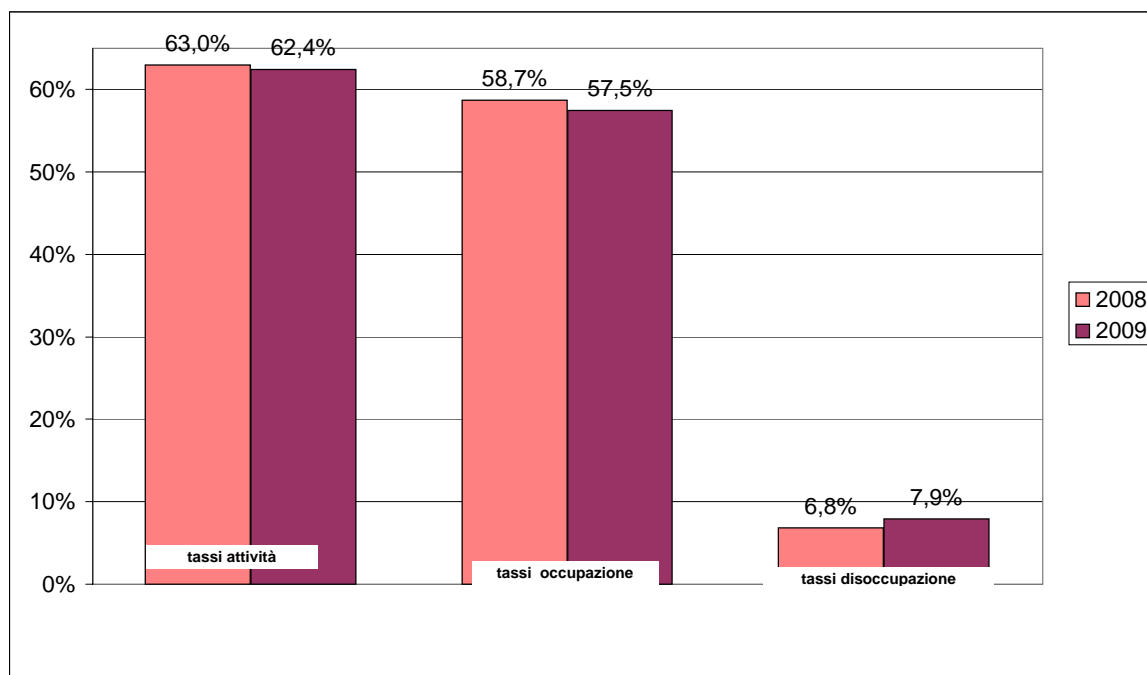
Graf. B3 - Confronto 2008-2009 dei tassi di attività, occupazione e disoccupazione distinti per sesso*(a) Rapporto percentuale tra il totale delle f.l. e la corrispondente popolazione (età 15-64)**(b) Rapporto percentuale tra il numero degli occupati e la corrispondente popolazione (età 15-64)**(c) Rapporto percentuale tra il numero delle persone in cerca di occupazione e il totale delle forze di lavoro (età 15-64)***Fonte: Istat- Rilevazione continua sulle forze di lavoro**

B. L'OCCUPAZIONE

Tav. B4 - Confronto 2008-2009 dei tassi di disoccupazione (*) distinti per sesso e per ripartizione territoriale

(Valori percentuali)

| <i>Anno</i> | 2008 | 2009 | <i>Differenze 2009-2008</i> |
|----------------------------------|------|------|-----------------------------|
| <i>Ripartizioni territoriali</i> | | | |
| <i>Maschi</i> | | | |
| Nord - ovest | 3,4 | 5,1 | 1,7 |
| Nord - est | 2,4 | 3,9 | 1,5 |
| Centro | 4,7 | 5,9 | 1,2 |
| Mezzogiorno | 10,1 | 11,1 | 1,0 |
| Italia | 5,6 | 6,9 | 1,3 |
| <i>Femmine</i> | | | |
| Nord - ovest | 5,5 | 6,9 | 1,4 |
| Nord - est | 4,9 | 5,9 | 1,0 |
| Centro | 8,2 | 9,3 | 1,1 |
| Mezzogiorno | 15,8 | 15,4 | -0,4 |
| Italia | 8,6 | 9,3 | 0,7 |
| <i>Totale</i> | | | |
| Nord - ovest | 4,3 | 5,9 | 1,6 |
| Nord - est | 3,5 | 4,7 | 1,2 |
| Centro | 6,2 | 7,3 | 1,1 |
| Mezzogiorno | 12,1 | 12,6 | 0,5 |
| Italia | 6,8 | 7,9 | 1,1 |

(*) Rapporto percentuale tra il numero delle persone in cerca di occupazione e il totale delle forze di lavoro (età 15-64)

Graf. B4 - Tassi di disoccupazione distinti per sesso e per ripartizione territoriale

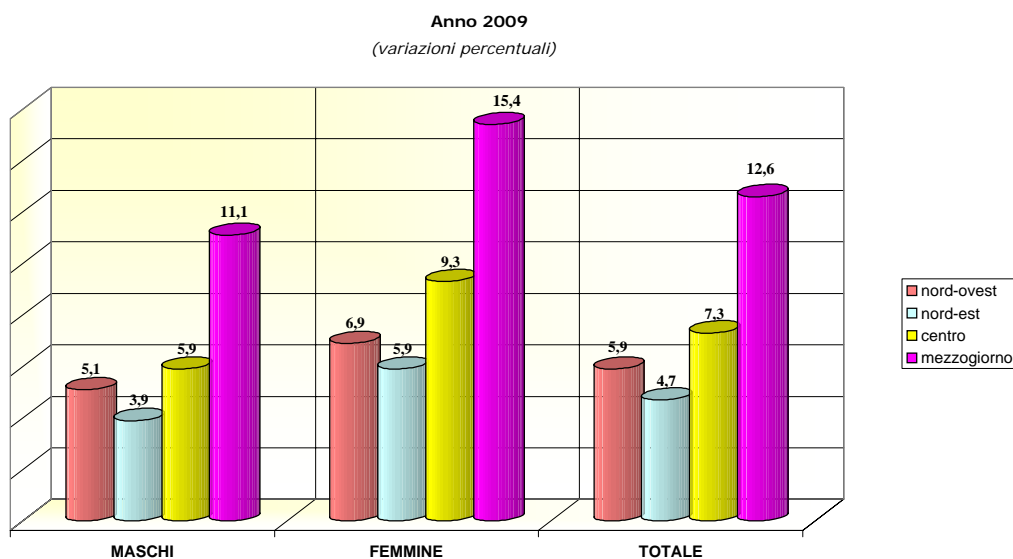

Fonte: Istat- Rilevazione continua sulle forze di lavoro

B. L'OCCUPAZIONE**Tav. B5 - Serie 2006-2009 delle unità di lavoro distinte per settore di attività e posizione nella professione***(migliaia di unità)*

| UNITA' DI LAVORO (*) | | | | | | | | | | | | |
|----------------------|-------------|--------------|----------------|------------|--------------|----------------|------------|--------------|-----------------|------------|--------------|-----------------|
| Anno | AGRICOLTURA | | | INDUSTRIA | | | SERVIZI | | | COMPLESSO | | |
| | Dipendenti | Indipendenti | Totale | Dipendenti | Indipendenti | Totale | Dipendenti | Indipendenti | Totale | Dipendenti | Indipendenti | Totale |
| 2006 | 499,2 | 861,9 | 1.361,1 | 5.425,0 | 1.529,9 | 6.954,9 | 11.709,2 | 4.763,5 | 16.472,7 | 17.633,4 | 7.155,3 | 24.788,7 |
| 2007 | 495,3 | 825,7 | 1.321,0 | 5.496,4 | 1.554,1 | 7.050,5 | 11.905,1 | 4.749,8 | 16.654,9 | 17.896,8 | 7.129,6 | 25.026,4 |
| 2008 | 487,8 | 806,2 | 1.294,0 | 5.440,6 | 1.528,5 | 6.969,1 | 11.981,7 | 4.684,8 | 16.666,5 | 17.910,1 | 7.019,5 | 24.929,6 |
| 2009 | 481,6 | 789,0 | 1.270,6 | 5.055,2 | 1.492,8 | 6.548,0 | 11.895,6 | 4.555,3 | 16.450,9 | 17.432,4 | 6.837,1 | 24.269,5 |

(*) *Definizione della contabilità nazionale utilizzata nella misurazione del volume di lavoro complessivamente impiegato nell'attività produttiva svolta all'interno del Paese, ricondotto a quantità omogenee in termini di tempo di lavoro.*

FONTE: *Ministero dell'Economia e delle Finanze*

"Relazione Generale sulla Situazione Economica del Paese - Anno 2009"

B. L'OCCUPAZIONE**CONFRONTI
INTERNAZIONALI****Tav. B6 - Tassi di attività, occupazione e disoccupazione - Anno 2009***(Valori percentuali)*

| <i>Anno</i> Paese | <i>Tasso di attività</i> (a) | <i>Tasso di occupazione</i> (b) | <i>Tasso di disoccupazione</i> (c) |
|-----------------------------|--|---|--|
| Italia | 62,4 | 57,5 | 7,9 |
| Francia | 70,4 | 64,1 | 9,5 |
| Germania | 76,8 | 70,8 | 7,5 |
| Regno Unito | 75,5 | 69,6 | 7,6 |
| Spagna | 73,1 | 59,9 | 18,0 |
| Area euro 16 | 71,5 | 64,8 | 9,4 |

*(a) Rapporto percentuale tra il totale delle f.l e la corrispondente popolazione (età 15-64)**(b) Rapporto percentuale tra il numero degli occupati e la corrispondente popolazione (età 15-64)**(c) Rapporto percentuale tra il numero delle persone in cerca di occupazione
e il totale delle forze di lavoro (età 15-64)*

Graf. B6 - Tassi di attività, occupazione e disoccupazione - Anno 2009

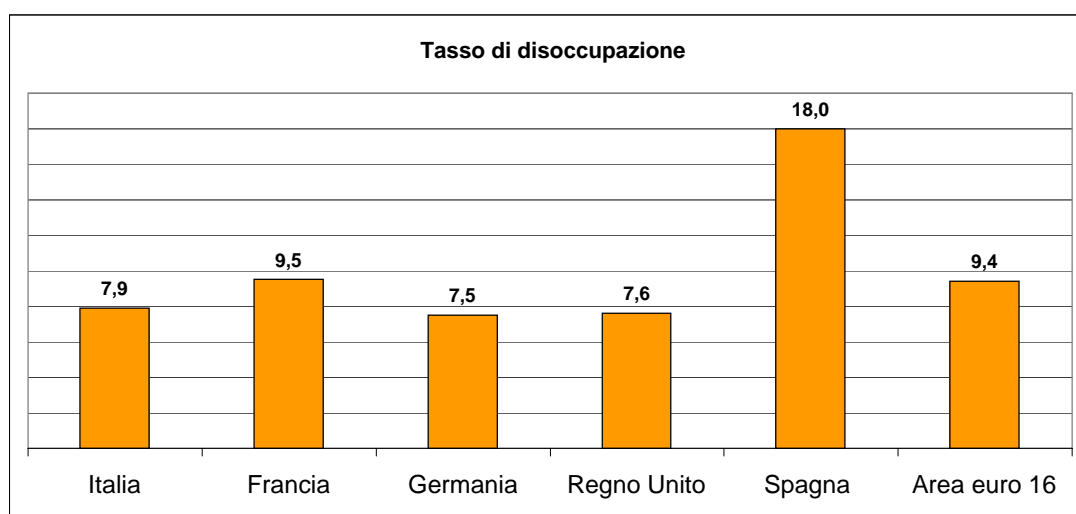
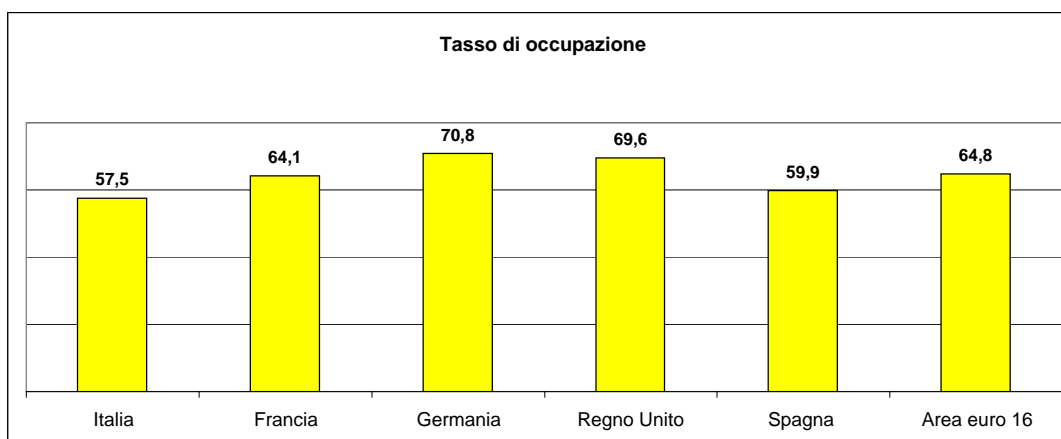
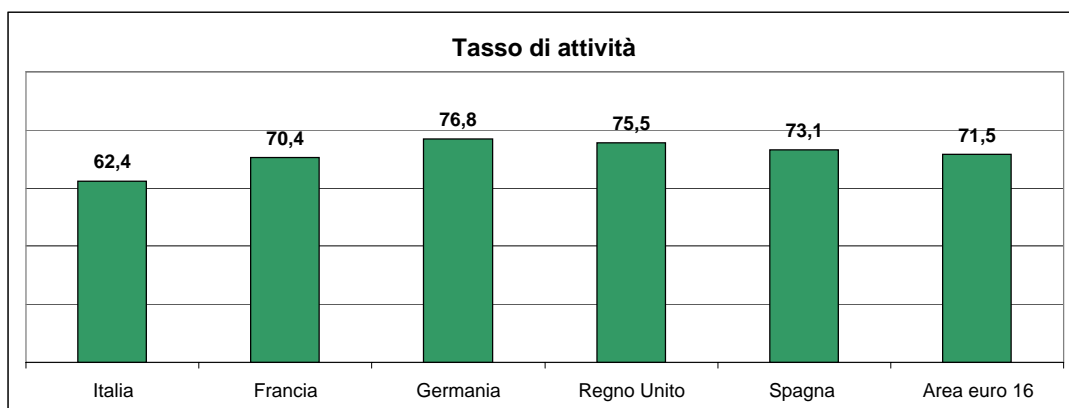

Fonte: Banca d'Italia ed Istat

C. LE RETRIBUZIONI E I REDDITI

C. LE RETRIBUZIONI E I REDDITI

Tav. C1 - Serie 2006-2009 delle retribuzioni lorde complessive e per unità da lavoro dipendente distinte per settore di attività

(prezzi correnti)

| RETRIBUZIONI LORDE | | | | | | | | |
|---|-----------------|--------------|-----------------|--------------|-----------------|--------------|-----------------|--------------|
| Anno | AGRICOLTURA | | INDUSTRIA | | SERVIZI | | TOTALE | |
| | valore assoluto | variazione % | valore assoluto | variazione % | valore assoluto | variazione % | valore assoluto | variazione % |
| <i>Valori complessivi (milioni di euro)</i> | | | | | | | | |
| 2006 | 7.394 | - | 130.230 | - | 307.178 | - | 444.802 | - |
| 2007 | 7.589 | 2,6% | 136.065 | 4,5% | 318.458 | 3,7% | 462.112 | 3,9% |
| 2008 | 7.558 | -0,4% | 139.520 | 2,5% | 332.030 | 4,3% | 479.108 | 3,7% |
| 2009 | 7.685 | 1,7% | 133.307 | -4,5% | 335.092 | 0,9% | 476.084 | -0,6% |
| <i>Valori medi annui per unità di lavoro dipendente (unità di euro)</i> | | | | | | | | |
| 2006 | 14.812 | - | 24.006 | - | 26.234 | - | 25.225 | - |
| 2007 | 15.322 | 3,4% | 24.755 | 3,1% | 26.750 | 2,0% | 25.821 | 2,4% |
| 2008 | 15.494 | 1,1% | 25.644 | 3,6% | 27.711 | 3,6% | 26.751 | 3,6% |
| 2009 | 15.957 | 3,0% | 26.370 | 2,8% | 28.169 | 1,7% | 27.310 | 2,1% |

FONTE: *Ministero dell'Economia e delle Finanze*
"Relazione Generale sulla Situazione Economica del Paese - Anno 2009"

C. LE RETRIBUZIONI E I REDDITI

Tav. C2 - Serie 2006-2009 dei redditi da lavoro dipendente complessivi e per unità da lavoro dipendente distinti per settore di attività con evidenza degli oneri sociali

| REDDITI DA LAVORO DIPENDENTE | | | | | | | | |
|---|-------------------------|-----------------|-------------------------|-----------------|-------------------------|-----------------|-------------------------|--------------|
| Anno | AGRICOLTURA | | INDUSTRIA | | SERVIZI | | TOTALE | |
| | valore assoluto | variazione % | valore assoluto | variazione % | valore assoluto | variazione % | valore assoluto | variazione % |
| | <i>di cui ONERI</i> | | <i>di cui ONERI</i> | | <i>di cui ONERI</i> | | <i>di cui ONERI</i> | |
| <i>Valori medi annui complessivi</i> | | | | | | | | |
| <i>(milioni di euro)</i> | | | | | | | | |
| 2006 | 9.197 | - | 184.217 | - | 415.450 | - | 608.864 | - |
| | 1.803 | | 53.987 | | 108.272 | | 164.062 | |
| 2007 | 9.338 | 1,5% | 192.617 | 4,6% | 430.702 | 3,7% | 632.657 | 3,9% |
| | 1.749 | | 56.552 | | 112.244 | | 170.545 | |
| 2008 | 9.260 | -0,8% | 197.686 | 2,6% | 449.308 | 4,3% | 656.254 | 3,7% |
| | 1.702 | | 58.166 | | 117.278 | | 177.146 | |
| 2009 | 9.433 | 1,9% | 188.972 | -4,4% | 453.957 | 1,0% | 652.362 | -0,6% |
| | 1.748 | | 55.665 | | 118.865 | | 176.278 | |
| <i>Valori medi annui per unità di lavoro dipendente</i> | | | | | | | | |
| <i>(unità di euro)</i> | | | | | | | | |
| 2006 | 18.423 | - | 33.957 | - | 35.481 | - | 34.529 | - |
| | 3.612 | | 9.952 | | 9.247 | | 9.304 | |
| 2007 | 18.853 | 2,3% | 35.044 | 3,2% | 36.178 | 2,0% | 35.350 | 2,4% |
| | 3.531 | | 10.289 | | 9.428 | | 9.529 | |
| 2008 | 18.983 | 0,7% | 36.335 | 3,7% | 37.500 | 3,7% | 36.642 | 3,7% |
| | 3.489 | | 10.691 | | 9.788 | | 9.891 | |
| 2009 | 19.587 | 3,2% | 37.382 | 2,9% | 38.162 | 1,8% | 37.422 | 2,1% |
| | 3.630 | | 11.011 | | 9.992 | | 10.112 | |

FONTE: *Elaborazioni dirette su dati della "Relazione Generale sulla Situazione Economica del Paese - Anno 20*

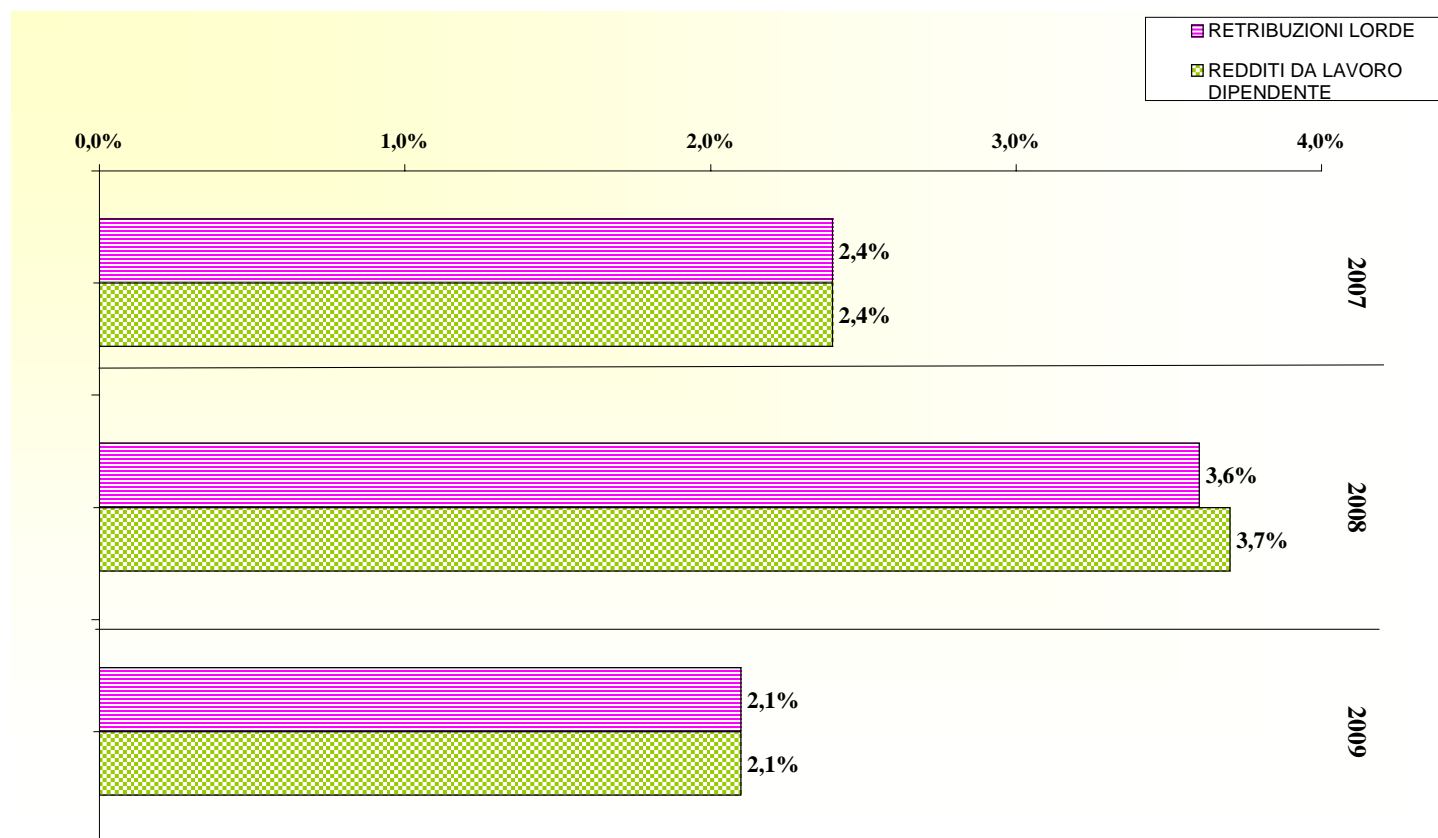
C. LE RETRIBUZIONI E I REDDITI**Graf. C3 - Serie 2007-2009 delle variazioni annue percentuali delle retribuzioni lorde e dei redditi da lavoro dipendente***(valori medi annui per unità di lavoro dipendente)***FONTE:** *Elaborazioni dirette su dati della "Relazione Generale sulla Situazione Economica del Paese - Anno 2009"*

D. I PREZZI

D. I PREZZI

Tav. D1 - Serie 1990-2009 dell'indice dei prezzi al consumo F.O.I. (*)

(variazioni annue percentuali)

| Anno Voci | 1990 | 1991 | 1992 | 1993 | 1994 | 1995 | 1996 | 1997 | 1998 | 1999 | 2000 | 2001 | 2002 | 2003 | 2004 | 2005 | 2006 | 2007 | 2008 | 2009 |
|-----------------|------|------|------|------|------|------|------|------|------|------|------|------|------|------|------|------|------|------|------|------|
| INDICE GENERALE | 6,1 | 6,4 | 5,4 | 4,2 | 3,9 | 5,4 | 3,9 | 1,7 | 1,8 | 1,6 | 2,6 | 2,7 | 2,4 | 2,5 | 2,0 | 1,7 | 2,0 | 1,7 | 3,2 | 0,7 |

Graf. D1 - Serie 1990-2008 dell'indice dei prezzi al consumo F.O.I. (*)

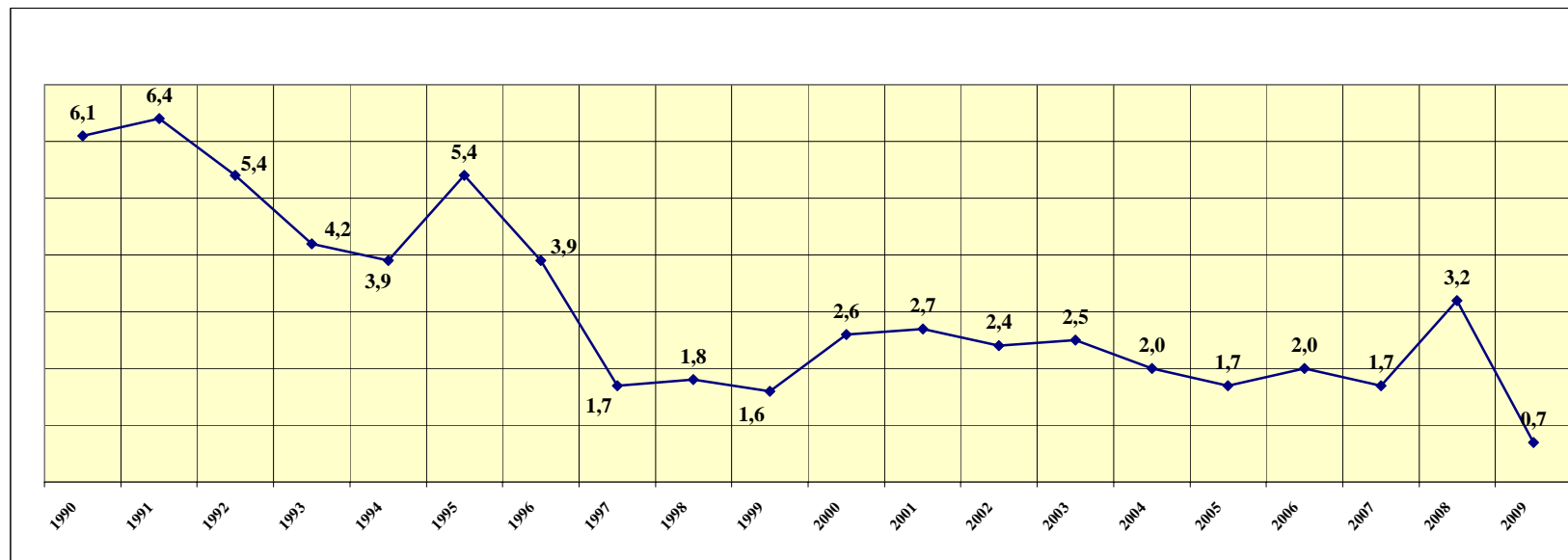

(*) Famiglie di Operai e Impiegati-esclusi i tabacchi

Ministero dell'Economia e delle Finanze
 "Relazione Generale sulla Situazione Economica del Paese - Anno 2009"

D. I PREZZI**CONFRONTI
INTERNAZIONALI****Tav. D2 - Serie 2007-2009 dell'indice armonizzato dei prezzi al consumo (*)***(variazioni annue percentuali)*

| <i>Paese</i> <i>Anno</i> | Italia | Francia | Germania | Regno Unito | Spagna | Area Euro |
|-----------------------------|--------|---------|----------|-------------|--------|-----------|
| 2007 | 2,0 | 1,6 | 2,3 | 2,3 | 2,8 | 2,1 |
| 2008 | 3,5 | 3,2 | 2,8 | 3,6 | 4,1 | 3,3 |
| 2009 | 0,8 | 0,1 | 0,2 | 2,2 | -0,3 | 0,3 |

(*) *Indice dei prezzi al dettaglio calcolato per ciascun paese dell'area dell'EURO dal rispettivo Istituto nazionale di statistica sulla base delle metodologie comuni indicate dall'Eurostat.*

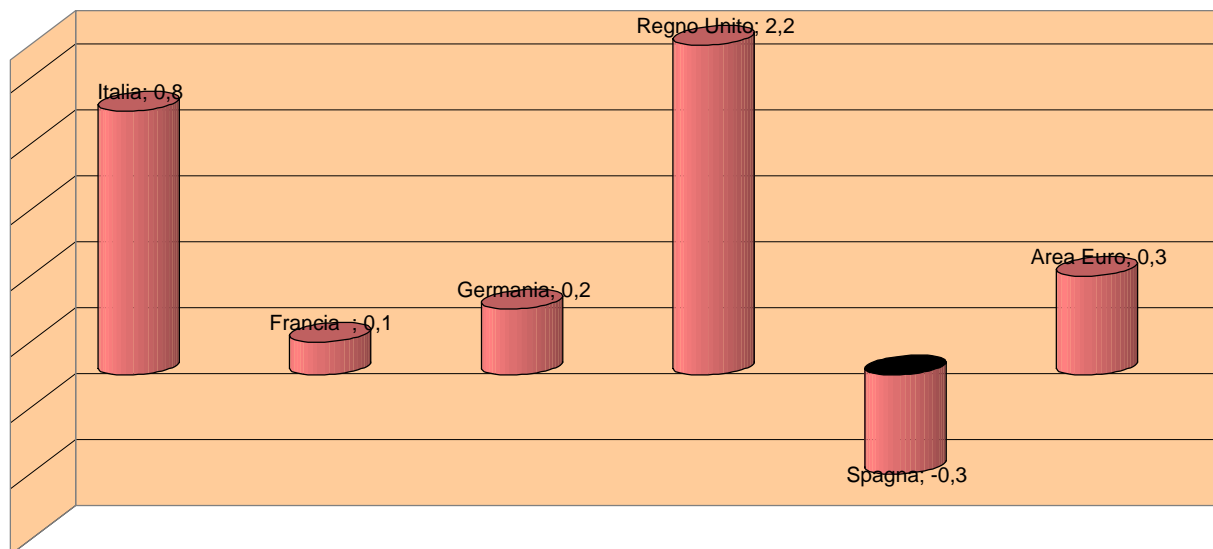
Graf. D2 - Indice armonizzato dei prezzi al consumo Anno 2009(*)*(Variazioni annue percentuali)*

FONTE: *Ministero dell'Economia e delle Finanze*
"Relazione Generale sulla Situazione Economica del Paese - Anno 2009"

E. LA FINANZA PUBBLICA

E. LA FINANZA PUBBLICA**Tav.E1 - Serie 2006-2009 del Conto Economico delle Amministrazioni Pubbliche***(Milioni di euro)*

| Anno | AMMINISTRAZIONI PUBBLICHE (a) |
|---|--------------------------------------|
| | <i>Valore Totale</i> |
| Entrate | |
| 2006 | 680.997 |
| 2007 | 724.416 |
| 2008 | 732.061 |
| 2009 | 718.054 |
| Uscite | |
| 2006 | 730.400 |
| 2007 | 747.607 |
| 2008 | 774.636 |
| 2009 | 798.854 |
| Indebitamento (-) o Accreditamento (+) | |
| 2006 | -49.403 |
| 2007 | -23.191 |
| 2008 | -42.575 |
| 2009 | -80.800 |

(a) Conto elaborato secondo il Sistema dei Conti Nazionali SEC 95.

FONTE: *Ministero dell'Economia e delle Finanze*
"Relazione Generale sulla Situazione Economica del Paese - Anno 2009"

E. LA FINANZA PUBBLICA**Tav. E2 - Serie 2006-2009 del prelievo tributario e contributivo operato dalle Amministrazioni Pubbliche (a)**

| Anno | PRELIEVO FISCALE | | PRELIEVO CONTRIBUTIVO | IMPOSTE CONTO CAPITALE | PRELIEVO COMPLESSIVO |
|--------------------------------------|------------------|-------------------|-----------------------|------------------------|----------------------|
| | Imposte dirette | Imposte indirette | Contributi sociali | | |
| Valori assoluti (milioni di euro) | | | | | |
| 2006 | 213.867 | 220.313 | 189.691 | 225 | 624.096 |
| 2007 | 233.170 | 227.103 | 205.259 | 301 | 665.833 |
| 2008 | 239.740 | 216.009 | 215.911 | 488 | 672.148 |
| 2009 | 222.655 | 206.956 | 215.003 | 12.247 | 656.861 |
| Incidenza percentuale sul P.I.L. | | | | | |
| 2006 | 14,4% | 14,8% | 12,8% | 0,015% | 42,0% |
| 2007 | 15,1% | 14,7% | 13,3% | 0,019% | 43,1% |
| 2008 | 15,3% | 13,8% | 13,8% | 0,031% | 42,9% |
| 2009 | 14,6% | 13,6% | 14,1% | 0,805% | 43,2% |

(a) Conto elaborato secondo il Sistema dei Conti Nazionali SEC 95.

FONTE: *Elaborazioni dirette su dati della "Relazione Generale sulla Situazione Economica del Paese - Anno 2009"*

E. LA FINANZA PUBBLICA**Tav. E3 - Serie 2006-2009 dei principali indicatori di Bilancio Pubblico***(in % del PIL)*

| <i>Indicatore</i> <i>Anno</i> | PRESSIONE FISCALE <i>(a)</i> | DEBITO PUBBLICO <i>(b)</i> | INDEBITAMENTO NETTO <i>(c)</i> |
|----------------------------------|--|--|--|
| 2006 | 42,0 | 106,5 | 3,3 |
| 2007 | 43,1 | 103,5 | 1,5 |
| 2008 | 42,9 | 106,1 | 2,7 |
| 2009 | 43,2 | 115,8 | 5,3 |

- (a) Rapporto percentuale tra il complesso delle entrate tributarie e contributive (comprese le imposte in conto capitale) delle Amministrazioni Pubbliche e il PIL.*
- (b) Rapporto percentuale tra la consistenza delle passività del settore pubblico (calcolata secondo lo schema contabile SEC95 a partire dal 1995) e il PIL.*
- (c) Rapporto percentuale del saldo tra entrate e uscite complessive del Conto Economico Consolidato delle Amministrazioni Pubbliche e il PIL.*

FONTE: Bankitalia - Relazione Annuale 2009

E. LA FINANZA PUBBLICA

Tav. E4 - Serie 2006-2009 del Conto Economico Consolidato della Previdenza - Totale delle Istituzioni

(milioni di euro)

| | 2006 | 2007 | 2008 | 2009 |
|-------------------------------|----------------|----------------|----------------|----------------|
| A - ENTRATE | | | | |
| Contributi sociali | 221.336 | 232.978 | 244.310 | 243.182 |
| Dei datori di lavoro | 161.256 | 167.246 | 173.832 | 173.058 |
| Effettivi | 152.632 | 158.056 | 164.445 | 163.592 |
| Figurativi | 8.624 | 9.190 | 9.387 | 9.466 |
| Dei lavoratori | 59.507 | 65.213 | 70.027 | 69.668 |
| Dipendenti | 35.328 | 37.977 | 41.451 | 41.716 |
| Indipendenti | 24.179 | 27.236 | 28.576 | 27.952 |
| Dei non lavoratori | 573 | 519 | 451 | 456 |
| Contribuzioni diverse | 57.341 | 59.506 | 55.051 | 63.457 |
| Amministrazione centrale | 56.404 | 58.865 | 54.403 | 62.570 |
| Amministrazione locale | 21 | 12 | 18 | 3 |
| Altre istituzioni | 916 | 629 | 630 | 884 |
| Redditi da capitale | 906 | 1.203 | 1.294 | 1.030 |
| Altre entrate | 38 | 49 | 53 | 55 |
| Totale | 279.621 | 293.736 | 300.708 | 307.724 |
| <i>in % del PIL</i> | 18,8% | 19,0% | 19,2% | 20,2% |
| B - USCITE | | | | |
| Prestazioni | 253.648 | 265.729 | 278.707 | 290.905 |
| Contribuzioni diverse | 3.347 | 7.090 | 7.336 | 8.089 |
| Servizi amministrativi | 5.588 | 5.689 | 5.835 | 5.968 |
| Altre uscite | 727 | 591 | 494 | 321 |
| Totale | 263.310 | 279.099 | 292.372 | 305.283 |
| <i>in % del PIL</i> | 17,7% | 18,1% | 18,6% | 20,1% |
| C - SALDO | 16.311 | 14.637 | 8.336 | 2.441 |

FONTE: Fonte: Ministero dell'Economia e delle Finanze
 "Relazione Generale sulla Situazione Economica del Paese - Anno 2009"

E. LA FINANZA PUBBLICA**Tav. E5 - Serie 2006-2009 delle Prestazioni di Protezione Sociale****Analisi per funzione***(milioni di euro)*

| <div> <div>Anno</div> <div>Funzione</div> </div> | 2006 | | 2007 | | 2008 | | 2009 | |
|--|-----------------|--------------|-----------------|--------------|-----------------|--------------|-----------------|--------------|
| | valore assoluto | in % del PIL | valore assoluto | in % del PIL | valore assoluto | in % del PIL | valore assoluto | in % del PIL |
| TOTALE ISTITUZIONI | 380.252 | 25,6% | 394.227 | 25,5% | 415.397 | 26,5% | 432.357 | 28,4% |
| <i>Previdenza</i> | 253.648 | 17,1% | 265.729 | 17,2% | 278.707 | 17,8% | 290.905 | 19,1% |
| <i>Sanità</i> | 94.422 | 6,4% | 94.283 | 6,1% | 100.798 | 6,4% | 102.782 | 6,8% |
| <i>Assistenza</i> | 32.182 | 2,2% | 34.215 | 2,2% | 35.892 | 2,3% | 38.670 | 2,5% |
| di cui: Istituzioni delle Amministrazioni Pubbliche | 353.475 | 23,8% | 365.747 | 23,7% | 385.773 | 24,6% | 402.189 | 26,4% |
| <i>Previdenza</i> | 231.071 | 15,6% | 242.043 | 15,7% | 254.026 | 16,2% | 265.638 | 17,5% |
| <i>Sanità</i> | 94.422 | 6,4% | 94.283 | 6,1% | 100.798 | 6,4% | 102.782 | 6,8% |
| <i>Assistenza</i> | 27.982 | 1,9% | 29.421 | 1,9% | 30.949 | 2,0% | 33.769 | 2,2% |

FONTE: Ministero dell'Economia e delle Finanze
"Relazione Generale sulla Situazione Economica del Paese - Anno 2009"

E. LA FINANZA PUBBLICA**Tav. E6 - Prestazioni di Protezione Sociale dell'anno 2009*****Analisi per rischio, evento o bisogno tutelato****(milioni di euro)*

| <i>RISCHIO, EVENTO o BISOGNO</i> | TOTALE ISTITUZIONI | <i>di cui: Istituzioni delle Amministrazioni Pubbliche</i> |
|---|---------------------------|---|
| ● Malattia | 111.344 | 106.243 |
| ● Invalidità | 25.856 | 25.623 |
| ● Famiglia | 20.928 | 17.237 |
| ● Vecchiaia | 220.510 | 200.119 |
| ● Superstiti | 40.720 | 40.355 |
| ● Disoccupazione | 11.576 | 11.576 |
| ● Abitazione | 386 | 386 |
| ● Altro | 1.037 | 650 |
| TOTALE | 432.357 | 402.189 |

FONTE: *Ministero dell'Economia e delle Finanze**"Relazione Generale sulla Situazione Economica del Paese - Anno 2009"*

E. LA FINANZA PUBBLICA**CONFRONTI
INTERNAZIONALI****Tav. E7 - Principali indicatori di Bilancio Pubblico dei paesi industriali
(in % del PIL)**

| Anno | 2008 | 2009 |
|-----------------------------------|-------------|-------------|
| Paese | | |
| <i>Pressione fiscale</i> | | |
| Italia | 42,9 | 43,2 |
| Francia | 44,7 | 43,2 |
| Germania | 40,4 | 40,7 |
| Regno Unito | 38,7 | 36,2 |
| Spagna | 34,2 | 32,1 |
| Area Euro | 40,9 | 40,2 |
| <i>Indebitamento Netto</i> | | |
| Italia | 2,7 | 5,3 |
| Francia | 3,3 | 7,5 |
| Germania | 0,0 | 3,3 |
| Regno Unito | 4,9 | 11,5 |
| Spagna | 4,1 | 11,2 |
| Area Euro | 2,0 | 6,3 |
| <i>Debito pubblico</i> | | |
| Italia | 106,1 | 115,8 |
| Francia | 67,5 | 77,6 |
| Germania | 66,0 | 73,2 |
| Regno Unito | 52,0 | 68,1 |
| Spagna | 39,7 | 53,2 |
| Area Euro | 69,4 | 78,7 |

FONTE: *Rapporto annuale Istat*

ISTITUTO NAZIONALE DELLA PREVIDENZA SOCIALE

SEDE CENTRALE IN ROMA

FONDO PENSIONI LAVORATORI DIPENDENTI

INDICAZIONI DI CARATTERE STATISTICO

(Allegato al Rendiconto per l'anno 2009)

A - FONDO PENSIONI LAVORATORI DIPENDENTI

(AL NETTO DELLE CONTABILITA' SEPARATE)

A - FONDO PENSIONI LAVORATORI DIPENDENTI

(al netto delle contabilità separate)

INDICE DELLE TAVOLE

Valori economici di bilancio (anni 1990 - 2009):

Tav. 1 - Gettito contributivo e spesa per rate di pensione

Tav. 2 - Risultato d'esercizio e situazione patrimoniale netta

Serie storiche dei trattamenti pensionistici (anni 1980 - 2009):

Tav. 3 - Pensioni vigenti alla fine degli anni dal 1980 al 2009

Tav. 4 - Indici sull'evoluzione degli importi medi delle pensioni vigenti a fine anno

Tav. 5 - Pensioni liquidate negli anni dal 1980 al 2009

Tav. 6 - Indici sull'evoluzione degli importi medi delle pensioni liquidate

N.B.: Il numero e l'importo delle pensioni riportati nella tavv. 3 e 5 e gli indici ad esse connessi delle tavv. 4 e 6 si riferiscono ai valori di competenza per i quali sono state effettuate le opportune operazioni di integrazione e decontabilizzazione. Pertanto, questi si discostano dai rispettivi valori indicati nelle tavole successive, in cui le classificazioni statistiche riguardano le pensioni contabilizzate che prescindono dalle predette operazioni.

Distribuzioni delle pensioni vigenti al 1° gennaio 2010:

N.B. I valori si riferiscono alle pensioni contabilizzate

Tav. 7 - Pensioni vigenti al 1° gennaio 2010 ripartite per categoria e sesso

Tav. 8 - Pensioni vigenti al 1° gennaio 2010 ripartite per categoria, regione e sesso

Tav. 9 - Pensioni vigenti al 1° gennaio 2010 ripartite per area geografica e categoria

Tav. 10 - Importi medi delle pensioni vigenti al 1° gennaio 2010 ripartite per area geografica e categoria

Tav. 11 - Pensioni vigenti al 1° gennaio 2010 ripartite per categoria, sesso e classe di età del titolare

Tav. 12 - Pensioni vigenti al 1° gennaio 2010 ripartite per categoria, anno di decorrenza e sesso

Tav. 13 - Pensioni vigenti al 1° gennaio 2010 ripartite per categoria, sesso e tipo di importo

Tav. 14 - Pensioni vigenti al 1° gennaio 2010 con integrazione al minimo

Tav. 15 - Pensioni vigenti al 1° gennaio 2010 con maggiorazione sociale

Tav. 16 - Pensioni vigenti al 1° gennaio 2010 con maggiorazione agli ex combattenti

Tav. 17 - Pensioni vigenti al 1° gennaio 2010 con assegno al nucleo familiare

Tav. 18 - Pensioni vigenti al 1° gennaio 2010 con integrazione a 516,46 Euro

Valori economici di bilancio (anni 1990 - 2009)

(per gli anni fino al 2001 le grandezze economiche di bilancio, originariamente espresse in lire, sono state convertite in Euro)

FPLD (al netto delle contabilità separate)

Tav. 1 - Gettito contributivo e spesa per rate di pensione
(milioni di Euro)

| Anno | Contributi (1) | Prestazioni | | | Contributi per 100 euro di prestazioni a carico della Gestione |
|------|----------------|--------------------|-------------------------|-------------|--|
| | | A carico del Fondo | A carico della G.I.A.S. | Complessive | |
| 1990 | 28.349 | 37.407 | 10.539 | 47.946 | 76 |
| 1991 | 31.782 | 40.859 | 11.569 | 52.428 | 78 |
| 1992 | 34.199 | 45.914 | 12.250 | 58.164 | 74 |
| 1993 | 35.591 | 51.220 | 10.053 | 61.273 | 69 |
| 1994 | 36.178 | 52.485 | 11.795 | 64.280 | 69 |
| 1995 | 37.522 | 54.237 | 13.448 | 67.685 | 69 |
| 1996 | 46.563 | 57.834 | 13.992 | 71.826 | 81 |
| 1997 | 48.932 | 63.360 | 14.181 | 77.541 | 77 |
| 1998 | 50.363 | 61.740 | 17.298 | 79.038 | 82 |
| 1999 | 53.399 | 64.304 | 17.089 | 81.393 | 83 |
| 2000 | 56.271 | 65.883 | 17.207 | 83.090 | 85 |
| 2001 | 59.428 | 68.543 | 18.166 | 86.709 | 87 |
| 2002 | 63.274 | 71.358 | 19.510 | 90.868 | 89 |
| 2003 | 66.460 | 74.284 | 20.054 | 94.338 | 89 |
| 2004 | 71.851 | 77.422 | 20.638 | 98.060 | 93 |
| 2005 | 73.332 | 79.989 | 20.852 | 100.841 | 92 |
| 2006 | 76.375 | 81.640 | 22.027 | 103.667 | 94 |
| 2007 | 83.014 | 84.391 | 22.619 | 107.010 | 98 |
| 2008 | 89.688 | 87.578 | 23.149 | 110.727 | 102 |
| 2009 | 86.261 | 90.501 | 23.717 | 114.218 | 95 |

(1) Comprensivi delle quote di partecipazione degli iscritti.

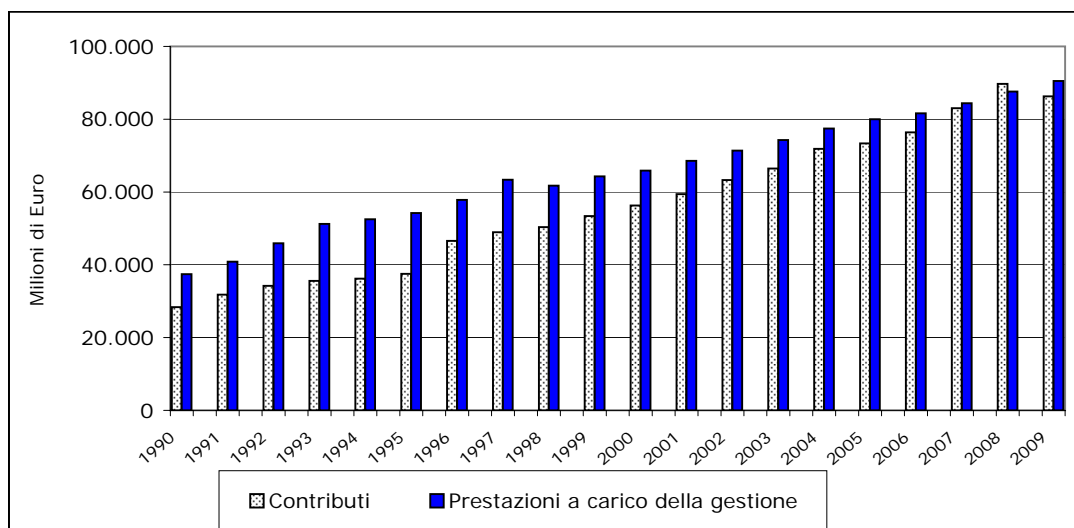

FPLD (al netto delle contabilità separate)

Tav. 2 - Risultato d' esercizio e situazione patrimoniale netta
(milioni di Euro)

| Anno | Entrate | Uscite | Risultato di esercizio | Situazione patrimoniale |
|------|---------|--------|------------------------|-------------------------|
| 1990 | 33.524 | 39.061 | -5.537 | -24.785 |
| 1991 | 37.912 | 42.750 | -4.838 | -29.623 |
| 1992 | 40.192 | 47.735 | -7.543 | -37.166 |
| 1993 | 42.414 | 53.611 | -11.197 | -48.363 |
| 1994 | 43.509 | 55.168 | -11.659 | -60.022 |
| 1995 | 44.285 | 57.316 | -13.031 | -73.053 |
| 1996 | 54.886 | 60.999 | -6.113 | -79.166 |
| 1997 | 57.691 | 66.951 | -9.260 | -88.426 |
| 1998 | 59.770 | 65.745 | -5.975 | -94.401 |
| 1999 | 63.874 | 68.692 | -4.818 | -99.219 |
| 2000 | 66.338 | 70.137 | -3.799 | -103.018 |
| 2001 | 70.316 | 72.713 | -2.397 | -105.415 |
| 2002 | 74.708 | 75.434 | -726 | -106.141 |
| 2003 | 77.287 | 78.945 | -1.658 | -107.799 |
| 2004 | 83.248 | 81.152 | 2.096 | -105.703 |
| 2005 | 85.456 | 83.210 | 2.246 | -103.457 |
| 2006 | 89.991 | 86.646 | 3.345 | -100.112 |
| 2007 | 94.902 | 89.591 | 5.311 | -94.801 |
| 2008 | 102.754 | 93.525 | 9.229 | -85.572 |
| 2009 | 105.414 | 95.045 | 10.369 | -75.203 |

Serie storiche dei trattamenti pensionistici (anni 1980 - 2009)

(gli importi medi relativi agli anni fino al 2001, originariamente espressi in lire, sono stati convertiti in Euro)

FPLD (al netto delle contabilità separate)
Tav. 3 - Pensioni vigenti alla fine degli anni dal 1980 al 2009
(importi annui medi in Euro)

| Anno | Vecchiaia e anzianità | | Invalidità e inabilità | | Superstiti | | Complesso | | Pensioni di invalidità per 100 pensioni di vecchiaia |
|------|-----------------------|---------------------|------------------------|---------------------|------------|---------------------|------------|---------------------|--|
| | numero | importo medio annuo | numero | importo medio annuo | numero | importo medio annuo | numero | importo medio annuo | |
| 1980 | 3.265.816 | 1.686,45 | 3.115.267 | 1.332,87 | 2.088.839 | 920,98 | 8.469.922 | 1.367,62 | 95 |
| 1981 | 3.361.325 | 2.191,03 | 3.138.821 | 1.706,93 | 2.133.824 | 1.155,69 | 8.633.970 | 1.759,16 | 93 |
| 1982 | 3.470.190 | 2.585,28 | 3.141.763 | 2.015,87 | 2.192.795 | 1.393,68 | 8.804.748 | 2.085,34 | 91 |
| 1983 | 3.585.748 | 3.158,12 | 3.113.218 | 2.465,60 | 2.223.369 | 1.675,93 | 8.922.335 | 2.547,13 | 87 |
| 1984 | 3.728.603 | 3.498,75 | 2.981.895 | 2.667,03 | 2.282.057 | 1.847,20 | 8.992.555 | 2.803,84 | 80 |
| 1985 | 3.846.283 | 3.943,58 | 2.951.884 | 3.005,00 | 2.328.246 | 2.074,93 | 9.126.413 | 3.163,29 | 77 |
| 1986 | 3.975.137 | 4.225,87 | 2.888.988 | 3.193,28 | 2.371.020 | 2.262,25 | 9.235.145 | 3.398,71 | 73 |
| 1987 | 4.095.700 | 4.562,56 | 2.835.324 | 3.411,49 | 2.421.394 | 2.500,65 | 9.352.418 | 3.679,76 | 69 |
| 1988 | 4.226.026 | 4.910,45 | 2.756.736 | 3.616,04 | 2.455.054 | 2.734,51 | 9.437.816 | 3.966,33 | 65 |
| 1989 | 4.360.947 | 5.526,55 | 2.682.105 | 4.068,69 | 2.495.928 | 3.116,46 | 9.538.980 | 4.486,03 | 62 |
| 1990 | 4.490.242 | 6.027,07 | 2.613.051 | 4.383,84 | 2.542.344 | 3.431,48 | 9.645.637 | 4.897,78 | 58 |
| 1991 | 4.664.227 | 6.569,34 | 2.532.811 | 4.708,43 | 2.583.519 | 3.745,44 | 9.780.557 | 5.341,50 | 54 |
| 1992 | 4.892.640 | 6.885,15 | 2.470.269 | 4.886,77 | 2.642.562 | 3.936,72 | 10.005.471 | 5.613,05 | 50 |
| 1993 | 5.049.663 | 7.169,95 | 2.398.335 | 5.099,06 | 2.693.528 | 4.174,18 | 10.141.526 | 5.884,55 | 47 |
| 1994 | 5.130.007 | 7.734,51 | 2.301.645 | 5.340,22 | 2.719.184 | 4.390,35 | 10.150.836 | 6.295,79 | 45 |
| 1995 | 5.260.188 | 7.780,80 | 2.207.090 | 5.432,40 | 2.751.872 | 4.519,61 | 10.219.150 | 6.395,41 | 42 |
| 1996 | 5.358.443 | 8.313,32 | 2.102.414 | 5.728,59 | 2.754.193 | 4.900,74 | 10.215.050 | 6.861,24 | 39 |
| 1997 | 5.401.303 | 8.770,11 | 2.004.283 | 5.884,71 | 2.764.508 | 5.153,13 | 10.170.094 | 7.218,27 | 37 |
| 1998 | 5.429.551 | 9.042,35 | 1.910.776 | 5.988,64 | 2.788.396 | 5.250,69 | 10.128.723 | 7.422,44 | 35 |
| 1999 | 5.480.810 | 9.329,90 | 1.857.413 | 6.136,12 | 2.789.258 | 5.361,55 | 10.127.481 | 7.651,21 | 34 |
| 2000 | 5.435.327 | 9.613,22 | 1.760.658 | 6.232,68 | 2.798.840 | 5.444,08 | 9.994.825 | 7.850,23 | 32 |
| 2001 | 5.458.774 | 9.981,22 | 1.679.764 | 6.425,11 | 2.810.865 | 5.674,59 | 9.949.403 | 8.164,15 | 31 |
| 2002 | 5.527.186 | 10.420,02 | 1.594.869 | 6.602,30 | 2.811.900 | 5.851,50 | 9.933.955 | 8.513,93 | 29 |
| 2003 | 5.554.710 | 10.840,27 | 1.515.044 | 6.829,09 | 2.807.937 | 6.085,83 | 9.877.691 | 8.873,49 | 27 |
| 2004 | 5.596.532 | 11.238,87 | 1.444.786 | 6.977,29 | 2.795.729 | 6.250,79 | 9.837.047 | 9.195,33 | 26 |
| 2005 | 5.582.438 | 11.550,62 | 1.347.226 | 7.117,84 | 2.788.160 | 6.416,39 | 9.717.824 | 9.463,01 | 24 |
| 2006 | 5.638.829 | 11.906,44 | 1.276.446 | 7.259,90 | 2.778.949 | 6.557,83 | 9.694.224 | 9.761,39 | 23 |
| 2007 | 5.660.017 | 12.272,14 | 1.210.371 | 7.417,74 | 2.761.809 | 6.727,44 | 9.632.197 | 10.072,33 | 21 |
| 2008 | 5.677.863 | 12.647,85 | 1.139.221 | 7.566,42 | 2.733.151 | 6.894,79 | 9.550.235 | 10.395,25 | 20 |
| 2009 | 5.650.374 | 13.167,00 | 1.076.750 | 7.810,00 | 2.709.969 | 7.134,00 | 9.437.093 | 10.823,00 | 19 |

FPLD (al netto delle contabilità separate)

Numero delle pensioni vigenti a fine anno nel periodo 1980-2009

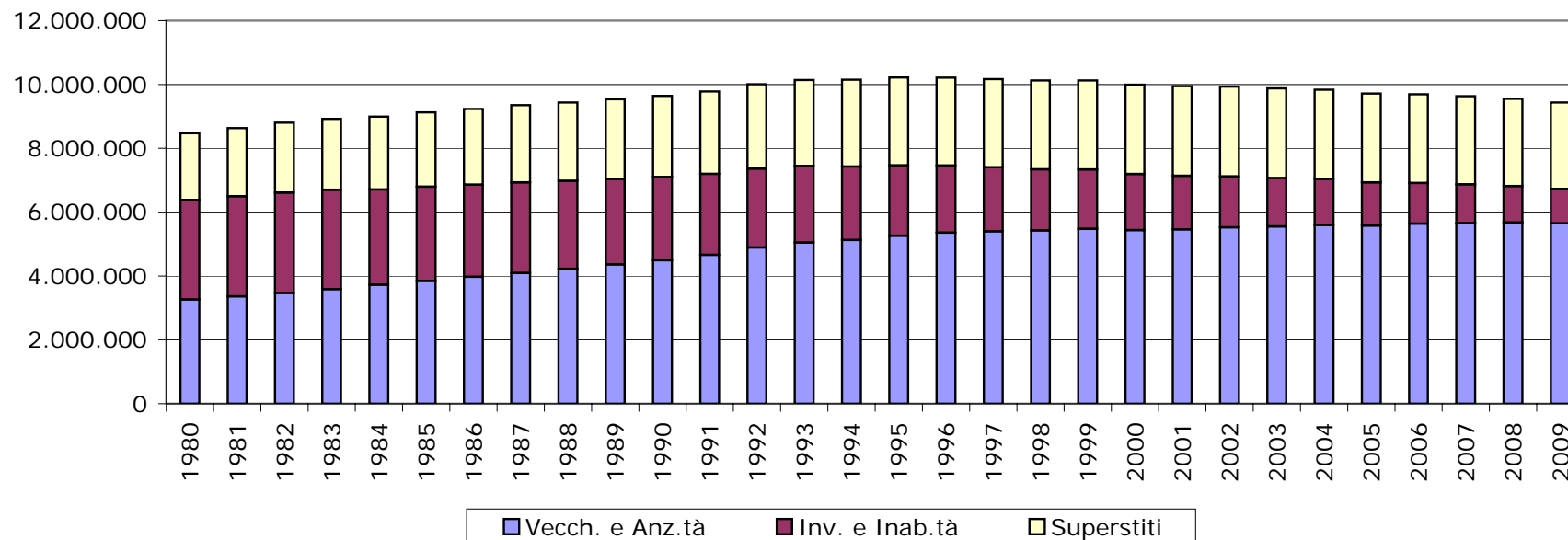

Pensioni di invalidità per 100 pensioni di vecchiaia vigenti a fine anno

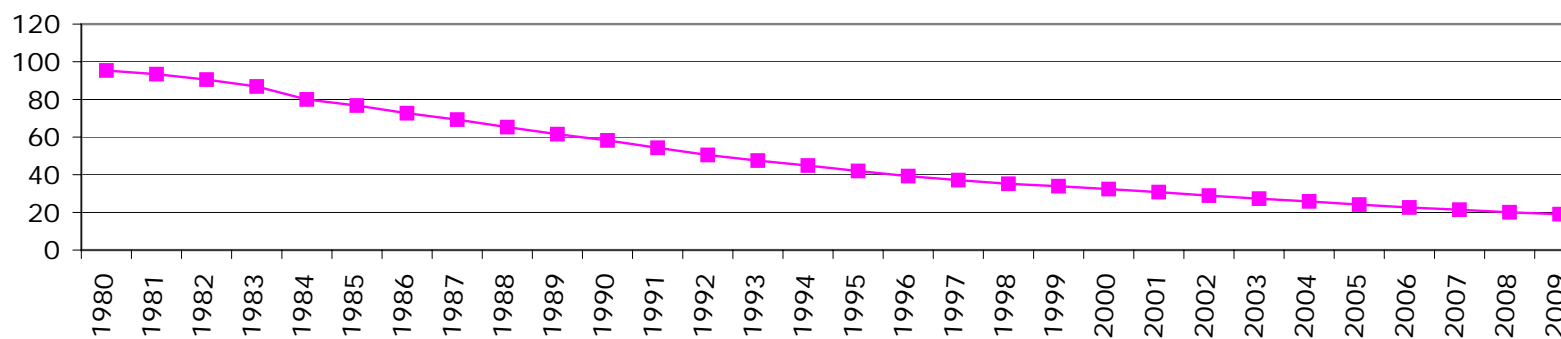

FPLD (al netto delle contabilità separate)

Tav. 4 - Indici sull'evoluzione degli importi medi delle pensioni vigenti alla fine degli anni dal 1980 al 2009

| Anni | Numeri indice degli importi medi di pensione vigenti a fine anno (anno 1980 = 100) | | | | | | | |
|------|--|-------------------------|------------|--------|------------------------|-------------------------|------------|--------|
| | in moneta corrente | | | | in moneta 1980 | | | |
| | Vecchiaia ed anzianità | Invalidità ed inabilità | Superstiti | Totale | Vecchiaia ed anzianità | Invalidità ed inabilità | Superstiti | Totale |
| 1980 | 100,0 | 100,0 | 100,0 | 100,0 | 100,0 | 100,0 | 100,0 | 100,0 |
| 1981 | 129,9 | 128,1 | 125,5 | 128,6 | 109,5 | 107,9 | 105,7 | 108,4 |
| 1982 | 153,3 | 151,2 | 151,3 | 152,5 | 111,0 | 109,5 | 109,6 | 110,4 |
| 1983 | 187,3 | 185,0 | 182,0 | 186,2 | 117,9 | 116,5 | 114,6 | 117,3 |
| 1984 | 207,5 | 200,1 | 200,6 | 205,0 | 118,1 | 114,0 | 114,2 | 116,8 |
| 1985 | 233,8 | 225,5 | 225,3 | 231,3 | 122,6 | 118,2 | 118,1 | 121,3 |
| 1986 | 250,6 | 239,6 | 245,6 | 248,5 | 123,8 | 118,4 | 121,4 | 122,8 |
| 1987 | 270,5 | 256,0 | 271,5 | 269,1 | 127,8 | 120,9 | 128,3 | 127,1 |
| 1988 | 291,2 | 271,3 | 296,9 | 290,0 | 131,1 | 122,1 | 133,6 | 130,5 |
| 1989 | 327,7 | 305,3 | 338,4 | 328,0 | 138,4 | 128,9 | 142,9 | 138,5 |
| 1990 | 357,4 | 328,9 | 372,6 | 358,1 | 142,2 | 130,9 | 148,3 | 142,5 |
| 1991 | 389,5 | 353,3 | 406,7 | 390,6 | 145,7 | 132,1 | 152,1 | 146,1 |
| 1992 | 408,3 | 366,6 | 427,4 | 410,4 | 144,8 | 130,1 | 151,6 | 145,6 |
| 1993 | 425,2 | 382,6 | 453,2 | 430,3 | 144,8 | 130,3 | 154,3 | 146,5 |
| 1994 | 458,6 | 400,7 | 476,7 | 460,3 | 150,2 | 131,2 | 156,2 | 150,8 |
| 1995 | 461,4 | 407,6 | 490,7 | 467,6 | 143,5 | 126,7 | 152,6 | 145,4 |
| 1996 | 492,9 | 429,8 | 532,1 | 501,7 | 147,5 | 128,6 | 159,2 | 150,1 |
| 1997 | 520,0 | 441,5 | 559,5 | 527,8 | 153,0 | 129,9 | 164,6 | 155,3 |
| 1998 | 536,2 | 449,3 | 570,1 | 542,7 | 154,9 | 129,8 | 164,7 | 156,8 |
| 1999 | 553,2 | 460,4 | 582,2 | 559,5 | 157,4 | 131,0 | 165,6 | 159,2 |
| 2000 | 570,0 | 467,6 | 591,1 | 574,0 | 158,1 | 129,7 | 164,0 | 159,2 |
| 2001 | 591,8 | 482,1 | 616,1 | 597,0 | 159,9 | 130,2 | 166,4 | 161,3 |
| 2002 | 617,9 | 495,3 | 635,4 | 622,5 | 162,9 | 130,6 | 167,6 | 164,2 |
| 2003 | 642,8 | 512,4 | 660,8 | 648,8 | 165,4 | 131,9 | 170,1 | 167,0 |
| 2004 | 666,4 | 523,5 | 678,7 | 672,4 | 168,2 | 132,1 | 171,3 | 169,7 |
| 2005 | 684,9 | 534,0 | 696,7 | 691,9 | 170,0 | 132,5 | 172,9 | 171,7 |
| 2006 | 706,0 | 544,7 | 712,0 | 713,8 | 171,8 | 132,5 | 173,2 | 173,7 |
| 2007 | 727,7 | 556,5 | 730,5 | 736,5 | 174,0 | 133,1 | 174,7 | 176,2 |
| 2008 | 750,0 | 567,7 | 748,6 | 760,1 | 173,8 | 131,5 | 173,5 | 176,1 |
| 2009 | 780,8 | 586,0 | 774,6 | 791,4 | 179,6 | 134,8 | 178,1 | 182,0 |

FPLD (al netto delle contabilità separate)

Tav. 5 - Pensioni liquidate negli anni dal 1980 al 2009

(importi annui medi in Euro)

| Anno | Vecchiaia e anzianità | | Invalidità e inabilità | | Superstiti | | Complesso | | Pensioni di invalidità per 100 pensioni di vecchiaia |
|------|-----------------------|---------------------|------------------------|---------------------|------------|---------------------|-----------|---------------------|--|
| | numero | importo medio annuo | numero | importo medio annuo | numero | importo medio annuo | numero | importo medio annuo | |
| 1980 | 171.579 | 1.787,22 | 111.890 | 1.208,95 | 178.594 | 967,68 | 462.063 | 1.330,43 | 65 |
| 1981 | 251.380 | 2.293,21 | 147.367 | 1.688,18 | 146.696 | 1.385,69 | 545.443 | 1.885,67 | 59 |
| 1982 | 237.109 | 2.820,64 | 120.713 | 1.941,38 | 157.453 | 1.464,88 | 515.275 | 2.200,38 | 51 |
| 1983 | 251.091 | 3.397,10 | 85.432 | 2.412,23 | 124.744 | 1.815,19 | 461.267 | 2.786,88 | 34 |
| 1984 | 259.224 | 3.941,14 | 77.598 | 2.688,71 | 145.486 | 1.856,77 | 482.308 | 3.110,90 | 30 |
| 1985 | 280.604 | 4.200,15 | 62.581 | 2.821,09 | 144.804 | 2.070,16 | 487.989 | 3.391,25 | 22 |
| 1986 | 305.184 | 4.489,27 | 56.102 | 2.945,10 | 138.229 | 2.445,24 | 499.515 | 3.750,20 | 18 |
| 1987 | 294.193 | 4.735,36 | 63.898 | 3.152,62 | 150.654 | 2.702,65 | 508.745 | 3.934,63 | 22 |
| 1988 | 303.442 | 5.120,27 | 57.060 | 3.502,94 | 153.063 | 2.822,45 | 513.565 | 4.255,73 | 19 |
| 1989 | 334.449 | 5.514,00 | 55.810 | 3.766,73 | 163.117 | 3.031,82 | 553.376 | 4.606,12 | 17 |
| 1990 | 320.712 | 5.738,68 | 49.415 | 4.162,45 | 159.532 | 3.381,77 | 529.659 | 4.881,73 | 15 |
| 1991 | 320.546 | 6.550,54 | 48.365 | 4.692,00 | 150.720 | 3.716,65 | 519.631 | 5.555,58 | 15 |
| 1992 | 338.845 | 7.704,16 | 46.707 | 5.111,67 | 155.752 | 4.007,28 | 541.304 | 6.416,74 | 14 |
| 1993 | 286.597 | 7.061,31 | 43.609 | 5.656,35 | 153.674 | 4.140,15 | 483.880 | 6.006,97 | 15 |
| 1994 | 222.505 | 9.714,28 | 38.940 | 6.484,31 | 152.293 | 4.418,61 | 413.738 | 7.461,00 | 18 |
| 1995 | 246.676 | 9.744,94 | 34.259 | 6.901,40 | 144.853 | 4.624,01 | 425.788 | 7.774,01 | 14 |
| 1996 | 191.353 | 10.654,36 | 31.558 | 7.030,83 | 150.178 | 4.937,96 | 373.089 | 8.046,86 | 16 |
| 1997 | 199.503 | 12.477,10 | 30.058 | 7.041,76 | 152.735 | 5.021,47 | 382.296 | 9.071,07 | 15 |
| 1998 | 204.904 | 11.304,49 | 28.892 | 7.530,21 | 143.667 | 5.167,95 | 377.463 | 8.679,96 | 14 |
| 1999 | 173.064 | 12.648,04 | 26.984 | 7.746,04 | 136.465 | 5.294,68 | 336.513 | 9.272,98 | 16 |
| 2000 | 162.065 | 12.459,80 | 28.811 | 7.977,07 | 146.364 | 5.434,67 | 337.240 | 9.027,89 | 18 |
| 2001 | 187.912 | 12.677,60 | 27.660 | 7.994,17 | 133.167 | 5.636,51 | 348.739 | 9.617,48 | 15 |
| 2002 | 221.470 | 12.810,49 | 29.533 | 8.357,10 | 143.424 | 5.892,11 | 394.427 | 9.961,33 | 13 |
| 2003 | 216.851 | 13.053,11 | 30.816 | 8.402,87 | 139.578 | 6.030,03 | 387.245 | 10.151,67 | 14 |
| 2004 | 230.631 | 13.733,86 | 29.980 | 8.455,85 | 131.729 | 6.244,50 | 392.340 | 10.815,98 | 13 |
| 2005 | 181.212 | 12.054,07 | 36.323 | 8.320,73 | 143.467 | 6.325,58 | 361.002 | 9.401,85 | 20 |
| 2006 | 230.491 | 14.031,19 | 33.917 | 8.353,86 | 130.825 | 6.506,29 | 395.233 | 11.053,19 | 15 |
| 2007 | 186.131 | 13.650,08 | 35.179 | 8.590,39 | 126.955 | 6.755,43 | 348.265 | 10.625,64 | 19 |
| 2008 | 229.192 | 14.893,75 | 36.762 | 8.517,91 | 131.221 | 6.854,34 | 397.175 | 11.647,50 | 16 |
| 2009 | 163.828 | 13.926,00 | 34.975 | 8.932,00 | 132.230 | 7.201,00 | 331.033 | 10.712,00 | 21 |

FPLD (al netto delle contabilità separate)

Numero delle pensioni liquidate nell'anno nel periodo 1980-2009

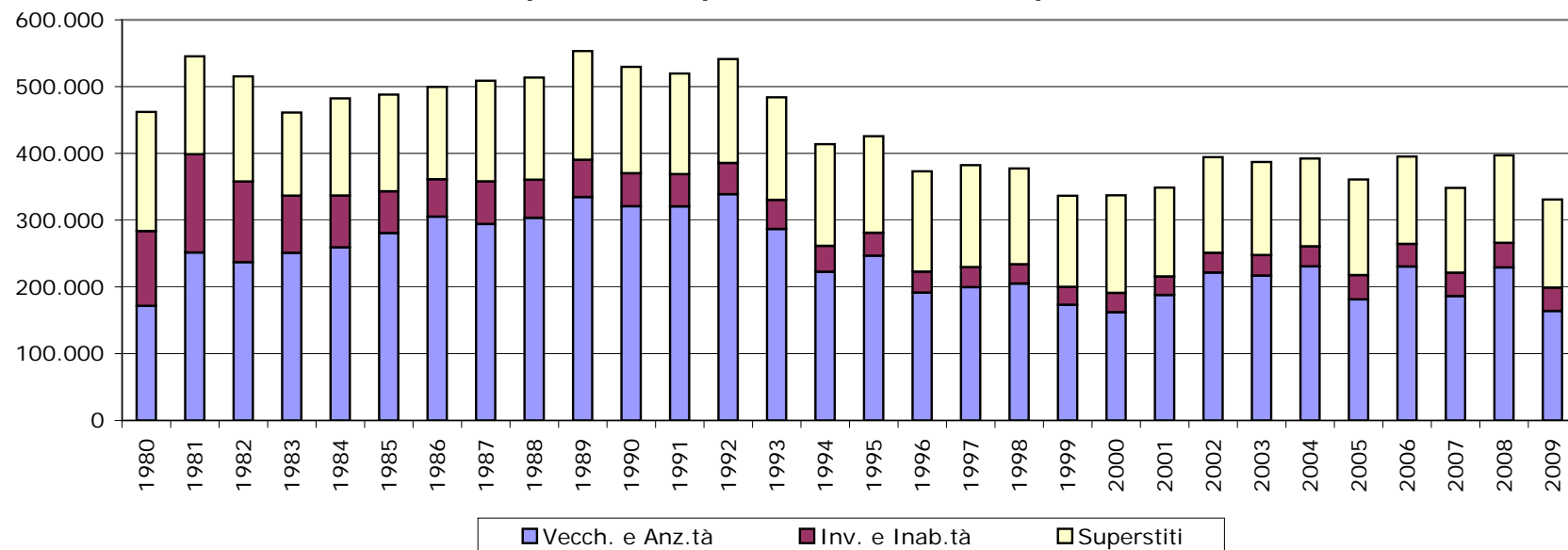

Pensioni di invalidità per 100 pensioni di vecchiaia liquidate nell'anno

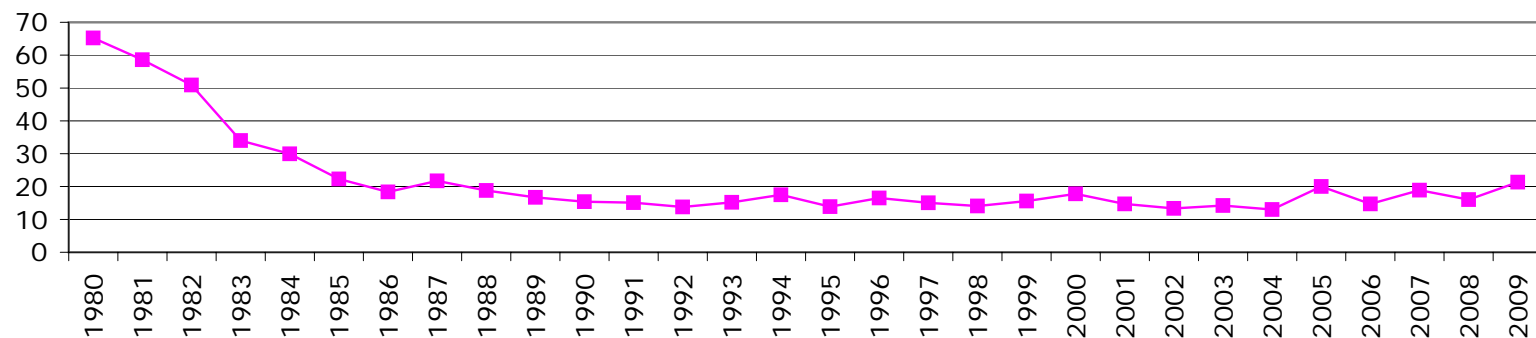

FPLD (al netto delle contabilità separate)

Tav. 6 - Indici sull'evoluzione degli importi medi delle pensioni liquidate negli anni dal 1980 al 2009

| Anni | Numeri indice degli importi medi delle pensioni liquidate nell'anno (anno 1980 = 100) | | | | | | | |
|------|---|--------------------------|------------|--------|---------------------------|--------------------------|------------|--------|
| | in moneta corrente | | | | in moneta 1980 | | | |
| | Vecchiaia ed anzianità | Invalità ed inabilità | Superstiti | Totale | Vecchiaia ed anzianità | Invalità ed inabilità | Superstiti | Totale |
| 1980 | 100,0 | 100,0 | 100,0 | 100,0 | 100,0 | 100,0 | 100,0 | 100,0 |
| 1981 | 128,3 | 139,6 | 143,2 | 141,7 | 108,1 | 117,6 | 120,6 | 119,4 |
| 1982 | 157,8 | 160,6 | 151,4 | 165,4 | 114,3 | 116,3 | 109,6 | 119,8 |
| 1983 | 190,1 | 199,5 | 187,6 | 209,5 | 119,7 | 125,6 | 118,1 | 131,9 |
| 1984 | 220,5 | 222,4 | 191,9 | 233,8 | 125,6 | 126,7 | 109,3 | 133,2 |
| 1985 | 235,0 | 233,4 | 213,9 | 254,9 | 123,2 | 122,4 | 112,2 | 133,7 |
| 1986 | 251,2 | 243,6 | 252,7 | 281,9 | 124,1 | 120,4 | 124,9 | 139,3 |
| 1987 | 265,0 | 260,8 | 279,3 | 295,7 | 125,2 | 123,2 | 131,9 | 139,7 |
| 1988 | 286,5 | 289,8 | 291,7 | 319,9 | 129,0 | 130,4 | 131,3 | 144,0 |
| 1989 | 308,5 | 311,6 | 313,3 | 346,2 | 130,3 | 131,5 | 132,3 | 146,2 |
| 1990 | 321,1 | 344,3 | 349,5 | 366,9 | 127,8 | 137,0 | 139,1 | 146,0 |
| 1991 | 366,5 | 388,1 | 384,1 | 417,6 | 137,1 | 145,1 | 143,6 | 156,2 |
| 1992 | 431,1 | 422,8 | 414,1 | 482,3 | 152,9 | 150,0 | 146,9 | 171,1 |
| 1993 | 395,1 | 467,9 | 427,8 | 451,5 | 134,5 | 159,3 | 145,7 | 153,7 |
| 1994 | 543,5 | 536,4 | 456,6 | 560,8 | 178,1 | 175,7 | 149,6 | 183,7 |
| 1995 | 545,3 | 570,9 | 477,8 | 584,3 | 169,5 | 177,5 | 148,6 | 181,7 |
| 1996 | 596,1 | 581,6 | 510,3 | 604,8 | 178,4 | 174,0 | 152,7 | 181,0 |
| 1997 | 698,1 | 582,5 | 518,9 | 681,8 | 205,4 | 171,3 | 152,6 | 200,6 |
| 1998 | 632,5 | 622,9 | 534,1 | 652,4 | 182,8 | 180,0 | 154,3 | 188,5 |
| 1999 | 707,7 | 640,7 | 547,2 | 697,0 | 201,3 | 182,3 | 155,7 | 198,3 |
| 2000 | 697,2 | 659,8 | 561,6 | 678,6 | 193,4 | 183,0 | 155,8 | 188,2 |
| 2001 | 709,3 | 661,2 | 582,5 | 722,9 | 191,6 | 178,6 | 157,3 | 195,3 |
| 2002 | 716,8 | 691,3 | 608,9 | 748,7 | 189,0 | 182,3 | 160,6 | 197,5 |
| 2003 | 730,4 | 695,1 | 623,1 | 763,0 | 188,0 | 178,9 | 160,4 | 196,4 |
| 2004 | 768,4 | 699,4 | 645,3 | 813,0 | 193,9 | 176,5 | 162,9 | 205,2 |
| 2005 | 674,5 | 688,3 | 653,7 | 706,7 | 167,4 | 170,8 | 162,2 | 175,4 |
| 2006 | 785,1 | 691,0 | 672,4 | 830,8 | 191,0 | 168,1 | 163,6 | 202,1 |
| 2007 | 763,8 | 710,6 | 698,1 | 798,7 | 182,7 | 170,0 | 167,0 | 191,0 |
| 2008 | 833,3 | 704,6 | 708,3 | 875,5 | 193,1 | 163,3 | 164,1 | 202,9 |
| 2009 | 779,2 | 738,8 | 744,2 | 805,2 | 179,2 | 169,9 | 171,1 | 185,2 |

Distribuzioni delle pensioni vigenti al 1[^] gennaio 2010

(i valori si riferiscono alle pensioni contabilizzate)

FPLD

Tavola 7 - Pensioni vigenti al 1° gennaio 2010 ripartite per categoria e sesso

(importi medi mensili in euro)

| CATEGORIA | MASCHI | | FEMMINE | | COMPLESSO | |
|------------------------|------------------|-----------------|------------------|---------------|------------------|-----------------|
| | n. | Imp.Medio | n. | Imp.Medio | n. | Imp.Medio |
| Vecchiaia e Prepens. | 1.315.945 | 918,82 | 2.253.415 | 576,52 | 3.569.360 | 702,72 |
| Anzianità | 1.650.293 | 1.641,08 | 383.214 | 1.318,99 | 2.033.507 | 1.580,38 |
| TOT VECCHIAIA | 2.966.238 | 1.320,66 | 2.636.629 | 684,43 | 5.602.867 | 1.021,26 |
| P.inv. ante L. 222/84 | 288.625 | 670,13 | 456.371 | 485,82 | 744.996 | 557,22 |
| Ass. invalidità | 165.452 | 656,12 | 84.519 | 504,65 | 249.971 | 604,91 |
| P. inabilità | 42.445 | 1.080,47 | 15.807 | 781,62 | 58.252 | 999,38 |
| TOT INVALIDITA' | 496.522 | 700,54 | 556.697 | 497,08 | 1.053.219 | 592,99 |
| Sup. assicurato | 49.447 | 384,60 | 445.017 | 517,00 | 494.464 | 503,76 |
| Sup. pensionato | 243.462 | 387,43 | 1.955.876 | 577,90 | 2.199.338 | 556,81 |
| TOT SUPERSTITI | 292.909 | 386,95 | 2.400.893 | 566,61 | 2.693.802 | 547,08 |
| TOTALE | 3.755.669 | 1.165,85 | 5.594.219 | 615,22 | 9.349.888 | 836,40 |

FPLD

**Ripartizione per categoria delle pensioni vigenti al
1° gennaio 2010**

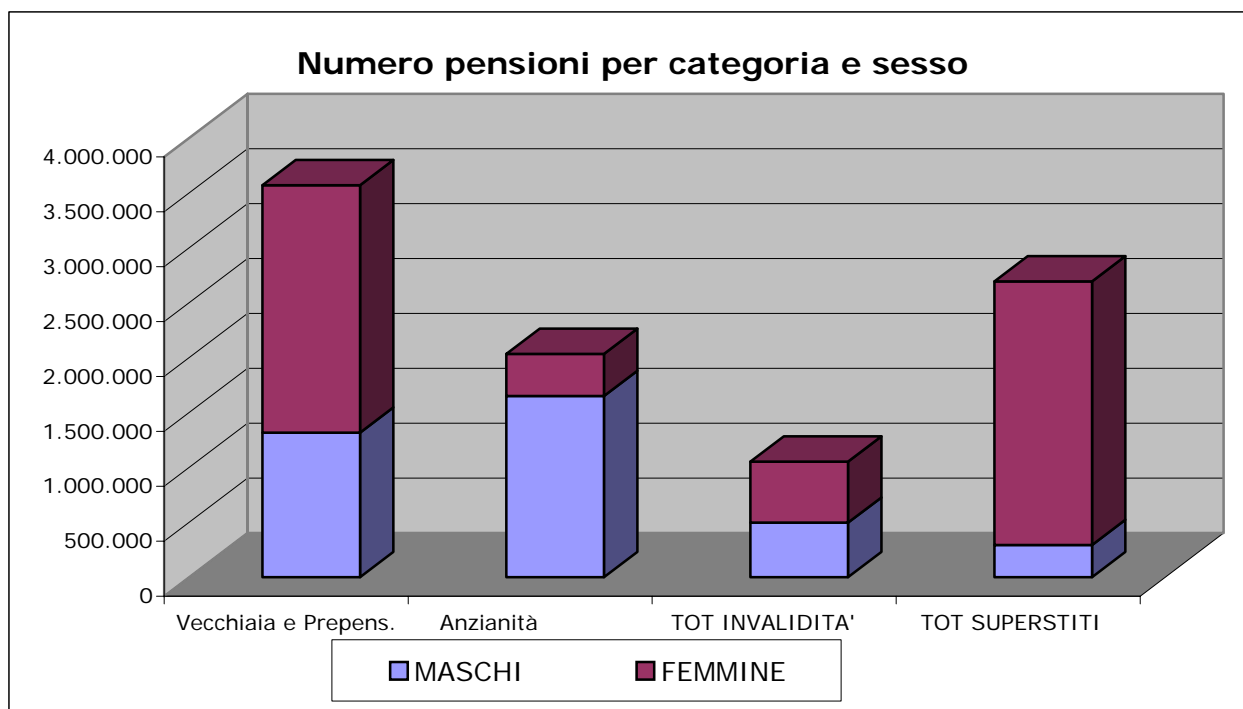
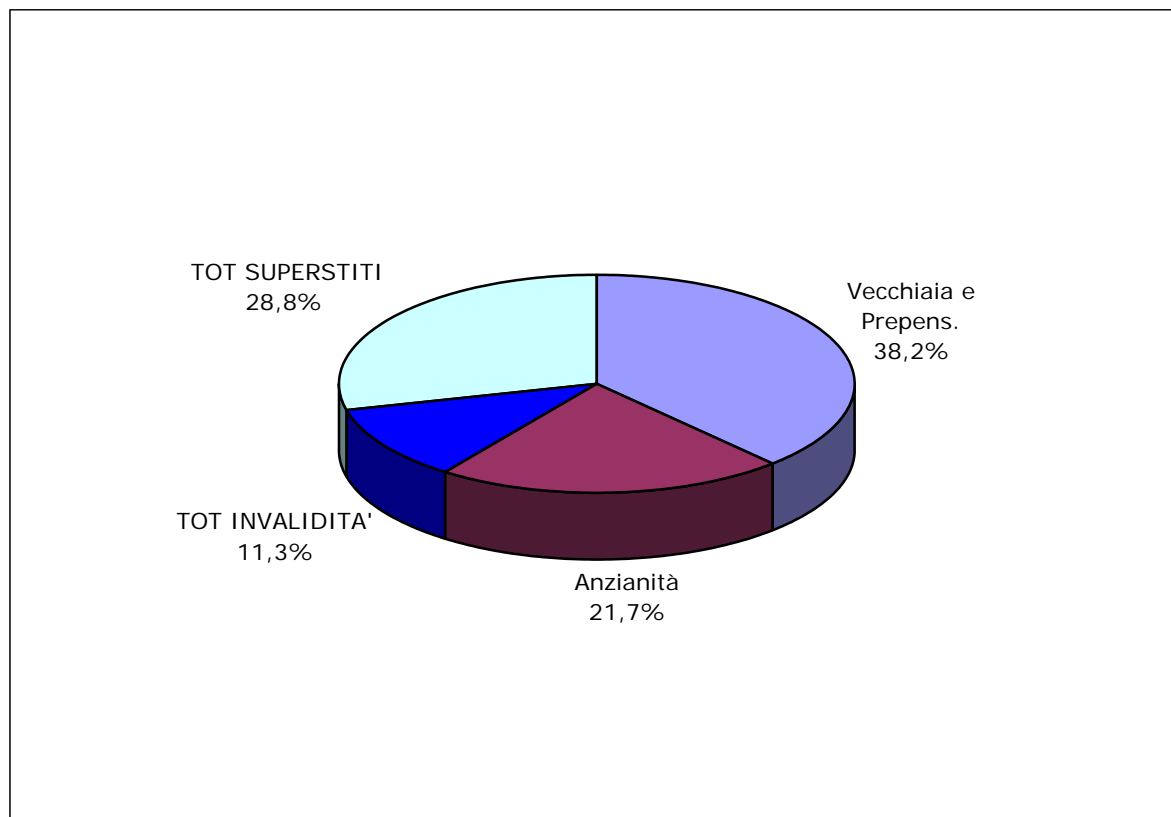

FPLD**Tavola 8 - Pensioni vigenti al 1° gennaio 2010 ripartite per regione e sesso****Categoria: Vecchiaia e prepensionamenti**

| Regione | MASCHI | FEMMINE | COMPLESSO |
|-----------------------|------------------|------------------|------------------|
| PIEMONTE | 97.248 | 241.164 | 338.412 |
| VALLE D'AOSTA | 3.250 | 3.651 | 6.901 |
| LOMBARDIA | 174.057 | 568.421 | 742.478 |
| LIGURIA | 52.912 | 76.672 | 129.584 |
| TRENTINO-ALTO ADIGE | 16.979 | 41.134 | 58.113 |
| VENETO | 85.274 | 188.181 | 273.455 |
| FRIULI-VENEZIA GIULIA | 34.021 | 56.430 | 90.451 |
| EMILIA-ROMAGNA | 84.356 | 218.382 | 302.738 |
| TOSCANA | 87.443 | 151.717 | 239.160 |
| UMBRIA | 21.977 | 31.898 | 53.875 |
| MARCHE | 45.342 | 55.950 | 101.292 |
| LAZIO | 118.129 | 153.510 | 271.639 |
| ABRUZZO | 34.971 | 27.371 | 62.342 |
| MOLISE | 10.430 | 6.126 | 16.556 |
| CAMPANIA | 120.733 | 110.097 | 230.830 |
| PUGLIA | 98.650 | 119.133 | 217.783 |
| BASILICATA | 17.220 | 15.486 | 32.706 |
| CALABRIA | 62.642 | 69.212 | 131.854 |
| SICILIA | 120.929 | 88.132 | 209.061 |
| SARDEGNA | 29.382 | 30.748 | 60.130 |
| TOTALE | 1.315.945 | 2.253.415 | 3.569.360 |

FPLD
segue Tavola 8 - Pensioni vigenti al 1° gennaio 2010 ripartite per
regione e sesso

Categoria: Anzianità

| Regione | MASCHI | FEMMINE | COMPLESSO |
|-----------------------|------------------|----------------|------------------|
| PIEMONTE | 193.176 | 58.025 | 251.201 |
| VALLE D'AOSTA | 3.144 | 485 | 3.629 |
| LOMBARDIA | 440.938 | 129.947 | 570.885 |
| LIGURIA | 53.350 | 7.929 | 61.279 |
| TRENTINO-ALTO ADIGE | 27.533 | 4.303 | 31.836 |
| VENETO | 150.915 | 29.907 | 180.822 |
| FRIULI-VENEZIA GIULIA | 45.029 | 8.982 | 54.011 |
| EMILIA-ROMAGNA | 130.981 | 45.125 | 176.106 |
| TOSCANA | 100.606 | 21.871 | 122.477 |
| UMBRIA | 20.717 | 4.002 | 24.719 |
| MARCHE | 28.500 | 6.176 | 34.676 |
| LAZIO | 118.049 | 21.058 | 139.107 |
| ABRUZZO | 23.430 | 4.119 | 27.549 |
| MOLISE | 4.896 | 392 | 5.288 |
| CAMPANIA | 69.432 | 8.295 | 77.727 |
| PUGLIA | 93.874 | 16.348 | 110.222 |
| BASILICATA | 8.488 | 920 | 9.408 |
| CALABRIA | 24.584 | 5.657 | 30.241 |
| SICILIA | 82.282 | 6.864 | 89.146 |
| SARDEGNA | 30.369 | 2.809 | 33.178 |
| TOTALE | 1.650.293 | 383.214 | 2.033.507 |

FPLD
segue Tavola 8 - Pensioni vigenti al 1° gennaio 2010 ripartite per
regione e sesso

Categoria: Invalidità ed Inabilità

| Regione | MASCHI | FEMMINE | COMPLESSO |
|-----------------------|----------------|----------------|------------------|
| PIEMONTE | 22.638 | 38.204 | 60.842 |
| VALLE D'AOSTA | 1.721 | 1.430 | 3.151 |
| LOMBARDIA | 40.522 | 54.766 | 95.288 |
| LIGURIA | 11.716 | 16.514 | 28.230 |
| TRENTINO-ALTO ADIGE | 5.321 | 6.522 | 11.843 |
| VENETO | 19.843 | 21.753 | 41.596 |
| FRIULI-VENEZIA GIULIA | 7.099 | 10.989 | 18.088 |
| EMILIA-ROMAGNA | 24.972 | 48.065 | 73.037 |
| TOSCANA | 24.495 | 33.528 | 58.023 |
| UMBRIA | 10.592 | 11.840 | 22.432 |
| MARCHE | 18.982 | 22.778 | 41.760 |
| LAZIO | 40.914 | 49.690 | 90.604 |
| ABRUZZO | 15.092 | 10.033 | 25.125 |
| MOLISE | 3.886 | 3.057 | 6.943 |
| CAMPANIA | 60.242 | 52.796 | 113.038 |
| PUGLIA | 50.117 | 57.455 | 107.572 |
| BASILICATA | 10.438 | 9.799 | 20.237 |
| CALABRIA | 34.224 | 38.100 | 72.324 |
| SICILIA | 69.501 | 45.324 | 114.825 |
| SARDEGNA | 24.207 | 24.054 | 48.261 |
| TOTALE | 496.522 | 556.697 | 1.053.219 |

FPLD
segue Tavola 8 - Pensioni vigenti al 1° gennaio 2010 ripartite per
regione e sesso

Categoria: Superstiti

| Regione | MASCHI | FEMMINE | COMPLESSO |
|-----------------------|----------------|------------------|------------------|
| PIEMONTE | 28.414 | 206.132 | 234.546 |
| VALLE D'AOSTA | 460 | 5.871 | 6.331 |
| LOMBARDIA | 59.035 | 435.130 | 494.165 |
| LIGURIA | 8.658 | 88.455 | 97.113 |
| TRENTINO-ALTO ADIGE | 4.096 | 36.524 | 40.620 |
| VENETO | 19.331 | 190.278 | 209.609 |
| FRIULI-VENEZIA GIULIA | 6.274 | 76.001 | 82.275 |
| EMILIA-ROMAGNA | 29.506 | 180.623 | 210.129 |
| TOSCANA | 18.688 | 156.689 | 175.377 |
| UMBRIA | 4.490 | 37.677 | 42.167 |
| MARCHE | 7.526 | 68.357 | 75.883 |
| LAZIO | 20.053 | 180.974 | 201.027 |
| ABRUZZO | 4.118 | 53.071 | 57.189 |
| MOLISE | 1.109 | 14.401 | 15.510 |
| CAMPANIA | 21.686 | 171.783 | 193.469 |
| PUGLIA | 20.717 | 142.502 | 163.219 |
| BASILICATA | 3.360 | 24.421 | 27.781 |
| CALABRIA | 12.764 | 84.307 | 97.071 |
| SICILIA | 16.559 | 190.992 | 207.551 |
| SARDEGNA | 6.065 | 56.705 | 62.770 |
| TOTALE | 292.909 | 2.400.893 | 2.693.802 |

FPLD
segue Tavola 8 - Pensioni vigenti al 1° gennaio 2010 ripartite per
regione e sesso

Categoria: Complesso

| Regione | MASCHI | FEMMINE | COMPLESSO |
|-----------------------|------------------|------------------|------------------|
| PIEMONTE | 341.476 | 543.525 | 885.001 |
| VALLE D'AOSTA | 8.575 | 11.437 | 20.012 |
| LOMBARDIA | 714.552 | 1.188.264 | 1.902.816 |
| LIGURIA | 126.636 | 189.570 | 316.206 |
| TRENTINO-ALTO ADIGE | 53.929 | 88.483 | 142.412 |
| VENETO | 275.363 | 430.119 | 705.482 |
| FRIULI-VENEZIA GIULIA | 92.423 | 152.402 | 244.825 |
| EMILIA-ROMAGNA | 269.815 | 492.195 | 762.010 |
| TOSCANA | 231.232 | 363.805 | 595.037 |
| UMBRIA | 57.776 | 85.417 | 143.193 |
| MARCHE | 100.350 | 153.261 | 253.611 |
| LAZIO | 297.145 | 405.232 | 702.377 |
| ABRUZZO | 77.611 | 94.594 | 172.205 |
| MOLISE | 20.321 | 23.976 | 44.297 |
| CAMPANIA | 272.093 | 342.971 | 615.064 |
| PUGLIA | 263.358 | 335.438 | 598.796 |
| BASILICATA | 39.506 | 50.626 | 90.132 |
| CALABRIA | 134.214 | 197.276 | 331.490 |
| SICILIA | 289.271 | 331.312 | 620.583 |
| SARDEGNA | 90.023 | 114.316 | 204.339 |
| TOTALE | 3.755.669 | 5.594.219 | 9.349.888 |

FPLD**Tavola 9 - Pensioni vigenti al 1° gennaio 2010 ripartite per area geografica e categoria di pensione****MASCHI****Frequenze assolute**

| Categoria | Nord Ovest | Nord Est | Centro | Mezzogiorno | Totale |
|------------------------------|-------------------|-----------------|----------------|--------------------|------------------|
| Vecchiaia e prepensionamenti | 327.467 | 220.630 | 272.891 | 494.957 | 1.315.945 |
| Anzianità | 690.608 | 354.458 | 267.872 | 337.355 | 1.650.293 |
| Invalidità ed Inabilità | 76.597 | 57.235 | 94.983 | 267.707 | 496.522 |
| Superstiti | 96.567 | 59.207 | 50.757 | 86.378 | 292.909 |
| Complesso | 1.191.239 | 691.530 | 686.503 | 1.186.397 | 3.755.669 |

Distribuzione % per area geografica

| Categoria | Nord Ovest | Nord Est | Centro | Mezzogiorno | Totale |
|------------------------------|-------------------|-----------------|---------------|--------------------|---------------|
| Vecchiaia e prepensionamenti | 24,9% | 16,8% | 20,7% | 37,6% | 100,0% |
| Anzianità | 41,8% | 21,5% | 16,2% | 20,4% | 100,0% |
| Invalidità ed Inabilità | 15,4% | 11,5% | 19,1% | 53,9% | 100,0% |
| Superstiti | 33,0% | 20,2% | 17,3% | 29,5% | 100,0% |
| Complesso | 31,7% | 18,4% | 18,3% | 31,6% | 100,0% |

Distribuzione % per categoria di pensione

| Categoria | Nord Ovest | Nord Est | Centro | Mezzogiorno | Totale |
|------------------------------|-------------------|-----------------|---------------|--------------------|---------------|
| Vecchiaia e prepensionamenti | 27,5% | 31,9% | 39,8% | 41,7% | 35,0% |
| Anzianità | 58,0% | 51,3% | 39,0% | 28,4% | 43,9% |
| Invalidità ed Inabilità | 6,4% | 8,3% | 13,8% | 22,6% | 13,2% |
| Superstiti | 8,1% | 8,6% | 7,4% | 7,3% | 7,8% |
| Complesso | 100,0% | 100,0% | 100,0% | 100,0% | 100,0% |

FPLD

segue Tavola 9 - Pensioni vigenti al 1° gennaio 2010 ripartite per area geografica e categoria di pensione

FEMMINE**Frequenze assolute**

| Categoria | Nord Ovest | Nord Est | Centro | Mezzogiorno | Totale |
|------------------------------|-------------------|------------------|------------------|--------------------|------------------|
| Vecchiaia e prepensionamenti | 889.908 | 504.127 | 393.075 | 466.305 | 2.253.415 |
| Anzianità | 196.386 | 88.317 | 53.107 | 45.404 | 383.214 |
| Invalideria ed Inabilita | 110.914 | 87.329 | 117.836 | 240.618 | 556.697 |
| Superstiti | 735.588 | 483.426 | 443.697 | 738.182 | 2.400.893 |
| Complesso | 1.932.796 | 1.163.199 | 1.007.715 | 1.490.509 | 5.594.219 |

Distribuzione % per area geografica

| Categoria | Nord Ovest | Nord Est | Centro | Mezzogiorno | Totale |
|------------------------------|-------------------|-----------------|---------------|--------------------|---------------|
| Vecchiaia e prepensionamenti | 39,5% | 22,4% | 17,4% | 20,7% | 100,0% |
| Anzianità | 51,2% | 23,0% | 13,9% | 11,8% | 100,0% |
| Invalideria ed Inabilita | 19,9% | 15,7% | 21,2% | 43,2% | 100,0% |
| Superstiti | 30,6% | 20,1% | 18,5% | 30,7% | 100,0% |
| Complesso | 34,5% | 20,8% | 18,0% | 26,6% | 100,0% |

Distribuzione % per categoria di pensione

| Categoria | Nord Ovest | Nord Est | Centro | Mezzogiorno | Totale |
|------------------------------|-------------------|-----------------|---------------|--------------------|---------------|
| Vecchiaia e prepensionamenti | 46,0% | 43,3% | 39,0% | 31,3% | 40,3% |
| Anzianità | 10,2% | 7,6% | 5,3% | 3,0% | 6,9% |
| Invalideria ed Inabilita | 5,7% | 7,5% | 11,7% | 16,1% | 10,0% |
| Superstiti | 38,1% | 41,6% | 44,0% | 49,5% | 42,9% |
| Complesso | 100,0% | 100,0% | 100,0% | 100,0% | 100,0% |

FPLD

segue Tavola 9 - Pensioni vigenti al 1° gennaio 2010 ripartite per area geografica e categoria di pensione

COMPLESSO**Frequenze assolute**

| Categoria | Nord Ovest | Nord Est | Centro | Mezzogiorno | Totale |
|------------------------------|-------------------|------------------|------------------|--------------------|------------------|
| Vecchiaia e prepensionamenti | 1.217.375 | 724.757 | 665.966 | 961.262 | 3.569.360 |
| Anzianità | 886.994 | 442.775 | 320.979 | 382.759 | 2.033.507 |
| Invalidità ed Inabilità | 187.511 | 144.564 | 212.819 | 508.325 | 1.053.219 |
| Superstiti | 832.155 | 542.633 | 494.454 | 824.560 | 2.693.802 |
| Complesso | 3.124.035 | 1.854.729 | 1.694.218 | 2.676.906 | 9.349.888 |

Distribuzione % per area geografica

| Categoria | Nord Ovest | Nord Est | Centro | Mezzogiorno | Totale |
|------------------------------|-------------------|-----------------|---------------|--------------------|---------------|
| Vecchiaia e prepensionamenti | 34,1% | 20,3% | 18,7% | 26,9% | 100,0% |
| Anzianità | 43,6% | 21,8% | 15,8% | 18,8% | 100,0% |
| Invalidità ed Inabilità | 17,8% | 13,7% | 20,2% | 48,3% | 100,0% |
| Superstiti | 30,9% | 20,1% | 18,4% | 30,6% | 100,0% |
| Complesso | 33,4% | 19,8% | 18,1% | 28,6% | 100,0% |

Distribuzione % per categoria di pensione

| Categoria | Nord Ovest | Nord Est | Centro | Mezzogiorno | Totale |
|------------------------------|-------------------|-----------------|---------------|--------------------|---------------|
| Vecchiaia e prepensionamenti | 39,0% | 39,1% | 39,3% | 35,9% | 38,2% |
| Anzianità | 28,4% | 23,9% | 18,9% | 14,3% | 21,7% |
| Invalidità ed Inabilità | 6,0% | 7,8% | 12,6% | 19,0% | 11,3% |
| Superstiti | 26,6% | 29,3% | 29,2% | 30,8% | 28,8% |
| Complesso | 100,0% | 100,0% | 100,0% | 100,0% | 100,0% |

FPLD

**Grafico: Distribuzione delle pensioni vigenti al 1° gennaio 2010
per area geografica e categoria**

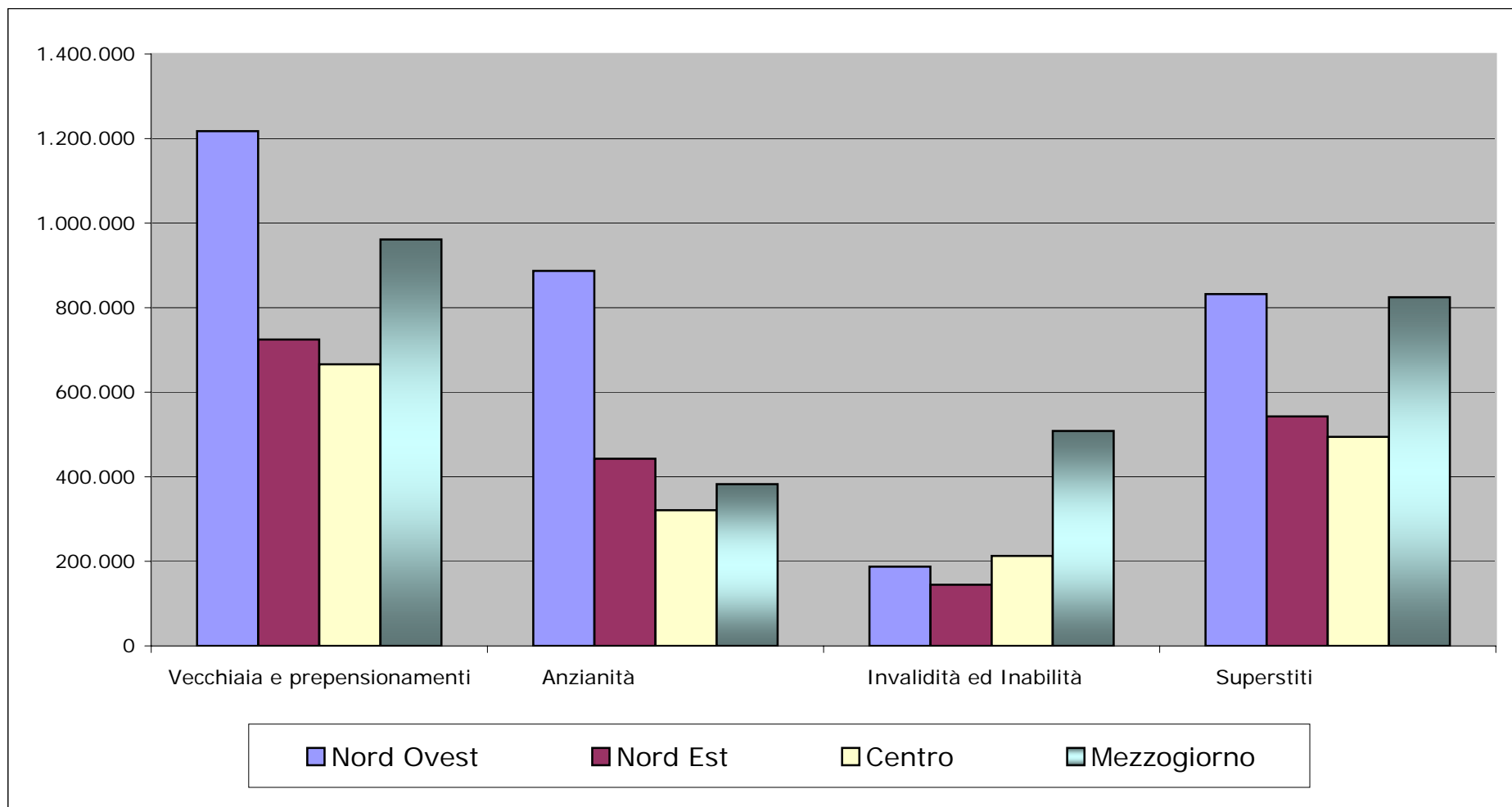

FPLD**Tavola 10 - Importi medi delle pensioni vigenti al 1° gennaio 2010 ripartite per area geografica e categoria di pensione****MASCHI****Importi medi mensili (in euro)**

| Categoria | Nord Ovest | Nord Est | Centro | Mezzogiorno | Totale |
|------------------------------|-------------------|-----------------|-----------------|--------------------|-----------------|
| Vecchiaia e prepensionamenti | 1.148,47 | 945,71 | 977,24 | 722,69 | 918,82 |
| Anzianità | 1.722,25 | 1.618,59 | 1.807,22 | 1.366,64 | 1.641,08 |
| Invalidità ed Inabilità | 856,48 | 772,49 | 749,28 | 623,25 | 700,54 |
| Superstiti | 380,21 | 374,81 | 385,26 | 403,81 | 386,95 |
| Complesso | 1.400,06 | 1.227,39 | 1.225,79 | 860,14 | 1.165,85 |

Rapporto % degli importi medi per area geografica

| Categoria | Nord Ovest | Nord Est | Centro | Mezzogiorno | Totale |
|------------------------------|-------------------|-----------------|---------------|--------------------|---------------|
| Vecchiaia e prepensionamenti | 125,0% | 102,9% | 106,4% | 78,7% | 100,0% |
| Anzianità | 104,9% | 98,6% | 110,1% | 83,3% | 100,0% |
| Invalidità ed Inabilità | 122,3% | 110,3% | 107,0% | 89,0% | 100,0% |
| Superstiti | 98,3% | 96,9% | 99,6% | 104,4% | 100,0% |
| Complesso | 120,1% | 105,3% | 105,1% | 73,8% | 100,0% |

Rapporto % degli importi medi per categoria di pensione

| Categoria | Nord Ovest | Nord Est | Centro | Mezzogiorno | Totale |
|------------------------------|-------------------|-----------------|---------------|--------------------|---------------|
| Vecchiaia e prepensionamenti | 82,0% | 77,1% | 79,7% | 84,0% | 78,8% |
| Anzianità | 123,0% | 131,9% | 147,4% | 158,9% | 140,8% |
| Invalidità ed Inabilità | 61,2% | 62,9% | 61,1% | 72,5% | 60,1% |
| Superstiti | 27,2% | 30,5% | 31,4% | 46,9% | 33,2% |
| Complesso | 100,0% | 100,0% | 100,0% | 100,0% | 100,0% |

FPLD

segue Tavola 10 - Importi medi delle pensioni vigenti al 1° gennaio 2010 ripartite per area geografica e categoria di pensione

FEMMINE**Importi medi mensili (in euro)**

| Categoria | Nord Ovest | Nord Est | Centro | Mezzogiorno | Totale |
|------------------------------|-------------------|-----------------|---------------|--------------------|-----------------|
| Vecchiaia e prepensionamenti | 586,76 | 557,80 | 604,78 | 553,41 | 576,52 |
| Anzianità | 1.364,30 | 1.276,80 | 1.453,67 | 1.047,52 | 1.318,99 |
| Invalidità ed Inabilità | 540,04 | 505,53 | 475,13 | 484,95 | 497,08 |
| Superstiti | 655,06 | 562,39 | 565,14 | 482,12 | 566,61 |
| Complesso | 689,08 | 610,38 | 616,90 | 522,10 | 615,22 |

Rapporto % degli importi medi per area geografica

| Categoria | Nord Ovest | Nord Est | Centro | Mezzogiorno | Totale |
|------------------------------|-------------------|-----------------|---------------|--------------------|---------------|
| Vecchiaia e prepensionamenti | 101,8% | 96,8% | 104,9% | 96,0% | 100,0% |
| Anzianità | 103,4% | 96,8% | 110,2% | 79,4% | 100,0% |
| Invalidità ed Inabilità | 108,6% | 101,7% | 95,6% | 97,6% | 100,0% |
| Superstiti | 115,6% | 99,3% | 99,7% | 85,1% | 100,0% |
| Complesso | 112,0% | 99,2% | 100,3% | 84,9% | 100,0% |

Rapporto % degli importi medi per categoria di pensione

| Categoria | Nord Ovest | Nord Est | Centro | Mezzogiorno | Totale |
|------------------------------|-------------------|-----------------|---------------|--------------------|---------------|
| Vecchiaia e prepensionamenti | 85,2% | 91,4% | 98,0% | 106,0% | 93,7% |
| Anzianità | 198,0% | 209,2% | 235,6% | 200,6% | 214,4% |
| Invalidità ed Inabilità | 78,4% | 82,8% | 77,0% | 92,9% | 80,8% |
| Superstiti | 95,1% | 92,1% | 91,6% | 92,3% | 92,1% |
| Complesso | 100,0% | 100,0% | 100,0% | 100,0% | 100,0% |

FPLD

segue Tavola 10 - Importi medi delle pensioni vigenti al 1° gennaio 2010 ripartite per area geografica e categoria di pensione
COMPLESSO

Importi medi mensili (in euro)

| Categoria | Nord Ovest | Nord Est | Centro | Mezzogiorno | Totale |
|------------------------------|-------------------|-----------------|---------------|--------------------|-----------------|
| Vecchiaia e prepensionamenti | 737,86 | 675,89 | 757,40 | 640,57 | 702,72 |
| Anzianità | 1.643,00 | 1.550,41 | 1.748,72 | 1.328,78 | 1.580,38 |
| Invalidità ed Inabilità | 669,30 | 611,22 | 597,48 | 557,78 | 592,99 |
| Superstiti | 623,17 | 541,93 | 546,68 | 473,91 | 547,08 |
| Complesso | 960,18 | 840,43 | 863,62 | 671,92 | 836,40 |

Rapporto % degli importi medi per area geografica

| Categoria | Nord Ovest | Nord Est | Centro | Mezzogiorno | Totale |
|------------------------------|-------------------|-----------------|---------------|--------------------|---------------|
| Vecchiaia e prepensionamenti | 105,0% | 96,2% | 107,8% | 91,2% | 100,0% |
| Anzianità | 104,0% | 98,1% | 110,7% | 84,1% | 100,0% |
| Invalidità ed Inabilità | 112,9% | 103,1% | 100,8% | 94,1% | 100,0% |
| Superstiti | 113,9% | 99,1% | 99,9% | 86,6% | 100,0% |
| Complesso | 114,8% | 100,5% | 103,3% | 80,3% | 100,0% |

Rapporto % degli importi medi per categoria di pensione

| Categoria | Nord Ovest | Nord Est | Centro | Mezzogiorno | Totale |
|------------------------------|-------------------|-----------------|---------------|--------------------|---------------|
| Vecchiaia e prepensionamenti | 76,8% | 80,4% | 87,7% | 95,3% | 84,0% |
| Anzianità | 171,1% | 184,5% | 202,5% | 197,8% | 189,0% |
| Invalidità ed Inabilità | 69,7% | 72,7% | 69,2% | 83,0% | 70,9% |
| Superstiti | 64,9% | 64,5% | 63,3% | 70,5% | 65,4% |
| Complesso | 100,0% | 100,0% | 100,0% | 100,0% | 100,0% |

FPLD

**Grafico: Distribuzione degli importi medi mensili delle pensioni vigenti al 1° gennaio 2010
per categoria e area geografica**

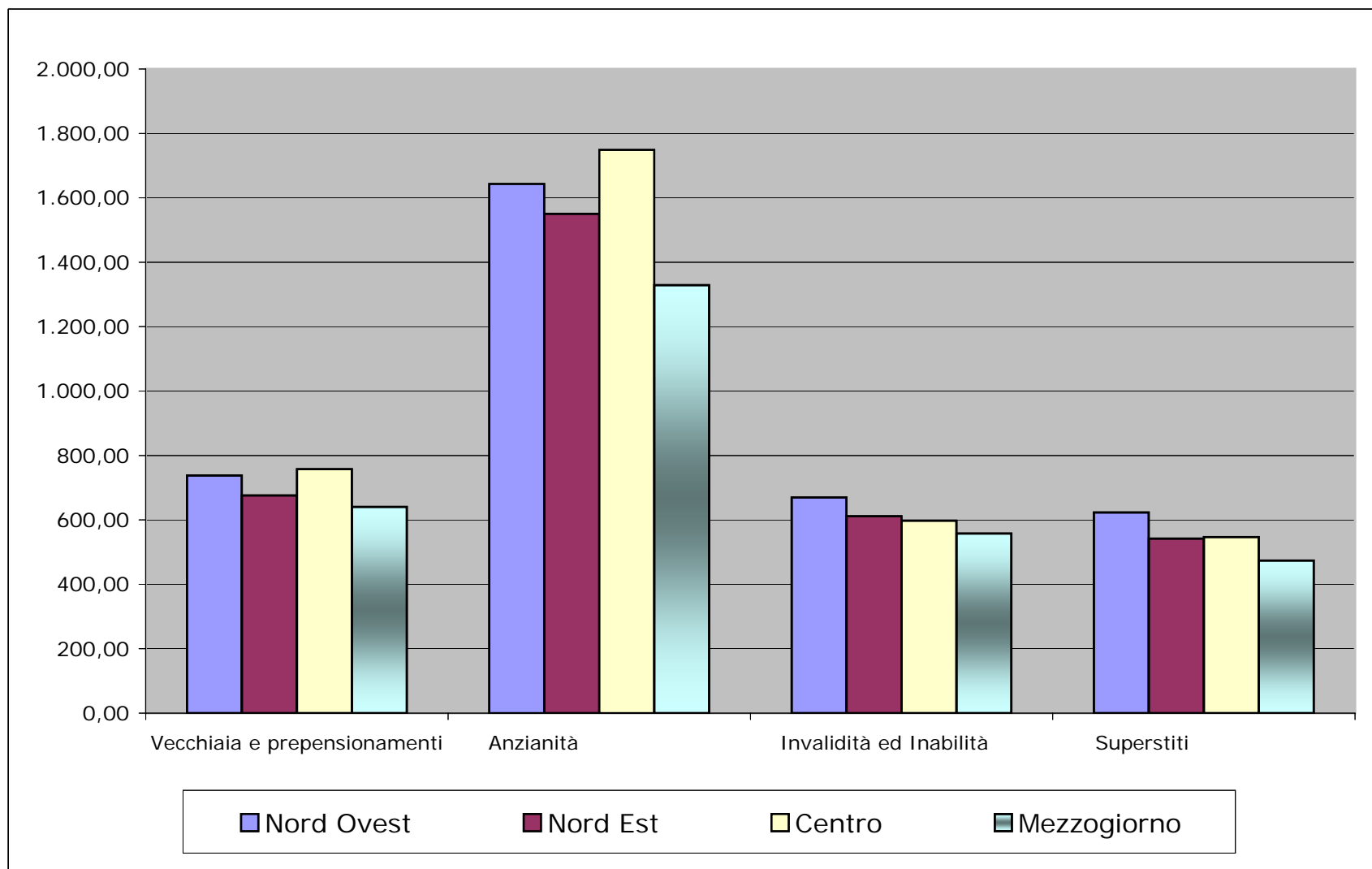

FPLD**Tavola 11 - Pensioni vigenti al 1° gennaio 2010 ripartite per sesso e per classi di età del titolare****Categoria: Vecchiaia e prepensionamenti**

| Classe di età | MASCHI | FEMMINE | COMPLESSO |
|------------------|------------------|------------------|------------------|
| fino a 39 anni | 2 | 0 | 2 |
| 40 -44 | 0 | 0 | 0 |
| 45 -49 | 88 | 18 | 106 |
| 50 -54 | 1.284 | 426 | 1.710 |
| 55 -59 | 5.472 | 6.654 | 12.126 |
| 60 -64 | 27.913 | 283.128 | 311.041 |
| 65 -69 | 162.494 | 356.986 | 519.480 |
| 70 -74 | 228.434 | 526.950 | 755.384 |
| 75 -79 | 403.920 | 458.243 | 862.163 |
| 80 ed oltre | 486.338 | 621.010 | 1.107.348 |
| totale | 1.315.945 | 2.253.415 | 3.569.360 |
| Età media | 77,3 | 74,5 | 75,5 |

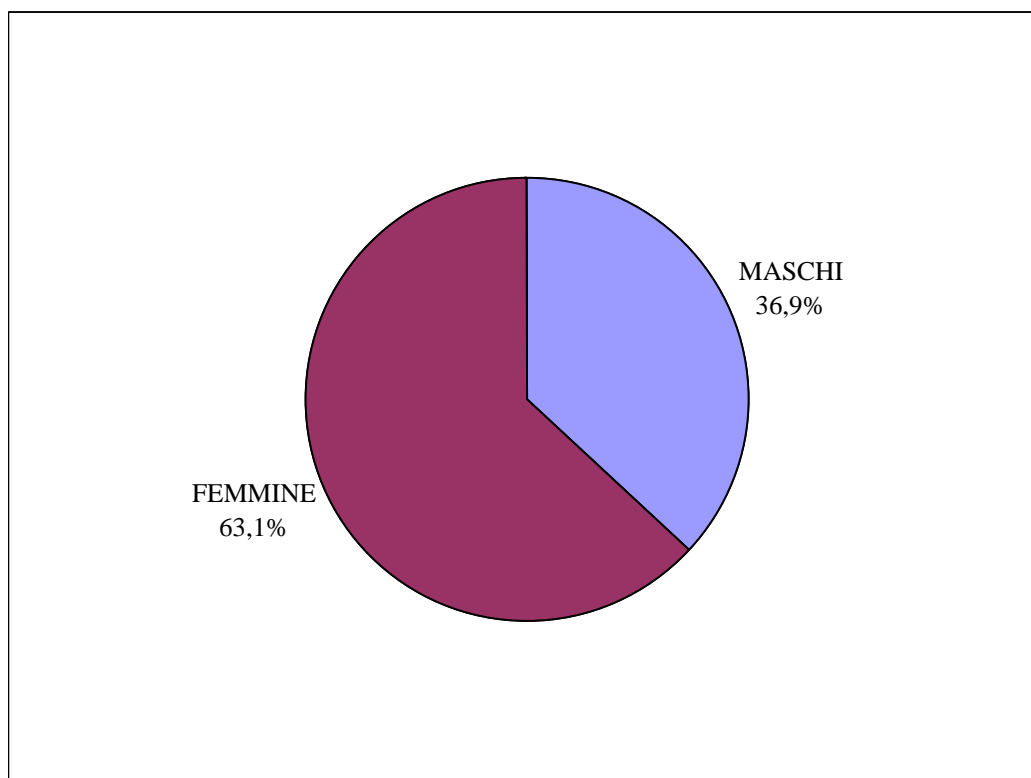
Ripartizione percentuale per sesso delle pensioni vigenti**Categoria: Vecchiaia e prepensionamenti**

FPLD

segue Tavola 11 - Pensioni vigenti al 1° gennaio 2010 ripartite per sesso e per classi di età del titolare

Categoria: Anzianità

| Classe di età | MASCHI | FEMMINE | COMPLESSO |
|------------------|------------------|----------------|------------------|
| fino a 39 anni | 1 | 0 | 1 |
| 40 -44 | 0 | 0 | 0 |
| 45 -49 | 184 | 13 | 197 |
| 50 -54 | 8.554 | 410 | 8.964 |
| 55 -59 | 175.396 | 66.958 | 242.354 |
| 60 -64 | 475.137 | 149.808 | 624.945 |
| 65 -69 | 382.513 | 88.096 | 470.609 |
| 70 -74 | 333.846 | 27.464 | 361.310 |
| 75 -79 | 147.475 | 19.614 | 167.089 |
| 80 ed oltre | 127.187 | 30.851 | 158.038 |
| totale | 1.650.293 | 383.214 | 2.033.507 |
| Età media | 67,7 | 65,6 | 67,3 |

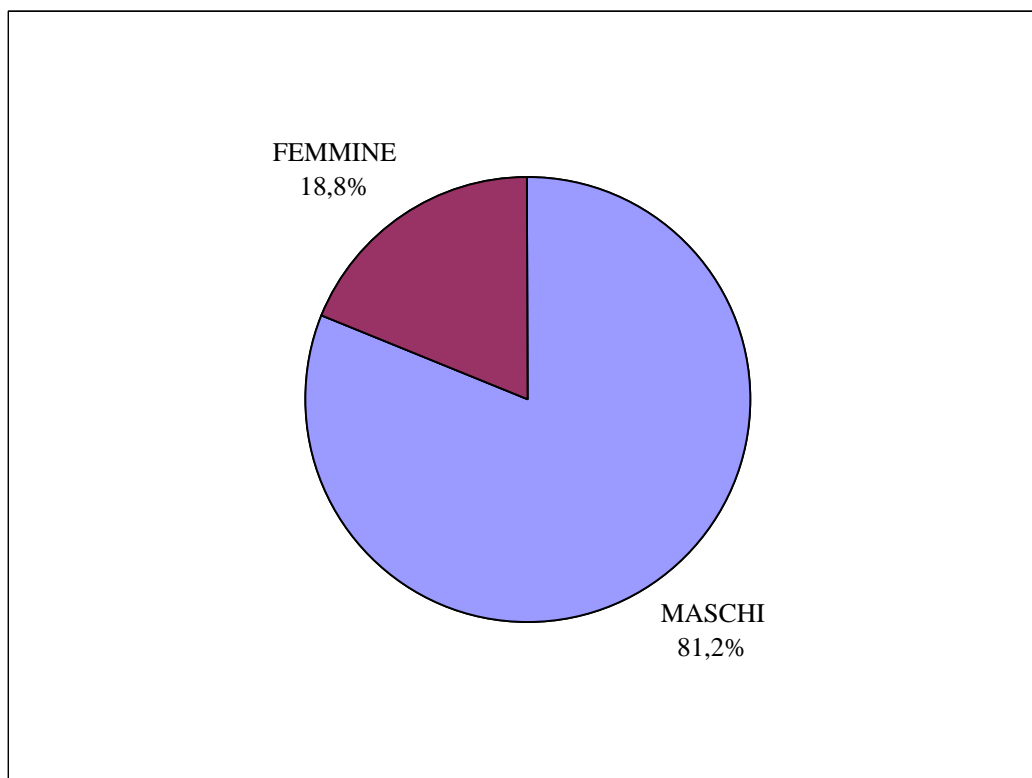
Ripartizione percentuale per sesso delle pensioni vigenti**Categoria: Anzianità**

FPLD

segue Tavola 11 - Pensioni vigenti al 1° gennaio 2010 ripartite per sesso e per classi di età del titolare

Categoria: Invalidità ed Inabilità

| Classe di età | MASCHI | FEMMINE | COMPLESSO |
|------------------|----------------|----------------|------------------|
| fino a 39 anni | 9.473 | 5.367 | 14.840 |
| 40 -44 | 12.437 | 7.225 | 19.662 |
| 45 -49 | 20.795 | 11.644 | 32.439 |
| 50 -54 | 31.779 | 18.480 | 50.259 |
| 55 -59 | 46.706 | 27.116 | 73.822 |
| 60 -64 | 55.744 | 23.937 | 79.681 |
| 65 -69 | 38.611 | 28.598 | 67.209 |
| 70 -74 | 50.041 | 48.067 | 98.108 |
| 75 -79 | 68.142 | 90.107 | 158.249 |
| 80 ed oltre | 162.794 | 296.156 | 458.950 |
| totale | 496.522 | 556.697 | 1.053.219 |
| Età media | 70,4 | 76,9 | 73,8 |

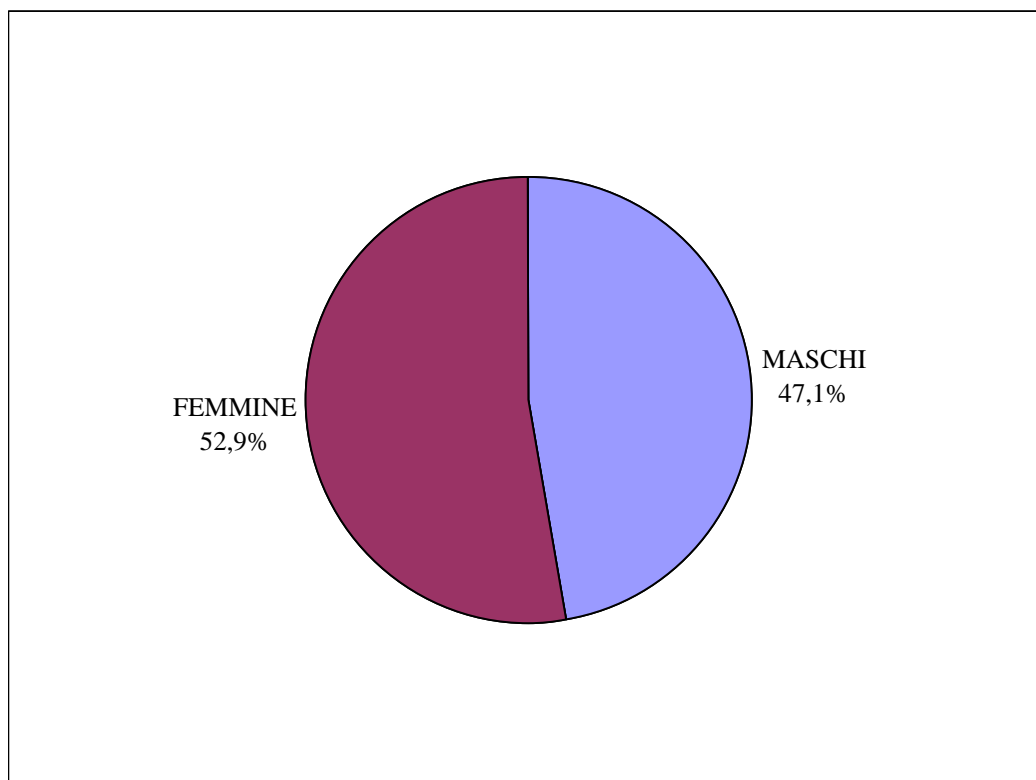
Ripartizione percentuale per sesso delle pensioni vigenti**Categoria: Invalidità ed Inabilità**

FPLD

segue Tavola 11 - Pensioni vigenti al 1° gennaio 2010 ripartite per sesso e per classi di età del titolare

Categoria: Superstiti

| Classe di età | MASCHI | FEMMINE | COMPLESSO |
|------------------|----------------|------------------|------------------|
| fino a 39 anni | 7.166 | 13.792 | 20.958 |
| 40 -44 | 3.879 | 13.453 | 17.332 |
| 45 -49 | 6.740 | 25.640 | 32.380 |
| 50 -54 | 10.174 | 42.780 | 52.954 |
| 55 -59 | 14.325 | 71.753 | 86.078 |
| 60 -64 | 21.029 | 124.503 | 145.532 |
| 65 -69 | 25.984 | 191.453 | 217.437 |
| 70 -74 | 38.508 | 328.694 | 367.202 |
| 75 -79 | 50.099 | 466.797 | 516.896 |
| 80 ed oltre | 115.005 | 1.122.028 | 1.237.033 |
| totale | 292.909 | 2.400.893 | 2.693.802 |
| Età media | 73,5 | 77,0 | 76,6 |

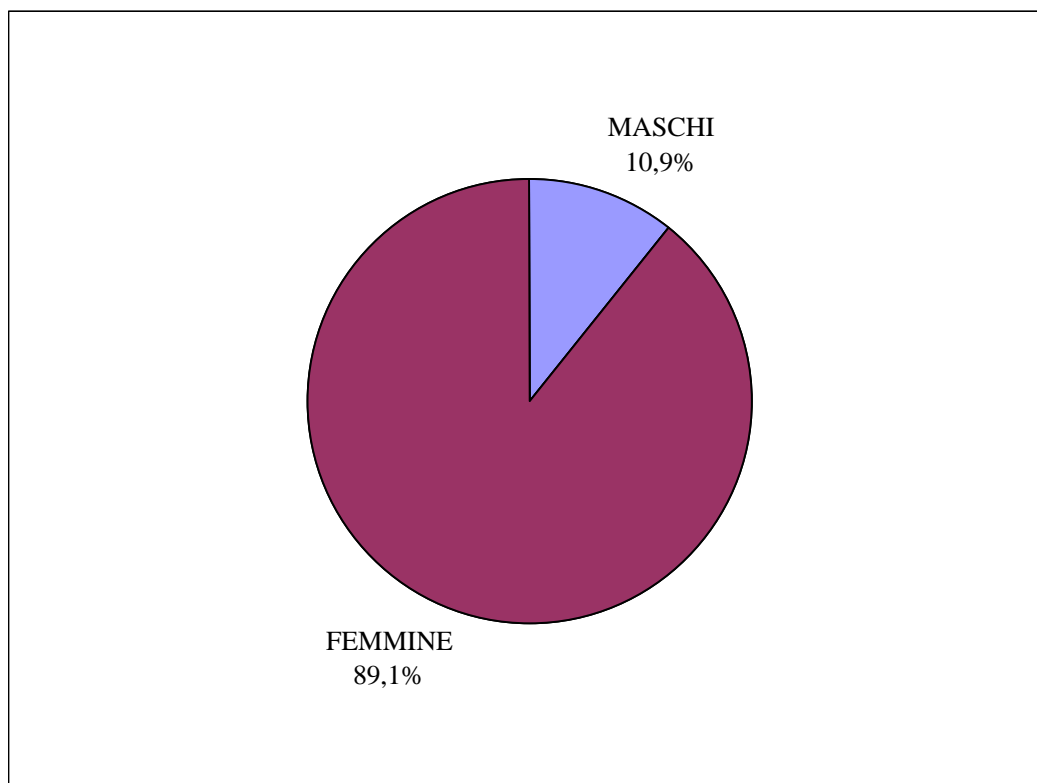
Ripartizione percentuale per sesso delle pensioni vigenti**Categoria: Superstiti**

FPLD

segue Tavola 11 - Pensioni vigenti al 1° gennaio 2010 ripartite per sesso e per classi di età del titolare

Categoria: Complesso

| Classe di età | MASCHI | FEMMINE | COMPLESSO |
|------------------|------------------|------------------|------------------|
| fino a 39 anni | 16.642 | 19.159 | 35.801 |
| 40 -44 | 16.316 | 20.678 | 36.994 |
| 45 -49 | 27.807 | 37.315 | 65.122 |
| 50 -54 | 51.791 | 62.096 | 113.887 |
| 55 -59 | 241.899 | 172.481 | 414.380 |
| 60 -64 | 579.823 | 581.376 | 1.161.199 |
| 65 -69 | 609.602 | 665.133 | 1.274.735 |
| 70 -74 | 650.829 | 931.175 | 1.582.004 |
| 75 -79 | 669.636 | 1.034.761 | 1.704.397 |
| 80 ed oltre | 891.324 | 2.070.045 | 2.961.369 |
| totale | 3.755.669 | 5.594.219 | 9.349.888 |
| Età media | 71,8 | 75,2 | 73,9 |

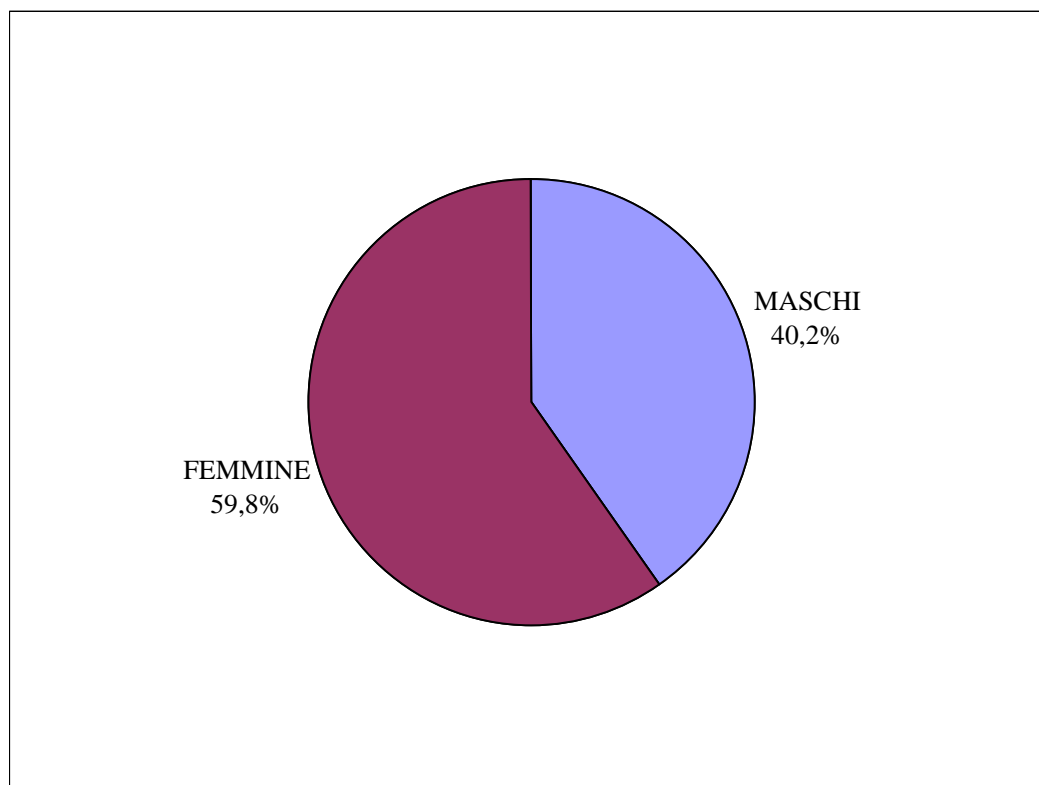
Ripartizione percentuale per sesso delle pensioni vigenti**Categoria: Complesso**

FPLD**Tavola 12 - Pensioni vigenti al 1° gennaio 2010 ripartite per anno di decorrenza e sesso****Categoria: Vecchiaia e prepensionamenti**

| Anno di decorrenza | MASCHI | FEMMINE | COMPLESSO |
|---------------------------|------------------|------------------|------------------|
| fino al 1987 | 403.254 | 825.391 | 1.228.645 |
| 1988 | 79.147 | 97.411 | 176.558 |
| 1989 | 73.107 | 99.229 | 172.336 |
| 1990 | 71.874 | 98.477 | 170.351 |
| 1991 | 70.676 | 99.215 | 169.891 |
| 1992 | 99.990 | 110.102 | 210.092 |
| 1993 | 61.030 | 97.947 | 158.977 |
| 1994 | 27.703 | 28.814 | 56.517 |
| 1995 | 45.210 | 59.437 | 104.647 |
| 1996 | 31.394 | 49.971 | 81.365 |
| 1997 | 15.445 | 21.157 | 36.602 |
| 1998 | 30.923 | 53.033 | 83.956 |
| 1999 | 23.998 | 43.911 | 67.909 |
| 2000 | 14.748 | 17.077 | 31.825 |
| 2001 | 31.522 | 62.411 | 93.933 |
| 2002 | 33.695 | 63.699 | 97.394 |
| 2003 | 34.259 | 62.335 | 96.594 |
| 2004 | 33.526 | 60.666 | 94.192 |
| 2005 | 33.177 | 56.061 | 89.238 |
| 2006 | 30.401 | 68.945 | 99.346 |
| 2007 | 29.055 | 68.274 | 97.329 |
| 2008 | 18.490 | 43.772 | 62.262 |
| 2009 | 23.321 | 66.080 | 89.401 |
| Totale | 1.315.945 | 2.253.415 | 3.569.360 |

FPLD

**segue Tavola 12 - Pensioni vigenti al 1° gennaio 2010 ripartite per
anno di decorrenza e sesso**

Categoria: Anzianità

| Anno di decorrenza | MASCHI | FEMMINE | COMPLESSO |
|-------------------------------|------------------|----------------|------------------|
| fino al 1987 | 193.597 | 53.018 | 246.615 |
| 1988 | 28.611 | 3.666 | 32.277 |
| 1989 | 36.271 | 4.750 | 41.021 |
| 1990 | 41.267 | 5.368 | 46.635 |
| 1991 | 52.189 | 6.301 | 58.490 |
| 1992 | 66.315 | 9.305 | 75.620 |
| 1993 | 22.882 | 2.841 | 25.723 |
| 1994 | 84.490 | 14.003 | 98.493 |
| 1995 | 60.139 | 9.180 | 69.319 |
| 1996 | 81.786 | 15.374 | 97.160 |
| 1997 | 77.401 | 14.674 | 92.075 |
| 1998 | 80.722 | 20.775 | 101.497 |
| 1999 | 83.385 | 20.882 | 104.267 |
| 2000 | 65.561 | 15.177 | 80.738 |
| 2001 | 81.701 | 19.329 | 101.030 |
| 2002 | 87.235 | 22.468 | 109.703 |
| 2003 | 83.648 | 22.419 | 106.067 |
| 2004 | 94.920 | 29.728 | 124.648 |
| 2005 | 46.431 | 10.992 | 57.423 |
| 2006 | 86.833 | 29.310 | 116.143 |
| 2007 | 61.053 | 16.252 | 77.305 |
| 2008 | 91.340 | 27.352 | 118.692 |
| 2009 | 42.516 | 10.050 | 52.566 |
| Totale | 1.650.293 | 383.214 | 2.033.507 |

FPLD

**segue Tavola 12 - Pensioni vigenti al 1° gennaio 2010 ripartite per
anno di decorrenza e sesso**

Categoria: Invalidità ed Inabilità

| Anno di decorrenza | MASCHI | FEMMINE | COMPLESSO |
|-------------------------------|----------------|----------------|------------------|
| fino al 1987 | 300.420 | 465.583 | 766.003 |
| 1988 | 4.434 | 2.725 | 7.159 |
| 1989 | 4.734 | 2.778 | 7.512 |
| 1990 | 5.071 | 2.796 | 7.867 |
| 1991 | 5.243 | 2.918 | 8.161 |
| 1992 | 5.490 | 2.685 | 8.175 |
| 1993 | 5.716 | 2.465 | 8.181 |
| 1994 | 5.802 | 2.409 | 8.211 |
| 1995 | 6.256 | 2.422 | 8.678 |
| 1996 | 6.297 | 2.501 | 8.798 |
| 1997 | 6.740 | 2.611 | 9.351 |
| 1998 | 6.995 | 2.799 | 9.794 |
| 1999 | 7.124 | 2.967 | 10.091 |
| 2000 | 7.865 | 3.327 | 11.192 |
| 2001 | 8.596 | 3.718 | 12.314 |
| 2002 | 9.564 | 4.036 | 13.600 |
| 2003 | 10.533 | 4.647 | 15.180 |
| 2004 | 12.471 | 5.554 | 18.025 |
| 2005 | 13.542 | 6.254 | 19.796 |
| 2006 | 15.352 | 7.326 | 22.678 |
| 2007 | 17.156 | 8.586 | 25.742 |
| 2008 | 17.926 | 8.921 | 26.847 |
| 2009 | 13.195 | 6.669 | 19.864 |
| Totale | 496.522 | 556.697 | 1.053.219 |

FPLD

**segue Tavola 12 - Pensioni vigenti al 1° gennaio 2010 ripartite per
anno di decorrenza e sesso**

Categoria: Superstiti

| Anno di decorrenza | MASCHI | FEMMINE | COMPLESSO |
|-------------------------------|----------------|------------------|------------------|
| fino al 1987 | 45.490 | 672.261 | 717.751 |
| 1988 | 4.929 | 54.517 | 59.446 |
| 1989 | 5.174 | 54.682 | 59.856 |
| 1990 | 5.419 | 57.751 | 63.170 |
| 1991 | 6.115 | 61.002 | 67.117 |
| 1992 | 6.428 | 63.984 | 70.412 |
| 1993 | 6.980 | 66.016 | 72.996 |
| 1994 | 7.679 | 69.563 | 77.242 |
| 1995 | 8.218 | 72.508 | 80.726 |
| 1996 | 8.582 | 73.390 | 81.972 |
| 1997 | 9.363 | 77.335 | 86.698 |
| 1998 | 9.898 | 80.321 | 90.219 |
| 1999 | 10.707 | 82.262 | 92.969 |
| 2000 | 11.358 | 84.042 | 95.400 |
| 2001 | 12.304 | 85.286 | 97.590 |
| 2002 | 13.136 | 88.875 | 102.011 |
| 2003 | 14.665 | 93.817 | 108.482 |
| 2004 | 14.776 | 90.488 | 105.264 |
| 2005 | 16.332 | 94.811 | 111.143 |
| 2006 | 17.281 | 95.434 | 112.715 |
| 2007 | 18.990 | 97.217 | 116.207 |
| 2008 | 20.505 | 98.581 | 119.086 |
| 2009 | 18.580 | 86.750 | 105.330 |
| Totale | 292.909 | 2.400.893 | 2.693.802 |

FPLD

**segue Tavola 12 - Pensioni vigenti al 1° gennaio 2010 ripartite per
anno di decorrenza e sesso**

Categoria: Complesso

| Anno di decorrenza | MASCHI | FEMMINE | COMPLESSO |
|-------------------------------|------------------|------------------|------------------|
| fino al 1987 | 942.761 | 2.016.253 | 2.959.014 |
| 1988 | 117.121 | 158.319 | 275.440 |
| 1989 | 119.286 | 161.439 | 280.725 |
| 1990 | 123.631 | 164.392 | 288.023 |
| 1991 | 134.223 | 169.436 | 303.659 |
| 1992 | 178.223 | 186.076 | 364.299 |
| 1993 | 96.608 | 169.269 | 265.877 |
| 1994 | 125.674 | 114.789 | 240.463 |
| 1995 | 119.823 | 143.547 | 263.370 |
| 1996 | 128.059 | 141.236 | 269.295 |
| 1997 | 108.949 | 115.777 | 224.726 |
| 1998 | 128.538 | 156.928 | 285.466 |
| 1999 | 125.214 | 150.022 | 275.236 |
| 2000 | 99.532 | 119.623 | 219.155 |
| 2001 | 134.123 | 170.744 | 304.867 |
| 2002 | 143.630 | 179.078 | 322.708 |
| 2003 | 143.105 | 183.218 | 326.323 |
| 2004 | 155.693 | 186.436 | 342.129 |
| 2005 | 109.482 | 168.118 | 277.600 |
| 2006 | 149.867 | 201.015 | 350.882 |
| 2007 | 126.254 | 190.329 | 316.583 |
| 2008 | 148.261 | 178.626 | 326.887 |
| 2009 | 97.612 | 169.549 | 267.161 |
| Totale | 3.755.669 | 5.594.219 | 9.349.888 |

FPLD**Tavola 13 - Pensioni vigenti al 1° gennaio 2010 ripartite tipo di importo e sesso****Categoria: Vecchiaia e prepensionamenti**

| Tipo d'importo (valori mensili) | MASCHI | FEMMINE | COMPLESSO |
|--|------------------|------------------|------------------|
| Contributive | 940 | 1.115 | 2.055 |
| Supplementari/Contrib. | 630 | 182 | 812 |
| Supplementari | 48.141 | 18.053 | 66.194 |
| Inferiori al minimo | 165.876 | 228.910 | 394.786 |
| Parz. Integrate | 3.984 | 132.392 | 136.376 |
| Cristallizzate | 25.481 | 107.811 | 133.292 |
| Al Minimo | 106.678 | 698.040 | 804.718 |
| Dal Minimo a 499,99 euro | 14.312 | 47.596 | 61.908 |
| 500,00 - 749,99 euro | 239.223 | 597.725 | 836.948 |
| 750,00 - 999,99 euro | 222.128 | 230.673 | 452.801 |
| 1.000,00 - 1.249,99 euro | 169.452 | 97.683 | 267.135 |
| 1.250,00 - 1.499,99 euro | 117.968 | 41.119 | 159.087 |
| 1.500,00 - 1.749,99 euro | 72.557 | 21.288 | 93.845 |
| 1.750,00 - 1.999,99 euro | 43.826 | 11.970 | 55.796 |
| 2.000,00 - 2.249,99 euro | 28.448 | 7.181 | 35.629 |
| 2.250,00 - 2.499,99 euro | 20.806 | 4.870 | 25.676 |
| 2.500,00 - 2.999,99 euro | 18.541 | 4.127 | 22.668 |
| 3.000,00 e più | 16.954 | 2.680 | 19.634 |
| TOTALE | 1.315.945 | 2.253.415 | 3.569.360 |

FPLD

segue Tavola 13 - Pensioni vigenti al 1° gennaio 2010 ripartite tipo di importo e sesso

Categoria: Anzianità

| Tipo d'importo (valori mensili) | MASCHI | FEMMINE | COMPLESSO |
|--|------------------|----------------|------------------|
| Contributive | 2 | 37 | 39 |
| Supplementari/Contrib. | 0 | 0 | 0 |
| Supplementari | 0 | 0 | 0 |
| Inferiori al minimo | 48.941 | 4.760 | 53.701 |
| Parz. Integrate | 194 | 383 | 577 |
| Cristallizzate | 869 | 578 | 1.447 |
| Al Minimo | 4.972 | 3.583 | 8.555 |
| Dal Minimo a 499,99 euro | 1.433 | 657 | 2.090 |
| 500,00 - 749,99 euro | 25.540 | 16.610 | 42.150 |
| 750,00 - 999,99 euro | 129.149 | 82.027 | 211.176 |
| 1.000,00 - 1.249,99 euro | 291.362 | 101.528 | 392.890 |
| 1.250,00 - 1.499,99 euro | 355.602 | 70.731 | 426.333 |
| 1.500,00 - 1.749,99 euro | 249.992 | 37.868 | 287.860 |
| 1.750,00 - 1.999,99 euro | 156.197 | 22.055 | 178.252 |
| 2.000,00 - 2.249,99 euro | 107.406 | 15.360 | 122.766 |
| 2.250,00 - 2.499,99 euro | 89.163 | 11.774 | 100.937 |
| 2.500,00 - 2.999,99 euro | 98.145 | 10.322 | 108.467 |
| 3.000,00 e più | 91.326 | 4.941 | 96.267 |
| TOTALE | 1.650.293 | 383.214 | 2.033.507 |

FPLD

segue Tavola 13 - Pensioni vigenti al 1° gennaio 2010 ripartite tipo di importo e sesso

Categoria: Invalidità ed Inabilità

| Tipo d'importo (valori mensili) | MASCHI | FEMMINE | COMPLESSO |
|--|----------------|----------------|------------------|
| Contributive | 4.305 | 3.072 | 7.377 |
| Supplementari/Contrib. | 4 | 0 | 4 |
| Supplementari | 1.136 | 379 | 1.515 |
| Inferiori al minimo | 37.980 | 54.741 | 92.721 |
| Parz.Integrate | 3.064 | 47.950 | 51.014 |
| Cristallizzate | 8.000 | 27.278 | 35.278 |
| Al Minimo | 143.080 | 251.478 | 394.558 |
| Dal Minimo a 499,99 euro | 7.387 | 4.088 | 11.475 |
| 500,00 - 749,99 euro | 120.291 | 117.671 | 237.962 |
| 750,00 - 999,99 euro | 83.579 | 36.298 | 119.877 |
| 1.000,00 - 1.249,99 euro | 47.565 | 8.923 | 56.488 |
| 1.250,00 - 1.499,99 euro | 21.772 | 2.869 | 24.641 |
| 1.500,00 - 1.749,99 euro | 8.573 | 1.034 | 9.607 |
| 1.750,00 - 1.999,99 euro | 4.086 | 426 | 4.512 |
| 2.000,00 - 2.249,99 euro | 2.204 | 261 | 2.465 |
| 2.250,00 - 2.499,99 euro | 1.381 | 116 | 1.497 |
| 2.500,00 - 2.999,99 euro | 1.319 | 78 | 1.397 |
| 3.000,00 e più | 796 | 35 | 831 |
| TOTALE | 496.522 | 556.697 | 1.053.219 |

FPLD

segue Tavola 13 - Pensioni vigenti al 1° gennaio 2010 ripartite tipo di importo e sesso

Categoria: Superstiti

| Tipo d'importo (valori mensili) | MASCHI | FEMMINE | COMPLESSO |
|--|----------------|------------------|------------------|
| Contributive | 477 | 1.433 | 1.910 |
| Supplementari/Contrib. | 3 | 50 | 53 |
| Supplementari | 1.563 | 58.634 | 60.197 |
| Inferiori al minimo | 130.200 | 426.064 | 556.264 |
| Parz. Integrate | 20.506 | 48.451 | 68.957 |
| Cristallizzate | 12.643 | 67.378 | 80.021 |
| Al Minimo | 66.605 | 560.144 | 626.749 |
| Dal Minimo a 499,99 euro | 14.986 | 62.108 | 77.094 |
| 500,00 - 749,99 euro | 34.936 | 702.849 | 737.785 |
| 750,00 - 999,99 euro | 7.715 | 313.065 | 320.780 |
| 1.000,00 - 1.249,99 euro | 1.940 | 93.946 | 95.886 |
| 1.250,00 - 1.499,99 euro | 726 | 36.695 | 37.421 |
| 1.500,00 - 1.749,99 euro | 321 | 14.212 | 14.533 |
| 1.750,00 - 1.999,99 euro | 148 | 7.017 | 7.165 |
| 2.000,00 - 2.249,99 euro | 74 | 3.809 | 3.883 |
| 2.250,00 - 2.499,99 euro | 31 | 2.154 | 2.185 |
| 2.500,00 - 2.999,99 euro | 22 | 1.676 | 1.698 |
| 3.000,00 e più | 13 | 1.208 | 1.221 |
| TOTALE | 292.909 | 2.400.893 | 2.693.802 |

FPLD

segue Tavola 13 - Pensioni vigenti al 1° gennaio 2010 ripartite tipo di importo e sesso

Categoria: Complesso

| Tipo d'importo (valori mensili) | MASCHI | FEMMINE | COMPLESSO |
|--|------------------|------------------|------------------|
| Contributive | 5.724 | 5.657 | 11.381 |
| Supplementari/Contrib. | 637 | 232 | 869 |
| Supplementari | 50.840 | 77.066 | 127.906 |
| Inferiori al minimo | 382.997 | 714.475 | 1.097.472 |
| Parz. Integrate | 27.748 | 229.176 | 256.924 |
| Cristallizzate | 46.993 | 203.045 | 250.038 |
| Al Minimo | 321.335 | 1.513.245 | 1.834.580 |
| Dal Minimo a 499,99 euro | 38.118 | 114.449 | 152.567 |
| 500,00 - 749,99 euro | 419.990 | 1.434.855 | 1.854.845 |
| 750,00 - 999,99 euro | 442.571 | 662.063 | 1.104.634 |
| 1.000,00 - 1.249,99 euro | 510.319 | 302.080 | 812.399 |
| 1.250,00 - 1.499,99 euro | 496.068 | 151.414 | 647.482 |
| 1.500,00 - 1.749,99 euro | 331.443 | 74.402 | 405.845 |
| 1.750,00 - 1.999,99 euro | 204.257 | 41.468 | 245.725 |
| 2.000,00 - 2.249,99 euro | 138.132 | 26.611 | 164.743 |
| 2.250,00 - 2.499,99 euro | 111.381 | 18.914 | 130.295 |
| 2.500,00 - 2.999,99 euro | 118.027 | 16.203 | 134.230 |
| 3.000,00 e più | 109.089 | 8.864 | 117.953 |
| TOTALE | 3.755.669 | 5.594.219 | 9.349.888 |

FPLD

Tavola 14 - Pensioni vigenti al 1° gennaio 2010 con integrazione totale o parziale al trattamento minimo

| Numero delle pensioni interessate | | | |
|---|----------------|------------------|------------------|
| Categoria | MASCHI | FEMMINE | COMPLESSO |
| Vecchiaia e prepensionamenti | 136.143 | 938.243 | 1.074.386 |
| Anzianità | 6.035 | 4.544 | 10.579 |
| Invalidità ed Inabilità | 154.144 | 326.706 | 480.850 |
| Superstiti | 99.754 | 675.973 | 775.727 |
| Complesso | 396.076 | 1.945.466 | 2.341.542 |
| | | | |
| Importo dell'integrazione in percentuale dell'importo complessivo | | | |
| Categoria | MASCHI | FEMMINE | COMPLESSO |
| Vecchiaia e prepensionamenti | 47,4% | 58,5% | 57,1% |
| Anzianità | 43,3% | 39,5% | 41,6% |
| Invalidità ed Inabilità | 67,3% | 76,8% | 73,7% |
| Superstiti | 38,1% | 43,3% | 42,7% |
| Complesso | 52,7% | 56,2% | 55,7% |

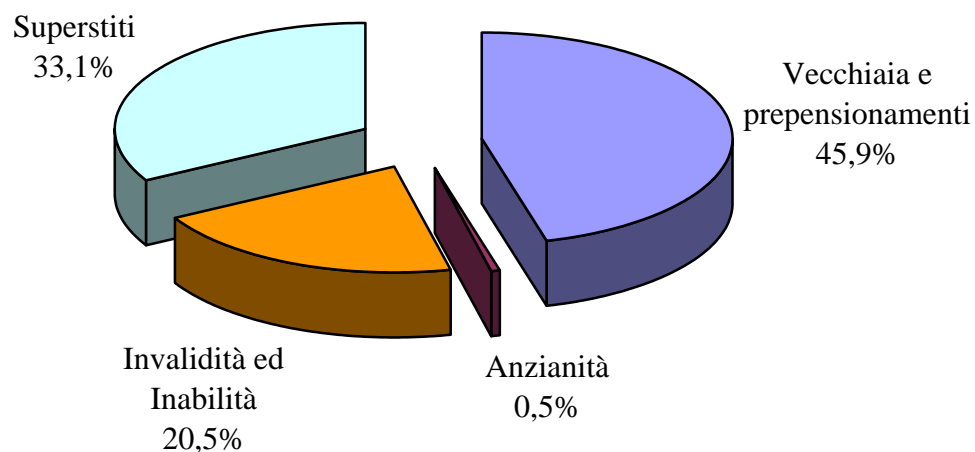
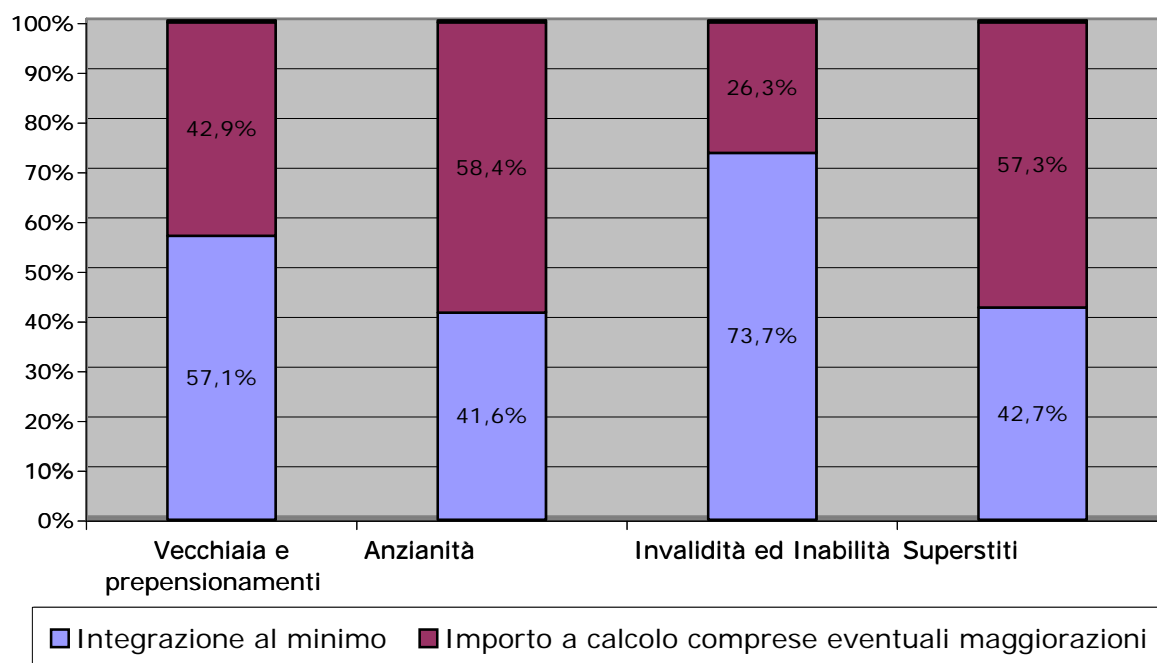
FPLD**Pensioni con integrazione (parziale o totale) al minimo****A - Distribuzione per categoria****B - Composizione percentuale dell'importo in pagamento**

FPLD

**Tavola 15 - Pensioni vigenti al 1° gennaio 2010 con maggiorazione sociale
(art.1 L.140/85 e L.544/88):**

distribuzione per categoria, sesso e tipo importo

| Categoria: Vecchiaia e prepensionamenti | | | |
|--|---------------|----------------|------------------|
| Tipo d'importo | MASCHI | FEMMINE | COMPLESSO |
| Contributive | 11 | 11 | 22 |
| Inferiori al minimo | 4.567 | 1.578 | 6.145 |
| Parz.Integrate | 16 | 122 | 138 |
| Cristallizzate | 5.294 | 357 | 5.651 |
| Al Minimo | 38.596 | 81.803 | 120.399 |
| Superiori al minimo | 10.456 | 16.789 | 27.245 |
| TOTALE | 58.940 | 100.660 | 159.600 |

| Categoria: Anzianità | | | |
|-----------------------------|---------------|----------------|------------------|
| Tipo d'importo | MASCHI | FEMMINE | COMPLESSO |
| Contributive | - | - | - |
| Inferiori al minimo | 180 | 8 | 188 |
| Parz.Integrate | - | - | - |
| Cristallizzate | 21 | - | 21 |
| Al Minimo | 535 | 440 | 975 |
| Superiori al minimo | 168 | 67 | 235 |
| TOTALE | 904 | 515 | 1.419 |

| Categoria: Invalidità ed Inabilità | | | |
|---|---------------|----------------|------------------|
| Tipo d'importo | MASCHI | FEMMINE | COMPLESSO |
| Contributive | 3 | 7 | 10 |
| Inferiori al minimo | 358 | 155 | 513 |
| Parz.Integrate | 27 | 121 | 148 |
| Cristallizzate | 55 | 24 | 79 |
| Al Minimo | 28.842 | 45.044 | 73.886 |
| Superiori al minimo | 845 | 297 | 1.142 |
| TOTALE | 30.130 | 45.648 | 75.778 |

| Categoria: Superstiti | | | |
|------------------------------|---------------|----------------|------------------|
| Tipo d'importo | MASCHI | FEMMINE | COMPLESSO |
| Contributive | 2 | - | 2 |
| Inferiori al minimo | 112 | 17.410 | 17.522 |
| Parz.Integrate | 9 | 43 | 52 |
| Cristallizzate | 23 | 5.697 | 5.720 |
| Al Minimo | 3.453 | 197.597 | 201.050 |
| Superiori al minimo | 108 | 29.273 | 29.381 |
| TOTALE | 3.707 | 250.020 | 253.727 |

| Categoria: Complesso | | | |
|-----------------------------|---------------|----------------|------------------|
| Tipo d'importo | MASCHI | FEMMINE | COMPLESSO |
| Contributive | 16 | 18 | 34 |
| Inferiori al minimo | 5.217 | 19.151 | 24.368 |
| Parz.Integrate | 52 | 286 | 338 |
| Cristallizzate | 5.393 | 6.078 | 11.471 |
| Al Minimo | 71.426 | 324.884 | 396.310 |
| Superiori al minimo | 11.577 | 46.426 | 58.003 |
| TOTALE | 93.681 | 396.843 | 490.524 |

FPLD

Tavola 16 - Pensioni vigenti al 1° gennaio 2010 con maggiorazione per gli ex-combattenti:**distribuzione per categoria, sesso e tipo importo**

| | Categoria: Vecchiaia e prepensionamenti | | |
|------------------------|--|----------------|------------------|
| Tipo d'importo | MASCHI | FEMMINE | COMPLESSO |
| Contributive | 3 | 5 | 8 |
| Supplementari/Contrib. | 1 | - | 1 |
| Supplementari | 892 | 89 | 981 |
| Inferiori al minimo | 10.985 | 1.753 | 12.738 |
| Parz. Integrate | 672 | 1.405 | 2.077 |
| Cristallizzate | 4.920 | 1.314 | 6.234 |
| Al Minimo | 8.109 | 7.150 | 15.259 |
| Superiori al minimo | 85.340 | 14.053 | 99.393 |
| TOTALE | 110.922 | 25.769 | 136.691 |

| | Categoria: Anzianità | | |
|------------------------|-----------------------------|----------------|------------------|
| Tipo d'importo | MASCHI | FEMMINE | COMPLESSO |
| Contributive | - | 1 | 1 |
| Supplementari/Contrib. | - | - | - |
| Supplementari | - | - | - |
| Inferiori al minimo | 561 | 18 | 579 |
| Parz. Integrate | 8 | 1 | 9 |
| Cristallizzate | 87 | 3 | 90 |
| Al Minimo | 143 | 31 | 174 |
| Superiori al minimo | 47.733 | 3.420 | 51.153 |
| TOTALE | 48.532 | 3.474 | 52.006 |

| | Categoria: Invalidità ed Inabilità | | |
|------------------------|---|----------------|------------------|
| Tipo d'importo | MASCHI | FEMMINE | COMPLESSO |
| Contributive | - | - | - |
| Supplementari/Contrib. | - | - | - |
| Supplementari | 83 | 3 | 86 |
| Inferiori al minimo | 1.418 | 295 | 1.713 |
| Parz. Integrate | 358 | 685 | 1.043 |
| Cristallizzate | 761 | 434 | 1.195 |
| Al Minimo | 13.249 | 3.286 | 16.535 |
| Superiori al minimo | 32.939 | 1.712 | 34.651 |
| TOTALE | 48.808 | 6.415 | 55.223 |

| | Categoria: Superstiti | | |
|------------------------|------------------------------|----------------|------------------|
| Tipo d'importo | MASCHI | FEMMINE | COMPLESSO |
| Contributive | - | - | - |
| Supplementari/Contrib. | - | - | - |
| Supplementari | 34 | 3.681 | 3.715 |
| Inferiori al minimo | 1.658 | 96.303 | 97.961 |
| Parz. Integrate | 205 | 7.171 | 7.376 |
| Cristallizzate | 114 | 6.721 | 6.835 |
| Al Minimo | 2.083 | 109.832 | 111.915 |
| Superiori al minimo | 2.975 | 268.218 | 271.193 |
| TOTALE | 7.069 | 491.926 | 498.995 |

| | Categoria: Complesso | | |
|------------------------|-----------------------------|----------------|------------------|
| Tipo d'importo | MASCHI | FEMMINE | COMPLESSO |
| Contributive | 3 | 6 | 9 |
| Supplementari/Contrib. | 1 | - | 1 |
| Supplementari | 1.009 | 3.773 | 4.782 |
| Inferiori al minimo | 14.622 | 98.369 | 112.991 |
| Parz. Integrate | 1.243 | 9.262 | 10.505 |
| Cristallizzate | 5.882 | 8.472 | 14.354 |
| Al Minimo | 23.584 | 120.299 | 143.883 |
| Superiori al minimo | 168.987 | 287.403 | 456.390 |
| TOTALE | 215.331 | 527.584 | 742.915 |

FPLD

Tavola 17 - Pensioni vigenti al 1° gennaio 2010 con assegno al nucleo familiare:

distribuzione per categoria, sesso e tipo importo

| | Categoria: Vecchiaia e prepensionamenti | | |
|------------------------|--|----------------|------------------|
| Tipo d'importo | MASCHI | FEMMINE | COMPLESSO |
| Contributive | 155 | 11 | 166 |
| Supplementari/Contrib. | 2 | - | 2 |
| Supplementari | 2.425 | 83 | 2.508 |
| Inferiori al minimo | 29.419 | 2.852 | 32.271 |
| Parz.Integrate | 529 | 362 | 891 |
| Cristallizzate | 2.228 | 286 | 2.514 |
| Al Minimo | 47.465 | 41.666 | 89.131 |
| Superiori al minimo | 351.020 | 39.144 | 390.164 |
| TOTALE | 433.243 | 84.404 | 517.647 |

| | Categoria: Anzianità | | |
|------------------------|-----------------------------|----------------|------------------|
| Tipo d'importo | MASCHI | FEMMINE | COMPLESSO |
| Contributive | 1 | - | 1 |
| Supplementari/Contrib. | - | - | - |
| Supplementari | - | - | - |
| Inferiori al minimo | 4.067 | 34 | 4.101 |
| Parz.Integrate | 29 | 1 | 30 |
| Cristallizzate | 79 | 1 | 80 |
| Al Minimo | 2.404 | 165 | 2.569 |
| Superiori al minimo | 336.333 | 6.781 | 343.114 |
| TOTALE | 342.913 | 6.982 | 349.895 |

| | Categoria: Invalidità ed Inabilità | | |
|------------------------|---|----------------|------------------|
| Tipo d'importo | MASCHI | FEMMINE | COMPLESSO |
| Contributive | 634 | 113 | 747 |
| Supplementari/Contrib. | - | - | - |
| Supplementari | 128 | 1 | 129 |
| Inferiori al minimo | 6.347 | 576 | 6.923 |
| Parz.Integrate | 657 | 200 | 857 |
| Cristallizzate | 1.435 | 106 | 1.541 |
| Al Minimo | 78.324 | 16.535 | 94.859 |
| Superiori al minimo | 126.963 | 8.195 | 135.158 |
| TOTALE | 214.488 | 25.726 | 240.214 |

| | Categoria: Superstiti | | |
|------------------------|------------------------------|----------------|------------------|
| Tipo d'importo | MASCHI | FEMMINE | COMPLESSO |
| Contributive | 58 | 523 | 581 |
| Supplementari/Contrib. | - | - | - |
| Supplementari | 159 | 4.682 | 4.841 |
| Inferiori al minimo | 9.521 | 51.793 | 61.314 |
| Parz.Integrate | 2.572 | 6.765 | 9.337 |
| Cristallizzate | 562 | 3.070 | 3.632 |
| Al Minimo | 17.279 | 124.507 | 141.786 |
| Superiori al minimo | 8.787 | 138.203 | 146.990 |
| TOTALE | 38.938 | 329.543 | 368.481 |

| | Categoria: Complesso | | |
|------------------------|-----------------------------|----------------|------------------|
| Tipo d'importo | MASCHI | FEMMINE | COMPLESSO |
| Contributive | 848 | 647 | 1.495 |
| Supplementari/Contrib. | 2 | - | 2 |
| Supplementari | 2.712 | 4.766 | 7.478 |
| Inferiori al minimo | 49.354 | 55.255 | 104.609 |
| Parz.Integrate | 3.787 | 7.328 | 11.115 |
| Cristallizzate | 4.304 | 3.463 | 7.767 |
| Al Minimo | 145.472 | 182.873 | 328.345 |
| Superiori al minimo | 823.103 | 192.323 | 1.015.426 |
| TOTALE | 1.029.582 | 446.655 | 1.476.237 |

FPLD

Tavola 18 - Pensioni vigenti al 1° gennaio 2010 con integrazione ai 516,46 euro mensili:

distribuzione per categoria, sesso e tipo importo

| | Categoria: Vecchiaia e prepensionamenti | | |
|-----------------------|--|----------------|------------------|
| Tipo d'importo | MASCHI | FEMMINE | COMPLESSO |
| Contributive | 9 | 10 | 19 |
| Supplementari | 1 | - | 1 |
| Inferiori al minimo | 5.685 | 2.024 | 7.709 |
| Parz. Integrate | 10 | 69 | 79 |
| Cristallizzate | 5.712 | 372 | 6.084 |
| Al Minimo | 45.892 | 90.755 | 136.647 |
| Superiori al minimo | 21.090 | 39.859 | 60.949 |
| TOTALE | 78.399 | 133.089 | 211.488 |

| | Categoria: Anzianità | | |
|-----------------------|-----------------------------|----------------|------------------|
| Tipo d'importo | MASCHI | FEMMINE | COMPLESSO |
| Contributive | - | - | - |
| Supplementari | - | - | - |
| Inferiori al minimo | 195 | 9 | 204 |
| Parz. Integrate | - | - | - |
| Cristallizzate | 26 | 1 | 27 |
| Al Minimo | 583 | 417 | 1.000 |
| Superiori al minimo | 369 | 258 | 627 |
| TOTALE | 1.173 | 685 | 1.858 |

| | Categoria: Invalidità ed Inabilità | | |
|-----------------------|---|----------------|------------------|
| Tipo d'importo | MASCHI | FEMMINE | COMPLESSO |
| Contributive | 1 | 5 | 6 |
| Supplementari | - | - | - |
| Inferiori al minimo | 559 | 223 | 782 |
| Parz. Integrate | 11 | 48 | 59 |
| Cristallizzate | 66 | 25 | 91 |
| Al Minimo | 35.940 | 53.711 | 89.651 |
| Superiori al minimo | 3.950 | 4.972 | 8.922 |
| TOTALE | 40.527 | 58.984 | 99.511 |

| | Categoria: Superstiti | | |
|-----------------------|------------------------------|----------------|------------------|
| Tipo d'importo | MASCHI | FEMMINE | COMPLESSO |
| Contributive | 2 | 1 | 3 |
| Supplementari | - | - | - |
| Inferiori al minimo | 136 | 18.839 | 18.975 |
| Parz. Integrate | 3 | 11 | 14 |
| Cristallizzate | 22 | 6.182 | 6.204 |
| Al Minimo | 3.691 | 208.034 | 211.725 |
| Superiori al minimo | 181 | 60.926 | 61.107 |
| TOTALE | 4.035 | 293.993 | 298.028 |

| | Categoria: Complesso | | |
|-----------------------|-----------------------------|----------------|------------------|
| Tipo d'importo | MASCHI | FEMMINE | COMPLESSO |
| Contributive | 12 | 16 | 28 |
| Supplementari | 1 | - | 1 |
| Inferiori al minimo | 6.575 | 21.095 | 27.670 |
| Parz. Integrate | 24 | 128 | 152 |
| Cristallizzate | 5.826 | 6.580 | 12.406 |
| Al Minimo | 86.106 | 352.917 | 439.023 |
| Superiori al minimo | 25.590 | 106.015 | 131.605 |
| TOTALE | 124.134 | 486.751 | 610.885 |

B - CARATTERISTICHE DIFFERENZIALI DEI DIVERSI REGIMI CONFLUITI NEL FPLD

B - CARATTERISTICHE DIFFERENZIALI DEI DIVERSI REGIMI CONFLUITI NEL FPLD

INDICE DELLE TAVOLE

Tav. 1 - Indicatori caratteristici della gestione – anno 2009

Tav. 2 - Pensioni vigenti al 31/12/2009

Tav. 3 - Importo delle pensioni vigenti al 31/12/2009

Tav. 4 - Pensioni liquidate nell'anno 2009

Tav. 5 - Importo delle pensioni liquidate nel 2009

FPLD
Caratteristiche differenziali dei diversi regimi confluiti nel FPLD

Tav. 1 - Indicatori caratteristici della gestione - anno 2009

| | FPLD (al netto cont. separate) | ex Fondo Trasporti | ex Fondo Elettrici | ex Fondo Telefonici | ex INPDAl | COMPLESSO |
|---|--------------------------------------|-----------------------|-----------------------|------------------------|-----------|------------|
| Indicatori demografici | | | | | | |
| Iscritti: | | | | | | |
| - numero | 12.430.000 | 106.300 | 38.500 | 57.000 | 43.500 | 12.675.300 |
| - distr. % | 98,2% | 0,8% | 0,3% | 0,4% | 0,3% | 100,0% |
| Pensioni in pagamento: | | | | | | |
| - numero | 9.437.093 | 114.400 | 100.610 | 70.085 | 119.597 | 9.841.785 |
| - distr. % | 95,9% | 1,2% | 1,0% | 0,7% | 1,2% | 100,0% |
| Rapporto iscritti/pensioni | 1,32 | 0,93 | 0,38 | 0,81 | 0,36 | 1,29 |
| Indicatori economici (milioni di Euro) | | | | | | |
| Contributi | 86.261 | 1.092 | 608 | 758 | 2.196 | 90.915 |
| - distr. % | 97,3% | 1,2% | 0,7% | 0,8% | 2,4% | 100,0% |
| Prestazioni | 90.501 | 2.294 | 2.399 | 1.753 | 5.353 | 102.300 |
| - distr. % | 88,6% | 2,2% | 2,3% | 1,7% | 5,2% | 100,0% |
| Saldo contributi-prestazioni | -4.240 | -1.202 | -1.791 | -995 | -3.157 | -8.228 |
| Contributi in % prestazioni | 98,4% | 47,6% | 25,3% | 43,2% | 41,0% | 88,9% |
| Risultato di esercizio | 10.369 | -1.053 | -1.893 | -711 | -2.148 | 4.564 |
| Situazione patrimoniale | -75.203 | -13.580 | -18.335 | -14 | -11.711 | -118.843 |

FPLD
Caratteristiche differenziali dei diversi regimi confluiti nel FPLD

Tav. 2 - Pensioni vigenti al 31/12/2009

| Fondo | Vecchiaia | Invalidità | Superstiti | Totale |
|--------------------------------|-----------|------------|------------|-----------|
| Numero pensioni | | | | |
| FPLD (al netto cont. separate) | 5.650.374 | 1.076.750 | 2.709.969 | 9.437.093 |
| ex F. Trasporti | 62.536 | 10.028 | 41.836 | 114.400 |
| ex F. Elettrici | 69.364 | 2.259 | 28.987 | 100.610 |
| ex F. Telefonici | 56.651 | 2.209 | 11.225 | 70.085 |
| ex INPDAI | 91.936 | 2.462 | 25.199 | 119.597 |
| COMPLESSO | 5.930.861 | 1.093.708 | 2.817.216 | 9.841.785 |
| Distribuzione % per Fondo | | | | |
| FPLD (al netto cont. separate) | 95,1% | 98,5% | 96,2% | 95,9% |
| ex F. Trasporti | 1,1% | 0,9% | 1,5% | 1,2% |
| ex F. Elettrici | 1,2% | 0,2% | 1,0% | 1,0% |
| ex F. Telefonici | 1,0% | 0,2% | 0,4% | 0,7% |
| ex INPDAI | 1,6% | 0,2% | 0,9% | 1,2% |
| COMPLESSO | 100,0% | 100,0% | 100,0% | 100,0% |
| Distribuzione % per categoria | | | | |
| FPLD (al netto cont. separate) | 59,9% | 11,4% | 28,7% | 100,0% |
| ex F. Trasporti | 54,6% | 8,8% | 36,6% | 100,0% |
| ex F. Elettrici | 69,0% | 2,2% | 28,8% | 100,0% |
| ex F. Telefonici | 80,8% | 3,2% | 16,0% | 100,0% |
| ex INPDAI | 76,8% | 2,1% | 21,1% | 100,0% |
| COMPLESSO | 60,3% | 11,1% | 28,6% | 100,0% |

FPLD
Caratteristiche differenziali dei diversi regimi confluiti nel FPLD

Tav. 3 - Importo delle pensioni vigenti al 31/12/2009

| Fondo | Vecchiaia | Invalità | Superstiti | Totale |
|--------------------------------------|-----------|----------|------------|--------|
| Importo medio annuo (Euro) | | | | |
| FPLD (al netto cont. separate) | 13.167 | 7.810 | 7.134 | 10.823 |
| ex F. Trasporti | 25.262 | 19.876 | 12.559 | 20.144 |
| ex F. Elettrici | 28.553 | 20.913 | 14.134 | 24.227 |
| ex F. Telefonici | 27.818 | 17.907 | 13.694 | 25.243 |
| ex INPDAI | 55.250 | 42.521 | 25.820 | 48.787 |
| COMPLESSO | 14.267 | 8.046 | 7.480 | 11.633 |
| Indici per Fondo (complesso = 1,00) | | | | |
| FPLD (al netto cont. separate) | 0,92 | 0,97 | 0,95 | 0,93 |
| ex F. Trasporti | 1,77 | 2,47 | 1,68 | 1,73 |
| ex F. Elettrici | 2,00 | 2,60 | 1,89 | 2,08 |
| ex F. Telefonici | 1,95 | 2,23 | 1,83 | 2,17 |
| ex INPDAI | 3,87 | 5,28 | 3,45 | 4,19 |
| COMPLESSO | 1,00 | 1,00 | 1,00 | 1,00 |
| Indici per Categoria (Totale = 1,00) | | | | |
| FPLD (al netto cont. separate) | 1,22 | 0,72 | 0,66 | 1,00 |
| ex F. Trasporti | 1,25 | 0,99 | 0,62 | 1,00 |
| ex F. Elettrici | 1,18 | 0,86 | 0,58 | 1,00 |
| ex F. Telefonici | 1,10 | 0,71 | 0,54 | 1,00 |
| ex INPDAI | 1,13 | 0,87 | 0,53 | 1,00 |
| COMPLESSO | 1,23 | 0,69 | 0,64 | 1,00 |

FPLD
Caratteristiche differenziali dei diversi regimi confluiti nel FPLD

Tav. 4 - Pensioni liquidate nell'anno 2009

| Fondo | Vecchiaia | Invalità | Superstiti | Totale |
|--------------------------------|-----------|----------|------------|---------|
| Numero pensioni | | | | |
| FPLD (al netto cont. separate) | 163.828 | 34.975 | 132.230 | 331.033 |
| ex F. Trasporti | 927 | 426 | 1.986 | 3.339 |
| ex F. Elettrici | 647 | 140 | 1.427 | 2.214 |
| ex F. Telefonici | 1.201 | 130 | 704 | 2.035 |
| ex INPDAI | 4.066 | 143 | 1.622 | 5.831 |
| COMPLESSO | 170.669 | 35.814 | 137.969 | 344.452 |
| Distribuzione % per Fondo | | | | |
| FPLD (al netto cont. separate) | 96,0% | 97,6% | 95,9% | 96,1% |
| ex F. Trasporti | 0,5% | 1,2% | 1,4% | 1,0% |
| ex F. Elettrici | 0,4% | 0,4% | 1,0% | 0,6% |
| ex F. Telefonici | 0,7% | 0,4% | 0,5% | 0,6% |
| ex INPDAI | 2,4% | 0,4% | 1,2% | 1,7% |
| COMPLESSO | 100,0% | 100,0% | 100,0% | 100,0% |
| Distribuzione % per categoria | | | | |
| FPLD (al netto cont. separate) | 49,5% | 10,6% | 39,9% | 100,0% |
| ex F. Trasporti | 27,7% | 12,8% | 59,5% | 100,0% |
| ex F. Elettrici | 29,2% | 6,3% | 64,5% | 100,0% |
| ex F. Telefonici | 59,0% | 6,4% | 34,6% | 100,0% |
| ex INPDAI | 69,7% | 2,5% | 27,8% | 100,0% |
| COMPLESSO | 49,5% | 10,4% | 40,1% | 100,0% |

FPLD
Caratteristiche differenziali dei diversi regimi confluiti nel FPLD

Tav. 5 - Importo delle pensioni liquidate nel 2009

| Fondo | Vecchiaia | Invalidità | Superstiti | Totale |
|--------------------------------------|-----------|------------|------------|--------|
| Importo medio annuo (Euro) | | | | |
| FPLD (al netto cont. separate) | 13.926 | 8.932 | 7.201 | 10.712 |
| ex F. Trasporti | 26.204 | 18.621 | 13.246 | 17.529 |
| ex F. Elettrici | 28.670 | 17.445 | 14.594 | 18.888 |
| ex F. Telefonici | 26.218 | 16.838 | 14.749 | 21.651 |
| ex INPDAI | 54.076 | 32.379 | 26.740 | 45.940 |
| COMPLESSO | 15.092 | 9.203 | 7.633 | 11.492 |
| Indici per Fondo (complesso = 1,00) | | | | |
| FPLD (al netto cont. separate) | 0,92 | 0,97 | 0,94 | 0,93 |
| ex F. Trasporti | 1,74 | 2,02 | 1,74 | 1,53 |
| ex F. Elettrici | 1,90 | 1,90 | 1,91 | 1,64 |
| ex F. Telefonici | 1,74 | 1,83 | 1,93 | 1,88 |
| ex INPDAI | 3,58 | 3,52 | 3,50 | 4,00 |
| COMPLESSO | 1,00 | 1,00 | 1,00 | 1,00 |
| Indici per Categoria (Totale = 1,00) | | | | |
| FPLD (al netto cont. separate) | 1,30 | 0,83 | 0,67 | 1,00 |
| ex F. Trasporti | 1,49 | 1,06 | 0,76 | 1,00 |
| ex F. Elettrici | 1,52 | 0,92 | 0,77 | 1,00 |
| ex F. Telefonici | 1,21 | 0,78 | 0,68 | 1,00 |
| ex INPDAI | 1,18 | 0,70 | 0,58 | 1,00 |
| COMPLESSO | 1,31 | 0,80 | 0,66 | 1,00 |

ISTITUTO NAZIONALE DELLA PREVIDENZA SOCIALE

SEDE CENTRALE DI ROMA

**CONTABILITA' SEPARATA EX FONDO DI PREVIDENZA PER IL
PERSONALE ADDETTO AI PUBBLICI SERVIZI DI TRASPORTO**

INDICAZIONI DI CARATTERE STATISTICO

(Allegato al Rendiconto per l'anno 2009)

CONTABILITA' SEPARATA EX FONDO TRASPORTI

INDICE DELLE TAVOLE

Valori economici di bilancio

| | |
|-----------|--|
| Tav. n. 1 | Elementi caratteristici della gestione nel quinquennio 2005-2009 |
| Tav. n. 2 | Numero ed importo medio delle pensioni vigenti a fine anno |
| Tav. n. 3 | Indici sull'evoluzione del numero delle pensioni vigenti a fine anno |
| Tav. n. 5 | Indici sull'evoluzione degli importi medi delle pensioni vigenti a fine anno |
| Tav. n. 6 | Numero ed importo medio delle pensioni liquidate in ciascun anno nel periodo 1994-2009 |

Distribuzione delle pensioni vigenti al 01.01.2010

| | |
|-----------|---|
| Tav. n. 6 | Pensioni vigenti ripartite per anno di decorrenza e categoria (Uomini, Donne, Uomini e Donne) |
| Tav. n. 7 | Pensioni vigenti ripartite per classi di importo della pensione mensile e per categoria (Uomini, Donne, Uomini e Donne) |
| Tav. n. 8 | Pensioni vigenti ripartite per categoria, sesso e classi di età del titolare (Uomini, Donne, Uomini e Donne) |

NOTA

Il numero e l'importo delle pensioni vigenti a fine anno riportati nelle tavole da 1 a 4 si riferiscono a valori di competenza per i quali sono state effettuate le opportune operazioni di integrazione e decontabilizzazione. Questi valori si discostano da quelli indicati nelle tavole successive in cui le classificazioni statistiche riguardano le pensioni contabilizzate che prescindono dalle predette operazioni.

AVVERTENZE

Il decreto legislativo 29 giugno 1996, n. 414, emanato in attuazione della delega conferita dall'art. 1, commi 70 e 71 della Legge 28 dicembre 1995, n. 549, ha disposto la soppressione del Fondo Trasporti con effetto dal 1° gennaio 1996.

Dalla predetta data, pertanto, i lavoratori e i titolari di trattamenti pensionistici del soppresso Fondo sono iscritti all'Assicurazione Generale Obbligatoria per l'invalidità, la vecchiaia ed i superstiti dei lavoratori dipendenti.

L'iscrizione è effettuata con evidenza contabile separata nell'ambito del Fondo Pensioni Lavoratori Dipendenti.

CONTABILITA' SEPARATA
ex FONDO TRASPORTI

Tav. 1 - Elementi caratteristici della gestione nel quinquennio 2005 - 2009

| Descrizione | Anni | | | | |
|--|---------|---------|---------|---------|---------|
| | 2005 | 2006 | 2007 | 2008 | 2009 |
| Aliquota contributiva a fine anno | 32,70 | 32,70 | 32,70 | 33,00 | 33,00 |
| Risultato d'esercizio (milioni di euro) | -1.006 | -991 | -1.044 | -1.049 | -1.053 |
| Patrimonio netto a fine anno (milioni di euro) | -9.443 | -10.434 | -11.478 | -12.527 | -13.580 |
| Numero iscritti a fine anno | 104.765 | 104.300 | 104.650 | 105.966 | 106.300 |
| Monti retributivi (milioni di euro) | 2.993 | 3.013 | 3.166 | 3.219 | 3.387 |
| Retribuzione media | 28.455 | 28.824 | 30.304 | 30.378 | 31.913 |
| Numero pensioni vigenti a fine anno ^(a) | 118.396 | 117.217 | 117.009 | 116.176 | 114.400 |
| Pensione media in pagamento ^(a) | 18.105 | 18.554 | 19.004 | 19.412 | 20.144 |
| Rapporto iscritti - pensioni | 0,885 | 0,890 | 0,894 | 0,912 | 0,929 |
| Rapporto pensione media/retribuzione media | 63,6 | 64,4 | 62,7 | 63,9 | 63,1 |

^(a) Valori di rendiconto risultanti dalle contabilizzazioni dell'anno modificate per tener conto delle relative integrazioni di competenza

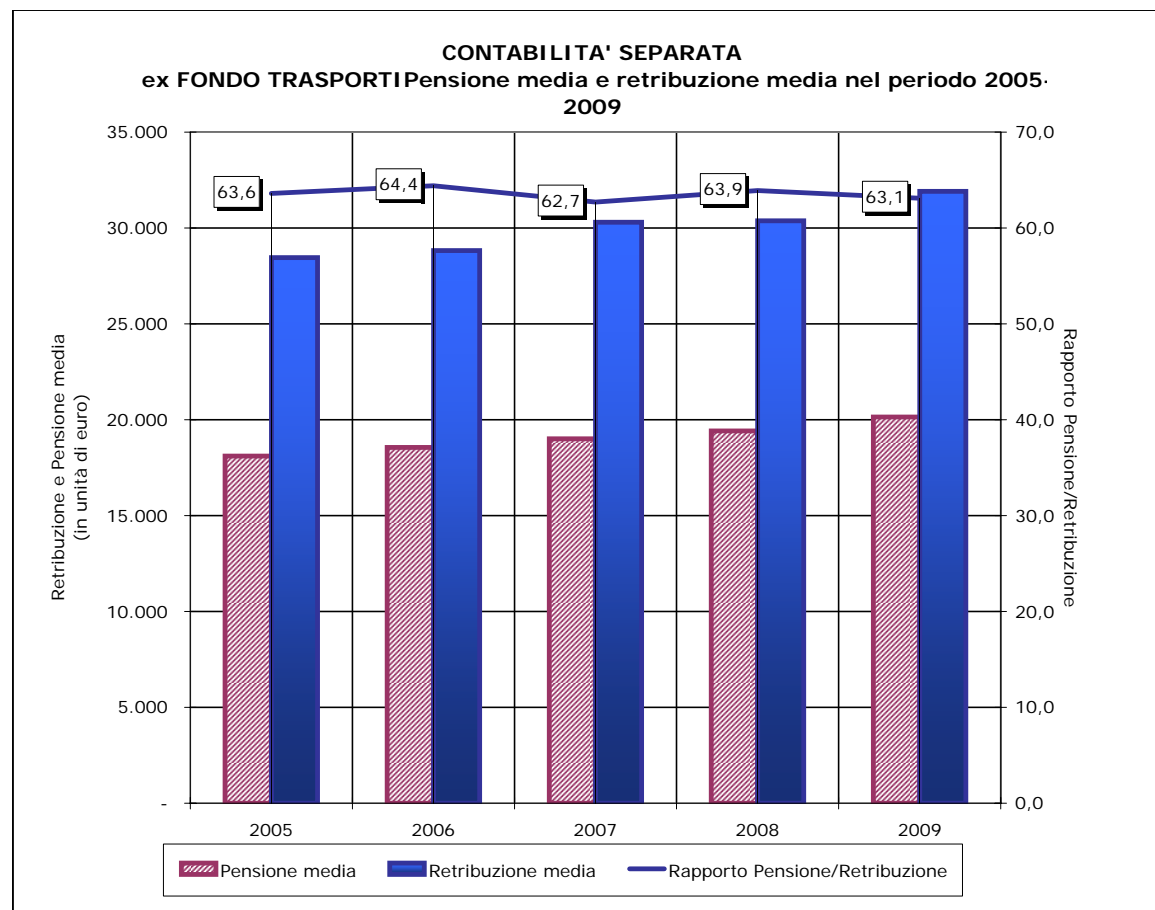
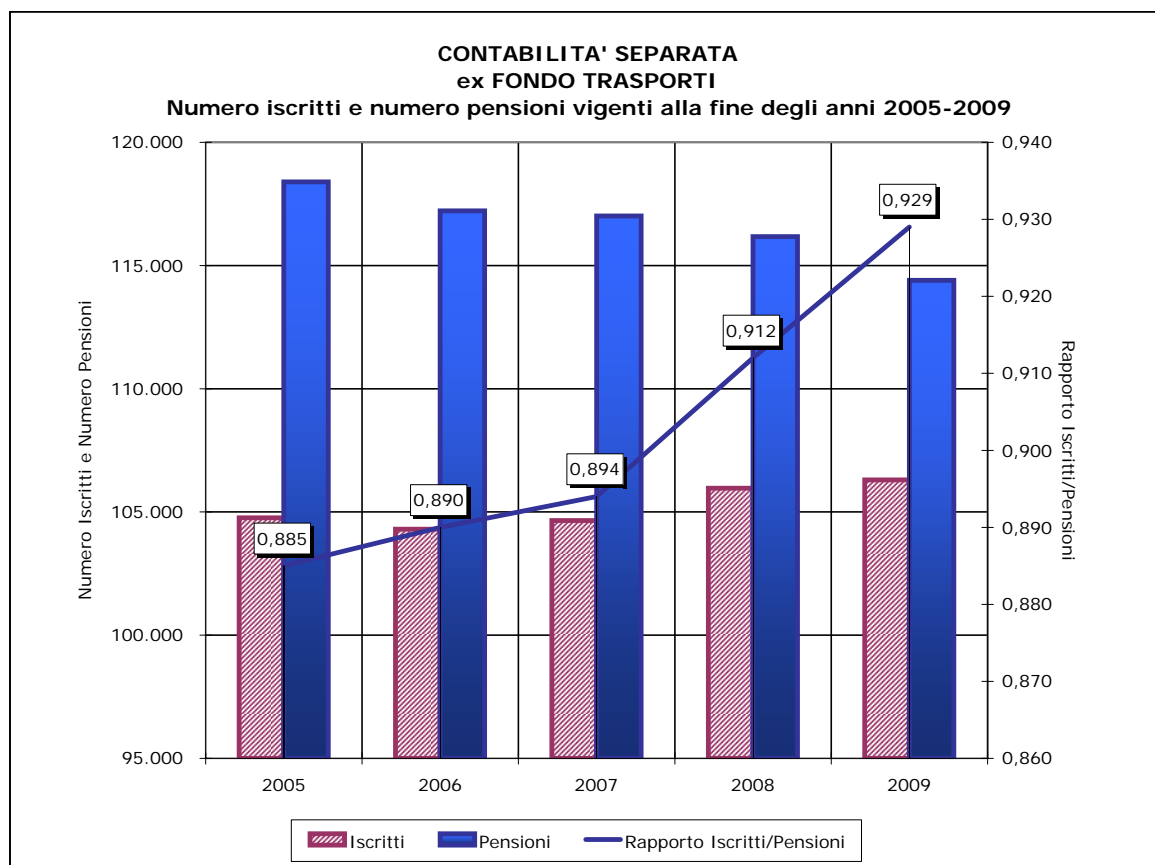

CONTABILITA' SEPARATA EX FONDO TRASPORTI**Tav.2 - Numero ed importo medio delle pensioni vigenti a fine anno (a)
(importi in euro)**

| Anni | VECCHIAIA | | INVALIDITA' | | SUPERSTITI | | COMPLESSO | |
|------|-----------|---------------------|-------------|---------------------|------------|---------------------|-----------|---------------------|
| | Numero | Importo medio annuo | Numero | Importo medio annuo | Numero | Importo medio annuo | Numero | Importo medio annuo |
| 1994 | 63.043 | 16.302 | 9.650 | 12.809 | 38.706 | 8.117 | 111.399 | 13.155 |
| 1995 | 66.288 | 16.598 | 9.479 | 12.988 | 38.960 | 8.193 | 114.727 | 13.445 |
| 1996 | 68.973 | 17.725 | 9.172 | 13.770 | 39.123 | 8.748 | 117.268 | 14.421 |
| 1997 | 73.570 | 18.495 | 9.189 | 14.272 | 39.583 | 9.094 | 122.342 | 15.136 |
| 1998 | 73.475 | 18.870 | 9.391 | 14.546 | 40.085 | 9.304 | 122.951 | 15.421 |
| 1999 | 72.403 | 19.252 | 9.537 | 14.851 | 40.371 | 9.501 | 122.311 | 15.691 |
| 2000 | 70.846 | 19.623 | 9.689 | 15.131 | 40.749 | 9.711 | 121.284 | 15.934 |
| 2001 | 70.227 | 20.143 | 10.036 | 15.583 | 41.345 | 9.990 | 121.608 | 16.315 |
| 2002 | 68.803 | 20.811 | 10.146 | 16.192 | 41.153 | 10.338 | 120.102 | 16.832 |
| 2003 | 67.279 | 21.429 | 10.205 | 16.671 | 41.348 | 10.653 | 118.832 | 17.271 |
| 2004 | 66.629 | 22.064 | 10.129 | 17.250 | 41.579 | 10.962 | 118.337 | 17.751 |
| 2005 | 65.899 | 22.575 | 10.352 | 17.658 | 42.145 | 11.226 | 118.396 | 18.105 |
| 2006 | 64.996 | 23.158 | 10.261 | 18.222 | 41.960 | 11.504 | 117.217 | 18.554 |
| 2007 | 64.631 | 23.744 | 10.298 | 18.714 | 42.080 | 11.795 | 117.009 | 19.004 |
| 2008 | 63.882 | 24.295 | 10.255 | 19.110 | 42.039 | 12.066 | 116.176 | 19.412 |
| 2009 | 62.536 | 25.262 | 10.028 | 19.876 | 41.836 | 12.559 | 114.400 | 20.144 |

(a) Il numero e l'importo delle pensioni vigenti a fine anno si riferiscono ai valori di competenza per i quali sono state effettuate le opportune operazioni di integrazione e decontabilizzazione.

CONTABILITA' SEPARATA EX FONDO TRASPORTI
Numero delle pensioni vigenti a fine anno per categoria

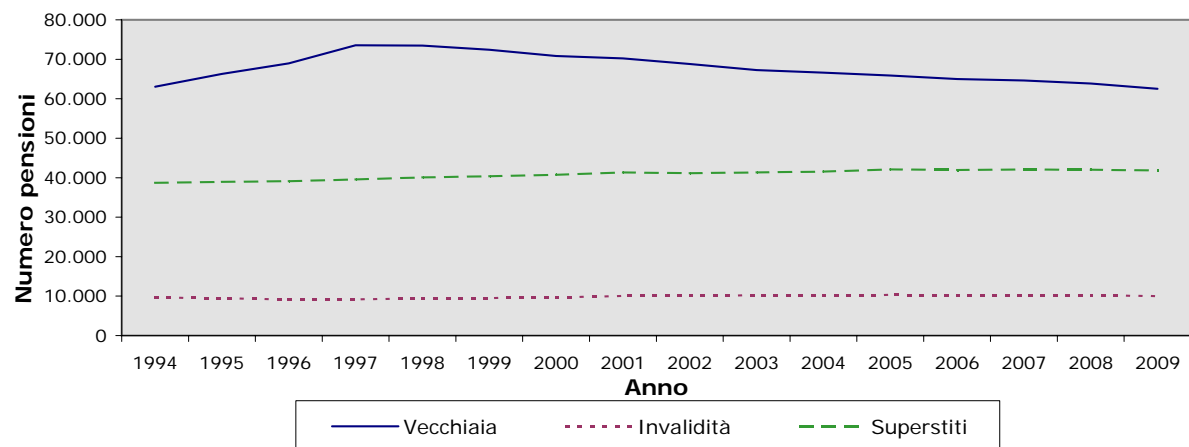

CONTABILITA' SEPARATA EX FONDO TRASPORTI
Importi medi annui delle pensioni vigenti a fine anno per categoria (in euro)

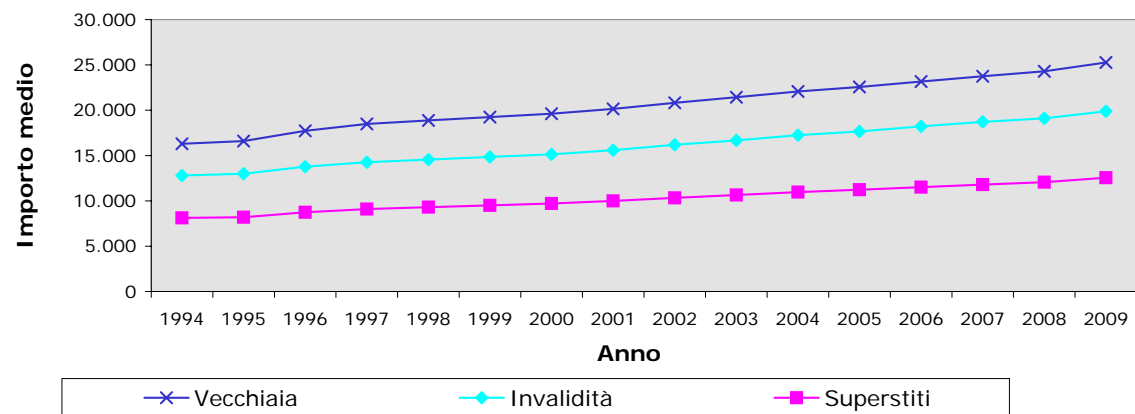

CONTABILITA' SEPARATA EX FONDO TRASPORTI**Tav. 3 - Indici sull'evoluzione del numero delle pensioni vigenti a fine anno (a)**

| Anni | INCREMENTI PERCENTUALI ANNUI | | | | % PENSIONI PER CATEGORIA | | | |
|------|------------------------------|----------|------------|--------|--------------------------|----------|------------|--------|
| | Vecchiaia | Invalità | Superstiti | Totale | Vecchiaia | Invalità | Superstiti | Totale |
| 1995 | 5,15 | -1,77 | 0,66 | 2,99 | 57,78 | 8,26 | 33,96 | 100,00 |
| 1996 | 4,05 | -3,24 | 0,42 | 2,21 | 58,82 | 7,82 | 33,36 | 100,00 |
| 1997 | 6,66 | 0,19 | 1,18 | 4,33 | 60,13 | 7,51 | 32,35 | 100,00 |
| 1998 | -0,13 | 2,20 | 1,27 | 0,50 | 59,76 | 7,64 | 32,60 | 100,00 |
| 1999 | -1,46 | 1,55 | 0,71 | -0,52 | 59,20 | 7,80 | 33,01 | 100,00 |
| 2000 | -2,15 | 1,59 | 0,94 | -0,84 | 58,41 | 7,99 | 33,60 | 100,00 |
| 2001 | -0,87 | 3,58 | 1,46 | 0,27 | 57,75 | 8,25 | 34,00 | 100,00 |
| 2002 | -2,03 | 1,10 | -0,46 | -1,24 | 57,29 | 8,45 | 34,27 | 100,00 |
| 2003 | -2,22 | 0,58 | 0,47 | -1,06 | 56,62 | 8,59 | 34,80 | 100,00 |
| 2004 | -0,97 | -0,74 | 0,56 | -0,42 | 56,30 | 8,56 | 35,14 | 100,00 |
| 2005 | -1,10 | 2,20 | 1,36 | 0,05 | 55,66 | 8,74 | 35,60 | 100,00 |
| 2006 | -1,37 | -0,88 | -0,44 | -1,00 | 55,45 | 8,75 | 35,80 | 100,00 |
| 2007 | -0,56 | 0,36 | 0,29 | -0,18 | 55,24 | 8,80 | 35,96 | 100,00 |
| 2008 | -1,16 | -0,42 | -0,10 | -0,71 | 54,99 | 8,83 | 36,19 | 100,00 |
| 2009 | -2,11 | -2,21 | -0,48 | -1,53 | 54,66 | 8,77 | 36,57 | 100,00 |

(a) I valori si riferiscono alle pensioni di competenza.

CONTABILITA' SEPARATA EX FONDO TRASPORTI**Tav. 4 - Indici sull'evoluzione degli importi medi delle pensioni vigenti a fine anno (a)**

| Anni | INCREMENTI PERCENTUALI ANNUI | | | | % IMPORTI MEDI PER CATEGORIA SULL'IMPORTO MEDIO TOTALE | | | |
|------|------------------------------|------------|------------|--------|--|------------|------------|--------|
| | Vecchiaia | Invalidità | Superstiti | Totale | Vecchiaia | Invalidità | Superstiti | Totale |
| 1995 | 1,82 | 1,40 | 0,94 | 2,20 | 123,45 | 96,60 | 60,93 | 100,00 |
| 1996 | 6,79 | 6,02 | 6,78 | 7,26 | 122,91 | 95,48 | 60,66 | 100,00 |
| 1997 | 4,34 | 3,65 | 3,95 | 4,96 | 122,19 | 94,29 | 60,08 | 100,00 |
| 1998 | 2,03 | 1,92 | 2,31 | 1,88 | 122,37 | 94,33 | 60,33 | 100,00 |
| 1999 | 2,03 | 2,10 | 2,12 | 1,75 | 122,70 | 94,65 | 60,55 | 100,00 |
| 2000 | 1,92 | 1,88 | 2,21 | 1,55 | 123,15 | 94,96 | 60,95 | 100,00 |
| 2001 | 2,65 | 2,99 | 2,87 | 2,39 | 123,46 | 95,51 | 61,23 | 100,00 |
| 2002 | 3,31 | 3,91 | 3,48 | 3,17 | 123,64 | 96,20 | 61,42 | 100,00 |
| 2003 | 2,97 | 2,96 | 3,05 | 2,61 | 124,08 | 96,53 | 61,68 | 100,00 |
| 2004 | 2,96 | 3,47 | 2,90 | 2,78 | 124,30 | 97,18 | 61,75 | 100,00 |
| 2005 | 2,32 | 2,37 | 2,41 | 1,99 | 124,69 | 97,53 | 62,00 | 100,00 |
| 2006 | 2,58 | 3,19 | 2,48 | 2,48 | 124,81 | 98,21 | 62,00 | 100,00 |
| 2007 | 2,53 | 2,70 | 2,53 | 2,43 | 124,94 | 98,47 | 62,07 | 100,00 |
| 2008 | 2,32 | 2,12 | 2,30 | 2,15 | 125,15 | 98,44 | 62,16 | 100,00 |
| 2009 | 3,98 | 4,01 | 4,09 | 3,77 | 125,40 | 98,67 | 62,34 | 100,00 |

(a) I valori si riferiscono alle pensioni di competenza.

CONTABILITA' SEPARATA EX FONDO TRASPORTI

**Tav. 5 - Numero ed importo medio delle pensioni liquidate negli anni
1994 - 2009 (a)
(importi in euro)**

| Anni | VECCHIAIA | | INVALIDITA' | | SUPERSTITI | | COMPLESSO | |
|------|-----------|---------------------|-------------|---------------------|------------|---------------------|-----------|---------------------|
| | Numero | Importo medio annuo | Numero | Importo medio annuo | Numero | Importo medio annuo | Numero | Importo medio annuo |
| 1994 | 4.521 | 18.474 | 416 | 14.767 | 2.081 | 8.649 | 7.018 | 15.341 |
| 1995 | 7.031 | 17.456 | 360 | 14.411 | 1.933 | 8.793 | 9.324 | 15.542 |
| 1996 | 3.902 | 18.780 | 223 | 13.663 | 1.986 | 9.279 | 6.111 | 15.506 |
| 1997 | 6.935 | 18.974 | 377 | 13.817 | 2.127 | 9.662 | 9.439 | 16.670 |
| 1998 | 2.909 | 18.583 | 628 | 14.354 | 2.073 | 9.982 | 5.610 | 14.931 |
| 1999 | 1.056 | 19.933 | 700 | 14.794 | 2.003 | 10.188 | 3.759 | 13.783 |
| 2000 | 841 | 20.292 | 700 | 14.782 | 2.105 | 10.530 | 3.646 | 13.598 |
| 2001 | 782 | 20.457 | 819 | 15.799 | 1.874 | 10.586 | 3.475 | 27.177 |
| 2002 | 973 | 21.431 | 779 | 16.552 | 1.984 | 10.864 | 3.736 | 14.802 |
| 2003 | 1.156 | 21.788 | 697 | 16.809 | 2.071 | 11.196 | 3.924 | 15.313 |
| 2004 | 1.360 | 23.025 | 636 | 17.022 | 1.926 | 11.567 | 3.922 | 16.425 |
| 2005 | 902 | 23.435 | 613 | 17.653 | 2.049 | 11.840 | 3.564 | 15.774 |
| 2006 | 1.741 | 25.111 | 604 | 18.688 | 1.997 | 12.179 | 4.342 | 18.270 |
| 2006 | 1.352 | 24.822 | 554 | 18.258 | 1.803 | 12.517 | 3.709 | 17.860 |
| 2008 | 1.610 | 26.479 | 468 | 18.161 | 1.992 | 12.765 | 4.070 | 18.810 |
| 2009 | 927 | 26.204 | 426 | 18.621 | 1.986 | 13.246 | 3.339 | 17.529 |

(a) Le pensioni liquidate si riferiscono alle contabilizzazioni dei vari anni.

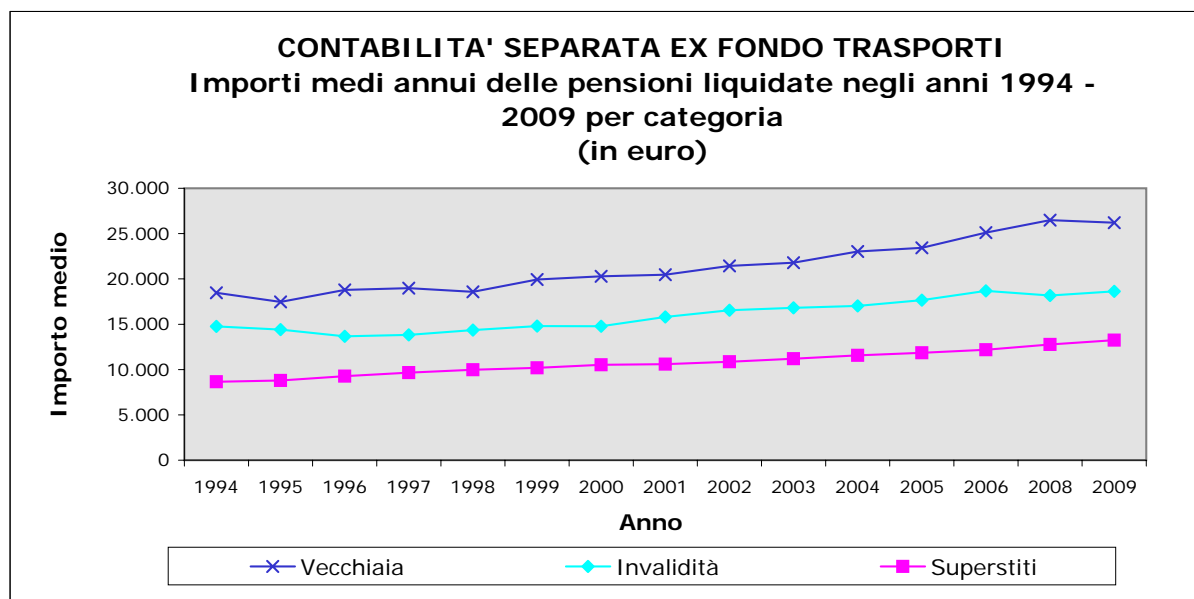
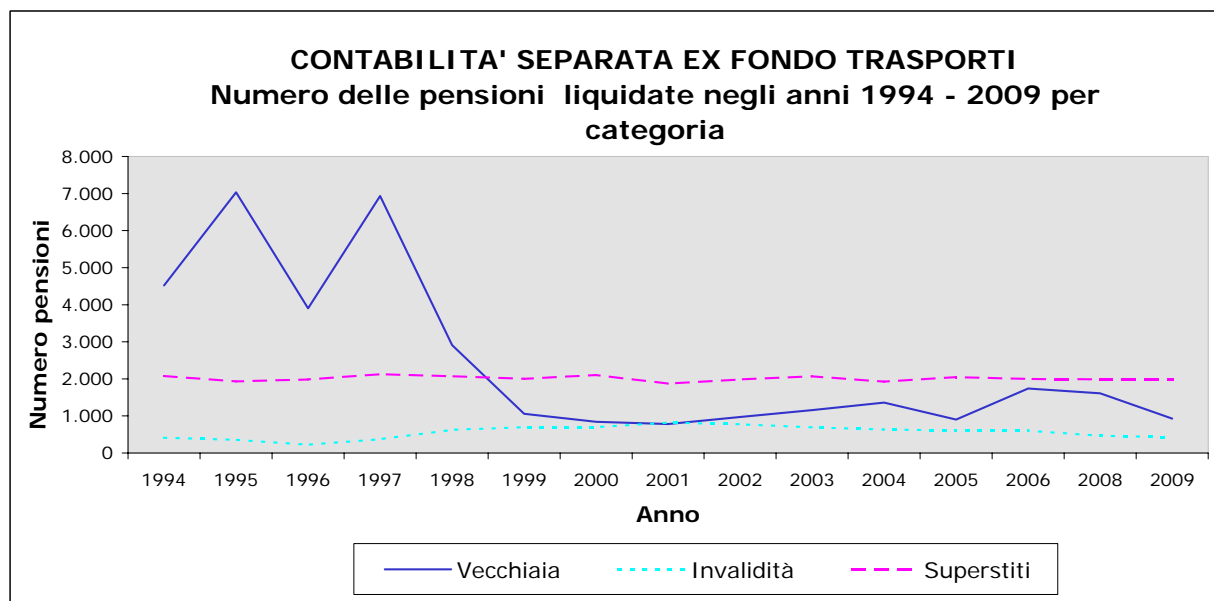

CONTABILITA' SEPARATA EX FONDO TRASPORTI

Tav. 6 - Pensioni vigenti al 01/01/2010 ripartite per anno di decorrenza e categoria

UOMINI

| Anni di decorrenza | VECCHIAIA E ANZIANITA' | | | | | | | | INVALIDITA' | | SUPERSTITI | | | | | | COMPLESSO | |
|--------------------|------------------------|------------------------------|------------|------------------------------|----------|------------------------------|--------|------------------------------|-------------|------------------------------|---------------|------------------------------|---------------|------------------------------|---------|------------------------------|-----------|------------------------------|
| | VECCHIAIA (b) | | ANZIANITA' | | PREPENS. | | TOTALE | | | | DI ASSICURATO | | DI PENSIONATO | | TOTALE | | | |
| | Numero | Importo medio mensile (euro) | Numero | Importo medio mensile (euro) | Numero | Importo medio mensile (euro) | Numero | Importo medio mensile (euro) | Numero | Importo medio mensile (euro) | Numer o | Importo medio mensile (euro) | Numero | Importo medio mensile (euro) | Numer o | Importo medio mensile (euro) | Numero | Importo medio mensile (euro) |
| fino al 1980 | 569 | 1.481 | 2.732 | 1.778 | 1 | 2.173 | 3.302 | 1.727 | 1.280 | 1.333 | 37 | 899 | 129 | 944 | 166 | 934 | 4.748 | 1.593 |
| 1981 | 159 | 1.445 | 337 | 1.738 | - | - | 496 | 1.644 | 160 | 1.412 | 2 | 724 | 14 | 964 | 16 | 934 | 672 | 1.572 |
| 1982 | 183 | 1.511 | 445 | 1.805 | - | - | 628 | 1.720 | 152 | 1.421 | 1 | 680 | 9 | 956 | 10 | 928 | 790 | 1.652 |
| 1983 | 237 | 1.566 | 571 | 1.835 | - | - | 808 | 1.756 | 155 | 1.421 | 1 | 844 | 8 | 765 | 9 | 774 | 972 | 1.694 |
| 1984 | 261 | 1.568 | 490 | 1.840 | - | - | 751 | 1.745 | 155 | 1.423 | 3 | 913 | 11 | 870 | 14 | 880 | 920 | 1.678 |
| 1985 | 405 | 1.590 | 691 | 1.839 | - | - | 1.096 | 1.747 | 222 | 1.430 | 1 | 1.026 | 10 | 865 | 11 | 879 | 1.329 | 1.687 |
| 1986 | 509 | 1.656 | 819 | 1.893 | - | - | 1.328 | 1.802 | 282 | 1.510 | - | 1.052 | 12 | 889 | 12 | 889 | 1.622 | 1.745 |
| 1987 | 818 | 1.731 | 866 | 1.954 | - | - | 1.684 | 1.846 | 224 | 1.491 | 1 | 1.092 | 7 | 943 | 8 | 962 | 1.916 | 1.800 |
| 1988 | 1.028 | 1.723 | 2.501 | 1.917 | 2 | 1.865 | 3.531 | 1.861 | 221 | 1.538 | 3 | 1.097 | 4 | 1.014 | 7 | 1.049 | 3.759 | 1.840 |
| 1989 | 1.027 | 1.720 | 2.057 | 1.899 | 3 | 1.914 | 3.087 | 1.839 | 111 | 1.475 | 2 | 1.057 | 12 | 996 | 14 | 1.004 | 3.212 | 1.823 |
| 1990 | 1.196 | 1.791 | 1.881 | 1.951 | 8 | 2.132 | 3.085 | 1.889 | 119 | 1.471 | - | 305 | 9 | 853 | 9 | 853 | 3.213 | 1.871 |
| 1991 | 1.065 | 1.840 | 1.957 | 2.001 | 18 | 1.911 | 3.040 | 1.944 | 104 | 1.567 | 1 | 317 | 10 | 705 | 11 | 669 | 3.155 | 1.927 |
| 1992 | 1.237 | 1.909 | 2.502 | 2.044 | 31 | 2.080 | 3.770 | 2.000 | 181 | 1.576 | - | 964 | 11 | 722 | 11 | 722 | 3.962 | 1.977 |
| 1993 | 1.350 | 1.931 | 245 | 2.178 | 1 | 2.335 | 1.596 | 1.970 | 233 | 1.761 | 1 | 758 | 13 | 946 | 14 | 933 | 1.843 | 1.935 |
| 1994 | 1.027 | 1.927 | 3.433 | 2.168 | 3 | 2.086 | 4.463 | 2.112 | 237 | 1.716 | 8 | 623 | 18 | 910 | 26 | 822 | 4.726 | 2.085 |
| 1995 | 854 | 1.843 | 2.327 | 2.148 | 1.760 | 2.154 | 4.941 | 2.097 | 166 | 1.612 | 2 | 878 | 12 | 898 | 14 | 895 | 5.121 | 2.078 |
| 1996 | 593 | 1.793 | 1.336 | 2.103 | 1.778 | 2.038 | 3.707 | 2.022 | 188 | 1.475 | 2 | 1.209 | 15 | 1.108 | 17 | 1.120 | 3.912 | 1.992 |
| 1997 | 377 | 1.806 | 820 | 2.070 | 5.221 | 1.984 | 6.418 | 1.984 | 292 | 1.564 | 3 | 340 | 9 | 909 | 12 | 767 | 6.722 | 1.964 |
| 1998 | 373 | 1.759 | 362 | 2.182 | 721 | 1.851 | 1.456 | 1.910 | 382 | 1.609 | - | 444 | 14 | 958 | 14 | 958 | 1.852 | 1.840 |
| 1999 | 361 | 1.760 | 408 | 2.269 | 52 | 1.777 | 821 | 2.014 | 378 | 1.623 | 1 | 461 | 16 | 816 | 17 | 795 | 1.216 | 1.876 |
| 2000 | 334 | 1.788 | 289 | 2.283 | 24 | 1.669 | 647 | 2.005 | 501 | 1.632 | 3 | 407 | 18 | 907 | 21 | 835 | 1.169 | 1.824 |
| 2001 | 345 | 1.817 | 368 | 2.210 | 19 | 1.841 | 732 | 2.015 | 533 | 1.675 | 3 | 552 | 4 | 1.242 | 7 | 946 | 1.272 | 1.867 |
| 2002 | 345 | 1.809 | 518 | 2.178 | 58 | 1.797 | 921 | 2.015 | 552 | 1.679 | 1 | 461 | 19 | 951 | 20 | 926 | 1.493 | 1.877 |
| 2003 | 477 | 1.812 | 617 | 2.163 | 6 | 1.867 | 1.100 | 2.009 | 456 | 1.619 | 3 | 712 | 15 | 1.122 | 18 | 1.054 | 1.574 | 1.885 |
| 2004 | 392 | 1.862 | 850 | 2.157 | - | - | 1.242 | 2.064 | 444 | 1.592 | 3 | 752 | 12 | 1.031 | 15 | 975 | 1.701 | 1.931 |
| 2005 | 378 | 1.832 | 417 | 2.234 | 2 | 2.033 | 797 | 2.043 | 383 | 1.657 | 2 | 1.050 | 10 | 1.143 | 12 | 1.127 | 1.192 | 1.910 |
| 2006 | 416 | 1.848 | 1.185 | 2.227 | 7 | 2.004 | 1.608 | 2.128 | 468 | 1.638 | 1 | 1.310 | 16 | 1.018 | 17 | 1.035 | 2.093 | 2.009 |
| 2007 | 424 | 1.845 | 790 | 2.220 | 9 | 1.782 | 1.223 | 2.087 | 412 | 1.561 | 1 | 670 | 13 | 1.069 | 14 | 1.041 | 1.649 | 1.947 |
| 2008 | 267 | 1.827 | 1.140 | 2.243 | 3 | 1.693 | 1.410 | 2.163 | 345 | 1.512 | 2 | 1.033 | 18 | 992 | 20 | 997 | 1.775 | 2.023 |
| 2009 | 352 | 1.798 | 477 | 2.351 | 3 | 1.627 | 832 | 2.114 | 283 | 1.508 | 1 | 914 | 20 | 923 | 21 | 923 | 1.136 | 1.941 |
| Totale | 17.359 | 1.788 | 33.431 | 2.036 | 9.730 | 2.011 | 60.520 | 1.961 | 9.619 | 1.550 | 89 | 820 | 488 | 946 | 577 | 926 | 70.716 | 1.897 |

(b) Include le pensioni di vecchiaia anticipata, non più liquidabili a decorrere dal 23/8/1996

CONTABILITA' SEPARATA EX FONDO TRASPORTI

Tav. 6 - Pensioni vigenti al 01/01/2010 ripartite per anno di decorrenza e categoria

DONNE

| Anni di decorrenza | VECCHIAIA E ANZIANITA' | | | | | | | | INVALIDITA' | | SUPERSTITI | | | | | | COMPLESSO | |
|--------------------|------------------------|------------------------------|------------|------------------------------|------------------|------------------------------|--------|------------------------------|-------------|------------------------------|---------------|------------------------------|---------------|------------------------------|--------|------------------------------|-----------|------------------------------|
| | VECCHIAIA | | ANZIANITA' | | PREPENSIONAMENTI | | TOTALE | | | | DI ASSICURATO | | DI PENSIONATO | | TOTALE | | | |
| | Numero | Importo medio mensile (euro) | Numero | Importo medio mensile (euro) | Numero | Importo medio mensile (euro) | Numero | Importo medio mensile (euro) | Numero | Importo medio mensile (euro) | Numero | Importo medio mensile (euro) | Numero | Importo medio mensile (euro) | Numero | Importo medio mensile (euro) | Numero | Importo medio mensile (euro) |
| fino al 1980 | 136 | 1.525 | 92 | 1.942 | - | - | 228 | 1.693 | 75 | 1.270 | 2.726 | 811 | 2.541 | 964 | 5.267 | 885 | 5.570 | 923 |
| 1981 | 10 | 1.394 | 6 | 1.822 | - | - | 16 | 1.555 | 3 | 1.353 | 242 | 870 | 338 | 989 | 580 | 939 | 599 | 958 |
| 1982 | 13 | 1.469 | 4 | 1.870 | - | - | 17 | 1.563 | 3 | 1.280 | 251 | 865 | 381 | 956 | 632 | 920 | 652 | 938 |
| 1983 | 20 | 1.510 | 4 | 1.907 | - | - | 24 | 1.576 | 2 | 1.430 | 231 | 812 | 425 | 928 | 656 | 887 | 682 | 913 |
| 1984 | 23 | 1.614 | 2 | 1.856 | - | - | 25 | 1.634 | 1 | 1.547 | 229 | 799 | 447 | 895 | 676 | 863 | 702 | 891 |
| 1985 | 16 | 1.661 | 2 | 1.855 | - | - | 18 | 1.683 | 1 | 1.435 | 253 | 819 | 533 | 913 | 786 | 883 | 805 | 901 |
| 1986 | 28 | 1.679 | 4 | 2.219 | - | - | 32 | 1.747 | 7 | 1.079 | 217 | 819 | 540 | 924 | 757 | 894 | 796 | 930 |
| 1987 | 33 | 1.576 | 9 | 2.134 | - | - | 42 | 1.695 | 2 | 882 | 241 | 849 | 617 | 920 | 858 | 900 | 902 | 937 |
| 1988 | 30 | 1.449 | 4 | 2.012 | - | - | 34 | 1.515 | 2 | 1.483 | 259 | 855 | 650 | 921 | 909 | 902 | 945 | 926 |
| 1989 | 24 | 1.574 | 4 | 1.984 | - | - | 28 | 1.633 | 5 | 1.328 | 199 | 821 | 694 | 943 | 893 | 915 | 926 | 939 |
| 1990 | 34 | 1.680 | 7 | 2.044 | - | - | 41 | 1.742 | 4 | 1.331 | 206 | 875 | 738 | 954 | 944 | 937 | 989 | 972 |
| 1991 | 27 | 1.701 | 17 | 2.158 | - | - | 44 | 1.878 | 2 | 1.686 | 211 | 902 | 812 | 964 | 1.023 | 951 | 1.069 | 991 |
| 1992 | 57 | 1.808 | 20 | 2.332 | 1 | 2.418 | 78 | 1.950 | 4 | 1.704 | 226 | 892 | 922 | 960 | 1.148 | 947 | 1.230 | 1.013 |
| 1993 | 48 | 1.965 | 1 | 2.572 | - | - | 49 | 1.978 | 2 | 896 | 167 | 901 | 939 | 982 | 1.106 | 970 | 1.157 | 1.012 |
| 1994 | 56 | 1.924 | 39 | 2.330 | - | - | 95 | 2.090 | 3 | 922 | 150 | 921 | 1.025 | 978 | 1.175 | 971 | 1.273 | 1.054 |
| 1995 | 26 | 1.712 | 22 | 2.351 | 98 | 2.110 | 146 | 2.075 | 6 | 1.191 | 133 | 877 | 1.123 | 984 | 1.256 | 973 | 1.408 | 1.088 |
| 1996 | 15 | 1.949 | 16 | 2.511 | 74 | 2.127 | 105 | 2.160 | 2 | 1.272 | 138 | 872 | 1.137 | 987 | 1.275 | 974 | 1.382 | 1.065 |
| 1997 | 19 | 1.677 | 10 | 2.267 | 135 | 2.040 | 164 | 2.012 | 1 | 1.216 | 129 | 850 | 1.249 | 1.009 | 1.378 | 994 | 1.543 | 1.102 |
| 1998 | 24 | 1.750 | 8 | 2.321 | 25 | 1.803 | 57 | 1.854 | 7 | 1.562 | 111 | 913 | 1.443 | 1.001 | 1.554 | 995 | 1.618 | 1.028 |
| 1999 | 14 | 1.581 | 8 | 2.487 | 1 | 2.737 | 23 | 1.946 | 5 | 1.688 | 130 | 962 | 1.327 | 1.011 | 1.457 | 1.007 | 1.485 | 1.024 |
| 2000 | 4 | 1.825 | 4 | 2.151 | - | - | 8 | 1.988 | 3 | 1.597 | 126 | 954 | 1.376 | 1.020 | 1.502 | 1.015 | 1.513 | 1.021 |
| 2001 | 20 | 1.600 | 7 | 2.392 | - | - | 27 | 1.806 | 9 | 1.232 | 91 | 971 | 1.418 | 1.016 | 1.509 | 1.014 | 1.545 | 1.029 |
| 2002 | 15 | 1.485 | 5 | 2.880 | - | - | 20 | 1.834 | 5 | 1.261 | 102 | 973 | 1.520 | 1.020 | 1.622 | 1.017 | 1.647 | 1.028 |
| 2003 | 24 | 1.697 | 13 | 2.273 | - | - | 37 | 1.899 | 9 | 1.205 | 116 | 966 | 1.601 | 1.028 | 1.717 | 1.023 | 1.763 | 1.043 |
| 2004 | 16 | 1.696 | 17 | 2.167 | - | - | 33 | 1.938 | 12 | 1.515 | 105 | 975 | 1.514 | 1.029 | 1.619 | 1.025 | 1.664 | 1.047 |
| 2005 | 19 | 1.782 | 21 | 2.368 | - | - | 40 | 2.090 | 7 | 1.577 | 80 | 1.016 | 1.602 | 1.040 | 1.682 | 1.039 | 1.729 | 1.065 |
| 2006 | 31 | 1.898 | 44 | 2.343 | - | - | 75 | 2.159 | 12 | 1.077 | 96 | 1.069 | 1.722 | 1.051 | 1.818 | 1.052 | 1.905 | 1.095 |
| 2007 | 44 | 1.840 | 42 | 2.368 | - | - | 86 | 2.098 | 10 | 1.568 | 105 | 1.119 | 1.593 | 1.043 | 1.698 | 1.048 | 1.794 | 1.101 |
| 2008 | 27 | 2.065 | 44 | 2.340 | - | - | 71 | 2.235 | 9 | 1.080 | 91 | 1.143 | 1.729 | 1.059 | 1.820 | 1.063 | 1.900 | 1.107 |
| 2009 | 25 | 1.920 | 21 | 2.467 | - | - | 46 | 2.170 | 4 | 1.392 | 81 | 1.074 | 1.734 | 1.053 | 1.815 | 1.053 | 1.865 | 1.082 |
| Totale | 878 | 1.708 | 497 | 2.240 | 334 | 2.065 | 1.709 | 1.932 | 217 | 1.311 | 7.442 | 864 | 33.690 | 1.001 | 41.132 | 976 | 43.058 | 1.016 |

CONTABILITA' SEPARATA EX FONDO TRASPORTI

Tav. 6 - Pensioni vigenti al 01/01/2010 ripartite per anno di decorrenza e categoria

UOMINI E DONNE

| Anni di decorrenza | VECCHIAIA E ANZIANITA' | | | | | | | | INVALIDITA' | | SUPERSTITI | | | | | | COMPLESSO | |
|--------------------|------------------------|------------------------------|------------|------------------------------|----------|------------------------------|--------|------------------------------|-------------|------------------------------|---------------|------------------------------|---------------|------------------------------|--------|------------------------------|-----------|------------------------------|
| | VECCHIAIA | | ANZIANITA' | | PREPENS. | | TOTALE | | | | DI ASSICURATO | | DI PENSIONATO | | TOTALE | | | |
| | Numero | Importo medio mensile (euro) | Numero | Importo medio mensile (euro) | Numero | Importo medio mensile (euro) | Numero | Importo medio mensile (euro) | Numero | Importo medio mensile (euro) | Numero | Importo medio mensile (euro) | Numero | Importo medio mensile (euro) | Numero | Importo medio mensile (euro) | Numero | Importo medio mensile (euro) |
| no al 1980 | 705 | 1.490 | 2.824 | 1.783 | 1 | 2.173 | 3.530 | 1.725 | 1.355 | 1.329 | 2.763 | 812 | 2.670 | 963 | 5.433 | 886 | 10.318 | 1.231 |
| 1981 | 169 | 1.442 | 343 | 1.740 | - | - | 512 | 1.642 | 163 | 1.411 | 244 | 869 | 352 | 988 | 596 | 939 | 1.271 | 1.283 |
| 1982 | 196 | 1.509 | 449 | 1.806 | - | - | 645 | 1.716 | 155 | 1.419 | 252 | 864 | 390 | 956 | 642 | 920 | 1.442 | 1.329 |
| 1983 | 257 | 1.562 | 575 | 1.836 | - | - | 832 | 1.751 | 157 | 1.421 | 232 | 812 | 433 | 925 | 665 | 886 | 1.654 | 1.372 |
| 1984 | 284 | 1.572 | 492 | 1.840 | - | - | 776 | 1.742 | 156 | 1.424 | 232 | 800 | 458 | 895 | 690 | 863 | 1.622 | 1.337 |
| 1985 | 421 | 1.592 | 693 | 1.839 | - | - | 1.114 | 1.746 | 223 | 1.430 | 254 | 819 | 543 | 912 | 797 | 882 | 2.134 | 1.390 |
| 1986 | 537 | 1.657 | 823 | 1.895 | - | - | 1.360 | 1.801 | 289 | 1.499 | 217 | 819 | 552 | 923 | 769 | 894 | 2.418 | 1.476 |
| 1987 | 851 | 1.725 | 875 | 1.956 | - | - | 1.726 | 1.842 | 226 | 1.485 | 242 | 850 | 624 | 920 | 866 | 900 | 2.818 | 1.524 |
| 1988 | 1.058 | 1.715 | 2.505 | 1.918 | 2 | 1.865 | 3.565 | 1.858 | 223 | 1.537 | 262 | 858 | 654 | 922 | 916 | 904 | 4.704 | 1.656 |
| 1989 | 1.051 | 1.717 | 2.061 | 1.899 | 3 | 1.914 | 3.115 | 1.838 | 116 | 1.469 | 201 | 823 | 706 | 943 | 907 | 916 | 4.138 | 1.625 |
| 1990 | 1.230 | 1.788 | 1.888 | 1.951 | 8 | 2.132 | 3.126 | 1.887 | 123 | 1.466 | 206 | 875 | 747 | 953 | 953 | 936 | 4.202 | 1.659 |
| 1991 | 1.092 | 1.836 | 1.974 | 2.002 | 18 | 1.911 | 3.084 | 1.943 | 106 | 1.570 | 212 | 900 | 822 | 961 | 1.034 | 948 | 4.224 | 1.690 |
| 1992 | 1.294 | 1.904 | 2.522 | 2.047 | 32 | 2.091 | 3.848 | 1.999 | 185 | 1.579 | 226 | 892 | 933 | 957 | 1.159 | 944 | 5.192 | 1.749 |
| 1993 | 1.398 | 1.933 | 246 | 2.180 | 1 | 2.335 | 1.645 | 1.970 | 235 | 1.754 | 168 | 900 | 952 | 981 | 1.120 | 969 | 3.000 | 1.579 |
| 1994 | 1.083 | 1.927 | 3.472 | 2.169 | 3 | 2.086 | 4.558 | 2.111 | 240 | 1.706 | 158 | 906 | 1.043 | 977 | 1.201 | 968 | 5.999 | 1.867 |
| 1995 | 880 | 1.839 | 2.349 | 2.150 | 1.858 | 2.152 | 5.087 | 2.097 | 172 | 1.597 | 135 | 877 | 1.135 | 983 | 1.270 | 972 | 6.529 | 1.865 |
| 1996 | 608 | 1.797 | 1.352 | 2.108 | 1.852 | 2.042 | 3.812 | 2.026 | 190 | 1.473 | 140 | 877 | 1.152 | 988 | 1.292 | 976 | 5.294 | 1.750 |
| 1997 | 396 | 1.800 | 830 | 2.072 | 5.356 | 1.985 | 6.582 | 1.985 | 293 | 1.562 | 132 | 838 | 1.258 | 1.008 | 1.390 | 992 | 8.265 | 1.803 |
| 1998 | 397 | 1.758 | 370 | 2.185 | 746 | 1.849 | 1.513 | 1.907 | 389 | 1.608 | 111 | 913 | 1.457 | 1.001 | 1.568 | 995 | 3.470 | 1.461 |
| 1999 | 375 | 1.754 | 416 | 2.273 | 53 | 1.795 | 844 | 2.012 | 383 | 1.624 | 131 | 958 | 1.343 | 1.009 | 1.474 | 1.004 | 2.701 | 1.407 |
| 2000 | 338 | 1.788 | 293 | 2.282 | 24 | 1.669 | 655 | 2.005 | 504 | 1.632 | 129 | 941 | 1.394 | 1.019 | 1.523 | 1.012 | 2.682 | 1.371 |
| 2001 | 365 | 1.805 | 375 | 2.213 | 19 | 1.841 | 759 | 2.007 | 542 | 1.667 | 94 | 958 | 1.422 | 1.017 | 1.516 | 1.013 | 2.817 | 1.407 |
| 2002 | 360 | 1.795 | 523 | 2.184 | 58 | 1.797 | 941 | 2.011 | 557 | 1.676 | 103 | 968 | 1.539 | 1.019 | 1.642 | 1.016 | 3.140 | 1.431 |
| 2003 | 501 | 1.806 | 630 | 2.165 | 6 | 1.867 | 1.137 | 2.005 | 465 | 1.611 | 119 | 959 | 1.616 | 1.028 | 1.735 | 1.023 | 3.337 | 1.440 |
| 2004 | 408 | 1.855 | 867 | 2.158 | - | - | 1.275 | 2.061 | 456 | 1.590 | 108 | 968 | 1.526 | 1.029 | 1.634 | 1.025 | 3.365 | 1.494 |
| 2005 | 397 | 1.830 | 438 | 2.241 | 2 | 2.033 | 837 | 2.046 | 390 | 1.655 | 82 | 1.017 | 1.612 | 1.041 | 1.694 | 1.040 | 2.921 | 1.410 |
| 2006 | 447 | 1.851 | 1.229 | 2.231 | 7 | 2.004 | 1.683 | 2.129 | 480 | 1.624 | 97 | 1.071 | 1.738 | 1.050 | 1.835 | 1.051 | 3.998 | 1.574 |
| 2007 | 468 | 1.844 | 832 | 2.228 | 9 | 1.782 | 1.309 | 2.088 | 422 | 1.561 | 106 | 1.115 | 1.606 | 1.043 | 1.712 | 1.047 | 3.443 | 1.506 |
| 2008 | 294 | 1.849 | 1.184 | 2.247 | 3 | 1.693 | 1.481 | 2.167 | 354 | 1.501 | 93 | 1.140 | 1.747 | 1.058 | 1.840 | 1.062 | 3.675 | 1.550 |
| 2009 | 377 | 1.806 | 498 | 2.356 | 3 | 1.627 | 878 | 2.117 | 287 | 1.506 | 82 | 1.072 | 1.754 | 1.051 | 1.836 | 1.052 | 3.001 | 1.407 |
| Totale | 18.237 | 1.784 | 33.928 | 2.039 | 10.064 | 2.013 | 62.229 | 1.960 | 9.836 | 1.545 | 7.531 | 864 | 34.178 | 1.000 | 41.709 | 975 | 113.774 | 1.563 |

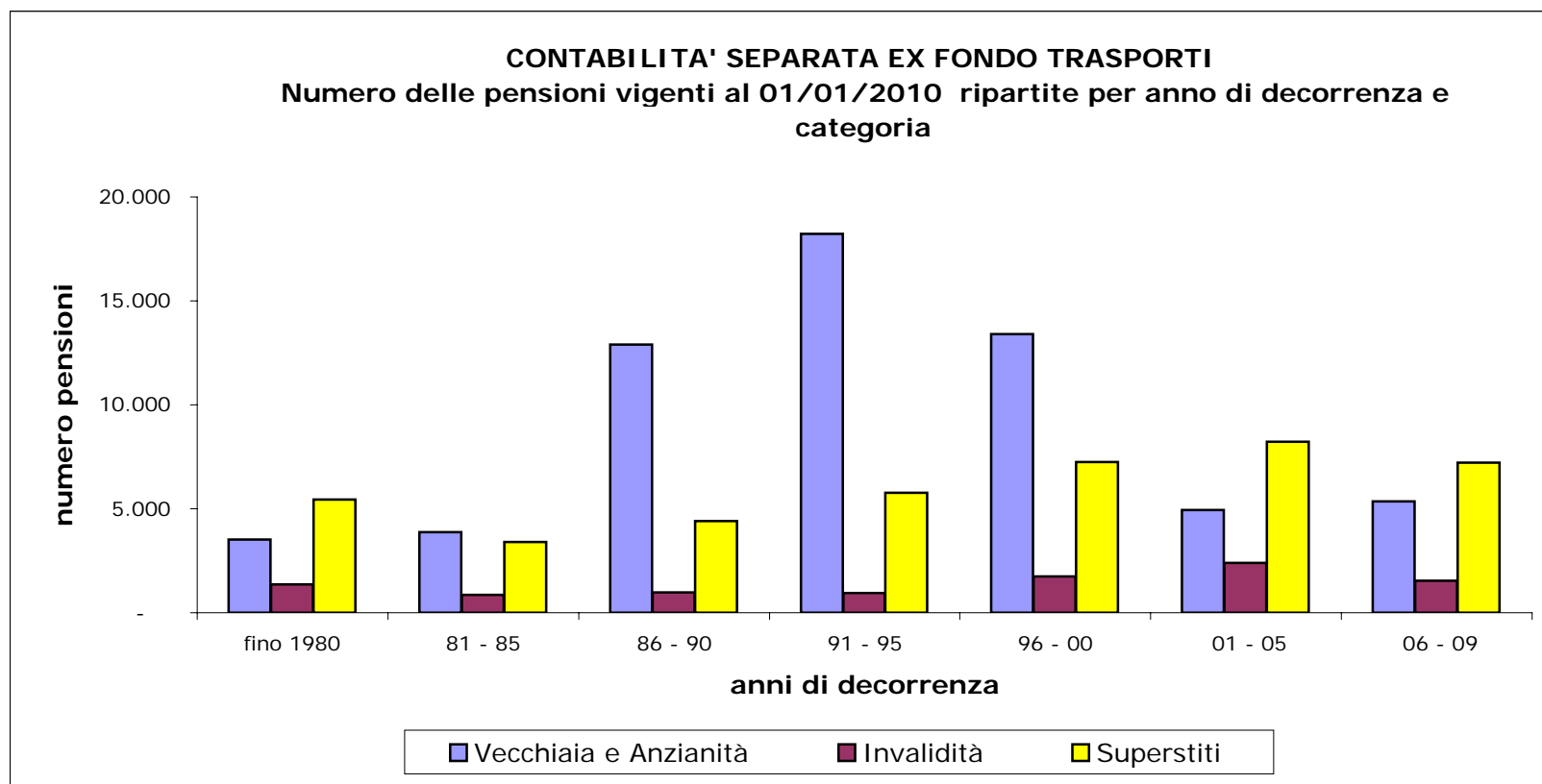

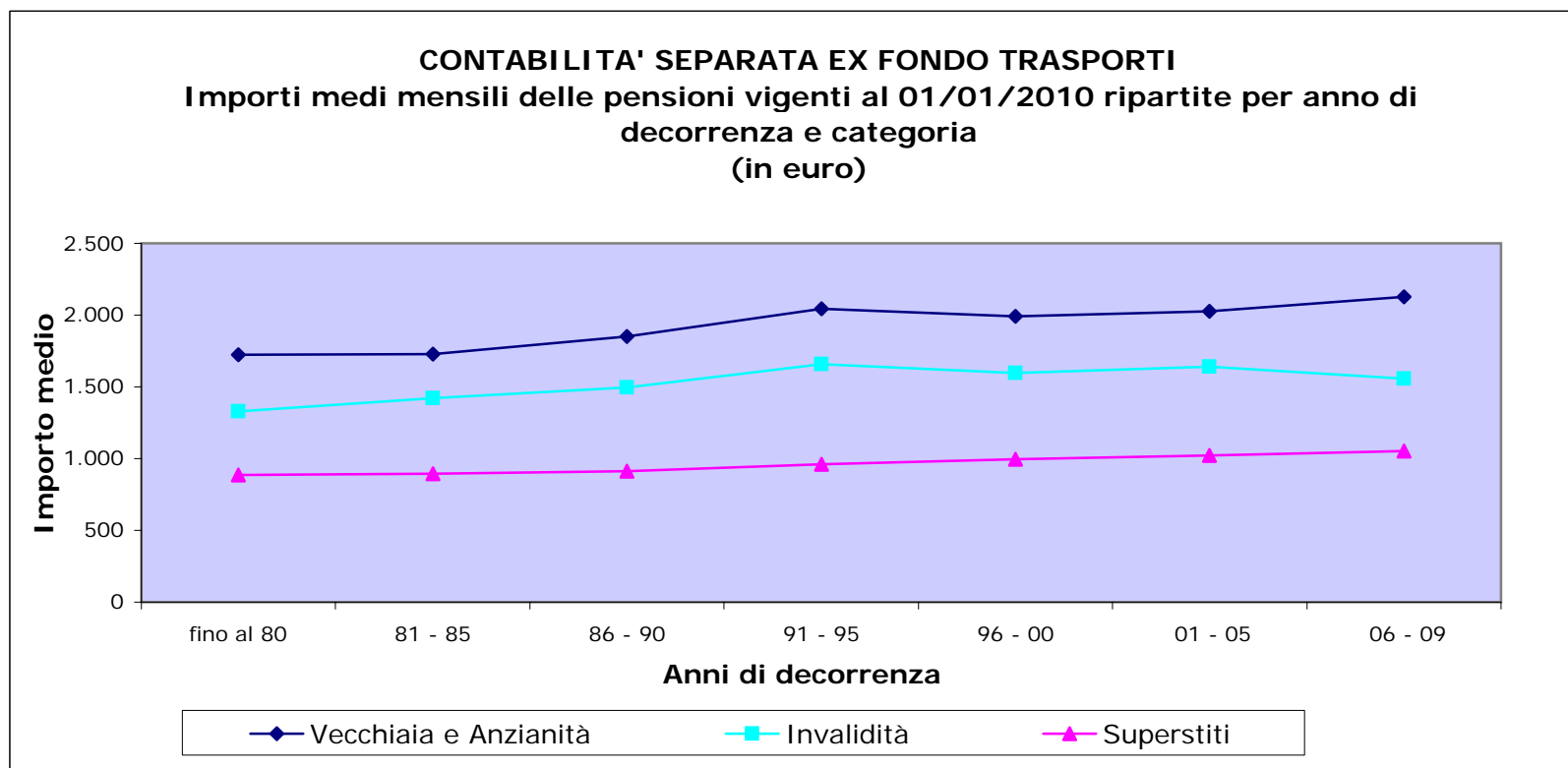

CONTABILITA' SEPARATA EX FONDO TRASPORTI

Tav. 7 - Pensioni vigenti al 01/01/2010 ripartite per classi di importo della pensione mensile e per categoria
UOMINI

| Classi di importo (a) | VECCHIAIA E ANZIANITA' | | | | | | | | INVALIDITA' | | SUPERSTITI | | | | | | COMPLESSO | |
|--------------------------|------------------------|-------|------------|-------|----------|-------|--------|-------|-------------|-------|---------------|-------|---------------|-------|--------|-------|-----------|-------|
| | VECCHIAIA (b) | | ANZIANITA' | | PREPENS. | | TOTALE | | | | DI ASSICURATO | | DI PENSIONATO | | TOTALE | | | |
| | Numero | % | Numero | % | Numero | % | Numero | % | Numero | % | Numero | % | Numero | % | Numero | % | Numero | % |
| fino a 250 | 7 | 0,0 | 0 | 0,0 | 0 | 0,0 | 7 | 0,0 | 6 | 0,1 | 2 | 2,3 | 7 | 1,4 | 9 | 1,6 | 22 | 0,0 |
| 250-500 | 28 | 0,2 | 0 | 0,0 | 1 | 0,0 | 29 | 0,0 | 55 | 0,6 | 18 | 20,2 | 36 | 7,4 | 54 | 9,4 | 138 | 0,2 |
| 500 - 750 | 57 | 0,3 | 2 | 0,0 | 3 | 0,0 | 62 | 0,1 | 190 | 2,0 | 14 | 15,7 | 76 | 15,6 | 90 | 15,6 | 342 | 0,5 |
| 750 - 1.000 | 374 | 2,2 | 22 | 0,1 | 10 | 0,1 | 406 | 0,7 | 559 | 5,8 | 30 | 33,7 | 151 | 30,9 | 181 | 31,3 | 1.146 | 1,6 |
| 1.000 - 1.250 | 907 | 5,2 | 88 | 0,3 | 77 | 0,8 | 1.072 | 1,8 | 1.203 | 12,5 | 21 | 23,6 | 150 | 30,7 | 171 | 29,6 | 2.446 | 3,4 |
| 1.250 - 1.500 | 2.117 | 12,2 | 675 | 2,0 | 248 | 2,5 | 3.040 | 5,0 | 2.043 | 21,1 | 4 | 4,5 | 54 | 11,1 | 58 | 10,1 | 5.141 | 7,3 |
| 1.500 - 1.750 | 4.284 | 24,6 | 4.161 | 12,4 | 1.033 | 10,6 | 9.478 | 15,7 | 2.593 | 26,9 | 0 | 0,0 | 10 | 2,1 | 10 | 1,7 | 12.081 | 17,1 |
| 1.750 - 2.000 | 5.067 | 29,2 | 11.601 | 34,7 | 3.706 | 38,2 | 20.374 | 33,6 | 1.948 | 20,3 | 0 | 0,0 | 3 | 0,6 | 3 | 0,5 | 22.325 | 31,6 |
| 2.000 - 2.250 | 2.966 | 17,1 | 10.533 | 31,5 | 3.001 | 30,9 | 16.500 | 27,3 | 805 | 8,4 | 0 | 0,0 | 1 | 0,2 | 1 | 0,2 | 17.306 | 24,5 |
| 2.250 - 2.500 | 1.090 | 6,3 | 4.509 | 13,5 | 1.257 | 12,9 | 6.856 | 11,3 | 170 | 1,8 | 0 | 0,0 | 0 | 0,0 | 0 | 0,0 | 7.026 | 9,9 |
| 2.500 e oltre | 462 | 2,7 | 1.840 | 5,5 | 394 | 4,0 | 2.696 | 4,5 | 47 | 0,5 | 0 | 0,0 | 0 | 0,0 | 0 | 0,0 | 2.743 | 3,9 |
| Totale | 17.359 | 100,0 | 33.431 | 100,0 | 9.730 | 100,0 | 60.520 | 100,0 | 9.619 | 100,0 | 89 | 100,0 | 488 | 100,0 | 577 | 100,0 | 70.716 | 100,0 |
| Importo medio mensile | 1.788 | | 2.036 | | 2.011 | | 1.961 | | 1.550 | | 820 | | 946 | | 923 | | 1.897 | |

(a) L'estremo superiore della classe è escluso

CONTABILITA' SEPARATA EX FONDO TRASPORTI

Tav. 7 - Pensioni vigenti al 01/01/2010 ripartite per classi di importo della pensione mensile e per categoria
DONNE

| Classi di importo (a) | VECCHIAIA E ANZIANITA' | | | | | | | | INVALIDITA' | | SUPERSTITI | | | | | | COMPLESSO | |
|--------------------------|------------------------|-------|------------|-------|----------|-------|--------|-------|-------------|-------|---------------|-------|---------------|-------|--------|-------|-----------|-------|
| | VECCHIAIA (b) | | ANZIANITA' | | PREPENS. | | TOTALE | | | | DI ASSICURATO | | DI PENSIONATO | | TOTALE | | | |
| | Numero | % | Numero | % | Numero | % | Numero | % | Numero | % | Numero | % | Numero | % | Numero | % | Numero | % |
| fino a 250 | 2 | 0,2 | 0 | 0,0 | 0 | 0,0 | 2 | 0,1 | 3 | 1,4 | 129 | 1,7 | 141 | 0,4 | 270 | 0,7 | 275 | 0,7 |
| 250-500 | 11 | 1,3 | 0 | 0,0 | 0 | 0,0 | 11 | 0,6 | 6 | 2,8 | 766 | 10,3 | 612 | 1,8 | 1.378 | 3,4 | 1.395 | 3,2 |
| 500 - 750 | 17 | 1,9 | 0 | 0,0 | 0 | 0,0 | 17 | 1,0 | 20 | 9,2 | 1.297 | 17,4 | 3.865 | 11,5 | 5.162 | 12,5 | 5.199 | 12,1 |
| 750 - 1.000 | 78 | 8,9 | 0 | 0,0 | 7 | 2,1 | 85 | 5,0 | 25 | 11,5 | 3.056 | 41,1 | 11.664 | 34,6 | 14.720 | 35,8 | 14.830 | 34,4 |
| 1.000 - 1.250 | 103 | 11,7 | 0 | 0,0 | 4 | 1,2 | 107 | 6,3 | 44 | 20,2 | 1.721 | 23,1 | 13.422 | 39,8 | 15.143 | 36,8 | 15.294 | 35,5 |
| 1.250 - 1.500 | 130 | 14,8 | 4 | 0,8 | 12 | 3,6 | 146 | 8,5 | 41 | 18,8 | 354 | 4,8 | 3.269 | 9,7 | 3.623 | 8,8 | 3.810 | 8,9 |
| 1.500 - 1.750 | 125 | 14,2 | 44 | 8,9 | 38 | 11,4 | 207 | 12,1 | 42 | 19,4 | 78 | 1,0 | 498 | 1,5 | 576 | 1,4 | 825 | 1,9 |
| 1.750 - 2.000 | 137 | 15,7 | 99 | 19,9 | 63 | 18,9 | 299 | 17,5 | 21 | 9,7 | 20 | 0,3 | 127 | 0,4 | 147 | 0,4 | 467 | 1,1 |
| 2.000 - 2.250 | 124 | 14,1 | 129 | 26,0 | 122 | 36,5 | 375 | 22,0 | 8 | 3,7 | 11 | 0,1 | 46 | 0,1 | 57 | 0,1 | 440 | 1,0 |
| 2.250 - 2.500 | 87 | 9,9 | 138 | 27,7 | 61 | 18,2 | 286 | 16,7 | 6 | 2,8 | 6 | 0,1 | 21 | 0,1 | 27 | 0,0 | 319 | 0,7 |
| 2.500 e oltre | 64 | 7,3 | 83 | 16,7 | 27 | 8,1 | 174 | 10,2 | 1 | 0,5 | 4 | 0,1 | 25 | 0,1 | 29 | 0,1 | 204 | 0,5 |
| Totale | 878 | 100,0 | 497 | 100,0 | 334 | 100,0 | 1.709 | 100,0 | 217 | 100,0 | 7.442 | 100,0 | 33.690 | 100,0 | 41.132 | 100,0 | 43.058 | 100,0 |
| Importo medio mensile | 1.708 | | 2.240 | | 2.065 | | 1.932 | | 1.311 | | 864 | | 1.001 | | 976 | | 1.016 | |

(a) L'estremo superiore della classe è escluso

CONTABILITA' SEPARATA EX FONDO TRASPORTI

Tav. 7 - Pensioni vigenti al 01/01/2010 ripartite per classi di importo della pensione mensile e per categoria
UOMINI E DONNE

| Classi di importo (a) | VECCHIAIA E ANZIANITA' | | | | | | | | INVALIDITA' | | SUPERSTITI | | | | | | COMPLESSO | |
|--------------------------|------------------------|-------|------------|-------|----------|-------|--------|-------|-------------|-------|---------------|-------|---------------|-------|--------|-------|-----------|-------|
| | VECCHIAIA (b) | | ANZIANITA' | | PREPENS. | | TOTALE | | | | DI ASSICURATO | | DI PENSIONATO | | TOTALE | | | |
| | Numero | % | Numero | % | Numero | % | Numero | % | Numero | % | Numero | % | Numero | % | Numero | % | Numero | % |
| fino a 250 | 9 | 0,0 | 0 | 0,0 | 0 | 0,0 | 9 | 0,0 | 9 | 0,1 | 131 | 1,7 | 148 | 0,4 | 279 | 0,7 | 297 | 0,3 |
| 250-500 | 39 | 0,2 | 0 | 0,0 | 1 | 0,0 | 40 | 0,1 | 61 | 0,6 | 784 | 10,4 | 648 | 1,9 | 1.432 | 3,4 | 1.533 | 1,3 |
| 500 - 750 | 74 | 0,4 | 2 | 0,0 | 3 | 0,0 | 79 | 0,1 | 210 | 2,1 | 1.311 | 17,4 | 3.941 | 11,5 | 5.252 | 12,6 | 5.541 | 4,9 |
| 750 - 1.000 | 452 | 2,5 | 22 | 0,1 | 17 | 0,2 | 491 | 0,8 | 584 | 5,9 | 3.086 | 41,0 | 11.815 | 34,6 | 14.901 | 35,7 | 15.976 | 14,0 |
| 1.000 - 1.250 | 1.010 | 5,5 | 88 | 0,3 | 81 | 0,8 | 1.179 | 1,9 | 1.247 | 12,7 | 1.742 | 23,1 | 13.572 | 39,7 | 15.314 | 36,7 | 17.740 | 15,6 |
| 1.250 - 1.500 | 2.247 | 12,3 | 679 | 2,0 | 260 | 2,6 | 3.186 | 5,1 | 2.084 | 21,2 | 358 | 4,8 | 3.323 | 9,7 | 3.681 | 8,8 | 8.951 | 7,9 |
| 1.500 - 1.750 | 4.409 | 24,2 | 4.205 | 12,4 | 1.071 | 10,6 | 9.685 | 15,6 | 2.635 | 26,8 | 78 | 1,0 | 508 | 1,5 | 586 | 1,4 | 12.906 | 11,3 |
| 1.750 - 2.000 | 5.204 | 28,6 | 11.700 | 34,4 | 3.769 | 37,5 | 20.673 | 33,2 | 1.969 | 20,0 | 20 | 0,3 | 130 | 0,4 | 150 | 0,4 | 22.792 | 20,0 |
| 2.000 - 2.250 | 3.090 | 16,9 | 10.662 | 31,4 | 3.123 | 31,0 | 16.875 | 27,1 | 813 | 8,3 | 11 | 0,1 | 47 | 0,1 | 58 | 0,1 | 17.746 | 15,6 |
| 2.250 - 2.500 | 1.177 | 6,5 | 4.647 | 13,7 | 1.318 | 13,1 | 7.142 | 11,5 | 176 | 1,8 | 6 | 0,1 | 21 | 0,1 | 27 | 0,1 | 7.345 | 6,5 |
| 2.500 e oltre | 526 | 2,9 | 1.923 | 5,7 | 421 | 4,2 | 2.870 | 4,6 | 48 | 0,5 | 4 | 0,1 | 25 | 0,1 | 29 | 0,1 | 2.947 | 2,6 |
| Totale | 18.237 | 100,0 | 33.928 | 100,0 | 10.064 | 100,0 | 62.229 | 100,0 | 9.836 | 100,0 | 7.531 | 100,0 | 34.178 | 100,0 | 41.709 | 100,0 | 113.774 | 100,0 |
| Importo medio mensile | 1.784 | | 2.039 | | 2.013 | | 1.960 | | 1.545 | | 864 | | 1.000 | | 975 | | 1.563 | |

(a) L'estremo superiore della classe è escluso

CONTABILITA' SEPARATA EX FONDO TRASPORTI

Pensioni vigenti al 01/01/2010 ripartite per classi d'importo della pensione mensile e per categoria

VECCHIAIA

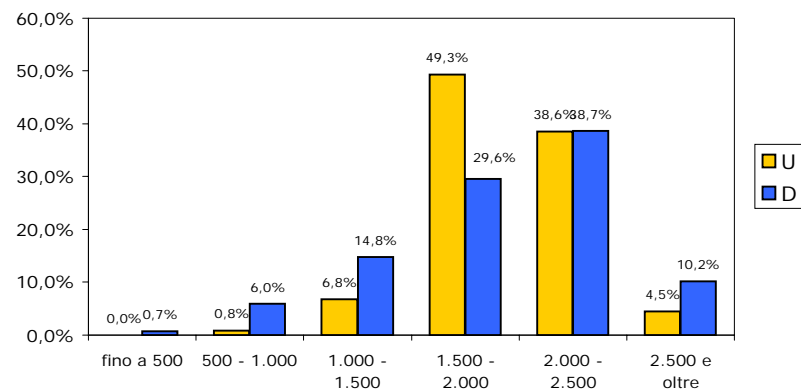

INVALIDITA'

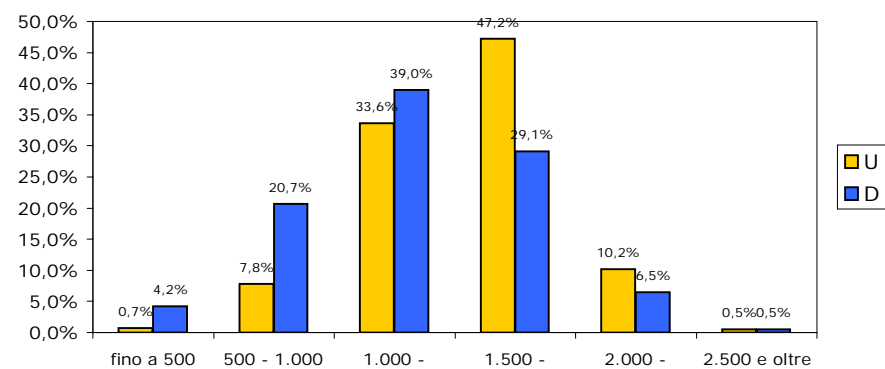

SUPERSTITI

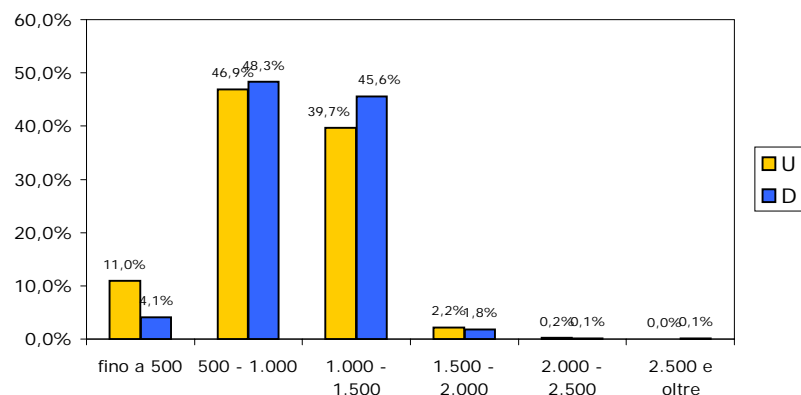

TOTALE

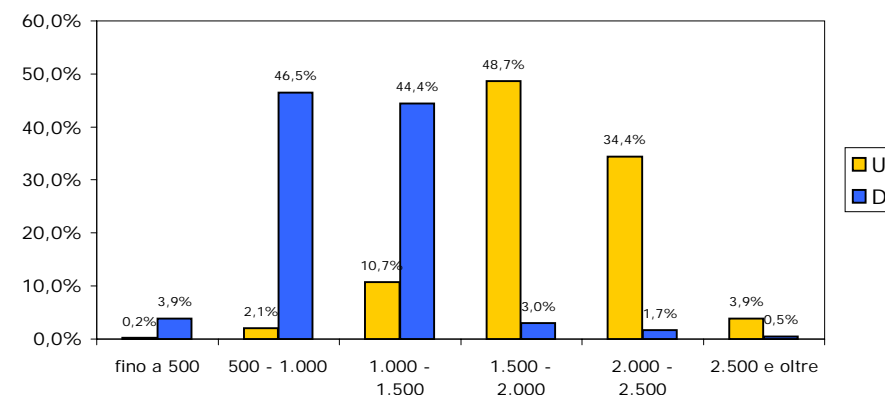

CONTABILITA' SEPARATA EX FONDO TRASPORTI**Tav. 8 - Pensioni vigenti al 01/01/2010 ripartite per categoria, sesso e classi di età del titolare
UOMINI**

| Classi di età (a) | VECCHIAIA E ANZIANITA' | | | | INVALIDITA' | SUPERSTITI (b) | | | COMPLESSO |
|-------------------|------------------------|---------------|--------------|---------------|--------------|----------------|---------------|-------------|---------------|
| | VECCHIAIA | ANZIANITA' | PREPENS. | TOTALE | | DI ASSICURATO | DI PENSIONATO | TOTALE | |
| fino a 4 | - | - | - | - | - | - | - | - | - |
| 5-9 | - | - | - | - | - | 1 | 2 | 3 | 3 |
| 10-14 | - | - | - | - | - | - | 2 | 2 | 2 |
| 15-19 | - | - | - | - | - | 8 | 4 | 12 | 12 |
| 20-24 | - | - | - | - | - | 3 | 7 | 10 | 10 |
| 25-29 | - | - | - | - | - | 4 | 1 | 5 | 5 |
| 30-34 | - | - | - | - | 1 | 2 | 2 | 4 | 5 |
| 35-39 | - | - | - | - | 6 | 4 | 7 | 11 | 17 |
| 40-44 | - | - | - | - | 51 | 3 | 26 | 29 | 80 |
| 45-49 | - | 2 | - | 2 | 171 | 6 | 33 | 39 | 212 |
| 50-54 | 2 | 98 | - | 100 | 652 | 13 | 53 | 66 | 818 |
| 55-59 | 49 | 2.398 | 364 | 2.811 | 2.099 | 7 | 57 | 64 | 4.974 |
| 60-64 | 1.433 | 5.191 | 3.781 | 10.405 | 2.314 | 10 | 75 | 85 | 12.804 |
| 65-69 | 2.195 | 5.608 | 3.018 | 10.821 | 1.108 | 12 | 62 | 74 | 12.003 |
| 70-74 | 2.485 | 8.715 | 2.498 | 13.698 | 936 | 5 | 60 | 65 | 14.699 |
| 75-79 | 5.927 | 6.505 | 68 | 12.500 | 1.019 | 3 | 38 | 41 | 13.560 |
| 80-84 | 3.744 | 2.893 | 1 | 6.638 | 793 | 3 | 34 | 37 | 7.468 |
| 85-89 | 1.151 | 1.613 | - | 2.764 | 396 | 4 | 15 | 19 | 3.179 |
| oltre 90 | 373 | 408 | - | 781 | 73 | 1 | 10 | 11 | 865 |
| Totale | 17.359 | 33.431 | 9.730 | 60.520 | 9.619 | 89 | 488 | 577 | 70.716 |
| Età media | 76,3 | 71,8 | 66,6 | 72,3 | 66,4 | 53,3 | 66,3 | 64,3 | 71,4 |

(a) Età in anni compiuti.

(b) Le indicazioni relative alle età si riferiscono al coniuge ove questo sia compreso tra i beneficiari, all'orfano più giovane nel caso di pensione a orfani soli.

CONTABILITA' SEPARATA EX FONDO TRASPORTI
Pensioni vigenti al 01/01/2010 ripartite per categoria e classi di età
UOMINI

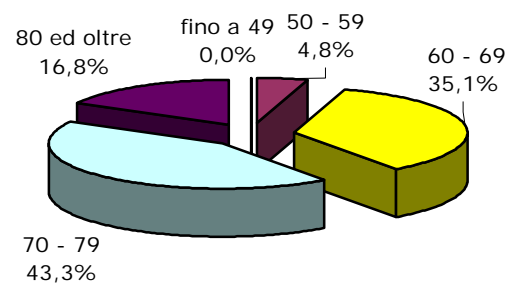
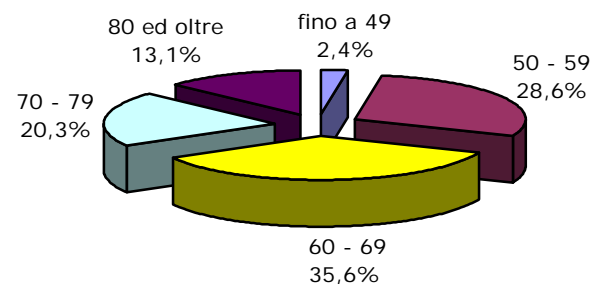
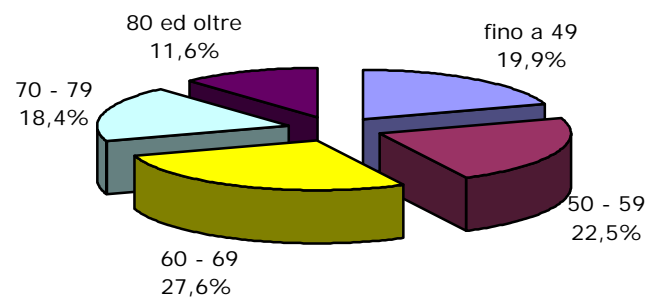
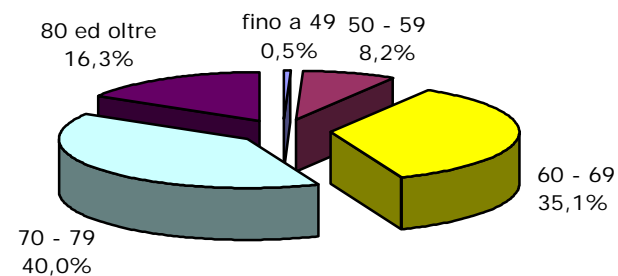
Vecchiaia**Invalidità****Superstiti****Totale**

CONTABILITA' SEPARATA EX FONDO TRASPORTI

Tav. 8 - Pensioni vigenti al 01/01/2010 ripartite per categoria, sesso e classi di età del titolare
DONNE

| Classi di età (a) | VECCHIAIA E ANZIANITA' | | | | INVALIDITA' | SUPERSTITI (b) | | | COMPLESSO |
|-------------------|------------------------|-------------|-------------|--------------|-------------|-----------------|-----------------|-----------------|-----------------|
| | VECCHIAIA | ANZIANITA' | PREPENS. | TOTALE | | DI ASSICURATO | DI PENSIONATO | TOTALE | |
| fino a 4 | - | - | - | - | - | - | - | - | - |
| 5-9 | - | - | - | - | - | - | - | - | - |
| 10-14 | - | - | - | - | - | - | 2 | 2 | 2 |
| 15-19 | - | - | - | - | - | 6 | 4 | 10 | 10 |
| 20-24 | - | - | - | - | - | 6 | 16 | 22 | 22 |
| 25-29 | - | - | - | - | - | 3 | 3 | 6 | 6 |
| 30-34 | - | - | - | - | - | 4 | 7 | 11 | 11 |
| 35-39 | - | - | - | - | - | 17 | 11 | 28 | 28 |
| 40-44 | - | - | - | - | 6 | 82 | 59 | 141 | 147 |
| 45-49 | - | - | - | - | 11 | 202 | 134 | 336 | 347 |
| 50-54 | 1 | - | - | 1 | 16 | 450 | 316 | 766 | 783 |
| 55-59 | 11 | 84 | 1 | 96 | 45 | 675 | 754 | 1.429 | 1.570 |
| 60-64 | 110 | 151 | 136 | 397 | 30 | 812 | 1.631 | 2.443 | 2.870 |
| 65-69 | 99 | 99 | 177 | 375 | 16 | 987 | 3.041 | 4.028 | 4.419 |
| 70-74 | 226 | 57 | 18 | 301 | 20 | 1.269 | 5.502 | 6.771 | 7.092 |
| 75-79 | 173 | 28 | 2 | 203 | 20 | 1.322 | 7.432 | 8.754 | 8.977 |
| 80-84 | 123 | 50 | - | 173 | 25 | 883 | 7.175 | 8.058 | 8.256 |
| 85-89 | 93 | 28 | - | 121 | 21 | 504 | 5.376 | 5.880 | 6.022 |
| oltre 90 | 42 | - | - | 42 | 7 | 220 | 2.227 | 2.447 | 2.496 |
| Totale | 878 | 497 | 334 | 1.709 | 217 | 7.442 | 33.690 | 41.132 | 43.058 |
| Età media | 75,5 | 68,1 | 65,9 | 71,5 | 67,7 | 15.423,8 | 14.910,7 | 15.003,6 | 14.335,7 |

(a) Età in anni compiuti.

(b) Le indicazioni relative alle età si riferiscono al coniuge ove questo sia compreso tra i beneficiari, all'orfano più giovane nel caso di pensione a orfani soli.

CONTABILITA' SEPARATA EX FONDO TRASPORTI
Pensioni vigenti al 01/01/2010 ripartite per categoria e classi di età
DONNE

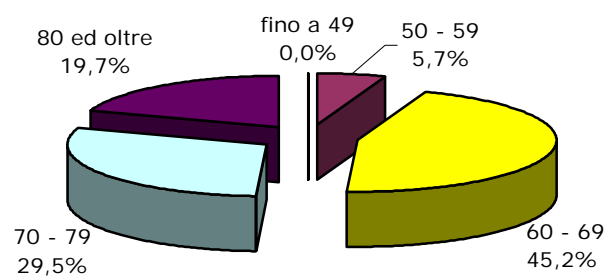
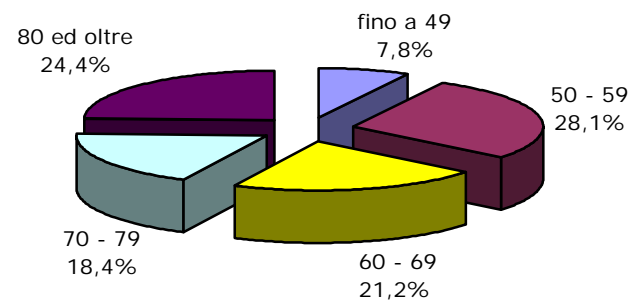
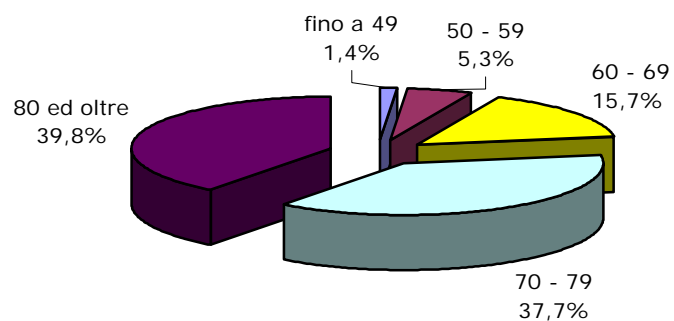
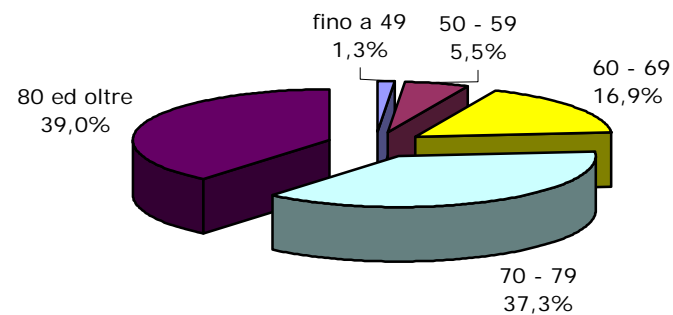
Vecchiaia**Invalidità****Superstiti****Totale**

CONTABILITA' SEPARATA EX FONDO TRASPORTI

Tav. 8 - Pensioni vigenti al 01/01/20109 ripartite per categoria, sesso e classi di età del titolare
UOMINI E DONNE

| Classi di età (a) | VECCHIAIA E ANZIANITA' | | | | INVALIDITA' | SUPERSTITI (b) | | | COMPLESSO |
|-------------------|------------------------|---------------|---------------|---------------|--------------|-----------------|-----------------|-----------------|----------------|
| | VECCHIAIA | ANZIANITA' | PREPENS. | TOTALE | | DI ASSICURATO | DI PENSIONATO | TOTALE | |
| fino a 4 | - | - | - | - | - | - | - | - | - |
| 5-9 | - | - | - | - | - | 1 | 2 | 3 | 3 |
| 10-14 | - | - | - | - | - | - | 4 | 4 | 4 |
| 15-19 | - | - | - | - | - | 14 | 8 | 22 | 22 |
| 20-24 | - | - | - | - | - | 9 | 23 | 32 | 32 |
| 25-29 | - | - | - | - | - | 7 | 4 | 11 | 11 |
| 30-34 | - | - | - | - | 1 | 6 | 9 | 15 | 16 |
| 35-39 | - | - | - | - | 6 | 21 | 18 | 39 | 45 |
| 40-44 | - | - | - | - | 57 | 85 | 85 | 170 | 227 |
| 45-49 | - | 2 | - | 2 | 182 | 208 | 167 | 375 | 559 |
| 50-54 | 3 | 98 | - | 101 | 668 | 463 | 369 | 832 | 1.601 |
| 55-59 | 60 | 2.482 | 365 | 2.907 | 2.144 | 682 | 811 | 1.493 | 6.544 |
| 60-64 | 1.543 | 5.342 | 3.917 | 10.802 | 2.344 | 822 | 1.706 | 2.528 | 15.674 |
| 65-69 | 2.294 | 5.707 | 3.195 | 11.196 | 1.124 | 999 | 3.103 | 4.102 | 16.422 |
| 70-74 | 2.711 | 8.772 | 2.516 | 13.999 | 956 | 1.274 | 5.562 | 6.836 | 21.791 |
| 75-79 | 6.100 | 6.533 | 70 | 12.703 | 1.039 | 1.325 | 7.470 | 8.795 | 22.537 |
| 80-84 | 3.867 | 2.943 | 1 | 6.811 | 818 | 886 | 7.209 | 8.095 | 15.724 |
| 85-89 | 1.244 | 1.641 | - | 2.885 | 417 | 508 | 5.391 | 5.899 | 9.201 |
| oltre 90 | 415 | 408 | - | 823 | 80 | 221 | 2.237 | 2.458 | 3.361 |
| Totale | 18.237 | 33.928 | 10.064 | 62.229 | 9.836 | 7.531 | 34.178 | 41.709 | 113.774 |
| Età media | 76,3 | 71,7 | 66,6 | 72,2 | 66,4 | 15.242,1 | 14.698,8 | 14.796,9 | 5.469,7 |

(a) Età in anni compiuti.

(b) Le indicazioni relative alle età si riferiscono al coniuge ove questo sia compreso tra i beneficiari, all'orfano più giovane nel caso di pensione a orfani soli.

ISTITUTO NAZIONALE DELLA PREVIDENZA SOCIALE

SEDE CENTRALE DI ROMA

CONTABILITA' SEPARATA
ex FONDO ELETTRICI

INDICAZIONI DI CARATTERE STATISTICO

(Allegato al Rendiconto per l'anno 2009)

CONTABILITA' SEPARATA ex FONDO ELETTRICI

INDICE DELLE TAVOLE

Valori economici di bilancio e altri elementi (anni 2005-2009)

Tav.1 - Elementi caratteristici della gestione

Serie storiche dei trattamenti pensionistici (anni 1986-2009)

Tav. 2 - Numero ed importo medio delle pensioni vigenti a fine anno

Tav. 3 - Indici sull'evoluzione del numero delle pensioni vigenti a fine anno

Tav. 4 - Indici sull'evoluzione degli importi medi delle pensioni vigenti a fine anno

Tav. 5 - Numero ed importo medio delle pensioni liquidate in ciascun anno

Distribuzione delle pensioni vigenti al 1.1.2010

Tav. 6 - Pensioni vigenti distinte per anno di decorrenza e categoria
(Maschi e Femmine, Maschi, Femmine)

Tav. 7 - Numero delle pensioni vigenti distinte per classe di importo
della pensione mensile e per categoria
(Maschi e Femmine, Maschi, Femmine)

Tav. 8 - Numero delle pensioni vigenti distinte per classe di età
del titolare e per categoria
(Maschi e Femmine, Maschi, Femmine)

NOTA:

I dati relativi alle pensioni vigenti a fine anno riportati nelle tavole da 1 a 4 si riferiscono ai valori di competenza economica per i quali sono state effettuate opportune operazioni di integrazione.

Le tavole successive, invece, sono il risultato di elaborazioni compiute sui dati degli archivi gestionali dell'Istituto che contengono le pensioni contabilizzate ad una data epoca a prescindere dalle operazioni necessarie per la ricostruzione dei dati relativi alla competenza economica.

La categoria "Vecchiaia" comprende le pensioni di vecchiaia anticipata ed i prepensionamenti.

CONTABILITA' SEPARATA
ex FONDO ELETTRICI

Tav. 1 - Elementi caratteristici della gestione nel quinquennio 2005 - 2009

| Descrizione | Anni | | | | |
|--|----------|----------|----------|----------|----------|
| | 2005 | 2006 | 2007 | 2008 | 2009 |
| Aliquota contributiva a fine anno | 32,70% | 32,70% | 33,00% | 33,00% | 33,00% |
| Risultato d'esercizio (milioni di euro) | - 1.680 | - 1.851 | - 1.900 | - 1.817 | - 1.893 |
| Patrimonio netto a fine anno (milioni di euro) | - 10.874 | - 12.725 | - 14.625 | - 16.442 | - 18.335 |
| Numero iscritti a fine anno | 52.200 | 47.400 | 43.900 | 41.900 | 38.500 |
| Monti retributivi (milioni di euro) | 1.929 | 1.829 | 1.694 | 1.851 | 1.794 |
| Retribuzione media | 34.300 | 36.400 | 37.100 | 43.000 | 44.500 |
| Numero pensioni vigenti a fine anno ^(a) | 101.694 | 101.780 | 102.029 | 101.756 | 100.610 |
| Pensione media in pagamento ^(a) | 22.028 | 22.522 | 23.018 | 23.480 | 24.227 |
| Rapporto iscritti - pensioni | 0,51 | 0,47 | 0,43 | 0,41 | 0,38 |
| Rapporto pensione media/retribuzione media | 64,2% | 61,9% | 62,0% | 54,6% | 54,4% |

^(a) Valori di rendiconto risultanti dalle contabilizzazioni dell'anno modificate per tener conto delle relative integrazioni di competenza

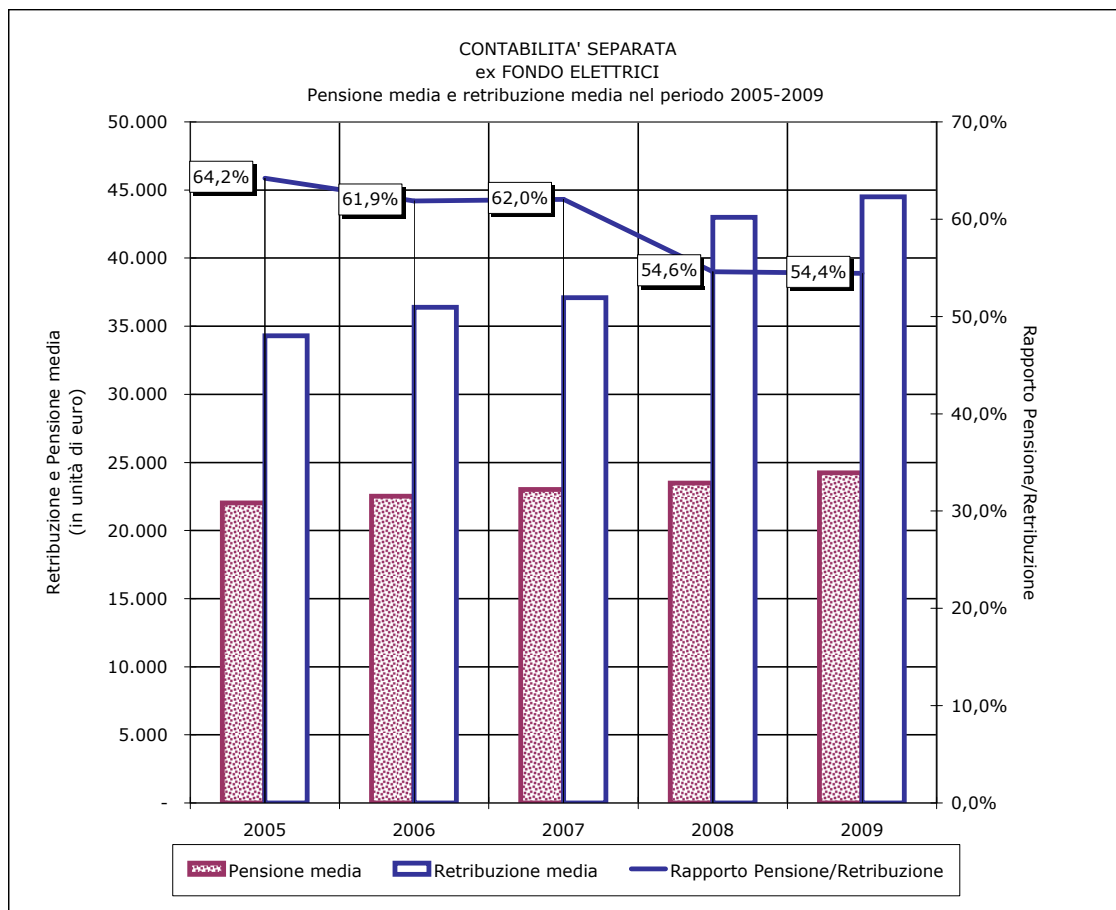
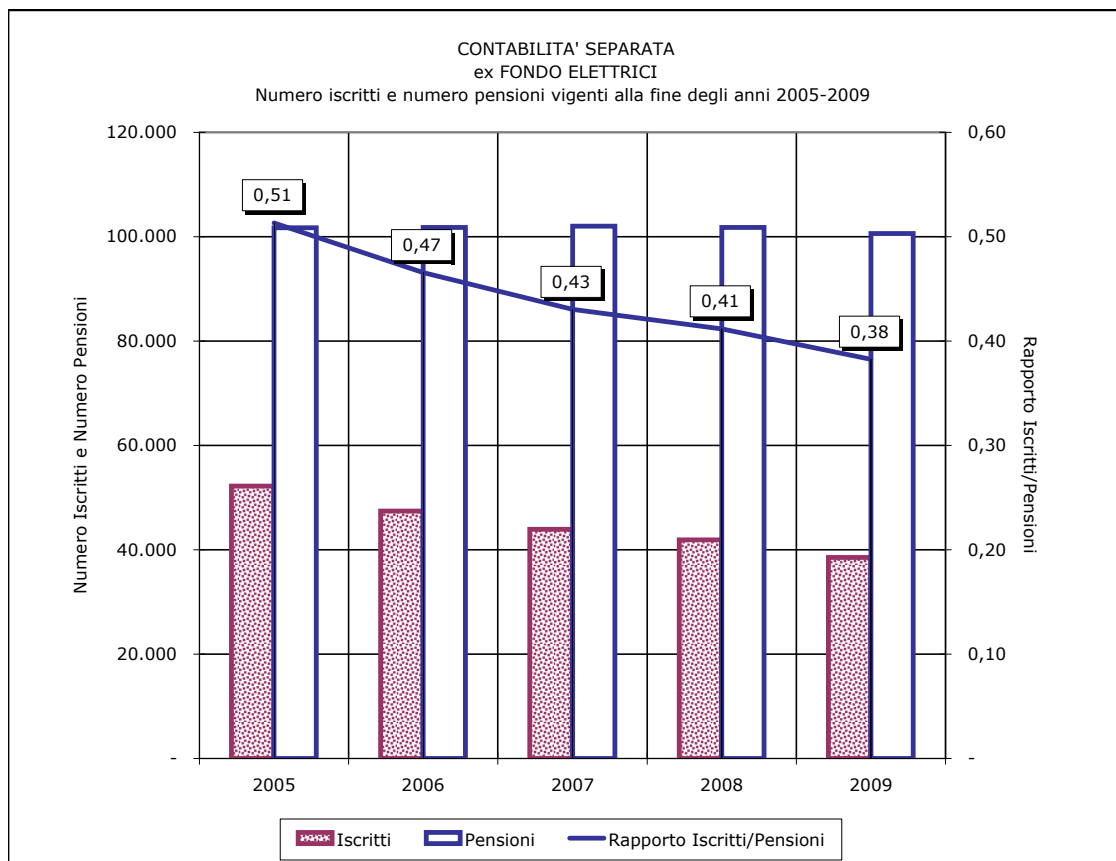

CONTABILITA' SEPARATA
ex FONDO ELETTRICI

Tav. 2 - Numero ed importo medio delle pensioni vigenti
a fine anno nel periodo 1986 - 2009 ^(a)
(importi in euro)

| Anni | VECCHIAIA | | INVALIDITA' | | SUPERSTITI | | COMPLESSO | |
|------|-----------|---------------------|-------------|---------------------|------------|---------------------|-----------|---------------------|
| | Numero | Importo medio annuo | Numero | Importo medio annuo | Numero | Importo medio annuo | Numero | Importo medio annuo |
| 1986 | 34.335 | 9.525 | 2.516 | 7.773 | 19.905 | 5.650 | 56.756 | 8.088 |
| 1987 | 35.203 | 10.328 | 2.468 | 8.406 | 20.677 | 6.058 | 58.348 | 8.733 |
| 1988 | 36.290 | 11.071 | 2.445 | 8.975 | 21.063 | 6.420 | 59.798 | 9.347 |
| 1989 | 37.362 | 12.325 | 2.403 | 9.965 | 21.735 | 7.025 | 61.500 | 10.360 |
| 1990 | 38.495 | 13.338 | 2.354 | 10.735 | 22.300 | 7.514 | 63.149 | 11.184 |
| 1991 | 41.232 | 14.868 | 2.265 | 11.780 | 22.918 | 8.251 | 66.415 | 12.480 |
| 1992 | 42.948 | 15.847 | 2.252 | 12.542 | 23.486 | 8.766 | 68.686 | 13.317 |
| 1993 | 43.363 | 16.739 | 2.312 | 13.347 | 24.240 | 9.255 | 69.915 | 14.032 |
| 1994 | 44.803 | 17.689 | 2.318 | 14.070 | 24.756 | 9.686 | 71.877 | 14.817 |
| 1995 | 50.529 | 18.366 | 2.387 | 14.529 | 25.281 | 9.862 | 78.197 | 15.499 |
| 1996 | 51.998 | 19.499 | 2.381 | 15.438 | 25.635 | 10.388 | 80.014 | 16.459 |
| 1997 | 57.013 | 20.698 | 2.379 | 15.996 | 26.005 | 10.770 | 85.397 | 17.543 |
| 1998 | 58.735 | 21.226 | 2.383 | 16.156 | 26.408 | 10.953 | 87.526 | 17.989 |
| 1999 | 62.320 | 21.859 | 2.432 | 16.350 | 26.903 | 11.133 | 91.655 | 18.564 |
| 2000 | 64.123 | 22.433 | 2.429 | 16.482 | 27.200 | 11.312 | 93.752 | 19.053 |
| 2001 | 66.975 | 23.158 | 2.485 | 16.879 | 27.740 | 11.634 | 97.200 | 19.709 |
| 2002 | 69.478 | 23.876 | 2.478 | 17.412 | 27.816 | 11.936 | 99.772 | 20.386 |
| 2003 | 70.010 | 24.578 | 2.506 | 17.858 | 28.185 | 12.252 | 100.701 | 20.961 |
| 2004 | 70.882 | 25.269 | 2.392 | 18.416 | 28.192 | 12.576 | 101.466 | 21.581 |
| 2005 | 70.547 | 25.874 | 2.424 | 18.858 | 28.723 | 12.847 | 101.694 | 22.028 |
| 2006 | 70.933 | 26.415 | 2.331 | 19.326 | 28.516 | 13.100 | 101.780 | 22.522 |
| 2007 | 70.945 | 27.036 | 2.328 | 19.690 | 28.756 | 13.375 | 102.029 | 23.018 |
| 2008 | 70.666 | 27.594 | 2.303 | 20.100 | 28.787 | 13.650 | 101.756 | 23.480 |
| 2009 | 69.364 | 28.553 | 2.259 | 20.913 | 28.987 | 14.134 | 100.610 | 24.227 |

^(a) Valori di competenza economica.

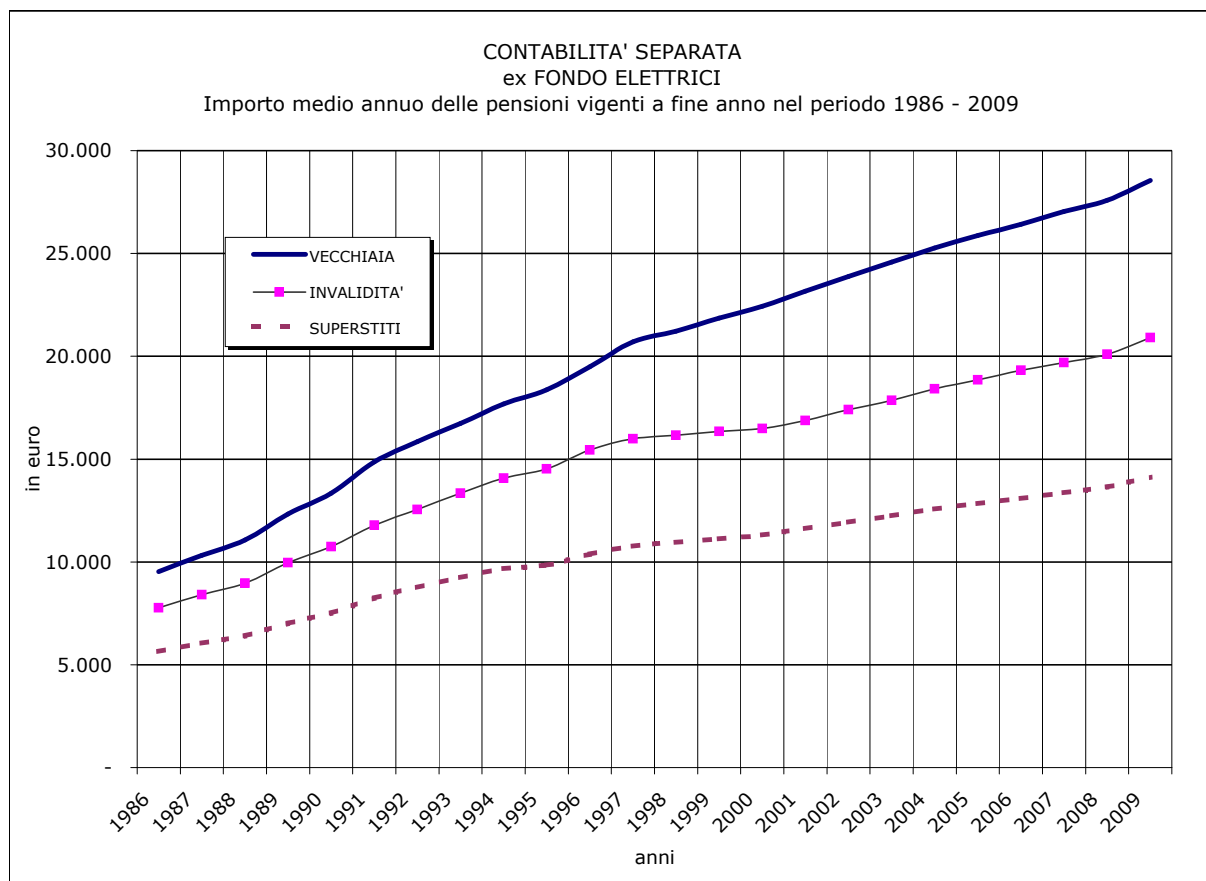
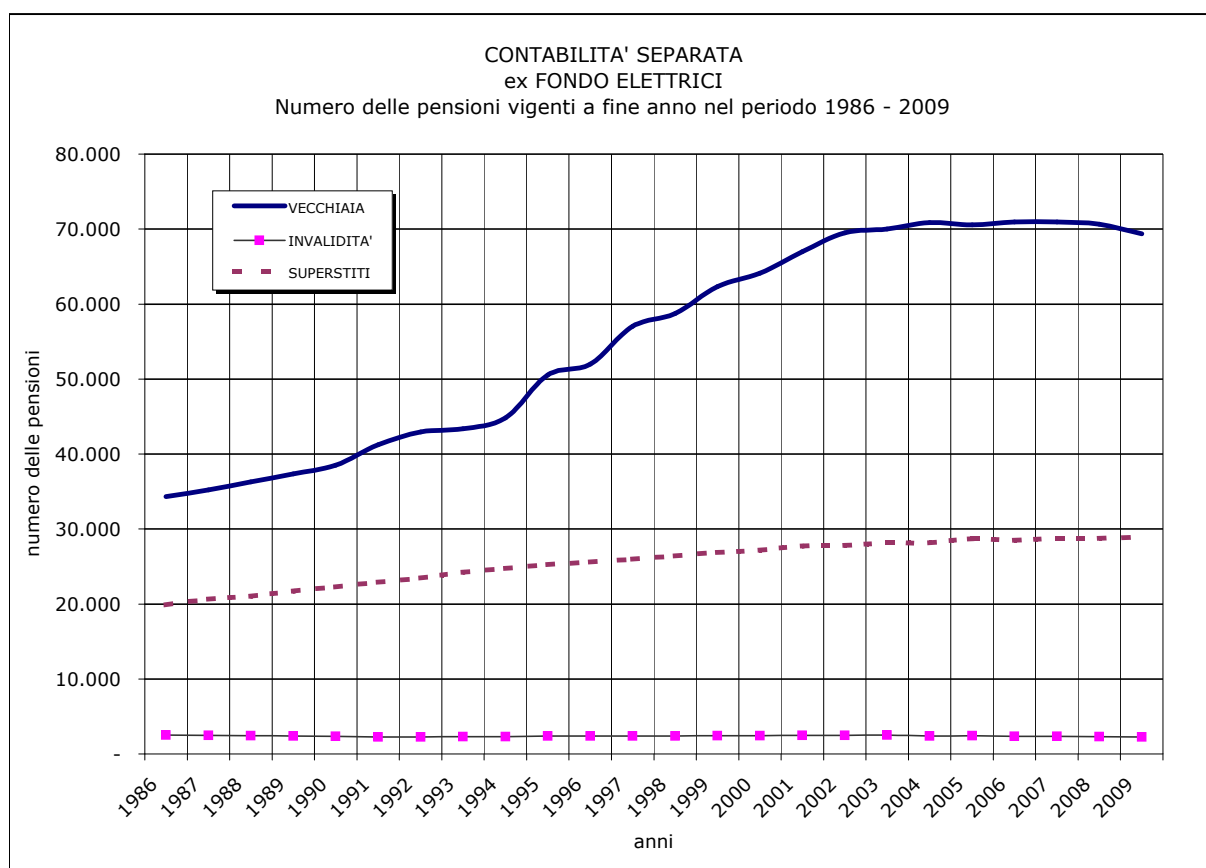

CONTABILITA' SEPARATA
ex FONDO ELETTRICI

Tav. 3 - Indici sull'evoluzione del numero delle pensioni ^(a)

| Anni | Variazione annua percentuale del numero delle pensioni | | | | Composizione percentuale per categoria del numero delle pensioni | | | |
|------|---|------------|------------|--------|---|------------|------------|----------|
| | Vecchiaia | Invalidità | Superstiti | Totale | Vecchiaia | Invalidità | Superstiti | Totale |
| 1987 | + 2,53 | - 1,91 | + 3,88 | + 2,80 | + 60,33 | + 4,23 | + 35,44 | + 100,00 |
| 1988 | + 3,09 | - 0,93 | + 1,87 | + 2,49 | + 60,69 | + 4,09 | + 35,22 | + 100,00 |
| 1989 | + 2,95 | - 1,72 | + 3,19 | + 2,85 | + 60,75 | + 3,91 | + 35,34 | + 100,00 |
| 1990 | + 3,03 | - 2,04 | + 2,60 | + 2,68 | + 60,96 | + 3,73 | + 35,31 | + 100,00 |
| 1991 | + 7,11 | - 3,78 | + 2,77 | + 5,17 | + 62,08 | + 3,41 | + 34,51 | + 100,00 |
| 1992 | + 4,16 | - 0,57 | + 2,48 | + 3,42 | + 62,53 | + 3,28 | + 34,19 | + 100,00 |
| 1993 | + 0,97 | + 2,66 | + 3,21 | + 1,79 | + 62,02 | + 3,31 | + 34,67 | + 100,00 |
| 1994 | + 3,32 | + 0,26 | + 2,13 | + 2,81 | + 62,33 | + 3,23 | + 34,44 | + 100,00 |
| 1995 | + 12,78 | + 2,98 | + 2,12 | + 8,79 | + 64,62 | + 3,05 | + 32,33 | + 100,00 |
| 1996 | + 2,91 | - 0,25 | + 1,40 | + 2,32 | + 64,99 | + 2,97 | + 32,04 | + 100,00 |
| 1997 | + 9,64 | - 0,08 | + 1,44 | + 6,73 | + 66,76 | + 2,79 | + 30,45 | + 100,00 |
| 1998 | + 3,02 | + 0,17 | + 1,55 | + 2,49 | + 67,11 | + 2,72 | + 30,17 | + 100,00 |
| 1999 | + 6,10 | + 2,06 | + 1,87 | + 4,72 | + 67,99 | + 2,66 | + 29,35 | + 100,00 |
| 2000 | + 2,89 | - 0,12 | + 1,10 | + 2,29 | + 68,40 | + 2,59 | + 29,01 | + 100,00 |
| 2001 | + 4,45 | + 2,31 | + 1,99 | + 3,68 | + 68,90 | + 2,56 | + 28,54 | + 100,00 |
| 2002 | + 3,74 | - 0,28 | + 0,27 | + 2,65 | + 69,64 | + 2,48 | + 27,88 | + 100,00 |
| 2003 | + 0,77 | + 1,13 | + 1,33 | + 0,93 | + 69,52 | + 2,49 | + 27,99 | + 100,00 |
| 2004 | + 1,25 | - 4,55 | + 0,02 | + 0,76 | + 69,86 | + 2,36 | + 27,78 | + 100,00 |
| 2005 | - 0,47 | + 1,34 | + 1,88 | + 0,22 | + 69,37 | + 2,39 | + 28,24 | + 100,00 |
| 2006 | + 0,55 | - 3,84 | - 0,72 | + 0,08 | + 69,69 | + 2,29 | + 28,02 | + 100,00 |
| 2007 | + 0,02 | - 0,13 | + 0,84 | + 0,24 | + 69,53 | + 2,29 | + 28,18 | + 100,00 |
| 2008 | - 0,39 | - 1,07 | + 0,11 | - 0,27 | + 69,45 | + 2,26 | + 28,29 | + 100,00 |
| 2009 | - 1,84 | - 1,91 | + 0,69 | - 1,13 | + 68,94 | + 2,25 | + 28,81 | + 100,00 |

^(a) Valori di competenza economica.

CONTABILITA' SEPARATA
ex FONDO ELETTRICI

Tav. 4 - Indici sull'evoluzione degli importi medi delle pensioni ^(a)

| Anni | Variazione annua percentuale dell'importo medio delle pensioni | | | | Importi medi per categoria sull'importo medio totale (in percentuale) | | | |
|------|---|------------|------------|---------|---|------------|------------|----------|
| | Vecchiaia | Invalidità | Superstiti | Totale | Vecchiaia | Invalidità | Superstiti | Totale |
| 1987 | + 8,43 | + 8,14 | + 7,22 | + 7,97 | + 118,26 | + 96,26 | + 69,37 | + 100,00 |
| 1988 | + 7,19 | + 6,77 | + 5,98 | + 7,03 | + 118,44 | + 96,02 | + 68,69 | + 100,00 |
| 1989 | + 11,33 | + 11,03 | + 9,42 | + 10,84 | + 118,97 | + 96,19 | + 67,81 | + 100,00 |
| 1990 | + 8,22 | + 7,73 | + 6,96 | + 7,95 | + 119,26 | + 95,99 | + 67,19 | + 100,00 |
| 1991 | + 11,47 | + 9,73 | + 9,81 | + 11,59 | + 119,13 | + 94,39 | + 66,11 | + 100,00 |
| 1992 | + 6,58 | + 6,47 | + 6,24 | + 6,71 | + 119,00 | + 94,18 | + 65,83 | + 100,00 |
| 1993 | + 5,63 | + 6,42 | + 5,58 | + 5,37 | + 119,29 | + 95,12 | + 65,96 | + 100,00 |
| 1994 | + 5,68 | + 5,42 | + 4,66 | + 5,59 | + 119,38 | + 94,96 | + 65,37 | + 100,00 |
| 1995 | + 3,83 | + 3,26 | + 1,82 | + 4,60 | + 118,50 | + 93,74 | + 63,63 | + 100,00 |
| 1996 | + 6,17 | + 6,26 | + 5,33 | + 6,19 | + 118,47 | + 93,80 | + 63,11 | + 100,00 |
| 1997 | + 6,15 | + 3,61 | + 3,68 | + 6,59 | + 117,98 | + 91,18 | + 61,39 | + 100,00 |
| 1998 | + 2,55 | + 1,00 | + 1,70 | + 2,54 | + 117,99 | + 89,81 | + 60,89 | + 100,00 |
| 1999 | + 2,98 | + 1,20 | + 1,64 | + 3,20 | + 117,75 | + 88,07 | + 59,97 | + 100,00 |
| 2000 | + 2,63 | + 0,81 | + 1,61 | + 2,63 | + 117,74 | + 86,51 | + 59,37 | + 100,00 |
| 2001 | + 3,23 | + 2,41 | + 2,85 | + 3,44 | + 117,50 | + 85,64 | + 59,03 | + 100,00 |
| 2002 | + 3,10 | + 3,16 | + 2,60 | + 3,43 | + 117,12 | + 85,41 | + 58,55 | + 100,00 |
| 2003 | + 2,94 | + 2,56 | + 2,65 | + 2,82 | + 117,26 | + 85,20 | + 58,45 | + 100,00 |
| 2004 | + 2,81 | + 3,12 | + 2,64 | + 2,96 | + 117,09 | + 85,33 | + 58,27 | + 100,00 |
| 2005 | + 2,39 | + 2,40 | + 2,15 | + 2,07 | + 117,46 | + 85,61 | + 58,32 | + 100,00 |
| 2006 | + 2,09 | + 2,48 | + 1,97 | + 2,24 | + 117,29 | + 85,81 | + 58,17 | + 100,00 |
| 2007 | + 2,35 | + 1,88 | + 2,10 | + 2,20 | + 117,46 | + 85,54 | + 58,11 | + 100,00 |
| 2008 | + 2,06 | + 2,08 | + 2,06 | + 2,01 | + 117,52 | + 85,60 | + 58,13 | + 100,00 |
| 2009 | + 3,48 | + 4,04 | + 3,55 | + 3,18 | + 117,86 | + 86,32 | + 58,34 | + 100,00 |

^(a) Valori di competenza economica.

CONTABILITA' SEPARATA
ex FONDO ELETTRICI

Tav. 5 - Numero ed importo medio delle pensioni
liquidate in ciascun anno del periodo 1986 - 2009 ^(a)
(importi in euro)

| Anni | VECCHIAIA | | INVALIDITA' | | SUPERSTITI | | COMPLESSO | |
|------|-----------|---------------------|-------------|---------------------|------------|---------------------|-----------|---------------------|
| | Numero | Importo medio annuo | Numero | Importo medio annuo | Numero | Importo medio annuo | Numero | Importo medio annuo |
| 1986 | 1.667 | 10.975 | 117 | 8.465 | 1.239 | 5.480 | 3.023 | 8.625 |
| 1987 | 2.033 | 12.165 | 113 | 9.386 | 1.321 | 5.816 | 3.467 | 9.655 |
| 1988 | 2.613 | 13.224 | 139 | 9.945 | 1.338 | 6.356 | 4.090 | 10.866 |
| 1989 | 2.265 | 14.147 | 96 | 10.665 | 1.322 | 6.672 | 3.683 | 11.373 |
| 1990 | 2.362 | 15.154 | 99 | 11.484 | 1.273 | 7.451 | 3.734 | 12.431 |
| 1991 | 3.374 | 17.616 | 78 | 13.328 | 1.349 | 8.083 | 4.801 | 14.868 |
| 1992 | 3.310 | 18.284 | 108 | 14.944 | 1.360 | 8.958 | 4.778 | 15.554 |
| 1993 | 2.295 | 18.946 | 168 | 15.657 | 1.282 | 9.346 | 3.745 | 15.512 |
| 1994 | 3.188 | 20.466 | 132 | 16.499 | 1.390 | 9.973 | 4.710 | 17.258 |
| 1995 | 7.162 | 20.998 | 213 | 17.372 | 1.393 | 10.290 | 8.768 | 19.209 |
| 1996 | 2.666 | 21.919 | 128 | 17.310 | 1.387 | 10.608 | 4.181 | 18.026 |
| 1997 | 6.842 | 24.310 | 141 | 16.427 | 1.431 | 11.051 | 8.414 | 21.923 |
| 1998 | 3.600 | 23.620 | 186 | 14.542 | 1.378 | 11.429 | 5.164 | 20.040 |
| 1999 | 4.815 | 24.394 | 160 | 14.040 | 1.323 | 11.469 | 6.298 | 21.416 |
| 2000 | 3.324 | 25.110 | 180 | 14.100 | 1.430 | 11.652 | 4.934 | 20.808 |
| 2001 | 3.986 | 25.002 | 191 | 15.117 | 1.299 | 12.093 | 5.476 | 21.595 |
| 2002 | 4.365 | 24.510 | 210 | 15.828 | 1.411 | 12.217 | 5.986 | 21.308 |
| 2003 | 2.837 | 25.577 | 229 | 16.707 | 1.360 | 12.577 | 4.426 | 21.124 |
| 2004 | 3.191 | 25.846 | 210 | 16.571 | 1.314 | 13.094 | 4.715 | 21.879 |
| 2005 | 1.311 | 27.573 | 180 | 16.773 | 1.449 | 13.265 | 2.940 | 19.860 |
| 2006 | 2.300 | 26.967 | 169 | 17.574 | 1.378 | 13.450 | 3.847 | 21.713 |
| 2007 | 1.643 | 28.049 | 157 | 17.615 | 1.287 | 13.711 | 3.087 | 21.541 |
| 2008 | 1.648 | 28.141 | 181 | 17.745 | 1.418 | 14.105 | 3.247 | 21.432 |
| 2009 | 647 | 28.670 | 140 | 17.445 | 1.427 | 14.594 | 2.214 | 18.888 |

^(a) I valori si riferiscono alle contabilizzazioni dell'anno.

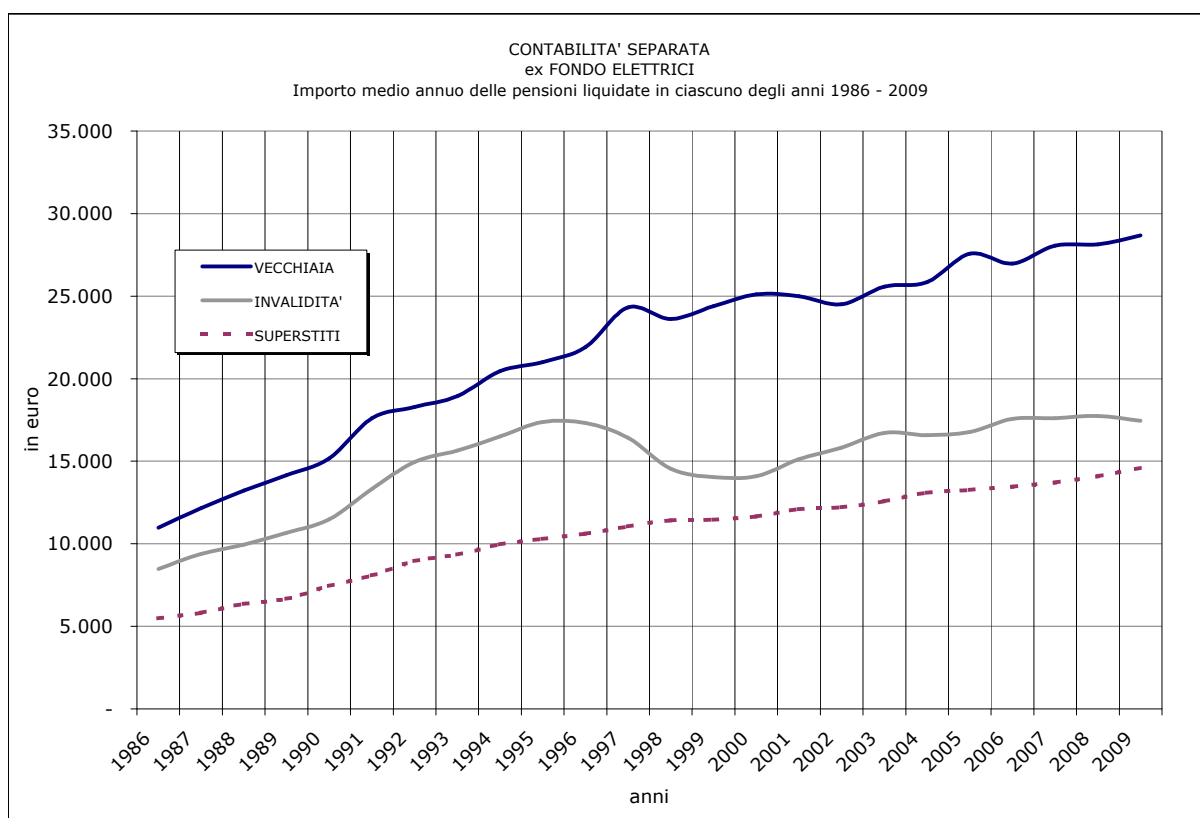
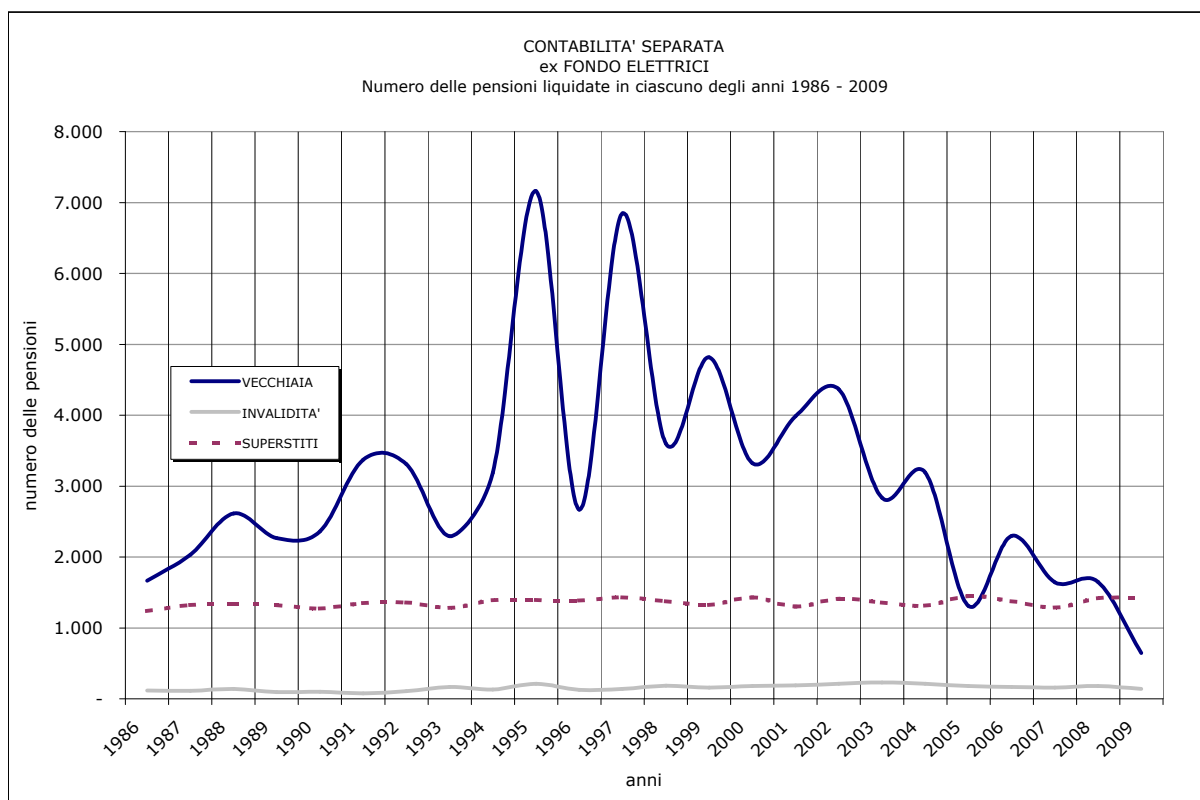

CONTABILITA' SEPARATA
ex FONDO ELETTRICI

Tav. 6MF - Pensioni vigenti al 1.1.2010 distinte per anno di decorrenza e categoria ^(a) - Maschi e Femmine
(Importi in unità di euro)

| Anno di decorrenza | VECCHIAIA e ANZIANITA' | | | | | | INVALIDITA' | | SUPERSTITI | | | | | | COMPLESSO | |
|--------------------|--------------------------|------------------------------------|---------------|------------------------------------|---------------|------------------------------------|--------------|------------------------------------|---------------|------------------------------------|---------------|------------------------------------|---------------|------------------------------------|----------------|------------------------------------|
| | VECCHIAIA ^(b) | | ANZIANITA' | | TOTALE | | | | da assicurato | | da pensionato | | totale | | | |
| | Numero | Importo medio mensile in pagamento | Numero | Importo medio mensile in pagamento | Numero | Importo medio mensile in pagamento | Numero | Importo medio mensile in pagamento | Numero | Importo medio mensile in pagamento | Numero | Importo medio mensile in pagamento | Numero | Importo medio mensile in pagamento | Numero | Importo medio mensile in pagamento |
| fino al 1982 | 820 | 1.688 | 5.189 | 1.883 | 6.009 | 1.857 | 384 | 1.474 | 2.602 | 916 | 2.198 | 1.175 | 4.800 | 1.035 | 11.193 | 1.491 |
| 1983 | 123 | 1.727 | 495 | 1.859 | 618 | 1.832 | 34 | 1.372 | 173 | 844 | 292 | 1.106 | 465 | 1.009 | 1.117 | 1.476 |
| 1984 | 183 | 1.811 | 583 | 1.957 | 766 | 1.922 | 32 | 1.339 | 184 | 872 | 317 | 1.057 | 501 | 989 | 1.299 | 1.548 |
| 1985 | 232 | 1.774 | 585 | 1.950 | 817 | 1.900 | 30 | 1.528 | 191 | 876 | 346 | 1.073 | 537 | 1.003 | 1.384 | 1.544 |
| 1986 | 300 | 1.876 | 589 | 1.980 | 889 | 1.945 | 22 | 1.419 | 191 | 957 | 382 | 1.073 | 573 | 1.034 | 1.484 | 1.585 |
| 1987 | 390 | 1.943 | 794 | 2.041 | 1.184 | 2.009 | 47 | 1.615 | 180 | 876 | 406 | 1.083 | 586 | 1.019 | 1.817 | 1.680 |
| 1988 | 467 | 1.984 | 962 | 2.046 | 1.429 | 2.026 | 51 | 1.577 | 170 | 927 | 412 | 1.087 | 582 | 1.040 | 2.062 | 1.737 |
| 1989 | 572 | 1.992 | 968 | 2.009 | 1.540 | 2.003 | 49 | 1.602 | 149 | 909 | 423 | 1.092 | 572 | 1.044 | 2.161 | 1.740 |
| 1990 | 587 | 2.057 | 780 | 2.047 | 1.367 | 2.051 | 42 | 1.575 | 188 | 963 | 505 | 1.092 | 693 | 1.057 | 2.102 | 1.714 |
| 1991 | 660 | 2.058 | 2.186 | 2.195 | 2.846 | 2.163 | 28 | 1.775 | 174 | 1.063 | 524 | 1.076 | 698 | 1.073 | 3.572 | 1.947 |
| 1992 | 658 | 2.094 | 1.720 | 2.138 | 2.378 | 2.126 | 71 | 1.671 | 161 | 1.016 | 571 | 1.082 | 732 | 1.068 | 3.181 | 1.872 |
| 1993 | 824 | 2.115 | 361 | 2.187 | 1.185 | 2.137 | 75 | 1.838 | 152 | 1.034 | 591 | 1.085 | 743 | 1.075 | 2.003 | 1.732 |
| 1994 | 442 | 2.251 | 2.873 | 2.249 | 3.315 | 2.249 | 69 | 1.864 | 185 | 1.064 | 609 | 1.095 | 794 | 1.088 | 4.178 | 2.022 |
| 1995 | 427 | 2.291 | 4.903 | 2.249 | 5.330 | 2.252 | 112 | 1.947 | 147 | 1.111 | 727 | 1.120 | 874 | 1.118 | 6.316 | 2.090 |
| 1996 | 216 | 2.268 | 2.507 | 2.262 | 2.723 | 2.262 | 89 | 1.818 | 134 | 1.007 | 734 | 1.095 | 868 | 1.082 | 3.680 | 1.973 |
| 1997 | 229 | 2.480 | 5.466 | 2.424 | 5.695 | 2.426 | 78 | 1.812 | 138 | 1.147 | 835 | 1.118 | 973 | 1.122 | 6.746 | 2.231 |
| 1998 | 181 | 2.406 | 3.222 | 2.381 | 3.403 | 2.382 | 41 | 1.765 | 114 | 1.067 | 903 | 1.126 | 1.017 | 1.120 | 4.461 | 2.089 |
| 1999 | 171 | 2.303 | 4.386 | 2.355 | 4.557 | 2.353 | 55 | 1.851 | 128 | 1.025 | 887 | 1.128 | 1.015 | 1.115 | 5.627 | 2.125 |
| 2000 | 88 | 2.002 | 2.837 | 2.377 | 2.925 | 2.366 | 69 | 1.795 | 93 | 1.085 | 935 | 1.124 | 1.028 | 1.120 | 4.022 | 2.038 |
| 2001 | 87 | 1.744 | 3.711 | 2.322 | 3.798 | 2.309 | 65 | 1.613 | 96 | 1.107 | 988 | 1.142 | 1.084 | 1.139 | 4.947 | 2.043 |
| 2002 | 83 | 1.888 | 3.887 | 2.228 | 3.970 | 2.221 | 93 | 1.749 | 76 | 1.151 | 1.001 | 1.135 | 1.077 | 1.136 | 5.140 | 1.985 |
| 2003 | 81 | 1.869 | 2.680 | 2.303 | 2.761 | 2.290 | 93 | 1.660 | 56 | 1.116 | 1.078 | 1.144 | 1.134 | 1.143 | 3.988 | 1.949 |
| 2004 | 72 | 1.607 | 2.980 | 2.251 | 3.052 | 2.236 | 80 | 1.695 | 58 | 1.001 | 1.102 | 1.163 | 1.160 | 1.155 | 4.292 | 1.934 |
| 2005 | 74 | 1.720 | 1.032 | 2.411 | 1.106 | 2.364 | 90 | 1.542 | 44 | 1.055 | 1.202 | 1.152 | 1.246 | 1.149 | 2.442 | 1.714 |
| 2006 | 95 | 1.755 | 2.155 | 2.308 | 2.250 | 2.285 | 90 | 1.545 | 32 | 1.102 | 1.215 | 1.156 | 1.247 | 1.155 | 3.587 | 1.873 |
| 2007 | 92 | 1.975 | 1.463 | 2.352 | 1.555 | 2.330 | 95 | 1.553 | 37 | 1.139 | 1.166 | 1.163 | 1.203 | 1.162 | 2.853 | 1.812 |
| 2008 | 87 | 1.928 | 1.454 | 2.306 | 1.541 | 2.285 | 119 | 1.555 | 40 | 1.108 | 1.295 | 1.164 | 1.335 | 1.163 | 2.995 | 1.756 |
| 2009 | 92 | 1.822 | 513 | 2.409 | 605 | 2.320 | 102 | 1.436 | 43 | 1.158 | 1.303 | 1.169 | 1.346 | 1.168 | 2.053 | 1.521 |
| totale | 8.333 | 2.020 | 61.281 | 2.241 | 69.614 | 2.215 | 2.205 | 1.633 | 5.936 | 963 | 22.947 | 1.133 | 28.883 | 1.098 | 100.702 | 1.882 |

^(a) I dati si riferiscono alle pensioni contabilizzate

^(b) La categoria Vecchiaia comprende le pensioni di vecchiaia anticipata e prepensionamenti.

CONTABILITA' SEPARATA
ex FONDO ELETTRICI

Tav. 6M - Pensioni vigenti al 1.1.2010 distinte per anno di decorrenza e categoria^(a) - Maschi
(Importi in unità di euro)

| Anno di decorrenza | VECCHIAIA e ANZIANITA' | | | | | | INVALIDITA' | | SUPERSTITI | | | | | | COMPLESSO | |
|--------------------|--------------------------|------------------------------------|---------------|------------------------------------|---------------|------------------------------------|--------------|------------------------------------|---------------|------------------------------------|---------------|------------------------------------|------------|------------------------------------|---------------|------------------------------------|
| | VECCHIAIA ^(b) | | ANZIANITA' | | TOTALE | | | | da assicurato | | da pensionato | | totale | | | |
| | Numero | Importo medio mensile in pagamento | Numero | Importo medio mensile in pagamento | Numero | Importo medio mensile in pagamento | Numero | Importo medio mensile in pagamento | Numero | Importo medio mensile in pagamento | Numero | Importo medio mensile in pagamento | Numero | Importo medio mensile in pagamento | Numero | Importo medio mensile in pagamento |
| fino al 1982 | 560 | 1.708 | 4.782 | 1.880 | 5.342 | 1.862 | 293 | 1.518 | 28 | 842 | 83 | 1.133 | 111 | 1.059 | 5.746 | 1.829 |
| 1983 | 91 | 1.733 | 475 | 1.855 | 566 | 1.835 | 29 | 1.396 | 3 | 791 | 6 | 1.173 | 9 | 1.046 | 604 | 1.802 |
| 1984 | 143 | 1.844 | 565 | 1.954 | 708 | 1.932 | 24 | 1.386 | 4 | 694 | 7 | 977 | 11 | 874 | 743 | 1.898 |
| 1985 | 189 | 1.774 | 575 | 1.947 | 764 | 1.904 | 24 | 1.595 | 5 | 749 | 6 | 1.000 | 11 | 886 | 799 | 1.881 |
| 1986 | 262 | 1.879 | 575 | 1.977 | 837 | 1.946 | 19 | 1.443 | 1 | 376 | 5 | 1.066 | 6 | 951 | 862 | 1.928 |
| 1987 | 347 | 1.947 | 775 | 2.037 | 1.122 | 2.009 | 45 | 1.632 | 6 | 663 | 7 | 930 | 13 | 807 | 1.180 | 1.982 |
| 1988 | 416 | 1.981 | 923 | 2.043 | 1.339 | 2.024 | 43 | 1.574 | 5 | 578 | 10 | 1.020 | 15 | 872 | 1.397 | 1.998 |
| 1989 | 514 | 1.995 | 935 | 2.004 | 1.449 | 2.001 | 42 | 1.645 | 3 | 696 | 11 | 926 | 14 | 877 | 1.505 | 1.980 |
| 1990 | 531 | 2.069 | 743 | 2.039 | 1.274 | 2.052 | 37 | 1.564 | 1 | 662 | 11 | 990 | 12 | 963 | 1.323 | 2.028 |
| 1991 | 560 | 2.032 | 2.111 | 2.191 | 2.671 | 2.158 | 22 | 1.803 | 6 | 1.020 | 12 | 877 | 18 | 925 | 2.711 | 2.147 |
| 1992 | 570 | 2.095 | 1.675 | 2.134 | 2.245 | 2.124 | 59 | 1.649 | 6 | 666 | 13 | 1.007 | 19 | 899 | 2.323 | 2.102 |
| 1993 | 698 | 2.113 | 354 | 2.187 | 1.052 | 2.138 | 72 | 1.832 | 5 | 878 | 13 | 972 | 18 | 946 | 1.142 | 2.100 |
| 1994 | 367 | 2.241 | 2.743 | 2.243 | 3.110 | 2.243 | 63 | 1.908 | 4 | 993 | 15 | 992 | 19 | 993 | 3.192 | 2.229 |
| 1995 | 352 | 2.313 | 4.734 | 2.244 | 5.086 | 2.248 | 96 | 1.964 | 5 | 958 | 8 | 974 | 13 | 968 | 5.195 | 2.240 |
| 1996 | 176 | 2.266 | 2.401 | 2.255 | 2.577 | 2.256 | 73 | 1.818 | 6 | 633 | 16 | 950 | 22 | 864 | 2.672 | 2.232 |
| 1997 | 159 | 2.489 | 5.180 | 2.421 | 5.339 | 2.423 | 72 | 1.809 | 6 | 818 | 15 | 1.029 | 21 | 969 | 5.432 | 2.409 |
| 1998 | 137 | 2.511 | 3.023 | 2.377 | 3.160 | 2.383 | 36 | 1.772 | 6 | 1.001 | 10 | 1.070 | 16 | 1.044 | 3.212 | 2.369 |
| 1999 | 130 | 2.284 | 4.079 | 2.349 | 4.209 | 2.347 | 50 | 1.859 | 3 | 502 | 15 | 1.054 | 18 | 962 | 4.277 | 2.336 |
| 2000 | 52 | 2.090 | 2.606 | 2.372 | 2.658 | 2.366 | 61 | 1.785 | 2 | 801 | 16 | 1.089 | 18 | 1.057 | 2.737 | 2.345 |
| 2001 | 43 | 1.700 | 3.375 | 2.313 | 3.418 | 2.306 | 57 | 1.595 | 2 | 1.249 | 20 | 1.084 | 22 | 1.099 | 3.497 | 2.287 |
| 2002 | 40 | 1.918 | 3.568 | 2.221 | 3.608 | 2.217 | 79 | 1.711 | 1 | 1.517 | 20 | 1.057 | 21 | 1.079 | 3.708 | 2.200 |
| 2003 | 40 | 1.961 | 2.350 | 2.300 | 2.390 | 2.295 | 80 | 1.626 | 3 | 1.321 | 18 | 1.012 | 21 | 1.056 | 2.491 | 2.263 |
| 2004 | 35 | 1.579 | 2.607 | 2.239 | 2.642 | 2.230 | 69 | 1.756 | 7 | 798 | 12 | 1.052 | 19 | 958 | 2.730 | 2.209 |
| 2005 | 33 | 1.829 | 894 | 2.417 | 927 | 2.396 | 78 | 1.575 | 6 | 782 | 29 | 967 | 35 | 936 | 1.040 | 2.285 |
| 2006 | 34 | 2.128 | 1.856 | 2.306 | 1.890 | 2.303 | 82 | 1.557 | 3 | 864 | 29 | 902 | 32 | 898 | 2.004 | 2.250 |
| 2007 | 36 | 2.241 | 1.315 | 2.361 | 1.351 | 2.358 | 81 | 1.558 | 3 | 846 | 24 | 1.049 | 27 | 1.026 | 1.459 | 2.289 |
| 2008 | 28 | 2.282 | 1.236 | 2.313 | 1.264 | 2.312 | 106 | 1.551 | 5 | 1.100 | 32 | 1.044 | 37 | 1.051 | 1.407 | 2.221 |
| 2009 | 38 | 2.060 | 439 | 2.446 | 477 | 2.416 | 87 | 1.439 | 5 | 1.098 | 32 | 906 | 37 | 932 | 601 | 2.183 |
| totale | 6.581 | 2.045 | 56.894 | 2.236 | 63.475 | 2.216 | 1.879 | 1.651 | 140 | 843 | 495 | 1.022 | 635 | 982 | 65.989 | 2.188 |

^(a) I dati si riferiscono alle pensioni contabilizzate

^(b) La categoria Vecchiaia comprende le pensioni di vecchiaia anticipata e prepensionamenti.

CONTABILITA' SEPARATA
ex FONDO ELETTRICI

Tav. 6F - Pensioni vigenti al 1.1.2010 distinte per anno di decorrenza e categoria^(a) - Femmine
(Importi in unità di euro)

| Anno di decorrenza | VECCHIAIA e ANZIANITA' | | | | | | INVALIDITA' | | SUPERSTITI | | | | | | COMPLESSO | |
|--------------------|--------------------------|------------------------------------|--------------|------------------------------------|--------------|------------------------------------|-------------|------------------------------------|---------------|------------------------------------|---------------|------------------------------------|---------------|------------------------------------|---------------|------------------------------------|
| | VECCHIAIA ^(b) | | ANZIANITA' | | TOTALE | | | | da assicurato | | da pensionato | | totale | | | |
| | Numero | Importo medio mensile in pagamento | Numero | Importo medio mensile in pagamento | Numero | Importo medio mensile in pagamento | Numero | Importo medio mensile in pagamento | Numero | Importo medio mensile in pagamento | Numero | Importo medio mensile in pagamento | Numero | Importo medio mensile in pagamento | Numero | Importo medio mensile in pagamento |
| fino al 1982 | 260 | 1.645 | 407 | 1.928 | 667 | 1.818 | 91 | 1.330 | 2.574 | 917 | 2.115 | 1.177 | 4.689 | 1.034 | 5.447 | 1.135 |
| 1983 | 32 | 1.709 | 20 | 1.954 | 52 | 1.803 | 5 | 1.232 | 170 | 845 | 286 | 1.105 | 456 | 1.008 | 513 | 1.091 |
| 1984 | 40 | 1.691 | 18 | 2.062 | 58 | 1.806 | 8 | 1.200 | 180 | 876 | 310 | 1.058 | 490 | 992 | 556 | 1.079 |
| 1985 | 43 | 1.774 | 10 | 2.110 | 53 | 1.837 | 6 | 1.263 | 186 | 880 | 340 | 1.074 | 526 | 1.006 | 585 | 1.084 |
| 1986 | 38 | 1.851 | 14 | 2.108 | 52 | 1.920 | 3 | 1.268 | 190 | 960 | 377 | 1.073 | 567 | 1.035 | 622 | 1.110 |
| 1987 | 43 | 1.909 | 19 | 2.213 | 62 | 2.002 | 2 | 1.227 | 174 | 884 | 399 | 1.085 | 573 | 1.024 | 637 | 1.120 |
| 1988 | 51 | 2.008 | 39 | 2.128 | 90 | 2.060 | 8 | 1.592 | 165 | 937 | 402 | 1.089 | 567 | 1.045 | 665 | 1.189 |
| 1989 | 58 | 1.970 | 33 | 2.163 | 91 | 2.040 | 7 | 1.345 | 146 | 913 | 412 | 1.097 | 558 | 1.049 | 656 | 1.189 |
| 1990 | 56 | 1.942 | 37 | 2.211 | 93 | 2.049 | 5 | 1.658 | 187 | 965 | 494 | 1.095 | 681 | 1.059 | 779 | 1.181 |
| 1991 | 100 | 2.203 | 75 | 2.313 | 175 | 2.250 | 6 | 1.673 | 168 | 1.065 | 512 | 1.081 | 680 | 1.077 | 861 | 1.320 |
| 1992 | 88 | 2.090 | 45 | 2.290 | 133 | 2.158 | 12 | 1.780 | 155 | 1.029 | 558 | 1.084 | 713 | 1.072 | 858 | 1.250 |
| 1993 | 126 | 2.126 | 7 | 2.160 | 133 | 2.128 | 3 | 1.993 | 147 | 1.040 | 578 | 1.087 | 725 | 1.078 | 861 | 1.243 |
| 1994 | 75 | 2.296 | 130 | 2.376 | 205 | 2.347 | 6 | 1.397 | 181 | 1.065 | 594 | 1.097 | 775 | 1.090 | 986 | 1.353 |
| 1995 | 75 | 2.190 | 169 | 2.399 | 244 | 2.335 | 16 | 1.847 | 142 | 1.116 | 719 | 1.121 | 861 | 1.120 | 1.121 | 1.395 |
| 1996 | 40 | 2.277 | 106 | 2.419 | 146 | 2.380 | 16 | 1.819 | 128 | 1.025 | 718 | 1.099 | 846 | 1.087 | 1.008 | 1.286 |
| 1997 | 70 | 2.461 | 286 | 2.470 | 356 | 2.468 | 6 | 1.849 | 132 | 1.162 | 820 | 1.119 | 952 | 1.125 | 1.314 | 1.492 |
| 1998 | 44 | 2.078 | 199 | 2.442 | 243 | 2.376 | 5 | 1.714 | 108 | 1.070 | 893 | 1.127 | 1.001 | 1.121 | 1.249 | 1.367 |
| 1999 | 41 | 2.366 | 307 | 2.435 | 348 | 2.427 | 5 | 1.762 | 125 | 1.038 | 872 | 1.129 | 997 | 1.117 | 1.350 | 1.457 |
| 2000 | 36 | 1.875 | 231 | 2.437 | 267 | 2.361 | 8 | 1.873 | 91 | 1.091 | 919 | 1.124 | 1.010 | 1.121 | 1.285 | 1.383 |
| 2001 | 44 | 1.788 | 336 | 2.407 | 380 | 2.335 | 8 | 1.743 | 94 | 1.104 | 968 | 1.143 | 1.062 | 1.140 | 1.450 | 1.456 |
| 2002 | 43 | 1.861 | 319 | 2.309 | 362 | 2.256 | 14 | 1.964 | 75 | 1.146 | 981 | 1.137 | 1.056 | 1.138 | 1.432 | 1.428 |
| 2003 | 41 | 1.779 | 330 | 2.322 | 371 | 2.262 | 13 | 1.872 | 53 | 1.104 | 1.060 | 1.146 | 1.113 | 1.144 | 1.497 | 1.428 |
| 2004 | 37 | 1.634 | 373 | 2.334 | 410 | 2.271 | 11 | 1.312 | 51 | 1.028 | 1.090 | 1.165 | 1.141 | 1.159 | 1.562 | 1.452 |
| 2005 | 41 | 1.631 | 138 | 2.371 | 179 | 2.202 | 12 | 1.322 | 38 | 1.098 | 1.173 | 1.157 | 1.211 | 1.155 | 1.402 | 1.290 |
| 2006 | 61 | 1.548 | 299 | 2.318 | 360 | 2.188 | 8 | 1.425 | 29 | 1.127 | 1.186 | 1.162 | 1.215 | 1.161 | 1.583 | 1.396 |
| 2007 | 56 | 1.804 | 148 | 2.274 | 204 | 2.145 | 14 | 1.524 | 34 | 1.165 | 1.142 | 1.165 | 1.176 | 1.165 | 1.394 | 1.312 |
| 2008 | 59 | 1.760 | 218 | 2.269 | 277 | 2.161 | 13 | 1.589 | 35 | 1.109 | 1.263 | 1.167 | 1.298 | 1.166 | 1.588 | 1.343 |
| 2009 | 54 | 1.654 | 74 | 2.191 | 128 | 1.964 | 15 | 1.414 | 38 | 1.166 | 1.271 | 1.175 | 1.309 | 1.175 | 1.452 | 1.247 |
| totale | 1.752 | 1.929 | 4.387 | 2.314 | 6.139 | 2.204 | 326 | 1.533 | 5.796 | 966 | 22.452 | 1.135 | 28.248 | 1.100 | 34.713 | 1.300 |

^(a) I dati si riferiscono alle pensioni contabilizzate

^(b) La categoria Vecchiaia comprende le pensioni di vecchiaia anticipata e prepensionamenti.

CONTABILITA' SEPARATA ex ELETTRICI

Numero delle pensioni vigenti al 1.1.2010
distinte per anno di decorrenza e categoria

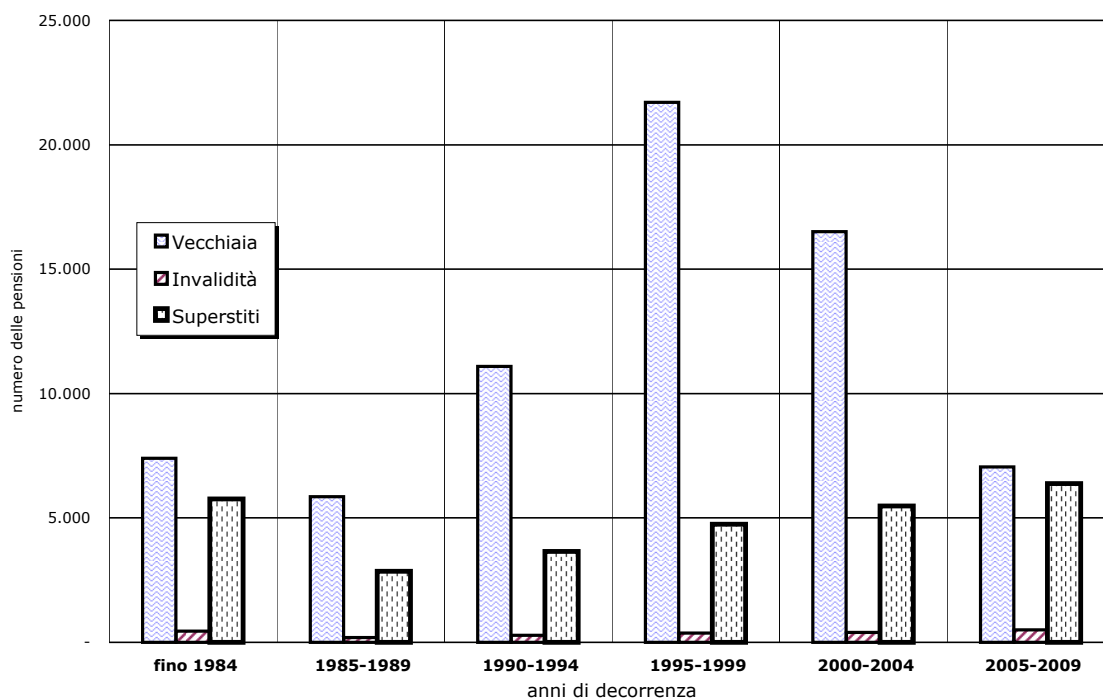

Importo medio mensile delle pensioni vigenti al 1.1.2010
distinte per anno di decorrenza e categoria

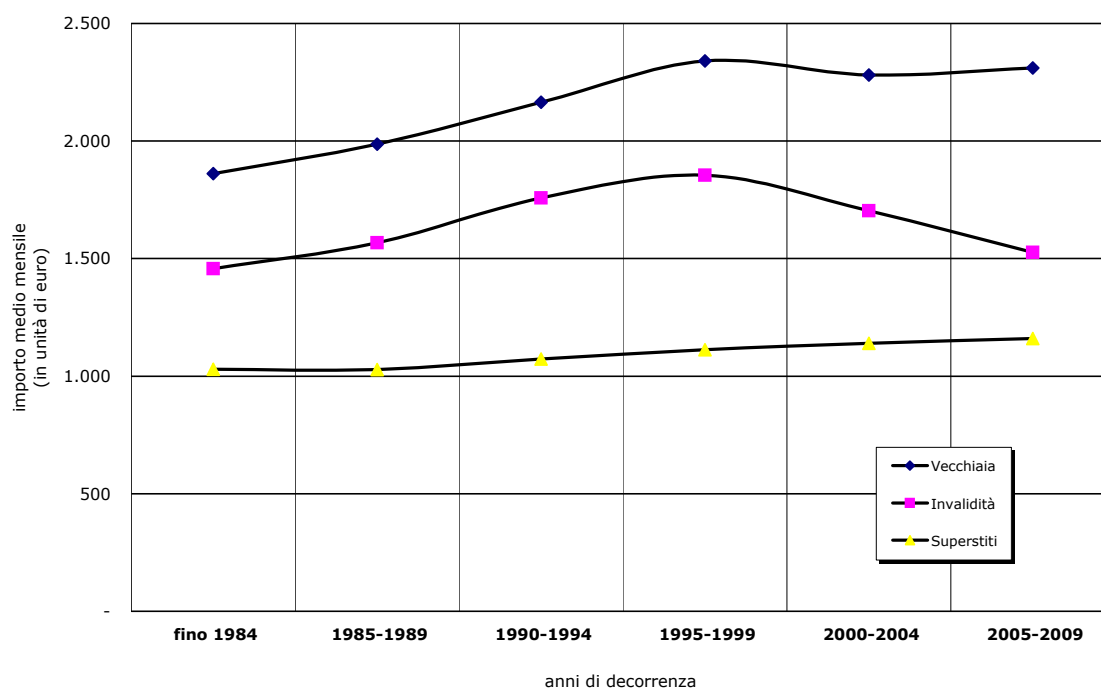

CONTABILITA' SEPARATA
ex FONDO ELETTRICITav. 7MF - Numero delle pensioni vigenti al 1.1.2010 distinte per classe di importo della pensione mensile e categoria^(a) - Maschi e Femmine

| | VECCHIAIA e ANZIANITA' | | | | | | INVALIDITA' | | SUPERSTITI | | | | | | COMPLESSO | |
|--|--------------------------|--------------|---------------|--------------|---------------|--------------|--------------|--------------|---------------|--------------|---------------|--------------|---------------|--------------|----------------|--------------|
| | VECCHIAIA ^(b) | | ANZIANITA' | | TOTALE | | | | da assicurato | | da pensionato | | totale | | | |
| Classi di importo mensile (unità di euro) ^(c) | Numero | % | Numero | % | Numero | % | Numero | % | Numero | % | Numero | % | Numero | % | Numero | % |
| fino a 250 | - | - | - | - | - | - | 7 | 0,3 | 93 | 1,6 | 3 | 0,0 | 96 | 0,3 | 103 | 0,1 |
| 250 - 500 | 5 | 0,1 | - | - | 5 | 0,0 | 34 | 1,5 | 397 | 6,7 | 104 | 0,5 | 501 | 1,7 | 540 | 0,5 |
| 500 - 750 | 42 | 0,5 | - | - | 42 | 0,1 | 75 | 3,4 | 909 | 15,3 | 869 | 3,8 | 1.778 | 6,2 | 1.895 | 1,9 |
| 750 - 1.000 | 150 | 1,8 | 6 | 0,0 | 156 | 0,2 | 144 | 6,5 | 1.719 | 29,0 | 4.677 | 20,4 | 6.396 | 22,1 | 6.696 | 6,6 |
| 1.000 - 1.250 | 282 | 3,4 | 15 | 0,0 | 297 | 0,4 | 231 | 10,5 | 1.879 | 31,7 | 11.675 | 50,9 | 13.554 | 46,9 | 14.082 | 14,0 |
| 1.250 - 1.500 | 652 | 7,8 | 208 | 0,3 | 860 | 1,2 | 303 | 13,7 | 652 | 11,0 | 4.252 | 18,5 | 4.904 | 17,0 | 6.067 | 6,0 |
| 1.500 - 1.750 | 1.397 | 16,8 | 3.073 | 5,0 | 4.470 | 6,4 | 468 | 21,2 | 194 | 3,3 | 981 | 4,3 | 1.175 | 4,1 | 6.113 | 6,1 |
| 1.750 - 2.000 | 1.983 | 23,8 | 15.716 | 25,6 | 17.699 | 25,4 | 467 | 21,2 | 60 | 1,0 | 255 | 1,1 | 315 | 1,1 | 18.481 | 18,4 |
| 2.000 - 2.250 | 1.407 | 16,9 | 17.595 | 28,7 | 19.002 | 27,3 | 271 | 12,3 | 23 | 0,4 | 107 | 0,5 | 130 | 0,5 | 19.403 | 19,3 |
| 2.250 - 2.500 | 1.148 | 13,8 | 12.872 | 21,0 | 14.020 | 20,1 | 126 | 5,7 | 9 | 0,2 | 17 | 0,1 | 26 | 0,1 | 14.172 | 14,1 |
| 2.500 - 2.750 | 530 | 6,4 | 5.592 | 9,1 | 6.122 | 8,8 | 44 | 2,0 | 1 | 0,0 | 5 | 0,0 | 6 | 0,0 | 6.172 | 6,1 |
| 2.750 - 3.000 | 272 | 3,3 | 1.888 | 3,1 | 2.160 | 3,1 | 20 | 0,9 | - | - | - | - | - | - | 2.180 | 2,2 |
| 3.000 - 3.250 | 162 | 1,9 | 1.651 | 2,7 | 1.813 | 2,6 | 7 | 0,3 | - | - | 1 | 0,0 | 1 | 0,0 | 1.821 | 1,8 |
| 3.250 - 3.500 | 134 | 1,6 | 1.478 | 2,4 | 1.612 | 2,3 | 5 | 0,2 | - | - | 1 | 0,0 | 1 | 0,0 | 1.618 | 1,6 |
| 3.500 - 3.750 | 96 | 1,2 | 898 | 1,5 | 994 | 1,4 | 1 | 0,0 | - | - | - | - | - | - | 995 | 1,0 |
| 3.750 - 4.000 | 51 | 0,6 | 224 | 0,4 | 275 | 0,4 | 1 | 0,0 | - | - | - | - | - | - | 276 | 0,3 |
| 4.000 e oltre | 22 | 0,3 | 65 | 0,1 | 87 | 0,1 | 1 | 0,0 | - | - | - | - | - | - | 88 | 0,1 |
| totale | 8.333 | 100,0 | 61.281 | 100,0 | 69.614 | 100,0 | 2.205 | 100,0 | 5.936 | 100,0 | 22.947 | 100,0 | 28.883 | 100,0 | 100.702 | 100,0 |
| Importo medio mensile | 2.020 | | 2.241 | | 2.215 | | 1.633 | | 963 | | 1.133 | | 1.098 | | 1.882 | |

^(a) I dati si riferiscono alle pensioni contabilizzate^(b) La categoria Vecchiaia comprende le pensioni di vecchiaia anticipata e prepensionamenti.^(c) L'estremo superiore della classe è escluso

CONTABILITA' SEPARATA
ex FONDO ELETTRICITav. 7M - Numero delle pensioni vigenti al 1.1.2010 distinte per classe di importo della pensione mensile e categoria^(a) - Maschi

| | VECCHIAIA e ANZIANITA' | | | | | | INVALIDITA' | | SUPERSTITI | | | | | | COMPLESSO | |
|--|--------------------------|--------------|---------------|--------------|---------------|--------------|--------------|--------------|---------------|--------------|---------------|--------------|------------|--------------|---------------|--------------|
| | VECCHIAIA ^(b) | | ANZIANITA' | | TOTALE | | | | da assicurato | | da pensionato | | totale | | | |
| Classi di importo mensile (unità di euro) ^(c) | Numero | % | Numero | % | Numero | % | Numero | % | Numero | % | Numero | % | Numero | % | Numero | % |
| fino a 250 | - | - | - | - | - | - | 5 | 0,3 | 4 | 2,9 | - | - | 4 | 0,6 | 9 | 0,0 |
| 250 - 500 | 2 | 0,0 | - | - | 2 | 0,0 | 27 | 1,4 | 19 | 13,6 | 20 | 4,0 | 39 | 6,1 | 68 | 0,1 |
| 500 - 750 | 15 | 0,2 | - | - | 15 | 0,0 | 66 | 3,5 | 36 | 25,7 | 91 | 18,4 | 127 | 20,0 | 208 | 0,3 |
| 750 - 1.000 | 81 | 1,2 | 5 | 0,0 | 86 | 0,1 | 117 | 6,2 | 36 | 25,7 | 116 | 23,4 | 152 | 23,9 | 355 | 0,5 |
| 1.000 - 1.250 | 155 | 2,4 | 12 | 0,0 | 167 | 0,3 | 172 | 9,2 | 34 | 24,3 | 153 | 30,9 | 187 | 29,4 | 526 | 0,8 |
| 1.250 - 1.500 | 475 | 7,2 | 195 | 0,3 | 670 | 1,1 | 248 | 13,2 | 4 | 2,9 | 85 | 17,2 | 89 | 14,0 | 1.007 | 1,5 |
| 1.500 - 1.750 | 1.143 | 17,4 | 2.924 | 5,1 | 4.067 | 6,4 | 405 | 21,6 | 5 | 3,6 | 25 | 5,1 | 30 | 4,7 | 4.502 | 6,8 |
| 1.750 - 2.000 | 1.735 | 26,4 | 15.221 | 26,8 | 16.956 | 26,7 | 424 | 22,6 | 1 | 0,7 | 4 | 0,8 | 5 | 0,8 | 17.385 | 26,3 |
| 2.000 - 2.250 | 1.104 | 16,8 | 16.435 | 28,9 | 17.539 | 27,6 | 238 | 12,7 | 1 | 0,7 | - | - | 1 | 0,2 | 17.778 | 26,9 |
| 2.250 - 2.500 | 822 | 12,5 | 11.212 | 19,7 | 12.034 | 19,0 | 105 | 5,6 | - | - | 1 | 0,2 | 1 | 0,2 | 12.140 | 18,4 |
| 2.500 - 2.750 | 398 | 6,0 | 5.011 | 8,8 | 5.409 | 8,5 | 42 | 2,2 | - | - | - | - | - | - | 5.451 | 8,3 |
| 2.750 - 3.000 | 235 | 3,6 | 1.756 | 3,1 | 1.991 | 3,1 | 16 | 0,9 | - | - | - | - | - | - | 2.007 | 3,0 |
| 3.000 - 3.250 | 138 | 2,1 | 1.547 | 2,7 | 1.685 | 2,7 | 6 | 0,3 | - | - | - | - | - | - | 1.691 | 2,6 |
| 3.250 - 3.500 | 121 | 1,8 | 1.426 | 2,5 | 1.547 | 2,4 | 5 | 0,3 | - | - | - | - | - | - | 1.552 | 2,4 |
| 3.500 - 3.750 | 89 | 1,4 | 867 | 1,5 | 956 | 1,5 | 1 | 0,1 | - | - | - | - | - | - | 957 | 1,5 |
| 3.750 - 4.000 | 50 | 0,8 | 219 | 0,4 | 269 | 0,4 | 1 | 0,1 | - | - | - | - | - | - | 270 | 0,4 |
| 4.000 e oltre | 18 | 0,3 | 64 | 0,1 | 82 | 0,1 | 1 | 0,1 | - | - | - | - | - | - | 83 | 0,1 |
| totale | 6.581 | 100,0 | 56.894 | 100,0 | 63.475 | 100,0 | 1.879 | 100,0 | 140 | 100,0 | 495 | 100,0 | 635 | 100,0 | 65.989 | 100,0 |
| Importo medio mensile | 2.045 | | 2.236 | | 2.216 | | 1.651 | | 843 | | 1.022 | | 982 | | 2.188 | |

^(a) I dati si riferiscono alle pensioni contabilizzate^(b) La categoria Vecchiaia comprende le pensioni di vecchiaia anticipata e prepensionamenti.^(c) L'estremo superiore della classe è escluso

CONTABILITA' SEPARATA
ex FONDO ELETTRICITav. 7F - Numero delle pensioni vigenti al 1.1.2010 distinte per classe di importo della pensione mensile e categoria^(a) - Femmine

| | VECCHIAIA e ANZIANITA' | | | | | | INVALIDITA' | | SUPERSTITI | | | | | | COMPLESSO | |
|--|--------------------------|--------------|--------------|--------------|--------------|--------------|--------------|--------------|---------------|--------------|---------------|--------------|---------------|--------------|---------------|--------------|
| | VECCHIAIA ^(b) | | ANZIANITA' | | TOTALE | | | | da assicurato | | da pensionato | | totale | | | |
| Classi di importo mensile (unità di euro) ^(c) | Numero | % | Numero | % | Numero | % | Numero | % | Numero | % | Numero | % | Numero | % | Numero | % |
| fino a 250 | - | - | - | - | - | - | 2 | 0,6 | 89 | 1,5 | 3 | 0,0 | 92 | 0,3 | 94 | 0,3 |
| 250 - 500 | 3 | 0,2 | - | - | 3 | 0,0 | 7 | 2,1 | 378 | 6,5 | 84 | 0,4 | 462 | 1,6 | 472 | 1,4 |
| 500 - 750 | 27 | 1,5 | - | - | 27 | 0,4 | 9 | 2,8 | 873 | 15,1 | 778 | 3,5 | 1.651 | 5,8 | 1.687 | 4,9 |
| 750 - 1.000 | 69 | 3,9 | 1 | 0,0 | 70 | 1,1 | 27 | 8,3 | 1.683 | 29,0 | 4.561 | 20,3 | 6.244 | 22,1 | 6.341 | 18,3 |
| 1.000 - 1.250 | 127 | 7,2 | 3 | 0,1 | 130 | 2,1 | 59 | 18,1 | 1.845 | 31,8 | 11.522 | 51,3 | 13.367 | 47,3 | 13.556 | 39,1 |
| 1.250 - 1.500 | 177 | 10,1 | 13 | 0,3 | 190 | 3,1 | 55 | 16,9 | 648 | 11,2 | 4.167 | 18,6 | 4.815 | 17,0 | 5.060 | 14,6 |
| 1.500 - 1.750 | 254 | 14,5 | 149 | 3,4 | 403 | 6,6 | 63 | 19,3 | 189 | 3,3 | 956 | 4,3 | 1.145 | 4,1 | 1.611 | 4,6 |
| 1.750 - 2.000 | 248 | 14,2 | 495 | 11,3 | 743 | 12,1 | 43 | 13,2 | 59 | 1,0 | 251 | 1,1 | 310 | 1,1 | 1.096 | 3,2 |
| 2.000 - 2.250 | 303 | 17,3 | 1.160 | 26,4 | 1.463 | 23,8 | 33 | 10,1 | 22 | 0,4 | 107 | 0,5 | 129 | 0,5 | 1.625 | 4,7 |
| 2.250 - 2.500 | 326 | 18,6 | 1.660 | 37,8 | 1.986 | 32,4 | 21 | 6,4 | 9 | 0,2 | 16 | 0,1 | 25 | 0,1 | 2.032 | 5,9 |
| 2.500 - 2.750 | 132 | 7,5 | 581 | 13,2 | 713 | 11,6 | 2 | 0,6 | 1 | 0,0 | 5 | 0,0 | 6 | 0,0 | 721 | 2,1 |
| 2.750 - 3.000 | 37 | 2,1 | 132 | 3,0 | 169 | 2,8 | 4 | 1,2 | - | - | - | - | - | - | 173 | 0,5 |
| 3.000 - 3.250 | 24 | 1,4 | 104 | 2,4 | 128 | 2,1 | 1 | 0,3 | - | - | 1 | 0,0 | 1 | 0,0 | 130 | 0,4 |
| 3.250 - 3.500 | 13 | 0,7 | 52 | 1,2 | 65 | 1,1 | - | - | - | - | 1 | 0,0 | 1 | 0,0 | 66 | 0,2 |
| 3.500 - 3.750 | 7 | 0,4 | 31 | 0,7 | 38 | 0,6 | - | - | - | - | - | - | - | - | 38 | 0,1 |
| 3.750 - 4.000 | 1 | 0,1 | 5 | 0,1 | 6 | 0,1 | - | - | - | - | - | - | - | - | 6 | 0,0 |
| 4.000 e oltre | 4 | 0,2 | 1 | 0,0 | 5 | 0,1 | - | - | - | - | - | - | - | - | 5 | 0,0 |
| totale | 1.752 | 100,0 | 4.387 | 100,0 | 6.139 | 100,0 | 326 | 100,0 | 5.796 | 100,0 | 22.452 | 100,0 | 28.248 | 100,0 | 34.713 | 100,0 |
| Importo medio mensile | 1.929 | | 2.314 | | 2.204 | | 1.533 | | 966 | | 1.135 | | 1.100 | | 1.300 | |

^(a) I dati si riferiscono alle pensioni contabilizzate^(b) La categoria Vecchiaia comprende le pensioni di vecchiaia anticipata e prepensionamenti.^(c) L'estremo superiore della classe è escluso

**CONTABILITA' SEPARATA
ex FONDO ELETTRICI**

Distribuzione percentuale delle pensioni vigenti al 1.1.2010 distinte per categoria e classi di importo mensile
(classi di importo mensile in unità di euro)

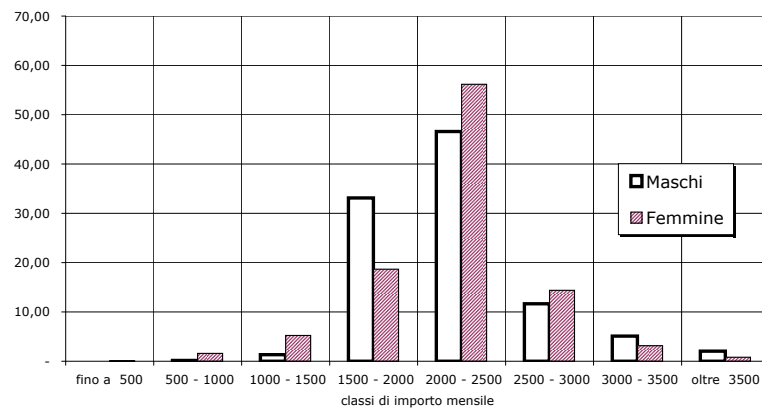
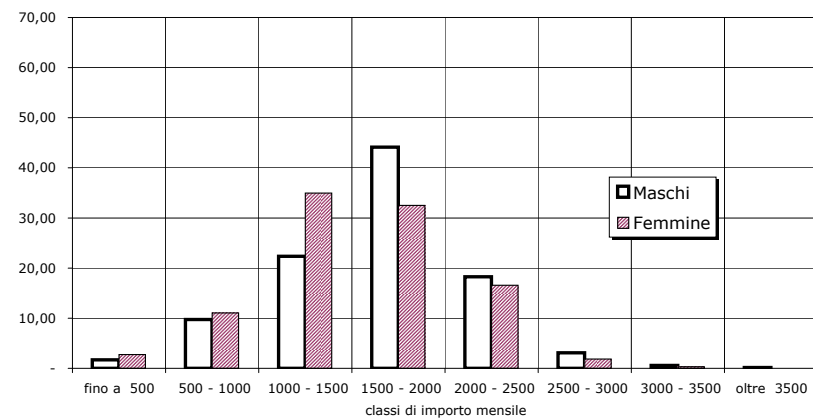
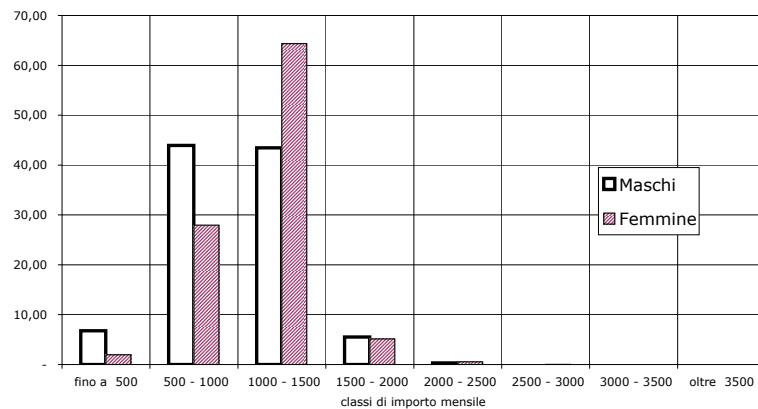
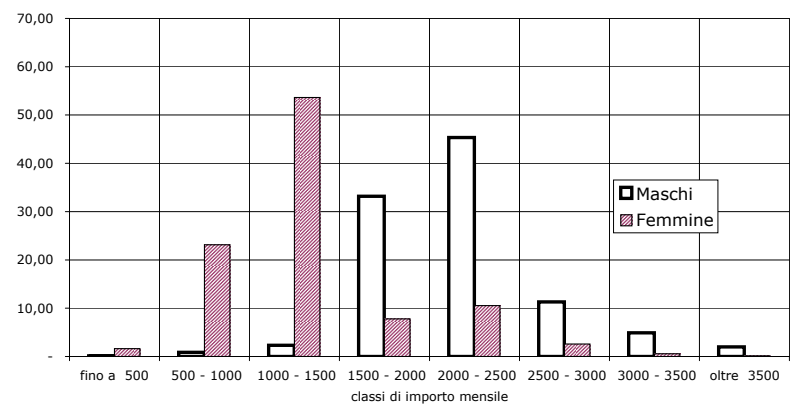
VECCHIAIA

INVALIDITA'

SUPERSTITI

COMPLESSO

**CONTABILITA' SEPARATA
ex FONDO ELETTRICI**

Tav. 8MF - Pensioni vigenti al 1.1.2010 distinte per classi di età e categoria ^(a) - Maschi e Femmine
(Importi in unità di euro)

| | VECCHIAIA e ANZIANITA' | | | | | | INVALIDITA' | | SUPERSTITI ^(d) | | | | | | COMPLESSO | |
|------------------------------|--------------------------|---------------|---------------|---------------|---------------|---------------|--------------|---------------|---------------------------|---------------|---------------|---------------|---------------|---------------|----------------|---------------|
| | VECCHIAIA ^(b) | | ANZIANITA' | | TOTALE | | | | da assicurato | | da pensionato | | totale | | | |
| Classi di età ^(c) | Numero | % | Numero | % | Numero | % | Numero | % | Numero | % | Numero | % | Numero | % | Numero | % |
| fino a 4 | - | - | - | - | - | - | - | - | - | - | - | - | - | - | - | - |
| 5 - 9 | - | - | - | - | - | - | - | - | - | - | - | - | - | - | - | - |
| 10 - 14 | - | - | - | - | - | - | - | - | 4 | 0,1% | 1 | 0,0% | 5 | 0,0% | 5 | 0,0% |
| 15 - 19 | - | - | - | - | - | - | - | - | 9 | 0,2% | 5 | 0,0% | 14 | 0,0% | 14 | 0,0% |
| 20 - 24 | - | - | - | - | - | - | - | - | 8 | 0,1% | 7 | 0,0% | 15 | 0,1% | 15 | 0,0% |
| 25 - 29 | - | - | - | - | - | - | - | - | 13 | 0,2% | 4 | 0,0% | 17 | 0,1% | 17 | 0,0% |
| 30 - 34 | - | - | - | - | - | - | 3 | 0,1% | 4 | 0,1% | 5 | 0,0% | 9 | 0,0% | 12 | 0,0% |
| 35 - 39 | - | - | - | - | - | - | 12 | 0,5% | 13 | 0,2% | 19 | 0,1% | 32 | 0,1% | 44 | 0,0% |
| 40 - 44 | - | - | - | - | - | - | 39 | 1,8% | 62 | 1,0% | 36 | 0,2% | 98 | 0,3% | 137 | 0,1% |
| 45 - 49 | - | - | - | - | - | - | 53 | 2,4% | 145 | 2,4% | 82 | 0,4% | 227 | 0,8% | 280 | 0,3% |
| 50 - 54 | - | - | 166 | 0,3% | 166 | 0,2% | 206 | 9,3% | 387 | 6,5% | 213 | 0,9% | 600 | 2,1% | 972 | 1,0% |
| 55 - 59 | 12 | 0,1% | 4.559 | 7,4% | 4.571 | 6,6% | 497 | 22,5% | 686 | 11,6% | 623 | 2,7% | 1.309 | 4,5% | 6.377 | 6,3% |
| 60 - 64 | 248 | 3,0% | 17.607 | 28,7% | 17.855 | 25,6% | 398 | 18,0% | 869 | 14,6% | 1.567 | 6,8% | 2.436 | 8,4% | 20.689 | 20,5% |
| 65 - 69 | 396 | 4,8% | 18.273 | 29,8% | 18.669 | 26,8% | 333 | 15,1% | 864 | 14,6% | 2.174 | 9,5% | 3.038 | 10,5% | 22.040 | 21,9% |
| 70 - 74 | 800 | 9,6% | 10.588 | 17,3% | 11.388 | 16,4% | 218 | 9,9% | 892 | 15,0% | 3.328 | 14,5% | 4.220 | 14,6% | 15.826 | 15,7% |
| 75 - 79 | 3.211 | 38,5% | 4.706 | 7,7% | 7.917 | 11,4% | 164 | 7,4% | 776 | 13,1% | 4.399 | 19,2% | 5.175 | 17,9% | 13.256 | 13,2% |
| 80 - 84 | 2.398 | 28,8% | 3.049 | 5,0% | 5.447 | 7,8% | 170 | 7,7% | 613 | 10,3% | 4.912 | 21,4% | 5.525 | 19,1% | 11.142 | 11,1% |
| 85 - 89 | 822 | 9,9% | 1.956 | 3,2% | 2.778 | 4,0% | 86 | 3,9% | 400 | 6,7% | 3.886 | 16,9% | 4.286 | 14,8% | 7.150 | 7,1% |
| oltre 90 | 446 | 5,4% | 377 | 0,6% | 823 | 1,2% | 26 | 1,2% | 191 | 3,2% | 1.686 | 7,3% | 1.877 | 6,5% | 2.726 | 2,7% |
| totale | 8.333 | 100,0% | 61.281 | 100,0% | 69.614 | 100,0% | 2.205 | 100,0% | 5.936 | 100,0% | 22.947 | 100,0% | 28.883 | 100,0% | 100.702 | 100,0% |
| Età media | 78,9 | | 68,0 | | 69,3 | | 64,8 | | 69,0 | | 77,4 | | 75,7 | | 71,0 | |

^(a) I dati si riferiscono alle pensioni contabilizzate

^(b) La categoria Vecchiaia comprende le pensioni di vecchiaia anticipata e prepensionamenti.

^(c) Età calcolata al 1.1.2010 in anni compiuti.

^(d) Le indicazioni relative all'età si riferiscono al coniuge ove questo sia compreso fra i beneficiari, all'orfano più giovane nel caso di pensione ai soli orfani.

**CONTABILITA' SEPARATA
ex FONDO ELETTRICI**

Tav. 8M - Pensioni vigenti al 1.1.2010 distinte per classi di età e categoria ^(a) - Maschi
(Importi in unità di euro)

| | VECCHIAIA e ANZIANITA' | | | | | | INVALIDITA' | | SUPERSTITI ^(d) | | | | | | COMPLESSO | |
|------------------------------|--------------------------|---------------|---------------|---------------|---------------|---------------|--------------|---------------|---------------------------|---------------|---------------|---------------|-------------|---------------|---------------|---------------|
| | VECCHIAIA ^(b) | | ANZIANITA' | | TOTALE | | | | da assicurato | | da pensionato | | totale | | | |
| Classi di età ^(c) | Numero | % | Numero | % | Numero | % | Numero | % | Numero | % | Numero | % | Numero | % | Numero | % |
| fino a 4 | - | - | - | - | - | - | - | - | - | - | - | - | - | - | - | - |
| 5 - 9 | - | - | - | - | - | - | - | - | - | - | - | - | - | - | - | - |
| 10 - 14 | - | - | - | - | - | - | - | - | 1 | 0,7% | 1 | 0,2% | 2 | 0,3% | 2 | 0,0% |
| 15 - 19 | - | - | - | - | - | - | - | - | 3 | 2,1% | 2 | 0,4% | 5 | 0,8% | 5 | 0,0% |
| 20 - 24 | - | - | - | - | - | - | - | - | 4 | 2,9% | 2 | 0,4% | 6 | 0,9% | 6 | 0,0% |
| 25 - 29 | - | - | - | - | - | - | - | - | 5 | 3,6% | 4 | 0,8% | 9 | 1,4% | 9 | 0,0% |
| 30 - 34 | - | - | - | - | - | - | 2 | 0,1% | 2 | 1,4% | 2 | 0,4% | 4 | 0,6% | 6 | 0,0% |
| 35 - 39 | - | - | - | - | - | - | 7 | 0,4% | 1 | 0,7% | 5 | 1,0% | 6 | 0,9% | 13 | 0,0% |
| 40 - 44 | - | - | - | - | - | - | 36 | 1,9% | 2 | 1,4% | 13 | 2,6% | 15 | 2,4% | 51 | 0,1% |
| 45 - 49 | - | - | - | - | - | - | 43 | 2,3% | 7 | 5,0% | 24 | 4,8% | 31 | 4,9% | 74 | 0,1% |
| 50 - 54 | - | - | 156 | 0,3% | 156 | 0,2% | 182 | 9,7% | 8 | 5,7% | 36 | 7,3% | 44 | 6,9% | 382 | 0,6% |
| 55 - 59 | - | - | 3.976 | 7,0% | 3.976 | 6,3% | 425 | 22,6% | 16 | 11,4% | 52 | 10,5% | 68 | 10,7% | 4.469 | 6,8% |
| 60 - 64 | 18 | 0,3% | 15.686 | 27,6% | 15.704 | 24,7% | 335 | 17,8% | 30 | 21,4% | 88 | 17,8% | 118 | 18,6% | 16.157 | 24,5% |
| 65 - 69 | 176 | 2,7% | 17.035 | 29,9% | 17.211 | 27,1% | 277 | 14,7% | 26 | 18,6% | 76 | 15,4% | 102 | 16,1% | 17.590 | 26,7% |
| 70 - 74 | 301 | 4,6% | 10.346 | 18,2% | 10.647 | 16,8% | 197 | 10,5% | 19 | 13,6% | 65 | 13,1% | 84 | 13,2% | 10.928 | 16,6% |
| 75 - 79 | 2.891 | 43,9% | 4.609 | 8,1% | 7.500 | 11,8% | 143 | 7,6% | 7 | 5,0% | 48 | 9,7% | 55 | 8,7% | 7.698 | 11,7% |
| 80 - 84 | 2.168 | 32,9% | 2.873 | 5,0% | 5.041 | 7,9% | 133 | 7,1% | 6 | 4,3% | 34 | 6,9% | 40 | 6,3% | 5.214 | 7,9% |
| 85 - 89 | 671 | 10,2% | 1.846 | 3,2% | 2.517 | 4,0% | 78 | 4,2% | 3 | 2,1% | 30 | 6,1% | 33 | 5,2% | 2.628 | 4,0% |
| oltre 90 | 356 | 5,4% | 367 | 0,6% | 723 | 1,1% | 21 | 1,1% | - | - | 13 | 2,6% | 13 | 2,0% | 757 | 1,1% |
| totale | 6.581 | 100,0% | 56.894 | 100,0% | 63.475 | 100,0% | 1.879 | 100,0% | 140 | 100,0% | 495 | 100,0% | 635 | 100,0% | 65.989 | 100,0% |
| Età media | 80,0 | | 68,2 | | 69,4 | | 64,8 | | 59,7 | | 67,5 | | 65,8 | | 69,3 | |

^(a) I dati si riferiscono alle pensioni contabilizzate

^(b) La categoria Vecchiaia comprende le pensioni di vecchiaia anticipata e prepensionamenti.

^(c) Età calcolata al 1.1.2010 in anni compiuti.

^(d) Le indicazioni relative all'età si riferiscono al coniuge ove questo sia compreso fra i beneficiari, all'orfano più giovane nel caso di pensione ai soli orfani.

**CONTABILITA' SEPARATA
ex FONDO ELETTRICI**

Tav. 8F - Pensioni vigenti al 1.1.2010 distinte per classi di età e categoria ^(a) - Femmine
(Importi in unità di euro)

| | VECCHIAIA e ANZIANITA' | | | | | | INVALIDITA' | | SUPERSTITI ^(d) | | | | | | COMPLESSO | |
|------------------------------|--------------------------|---------------|--------------|---------------|--------------|---------------|-------------|---------------|---------------------------|---------------|---------------|---------------|---------------|---------------|---------------|---------------|
| | VECCHIAIA ^(b) | | ANZIANITA' | | TOTALE | | | | da assicurato | | da pensionato | | totale | | | |
| Classi di età ^(c) | Numero | % | Numero | % | Numero | % | Numero | % | Numero | % | Numero | % | Numero | % | Numero | % |
| fino a 4 | - | - | - | - | - | - | - | - | - | - | - | - | - | - | - | - |
| 5 - 9 | - | - | - | - | - | - | - | - | - | - | - | - | - | - | - | - |
| 10 - 14 | - | - | - | - | - | - | - | - | 3 | 0,1% | - | - | 3 | 0,0% | 3 | 0,0% |
| 15 - 19 | - | - | - | - | - | - | - | - | 6 | 0,1% | 3 | 0,0% | 9 | 0,0% | 9 | 0,0% |
| 20 - 24 | - | - | - | - | - | - | - | - | 4 | 0,1% | 5 | 0,0% | 9 | 0,0% | 9 | 0,0% |
| 25 - 29 | - | - | - | - | - | - | - | - | 8 | 0,1% | - | - | 8 | 0,0% | 8 | 0,0% |
| 30 - 34 | - | - | - | - | - | - | 1 | 0,3% | 2 | 0,0% | 3 | 0,0% | 5 | 0,0% | 6 | 0,0% |
| 35 - 39 | - | - | - | - | - | - | 5 | 1,5% | 12 | 0,2% | 14 | 0,1% | 26 | 0,1% | 31 | 0,1% |
| 40 - 44 | - | - | - | - | - | - | 3 | 0,9% | 60 | 1,0% | 23 | 0,1% | 83 | 0,3% | 86 | 0,2% |
| 45 - 49 | - | - | - | - | - | - | 10 | 3,1% | 138 | 2,4% | 58 | 0,3% | 196 | 0,7% | 206 | 0,6% |
| 50 - 54 | - | - | 10 | 0,2% | 10 | 0,2% | 24 | 7,4% | 379 | 6,5% | 177 | 0,8% | 556 | 2,0% | 590 | 1,7% |
| 55 - 59 | 12 | 0,7% | 583 | 13,3% | 595 | 9,7% | 72 | 22,1% | 670 | 11,6% | 571 | 2,5% | 1.241 | 4,4% | 1.908 | 5,5% |
| 60 - 64 | 230 | 13,1% | 1.921 | 43,8% | 2.151 | 35,0% | 63 | 19,3% | 839 | 14,5% | 1.479 | 6,6% | 2.318 | 8,2% | 4.532 | 13,1% |
| 65 - 69 | 220 | 12,6% | 1.238 | 28,2% | 1.458 | 23,7% | 56 | 17,2% | 838 | 14,5% | 2.098 | 9,3% | 2.936 | 10,4% | 4.450 | 12,8% |
| 70 - 74 | 499 | 28,5% | 242 | 5,5% | 741 | 12,1% | 21 | 6,4% | 873 | 15,1% | 3.263 | 14,5% | 4.136 | 14,6% | 4.898 | 14,1% |
| 75 - 79 | 320 | 18,3% | 97 | 2,2% | 417 | 6,8% | 21 | 6,4% | 769 | 13,3% | 4.351 | 19,4% | 5.120 | 18,1% | 5.558 | 16,0% |
| 80 - 84 | 230 | 13,1% | 176 | 4,0% | 406 | 6,6% | 37 | 11,3% | 607 | 10,5% | 4.878 | 21,7% | 5.485 | 19,4% | 5.928 | 17,1% |
| 85 - 89 | 151 | 8,6% | 110 | 2,5% | 261 | 4,3% | 8 | 2,5% | 397 | 6,8% | 3.856 | 17,2% | 4.253 | 15,1% | 4.522 | 13,0% |
| oltre 90 | 90 | 5,1% | 10 | 0,2% | 100 | 1,6% | 5 | 1,5% | 191 | 3,3% | 1.673 | 7,5% | 1.864 | 6,6% | 1.969 | 5,7% |
| totale | 1.752 | 100,0% | 4.387 | 100,0% | 6.139 | 100,0% | 326 | 100,0% | 5.796 | 100,0% | 22.452 | 100,0% | 28.248 | 100,0% | 34.713 | 100,0% |
| Età media | 74,5 | | 65,2 | | 67,9 | | 65,0 | | 69,3 | | 77,6 | | 75,9 | | 74,4 | |

^(a) I dati si riferiscono alle pensioni contabilizzate

^(b) La categoria Vecchiaia comprende le pensioni di vecchiaia anticipata e prepensionamenti.

^(c) Età calcolata al 1.1.2010 in anni compiuti.

^(d) Le indicazioni relative all'età si riferiscono al coniuge ove questo sia compreso fra i beneficiari, all'orfano più giovane nel caso di pensione ai soli orfani.

CONTABILITA' SEPARATA ex FONDO ELETTRICI

Pensioni vigenti al 1.1.2010 distinte per categoria e classi di età del titolare

VECCHIAIA

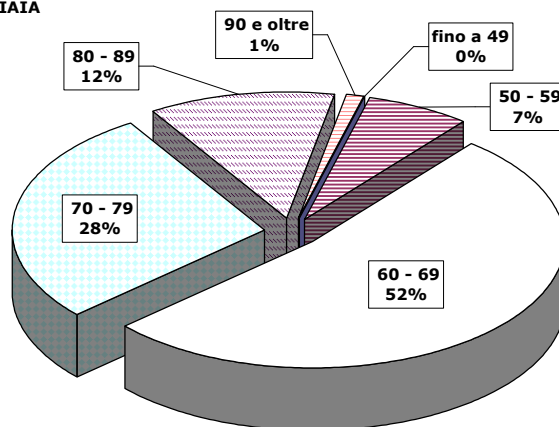

INVALIDITA'

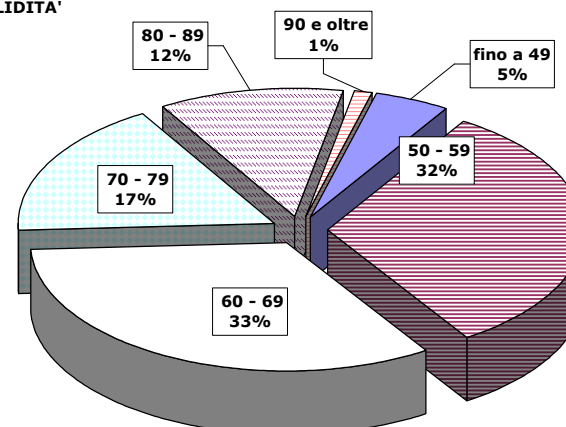

SUPERSTITI

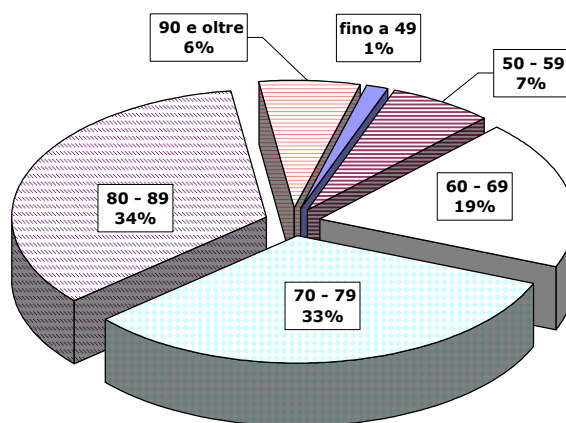

COMPLESSO

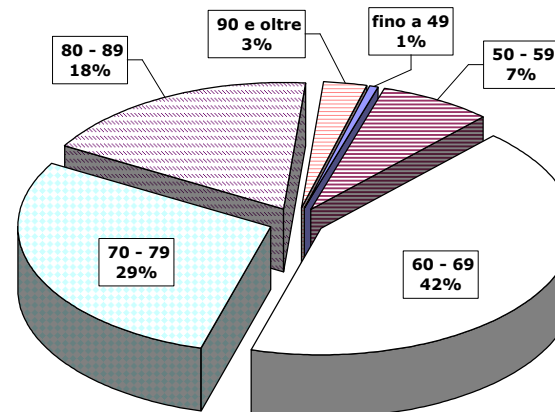

ISTITUTO NAZIONALE DELLA PREVIDENZA SOCIALE

SEDE CENTRALE DI ROMA

**CONTABILITA' SEPARATA EX FONDO DI PREVIDENZA
PER IL PERSONALE TELEFONICO**

INDICAZIONI DI CARATTERE STATISTICO

(Allegato al Rendiconto per l'anno 2009)

CONTABILITA' SEPARATA EX FONDO TELEFONICI**INDICE DELLE TAVOLE*****Valori economici di bilancio***

- Tav. n. 1 - Elementi caratteristici della gestione nel quinquennio 2005-2009
- Tav. n. 2 - Numero ed importo medio delle pensioni vigenti a fine anno
- Tav. n. 3 - Indici sull'evoluzione del numero delle pensioni vigenti a fine anno
- Tav. n. 4 - Indici sull'evoluzione degli importi medi delle pensioni vigenti a fine anno
- Tav. n. 5 - Numero ed importo medio delle pensioni liquidate in ciascun anno nel periodo 1994-2009

Distribuzione delle pensioni vigenti all' 1.1.2010

- Tavv. n. 6 - Pensioni vigenti ripartite per anno di decorrenza e per categoria (Uomini, Donne, Uomini e Donne)
- Tavv. n. 7 - Pensioni vigenti ripartite per classi di importo della pensione mensile e per categoria (Uomini, Donne, Uomini e Donne)
- Tavv. n. 8 - Pensioni vigenti ripartite per classi di età del titolare e per categoria (Uomini, Donne, Uomini e Donne)

NOTA

Il numero e l'importo delle pensioni vigenti a fine anno riportati nelle tavole da 2 a 5 si riferiscono a valori di competenza per i quali sono state effettuate le opportune operazioni di integrazione e decontabilizzazione. Questi valori si discostano da quelli indicati nelle tavole successive in cui le classificazioni statistiche riguardano le pensioni contabilizzate che prescindono dalle predette operazioni.

NOTA

L'art.41, comma 1, della legge 23 dicembre 1999, n. 488 (legge finanziaria 2000) ha disposto a decorrere dal 1° gennaio 2000 la soppressione del Fondo Telefonici.

Dalla medesima data i lavoratori dipendenti titolari di posizioni assicurative e i titolari di trattamenti pensionistici sono iscritti all'Assicurazione Generale Obbligatoria per l'invalidità, la vecchiaia e i superstiti dei lavoratori dipendenti.

L'iscrizione è effettuata con evidenza contabile separata nell'ambito del Fondo Pensioni Lavoratori Dipendenti.

Il personale assunto dal 1° gennaio 2000 è iscritto al Fondo Pensioni Lavoratori Dipendenti e non nella contabilità separata dello stesso Fondo dove è iscritto il personale in servizio al 31 dicembre 1999.

CONTABILITA' SEPARATA EX FONDO TELEFONICI**Tav. 1 - Elementi caratteristici della gestione nel quinquennio 2005 - 2009**

| DESCRIZIONE | ANNI | | | | |
|--|--------|--------|--------|--------|--------|
| | 2005 | 2006 | 2007 | 2008 | 2009 |
| Aliquota contributiva a fine anno (%) | 32,70 | 32,70 | 32,70 | 32,70 | 32,70 |
| Risultato d'esercizio (milioni di euro) | -264 | -392 | -538 | -1.158 | -711 |
| Patrimonio netto a fine anno (milioni di euro) | 2.785 | 2.393 | 1.855 | 697 | -14 |
| Numero iscritti a fine anno | 68.500 | 65.600 | 62.500 | 60.100 | 57.000 |
| Monti retributivi (milioni di euro) | 2.216 | 2.615 | 2.294 | 2.254 | 2.238 |
| Retribuzione media (euro) (a) | 31.931 | 33.998 | 36.033 | 37.381 | 38.700 |
| Numero pensioni vigenti a fine anno (b) | 63.414 | 65.892 | 68.228 | 69.769 | 70.085 |
| Pensione media in pagamento a fine anno (euro) (b) | 23.089 | 23.505 | 24.038 | 24.415 | 25.243 |
| Rapporto iscritti - pensionati | 1,1 | 1,0 | 0,9 | 0,9 | 0,8 |
| Rapporto pensione media - retribuzione media (%) | 72,3 | 69,1 | 66,7 | 65,3 | 65,2 |

(a) Calcolata sulla media degli iscritti nel corso dell'anno.

(b) Valori di rendiconto comprensivi dell'integrazione di competenza.

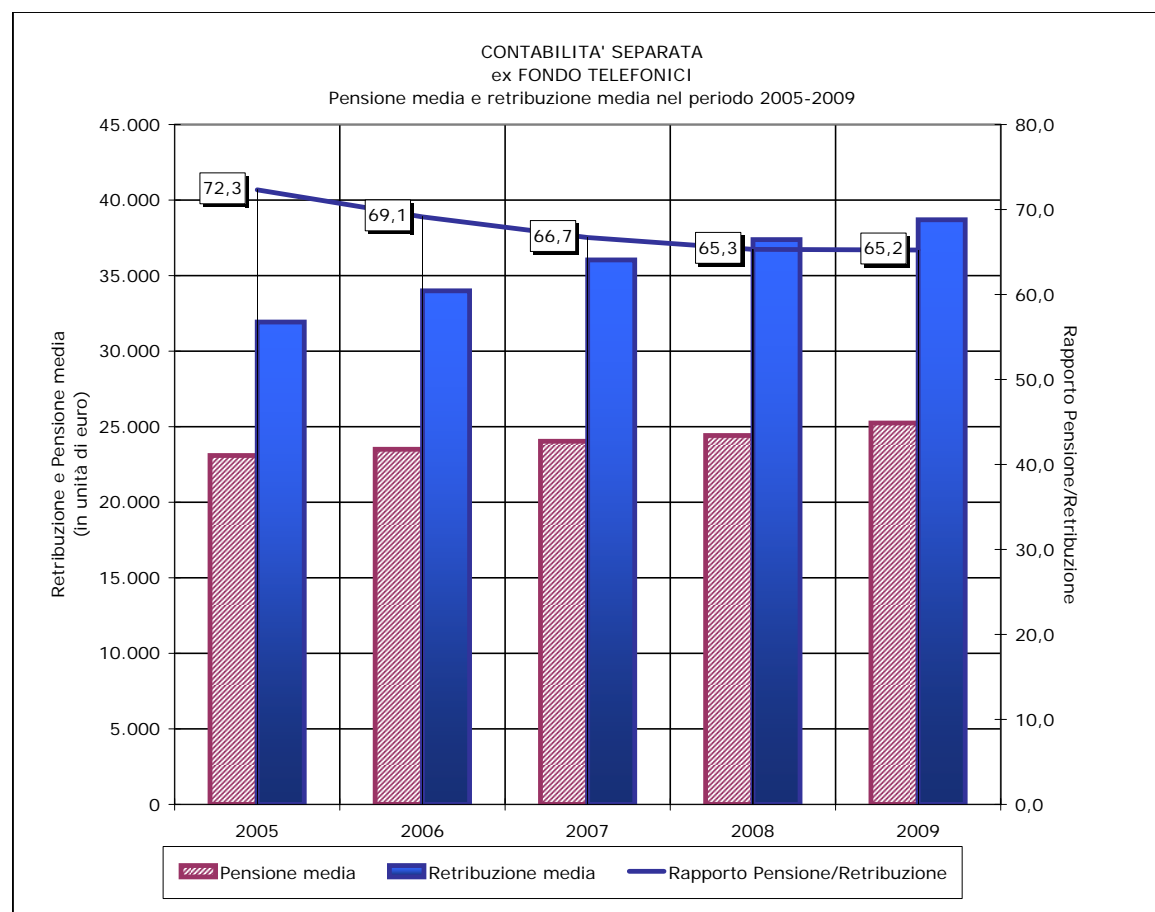
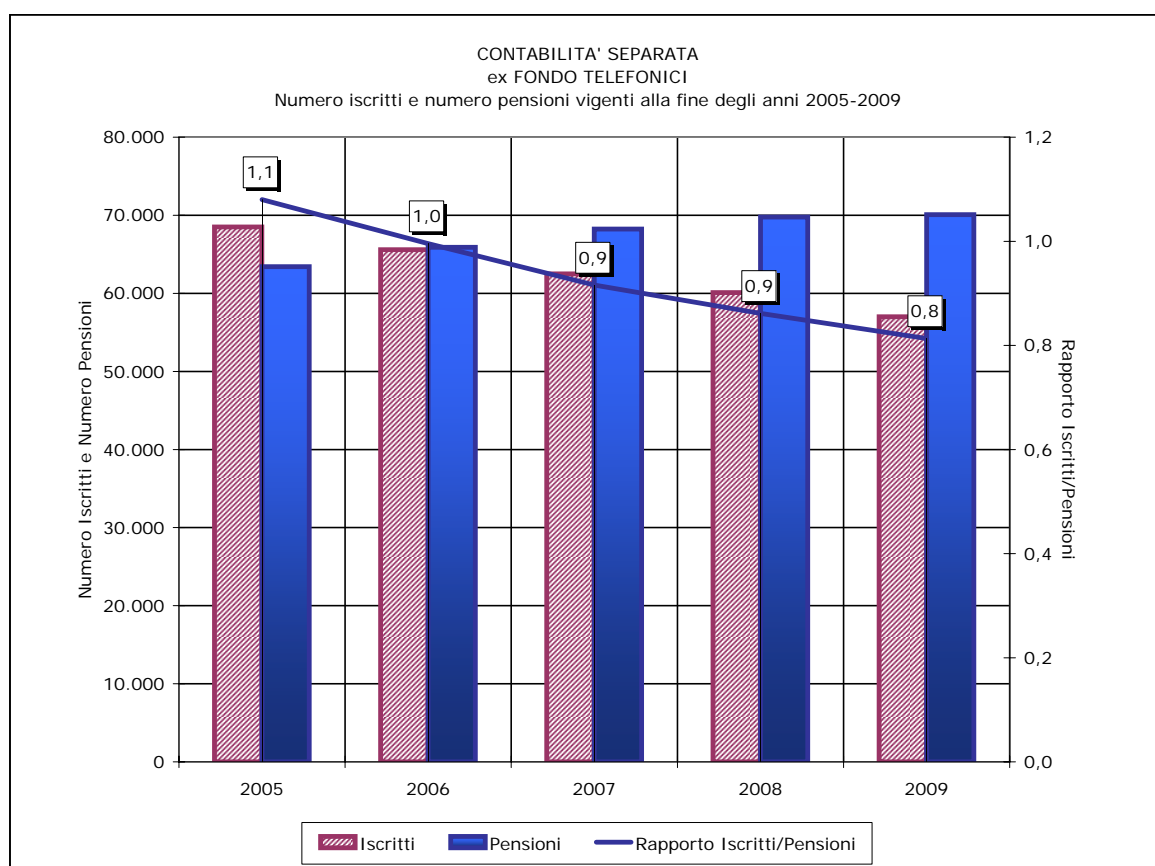

CONTABILITA' SEPARATA EX FONDO TELEFONICI**Tav.2 - Numero ed importo medio delle pensioni vigenti a fine anno (a)
(importi in euro)**

| Anni | VECCHIAIA | | INVALIDITA' | | SUPERSTITI | | COMPLESSO | |
|------|-----------|---------------------|-------------|---------------------|------------|---------------------|-----------|---------------------|
| | Numero | Importo medio annuo | Numero | Importo medio annuo | Numero | Importo medio annuo | Numero | Importo medio annuo |
| 1993 | 20.649 | 17.200 | 1.944 | 10.951 | 6.739 | 8.474 | 29.332 | 14.781 |
| 1994 | 26.218 | 18.225 | 2.000 | 11.606 | 6.913 | 8.898 | 35.131 | 16.013 |
| 1995 | 28.666 | 18.702 | 1.996 | 11.841 | 7.094 | 9.032 | 37.756 | 16.522 |
| 1996 | 31.972 | 19.798 | 2.004 | 12.707 | 7.312 | 9.532 | 41.288 | 17.636 |
| 1997 | 35.913 | 20.987 | 2.038 | 13.412 | 7.561 | 9.881 | 45.512 | 18.803 |
| 1998 | 37.897 | 21.451 | 2.124 | 13.760 | 7.860 | 10.134 | 47.881 | 19.252 |
| 1999 | 39.287 | 21.953 | 2.202 | 13.842 | 8.123 | 10.368 | 49.612 | 19.696 |
| 2000 | 41.445 | 22.519 | 2.249 | 14.073 | 8.425 | 10.612 | 52.119 | 20.230 |
| 2001 | 43.717 | 23.194 | 2.300 | 14.517 | 8.730 | 10.895 | 54.747 | 20.868 |
| 2002 | 45.017 | 23.780 | 2.251 | 15.049 | 8.986 | 11.332 | 56.254 | 21.442 |
| 2003 | 46.759 | 24.393 | 2.287 | 15.383 | 9.299 | 11.582 | 58.345 | 21.998 |
| 2004 | 48.986 | 24.988 | 2.224 | 15.935 | 9.435 | 11.932 | 60.645 | 22.625 |
| 2005 | 51.189 | 25.505 | 2.306 | 16.238 | 9.919 | 12.218 | 63.414 | 23.089 |
| 2006 | 53.424 | 25.915 | 2.311 | 16.577 | 10.157 | 12.408 | 65.892 | 23.505 |
| 2007 | 55.427 | 26.450 | 2.310 | 16.986 | 10.491 | 12.845 | 68.228 | 24.038 |
| 2008 | 56.543 | 26.878 | 2.310 | 17.327 | 10.916 | 13.154 | 69.769 | 24.415 |
| 2009 | 56.651 | 27.818 | 2.209 | 17.907 | 11.225 | 13.694 | 70.085 | 25.243 |

(a) Il numero e l'importo delle pensioni vigenti a fine anno si riferiscono ai valori di competenza per i quali sono state effettuate le opportune operazioni di integrazione e decontabilizzazione.

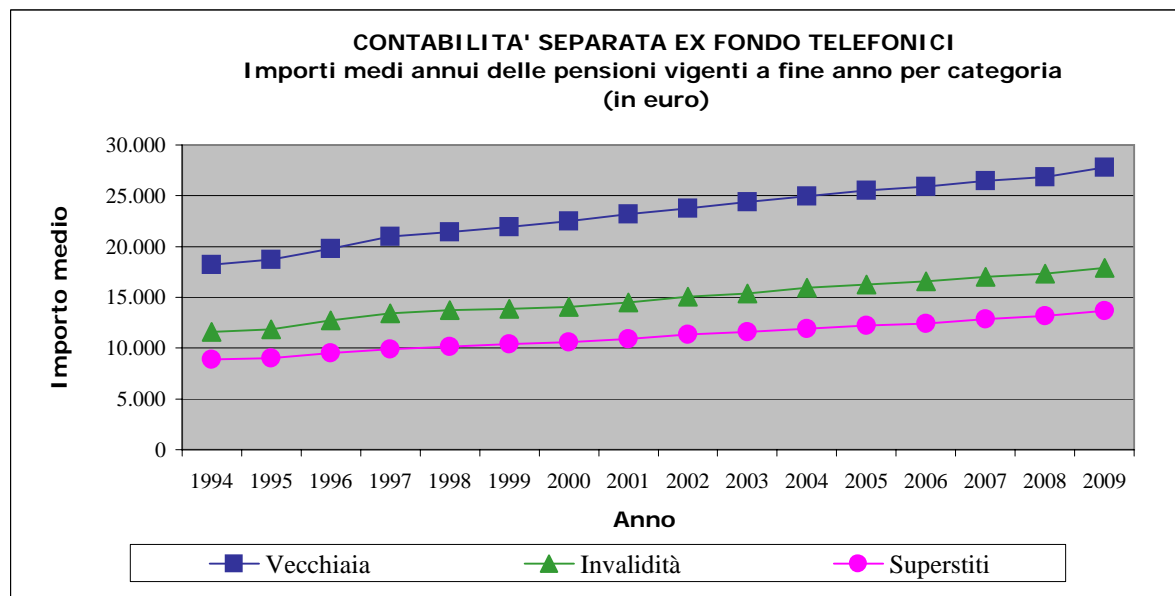
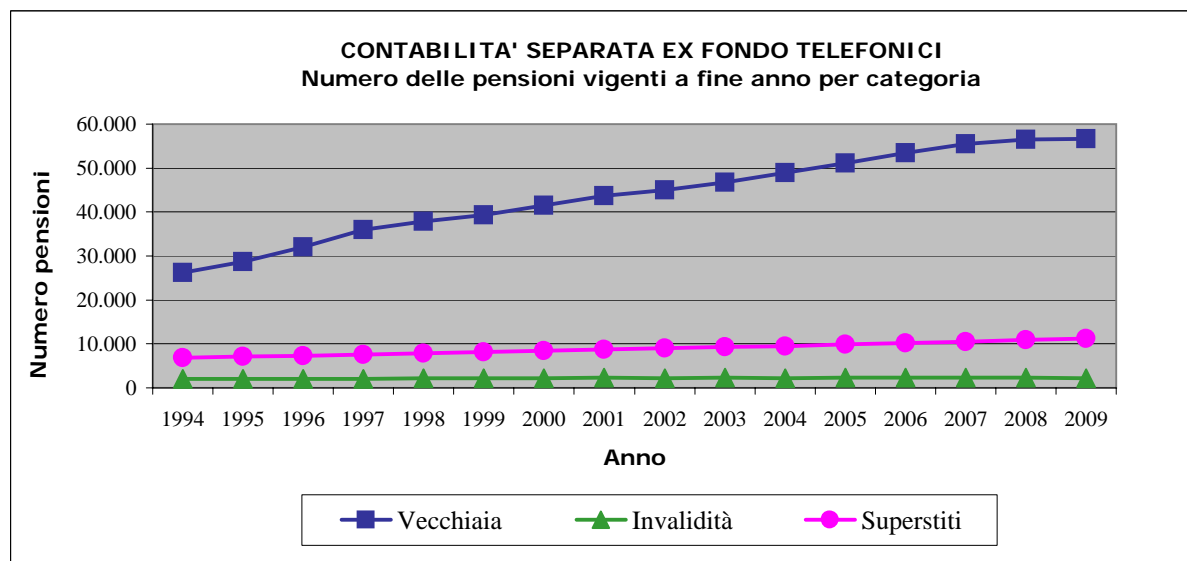

CONTABILITA' SEPARATA EX FONDO TELEFONICI**Tav. 3 - Indici sull'evoluzione del numero delle pensioni vigenti a fine anno (a)**

| Anni | INCREMENTI PERCENTUALI ANNUI | | | | % PENSIONI PER CATEGORIA | | | |
|------|------------------------------|------------|------------|--------|--------------------------|------------|------------|--------|
| | Vecchiaia | Invalidità | Superstiti | Totale | Vecchiaia | Invalidità | Superstiti | Totale |
| 1995 | 9,34 | -0,20 | 2,62 | 7,47 | 75,92 | 5,29 | 18,79 | 100,00 |
| 1996 | 11,53 | 0,40 | 3,07 | 9,35 | 77,44 | 4,85 | 17,71 | 100,00 |
| 1997 | 12,33 | 1,70 | 3,41 | 10,23 | 78,91 | 4,48 | 16,61 | 100,00 |
| 1998 | 5,52 | 4,22 | 3,95 | 5,21 | 79,15 | 4,44 | 16,42 | 100,00 |
| 1999 | 3,67 | 3,67 | 3,35 | 3,62 | 79,19 | 4,44 | 16,37 | 100,00 |
| 2000 | 5,49 | 2,13 | 3,72 | 5,05 | 79,52 | 4,32 | 16,16 | 100,00 |
| 2001 | 5,48 | 2,27 | 3,62 | 5,04 | 79,85 | 4,20 | 15,95 | 100,00 |
| 2002 | 2,97 | -2,13 | 2,93 | 2,75 | 80,02 | 4,00 | 15,97 | 100,00 |
| 2003 | 3,87 | 1,60 | 3,48 | 3,72 | 80,14 | 3,92 | 15,94 | 100,00 |
| 2004 | 4,76 | -2,75 | 1,46 | 3,94 | 80,78 | 3,67 | 15,56 | 100,00 |
| 2005 | 4,50 | 3,69 | 5,13 | 4,57 | 80,72 | 3,64 | 15,64 | 100,00 |
| 2006 | 4,37 | 0,22 | 2,40 | 3,91 | 81,08 | 3,51 | 15,41 | 100,00 |
| 2007 | 3,75 | -0,04 | 3,29 | 3,55 | 81,24 | 3,39 | 15,38 | 100,00 |
| 2008 | 2,01 | 0,00 | 4,05 | 2,26 | 81,04 | 3,31 | 15,65 | 100,00 |
| 2009 | 0,19 | -4,37 | 2,83 | 0,45 | 80,83 | 3,15 | 16,02 | 100,00 |

(a) I valori si riferiscono alle pensioni di competenza.

CONTABILITA' SEPARATA EX FONDO TELEFONICI**Tav. 4 - Indici sull'evoluzione degli importi medi delle pensioni vigenti a fine anno (a)**

| Anni | INCREMENTI PERCENTUALI ANNUI | | | | % IMPORTI MEDI PER CATEGORIA SULL'IMPORTO MEDIO TOTALE | | | |
|------|------------------------------|------------|------------|--------|--|------------|------------|--------|
| | Vecchiaia | Invalidità | Superstiti | Totale | Vecchiaia | Invalidità | Superstiti | Totale |
| 1995 | 2,62 | 2,02 | 1,51 | 3,18 | 113,19 | 71,67 | 54,67 | 100,00 |
| 1996 | 5,86 | 7,31 | 5,54 | 6,74 | 112,26 | 72,05 | 54,05 | 100,00 |
| 1997 | 6,01 | 5,55 | 3,66 | 6,62 | 111,62 | 71,33 | 52,55 | 100,00 |
| 1998 | 2,21 | 2,59 | 2,56 | 2,39 | 111,42 | 71,47 | 52,64 | 100,00 |
| 1999 | 2,34 | 0,60 | 2,31 | 2,31 | 111,46 | 70,28 | 52,64 | 100,00 |
| 2000 | 2,58 | 1,67 | 2,35 | 2,71 | 111,31 | 69,57 | 52,46 | 100,00 |
| 2001 | 3,00 | 3,15 | 2,67 | 3,15 | 111,15 | 69,57 | 52,21 | 100,00 |
| 2002 | 2,53 | 3,66 | 4,01 | 2,75 | 110,90 | 70,18 | 52,85 | 100,00 |
| 2003 | 2,58 | 2,22 | 2,21 | 2,59 | 110,89 | 69,93 | 52,65 | 100,00 |
| 2004 | 2,44 | 3,59 | 3,02 | 2,85 | 110,44 | 70,43 | 52,74 | 100,00 |
| 2005 | 2,07 | 1,90 | 2,40 | 2,05 | 110,46 | 70,33 | 52,92 | 100,00 |
| 2006 | 1,61 | 2,09 | 1,56 | 1,80 | 110,25 | 70,53 | 52,79 | 100,00 |
| 2007 | 2,06 | 2,47 | 3,52 | 2,27 | 110,03 | 70,66 | 53,44 | 100,00 |
| 2008 | 1,62 | 2,00 | 2,40 | 1,57 | 110,09 | 70,97 | 53,88 | 100,00 |
| 2009 | 3,49 | 3,35 | 4,11 | 3,39 | 110,20 | 70,94 | 54,25 | 100,00 |

(a) I valori si riferiscono alle pensioni di competenza.

CONTABILITA' SEPARATA EX FONDO TELEFONICI**Tav. 5 - Numero ed importo medio delle pensioni liquidate negli anni 1994 - 2009 (a)
(importi in euro)**

| Anni | VECCHIAIA | | INVALIDITA' | | SUPERSTITI | | COMPLESSO | |
|------|-----------|---------------------|-------------|---------------------|------------|---------------------|-----------|---------------------|
| | Numero | Importo medio annuo | Numero | Importo medio annuo | Numero | Importo medio annuo | Numero | Importo medio annuo |
| 1994 | 4.904 | 19.520 | 117 | 14.999 | 478 | 9.961 | 5.499 | 18.593 |
| 1995 | 4.554 | 20.318 | 109 | 14.398 | 418 | 10.218 | 5.081 | 19.360 |
| 1996 | 2.550 | 20.354 | 105 | 16.569 | 517 | 10.252 | 3.172 | 18.582 |
| 1997 | 5.062 | 22.950 | 99 | 17.097 | 482 | 10.802 | 5.643 | 21.810 |
| 1998 | 3.024 | 22.731 | 187 | 15.633 | 531 | 11.788 | 3.742 | 20.823 |
| 1999 | 2.235 | 24.222 | 195 | 14.094 | 522 | 11.525 | 2.952 | 21.308 |
| 2000 | 2.489 | 25.572 | 186 | 14.853 | 578 | 12.005 | 3.253 | 22.548 |
| 2001 | 2.850 | 24.879 | 210 | 15.603 | 493 | 12.182 | 3.553 | 22.569 |
| 2002 | 2.614 | 22.776 | 169 | 15.007 | 619 | 12.200 | 3.402 | 20.466 |
| 2003 | 2.372 | 23.753 | 167 | 14.858 | 606 | 12.175 | 3.145 | 21.050 |
| 2004 | 3.422 | 23.955 | 167 | 15.984 | 550 | 13.005 | 4.139 | 22.178 |
| 2005 | 2.189 | 25.236 | 206 | 15.474 | 685 | 13.344 | 3.080 | 21.938 |
| 2006 | 3.866 | 24.583 | 215 | 15.861 | 629 | 13.581 | 4.710 | 22.716 |
| 2007 | 2.577 | 25.621 | 178 | 16.821 | 661 | 14.462 | 3.416 | 23.003 |
| 2008 | 2.557 | 25.919 | 163 | 16.753 | 746 | 14.106 | 3.466 | 22.945 |
| 2009 | 1.201 | 26.218 | 130 | 16.838 | 704 | 14.749 | 2.035 | 21.651 |

(a) Le pensioni liquidate si riferiscono alle contabilizzazioni dei vari anni.

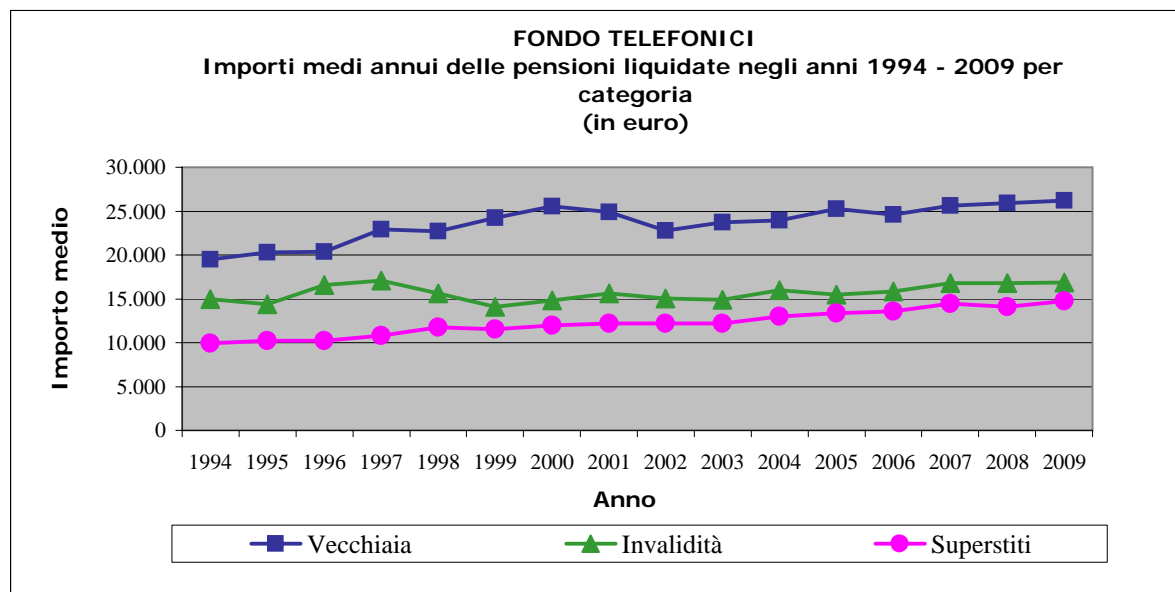
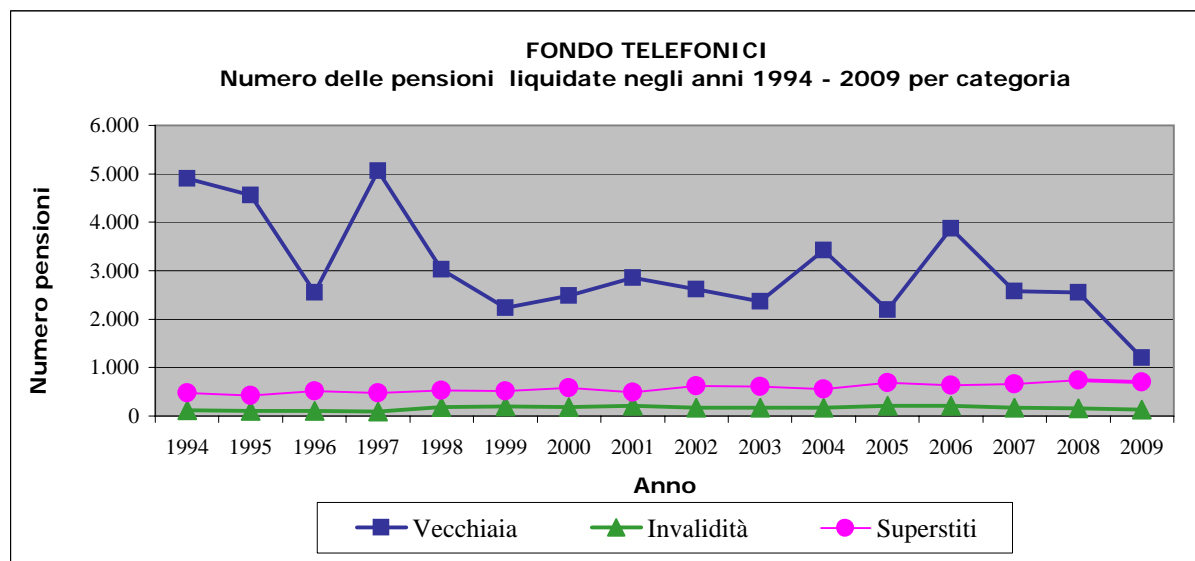

CONTABILITA' SEPARATA EX FONDO TELEFONICI

Tav. 6 - Pensioni vigenti all'1/1/2010 ripartite per anno di decorrenza e categoria (a) - UOMINI

| Anni di decorrenza | VECCHIAIA E ANZIANITA' | | | | | | INVALIDITA' | | SUPERSTITI | | | | | | COMPLESSO | |
|--------------------|------------------------|------------------------------|------------|------------------------------|--------|------------------------------|-------------|------------------------------|---------------|------------------------------|---------------|------------------------------|--------|------------------------------|-----------|------------------------------|
| | VECCHIAIA | | ANZIANITA' | | TOTALE | | | | DI ASSICURATO | | DI PENSIONATO | | TOTALE | | | |
| | Numero | Importo medio mensile (euro) | Numero | Importo medio mensile (euro) | Numero | Importo medio mensile (euro) | Numero | Importo medio mensile (euro) | Numero | Importo medio mensile (euro) | Numero | Importo medio mensile (euro) | Numero | Importo medio mensile (euro) | Numero | Importo medio mensile (euro) |
| fino al 1980 | 141 | 1.822 | 478 | 1.924 | 619 | 1.901 | 53 | 1.266 | 22 | 616 | 14 | 864 | 36 | 713 | 708 | 1.793 |
| 1981 | 50 | 1.977 | 182 | 1.994 | 232 | 1.991 | 12 | 918 | 5 | 672 | - | - | 5 | 672 | 249 | 1.913 |
| 1982 | 50 | 1.964 | 96 | 2.006 | 146 | 1.991 | 21 | 1.060 | 6 | 704 | 5 | 686 | 11 | 696 | 178 | 1.801 |
| 1983 | 60 | 1.957 | 101 | 2.301 | 161 | 2.173 | 24 | 1.297 | 7 | 580 | 5 | 389 | 12 | 501 | 197 | 1.964 |
| 1984 | 61 | 2.088 | 116 | 2.155 | 177 | 2.132 | 9 | 1.415 | 1 | 601 | 4 | 476 | 5 | 501 | 191 | 2.056 |
| 1985 | 85 | 2.541 | 192 | 2.354 | 277 | 2.412 | 13 | 1.278 | 4 | 437 | 5 | 660 | 9 | 561 | 299 | 2.307 |
| 1986 | 149 | 2.210 | 278 | 2.209 | 427 | 2.209 | 19 | 1.323 | 4 | 700 | 9 | 658 | 13 | 671 | 459 | 2.129 |
| 1987 | 157 | 2.086 | 392 | 2.249 | 549 | 2.202 | 47 | 1.465 | 1 | 600 | 4 | 720 | 5 | 696 | 601 | 2.132 |
| 1988 | 110 | 2.359 | 230 | 2.246 | 340 | 2.283 | 25 | 1.344 | 5 | 595 | 13 | 718 | 18 | 684 | 383 | 2.147 |
| 1989 | 136 | 2.608 | 360 | 2.286 | 496 | 2.374 | 32 | 1.427 | 4 | 521 | 9 | 671 | 13 | 625 | 541 | 2.276 |
| 1990 | 208 | 2.448 | 429 | 2.309 | 637 | 2.354 | 24 | 1.510 | 4 | 491 | 17 | 775 | 21 | 721 | 682 | 2.274 |
| 1991 | 204 | 2.228 | 548 | 2.231 | 752 | 2.230 | 21 | 1.499 | 8 | 738 | 15 | 711 | 23 | 721 | 796 | 2.167 |
| 1992 | 302 | 2.876 | 715 | 2.461 | 1.017 | 2.584 | 20 | 1.554 | 9 | 721 | 12 | 704 | 21 | 712 | 1.058 | 2.527 |
| 1993 | 364 | 2.543 | 370 | 2.234 | 734 | 2.387 | 46 | 1.625 | 8 | 606 | 7 | 575 | 15 | 591 | 795 | 2.309 |
| 1994 | 430 | 2.539 | 3.131 | 2.298 | 3.561 | 2.327 | 53 | 1.774 | 11 | 961 | 16 | 763 | 27 | 844 | 3.641 | 2.308 |
| 1995 | 146 | 2.316 | 1.731 | 2.304 | 1.877 | 2.305 | 36 | 1.751 | 7 | 618 | 19 | 777 | 26 | 734 | 1.939 | 2.274 |
| 1996 | 132 | 2.003 | 2.472 | 2.242 | 2.604 | 2.230 | 49 | 1.629 | 6 | 742 | 24 | 718 | 30 | 723 | 2.683 | 2.202 |
| 1997 | 49 | 2.598 | 2.191 | 2.512 | 2.240 | 2.514 | 48 | 1.770 | 11 | 782 | 23 | 800 | 34 | 794 | 2.322 | 2.473 |
| 1998 | 65 | 1.917 | 2.094 | 2.325 | 2.159 | 2.313 | 39 | 1.648 | 5 | 1.033 | 30 | 832 | 35 | 861 | 2.233 | 2.279 |
| 1999 | 31 | 2.758 | 1.711 | 2.502 | 1.742 | 2.507 | 43 | 1.584 | 7 | 702 | 37 | 735 | 44 | 730 | 1.829 | 2.443 |
| 2000 | 25 | 2.083 | 1.819 | 2.380 | 1.844 | 2.376 | 59 | 1.748 | 6 | 683 | 40 | 673 | 46 | 675 | 1.949 | 2.317 |
| 2001 | 29 | 1.675 | 2.178 | 2.370 | 2.207 | 2.361 | 69 | 1.681 | 10 | 634 | 37 | 754 | 47 | 729 | 2.323 | 2.308 |
| 2002 | 32 | 1.775 | 2.213 | 2.137 | 2.245 | 2.132 | 59 | 1.624 | 7 | 615 | 50 | 728 | 57 | 714 | 2.361 | 2.085 |
| 2003 | 28 | 1.635 | 2.042 | 2.190 | 2.070 | 2.182 | 73 | 1.751 | 4 | 662 | 53 | 701 | 57 | 698 | 2.200 | 2.129 |
| 2004 | 30 | 1.695 | 3.043 | 2.109 | 3.073 | 2.105 | 67 | 1.478 | 6 | 713 | 40 | 781 | 46 | 772 | 3.186 | 2.073 |
| 2005 | 40 | 1.869 | 1.711 | 2.267 | 1.751 | 2.258 | 66 | 1.478 | - | - | 56 | 707 | 56 | 707 | 1.873 | 2.184 |
| 2006 | 23 | 1.731 | 3.230 | 2.126 | 3.253 | 2.123 | 81 | 1.402 | 8 | 844 | 66 | 831 | 74 | 832 | 3.408 | 2.078 |
| 2007 | 24 | 1.718 | 2.229 | 2.189 | 2.253 | 2.184 | 70 | 1.669 | 10 | 1.064 | 62 | 820 | 72 | 854 | 2.395 | 2.129 |
| 2008 | 8 | 1.459 | 1.954 | 2.158 | 1.962 | 2.155 | 67 | 1.309 | 5 | 577 | 57 | 699 | 62 | 690 | 2.091 | 2.084 |
| 2009 | 23 | 1.763 | 965 | 2.179 | 988 | 2.170 | 54 | 1.333 | 6 | 1.181 | 84 | 763 | 90 | 791 | 1.132 | 2.020 |
| Totale | 3.192 | 2.330 | 39.201 | 2.257 | 42.393 | 2.262 | 1.299 | 1.533 | 197 | 722 | 813 | 746 | 1.010 | 742 | 44.702 | 2.207 |

(a) Gli importi mensili delle pensioni sono riferiti all'1/1/2010

CONTABILITA' SEPARATA EX FONDO TELEFONICI

Tav. 6 - Pensioni vigenti all'1/1/2010 ripartite per anno di decorrenza e categoria (a) - DONNE

| Anni di decorrenza | VECCHIAIA E ANZIANITA' | | | | | | INVALIDITA' | SUPERSTITI | | | | | | COMPLESSO | | |
|--------------------|------------------------|------------------------------|------------|------------------------------|--------|------------------------------|-------------|---------------|------------------------------|---------------|------------------------------|--------|------------------------------|-----------|------------------------------|--------|
| | VECCHIAIA | | ANZIANITA' | | TOTALE | | | DI ASSICURATO | | DI PENSIONATO | | TOTALE | | | | |
| | Numero | Importo medio mensile (euro) | Numero | Importo medio mensile (euro) | Numero | Importo medio mensile (euro) | | Numero | Importo medio mensile (euro) | Numero | Importo medio mensile (euro) | Numero | Importo medio mensile (euro) | Numero | Importo medio mensile (euro) | Numero |
| fino al 1980 | 648 | 1.320 | 443 | 1.655 | 1.091 | 1.456 | 349 | 1.012 | 617 | 721 | 290 | 1.017 | 907 | 815 | 2.347 | 1.142 |
| 1981 | 158 | 1.524 | 81 | 1.817 | 239 | 1.623 | 30 | 1.244 | 58 | 892 | 57 | 946 | 115 | 919 | 384 | 1.383 |
| 1982 | 109 | 1.298 | 43 | 1.884 | 152 | 1.464 | 20 | 1.282 | 60 | 747 | 66 | 922 | 126 | 839 | 298 | 1.188 |
| 1983 | 185 | 1.458 | 34 | 1.903 | 219 | 1.527 | 20 | 1.363 | 55 | 715 | 66 | 1.055 | 121 | 900 | 360 | 1.307 |
| 1984 | 190 | 1.491 | 18 | 1.947 | 208 | 1.531 | 16 | 1.477 | 64 | 751 | 68 | 1.009 | 132 | 884 | 356 | 1.289 |
| 1985 | 244 | 1.522 | 26 | 1.978 | 270 | 1.566 | 14 | 1.270 | 71 | 789 | 107 | 1.009 | 178 | 921 | 462 | 1.309 |
| 1986 | 295 | 1.723 | 47 | 2.028 | 342 | 1.765 | 14 | 1.365 | 74 | 798 | 93 | 1.079 | 167 | 954 | 523 | 1.495 |
| 1987 | 370 | 1.741 | 41 | 2.092 | 411 | 1.776 | 29 | 1.429 | 72 | 792 | 92 | 969 | 164 | 891 | 604 | 1.519 |
| 1988 | 221 | 1.527 | 32 | 1.967 | 253 | 1.582 | 16 | 1.371 | 73 | 829 | 90 | 1.041 | 163 | 946 | 432 | 1.334 |
| 1989 | 197 | 1.499 | 47 | 1.997 | 244 | 1.595 | 14 | 1.231 | 76 | 784 | 117 | 1.035 | 193 | 936 | 451 | 1.302 |
| 1990 | 329 | 1.615 | 70 | 1.989 | 399 | 1.681 | 13 | 1.425 | 59 | 796 | 141 | 1.122 | 200 | 1.026 | 612 | 1.462 |
| 1991 | 327 | 1.617 | 92 | 1.948 | 419 | 1.690 | 8 | 1.545 | 69 | 861 | 131 | 1.041 | 200 | 978 | 627 | 1.461 |
| 1992 | 527 | 1.822 | 107 | 2.025 | 634 | 1.856 | 14 | 1.443 | 80 | 930 | 162 | 1.101 | 242 | 1.044 | 890 | 1.629 |
| 1993 | 717 | 1.844 | 65 | 2.039 | 782 | 1.860 | 16 | 1.784 | 86 | 997 | 179 | 1.071 | 265 | 1.047 | 1.063 | 1.656 |
| 1994 | 947 | 2.028 | 586 | 2.089 | 1.533 | 2.051 | 19 | 1.513 | 76 | 1.053 | 183 | 1.117 | 259 | 1.099 | 1.811 | 1.909 |
| 1995 | 379 | 1.857 | 364 | 2.053 | 743 | 1.953 | 9 | 1.567 | 64 | 906 | 220 | 1.089 | 284 | 1.048 | 1.036 | 1.702 |
| 1996 | 405 | 1.815 | 621 | 2.042 | 1.026 | 1.953 | 8 | 1.532 | 71 | 937 | 239 | 1.079 | 310 | 1.046 | 1.344 | 1.741 |
| 1997 | 143 | 1.930 | 622 | 2.018 | 765 | 2.001 | 15 | 1.394 | 78 | 998 | 256 | 1.147 | 334 | 1.112 | 1.114 | 1.726 |
| 1998 | 128 | 1.699 | 491 | 1.985 | 619 | 1.926 | 12 | 1.277 | 81 | 938 | 299 | 1.173 | 380 | 1.123 | 1.011 | 1.616 |
| 1999 | 89 | 1.639 | 333 | 2.067 | 422 | 1.977 | 10 | 1.283 | 64 | 1.043 | 307 | 1.167 | 371 | 1.146 | 803 | 1.584 |
| 2000 | 73 | 1.680 | 304 | 2.021 | 377 | 1.955 | 13 | 1.631 | 62 | 1.093 | 337 | 1.218 | 399 | 1.199 | 789 | 1.567 |
| 2001 | 78 | 1.365 | 299 | 2.061 | 377 | 1.917 | 12 | 1.069 | 56 | 917 | 344 | 1.211 | 400 | 1.170 | 789 | 1.525 |
| 2002 | 48 | 1.405 | 217 | 1.976 | 265 | 1.873 | 20 | 1.184 | 67 | 1.114 | 389 | 1.226 | 456 | 1.209 | 741 | 1.446 |
| 2003 | 46 | 1.489 | 207 | 1.970 | 253 | 1.883 | 21 | 990 | 44 | 1.012 | 392 | 1.201 | 436 | 1.182 | 710 | 1.426 |
| 2004 | 63 | 1.491 | 273 | 1.971 | 336 | 1.881 | 27 | 1.179 | 50 | 1.026 | 412 | 1.182 | 462 | 1.165 | 825 | 1.457 |
| 2005 | 78 | 1.490 | 180 | 1.938 | 258 | 1.802 | 14 | 1.188 | 51 | 1.010 | 475 | 1.210 | 526 | 1.191 | 798 | 1.388 |
| 2006 | 90 | 1.531 | 330 | 1.914 | 420 | 1.832 | 19 | 874 | 37 | 1.127 | 479 | 1.280 | 516 | 1.269 | 955 | 1.509 |
| 2007 | 99 | 1.452 | 232 | 1.968 | 331 | 1.814 | 31 | 994 | 48 | 1.126 | 497 | 1.216 | 545 | 1.208 | 907 | 1.422 |
| 2008 | 40 | 1.557 | 221 | 1.964 | 261 | 1.902 | 17 | 926 | 55 | 1.076 | 589 | 1.225 | 644 | 1.212 | 922 | 1.402 |
| 2009 | 82 | 1.416 | 134 | 1.957 | 216 | 1.752 | 22 | 1.157 | 26 | 1.272 | 535 | 1.276 | 561 | 1.276 | 799 | 1.401 |
| Totale | 7.305 | 1.687 | 6.560 | 1.984 | 13.865 | 1.827 | 842 | 1.169 | 2.444 | 876 | 7.612 | 1.168 | 10.056 | 1.097 | 24.763 | 1.508 |

(a) Gli importi mensili delle pensioni sono riferiti all'1/1/2010

CONTABILITA' SEPARATA EX FONDO TELEFONICI

Tav. 6 - Pensioni vigenti all'1/1/2010 ripartite per anno di decorrenza e categoria (a) - UOMINI E DONNE

| Anni di decorrenza | VECCHIAIA E ANZIANITA' | | | | | | INVALIDITA' | SUPERSTITI | | | | | | COMPLESSO | | |
|--------------------|------------------------|------------------------------|------------|------------------------------|--------|------------------------------|-------------|------------------------------|--------|------------------------------|--------|------------------------------|--------|------------------------------|--------|------------------------------|
| | VECCHIAIA | | ANZIANITA' | | TOTALE | | | DI ASSICURATO | | DI PENSIONATO | | TOTALE | | | | |
| | Numero | Importo medio mensile (euro) | Numero | Importo medio mensile (euro) | Numero | Importo medio mensile (euro) | Numero | Importo medio mensile (euro) | Numero | Importo medio mensile (euro) | Numero | Importo medio mensile (euro) | Numero | Importo medio mensile (euro) | Numero | Importo medio mensile (euro) |
| fino al 1980 | 789 | 1.410 | 921 | 1.794 | 1.710 | 1.617 | 402 | 1.046 | 639 | 717 | 304 | 1.010 | 943 | 811 | 3.055 | 1.293 |
| 1981 | 208 | 1.633 | 263 | 1.940 | 471 | 1.804 | 42 | 1.151 | 63 | 875 | 57 | 946 | 120 | 909 | 633 | 1.591 |
| 1982 | 159 | 1.508 | 139 | 1.968 | 298 | 1.723 | 41 | 1.168 | 66 | 743 | 71 | 905 | 137 | 827 | 476 | 1.417 |
| 1983 | 245 | 1.580 | 135 | 2.201 | 380 | 1.801 | 44 | 1.327 | 62 | 700 | 71 | 1.008 | 133 | 864 | 557 | 1.539 |
| 1984 | 251 | 1.636 | 134 | 2.127 | 385 | 1.807 | 25 | 1.455 | 65 | 749 | 72 | 980 | 137 | 870 | 547 | 1.557 |
| 1985 | 329 | 1.785 | 218 | 2.309 | 547 | 1.994 | 27 | 1.274 | 75 | 770 | 112 | 993 | 187 | 904 | 761 | 1.701 |
| 1986 | 444 | 1.887 | 325 | 2.183 | 769 | 2.012 | 33 | 1.341 | 78 | 793 | 102 | 1.041 | 180 | 934 | 982 | 1.791 |
| 1987 | 527 | 1.844 | 433 | 2.234 | 960 | 2.020 | 76 | 1.451 | 73 | 789 | 96 | 958 | 169 | 885 | 1.205 | 1.825 |
| 1988 | 331 | 1.803 | 262 | 2.212 | 593 | 1.984 | 41 | 1.354 | 78 | 814 | 103 | 1.000 | 181 | 920 | 815 | 1.716 |
| 1989 | 333 | 1.952 | 407 | 2.253 | 740 | 2.118 | 46 | 1.368 | 80 | 771 | 126 | 1.009 | 206 | 917 | 992 | 1.833 |
| 1990 | 537 | 1.938 | 499 | 2.264 | 1.036 | 2.095 | 37 | 1.480 | 63 | 776 | 158 | 1.085 | 221 | 997 | 1.294 | 1.890 |
| 1991 | 531 | 1.852 | 640 | 2.190 | 1.171 | 2.037 | 29 | 1.512 | 77 | 848 | 146 | 1.007 | 223 | 952 | 1.423 | 1.856 |
| 1992 | 829 | 2.206 | 822 | 2.404 | 1.651 | 2.305 | 34 | 1.508 | 89 | 909 | 174 | 1.073 | 263 | 1.018 | 1.948 | 2.117 |
| 1993 | 1.081 | 2.079 | 435 | 2.205 | 1.516 | 2.115 | 62 | 1.666 | 94 | 964 | 186 | 1.053 | 280 | 1.023 | 1.858 | 1.935 |
| 1994 | 1.377 | 2.187 | 3.717 | 2.265 | 5.094 | 2.244 | 72 | 1.705 | 87 | 1.042 | 199 | 1.089 | 286 | 1.075 | 5.452 | 2.175 |
| 1995 | 525 | 1.984 | 2.095 | 2.261 | 2.620 | 2.205 | 45 | 1.714 | 71 | 878 | 239 | 1.065 | 310 | 1.022 | 2.975 | 2.075 |
| 1996 | 537 | 1.861 | 3.093 | 2.202 | 3.630 | 2.152 | 57 | 1.615 | 77 | 921 | 263 | 1.046 | 340 | 1.018 | 4.027 | 2.048 |
| 1997 | 192 | 2.101 | 2.813 | 2.403 | 3.005 | 2.384 | 63 | 1.680 | 89 | 971 | 279 | 1.119 | 368 | 1.083 | 3.436 | 2.231 |
| 1998 | 193 | 1.772 | 2.585 | 2.260 | 2.778 | 2.226 | 51 | 1.561 | 86 | 944 | 329 | 1.142 | 415 | 1.101 | 3.244 | 2.072 |
| 1999 | 120 | 1.928 | 2.044 | 2.431 | 2.164 | 2.403 | 53 | 1.527 | 71 | 1.010 | 344 | 1.121 | 415 | 1.102 | 2.632 | 2.181 |
| 2000 | 98 | 1.783 | 2.123 | 2.328 | 2.221 | 2.304 | 72 | 1.727 | 68 | 1.056 | 377 | 1.161 | 445 | 1.145 | 2.738 | 2.101 |
| 2001 | 107 | 1.449 | 2.477 | 2.333 | 2.584 | 2.296 | 81 | 1.590 | 66 | 874 | 381 | 1.167 | 447 | 1.124 | 3.112 | 2.109 |
| 2002 | 80 | 1.553 | 2.430 | 2.122 | 2.510 | 2.104 | 79 | 1.512 | 74 | 1.066 | 439 | 1.169 | 513 | 1.154 | 3.102 | 1.932 |
| 2003 | 74 | 1.544 | 2.249 | 2.169 | 2.323 | 2.149 | 94 | 1.581 | 48 | 982 | 445 | 1.141 | 493 | 1.126 | 2.910 | 1.957 |
| 2004 | 93 | 1.557 | 3.316 | 2.097 | 3.409 | 2.082 | 94 | 1.392 | 56 | 992 | 452 | 1.146 | 508 | 1.129 | 4.011 | 1.946 |
| 2005 | 118 | 1.618 | 1.891 | 2.235 | 2.009 | 2.199 | 80 | 1.427 | 51 | 1.010 | 531 | 1.157 | 582 | 1.144 | 2.671 | 1.946 |
| 2006 | 113 | 1.572 | 3.560 | 2.106 | 3.673 | 2.090 | 100 | 1.302 | 45 | 1.077 | 545 | 1.226 | 590 | 1.215 | 4.363 | 1.953 |
| 2007 | 123 | 1.504 | 2.461 | 2.168 | 2.584 | 2.136 | 101 | 1.462 | 58 | 1.115 | 559 | 1.172 | 617 | 1.167 | 3.302 | 1.935 |
| 2008 | 48 | 1.540 | 2.175 | 2.138 | 2.223 | 2.125 | 84 | 1.231 | 60 | 1.034 | 646 | 1.178 | 706 | 1.166 | 3.013 | 1.875 |
| 2009 | 105 | 1.492 | 1.099 | 2.152 | 1.204 | 2.094 | 76 | 1.282 | 32 | 1.255 | 619 | 1.206 | 651 | 1.208 | 1.931 | 1.764 |
| Totale | 10.497 | 1.883 | 45.761 | 2.218 | 56.258 | 2.155 | 2.141 | 1.390 | 2.641 | 865 | 8.425 | 1.127 | 11.066 | 1.064 | 69.465 | 1.958 |

(a) Gli importi mensili delle pensioni sono riferiti all'1/1/2010

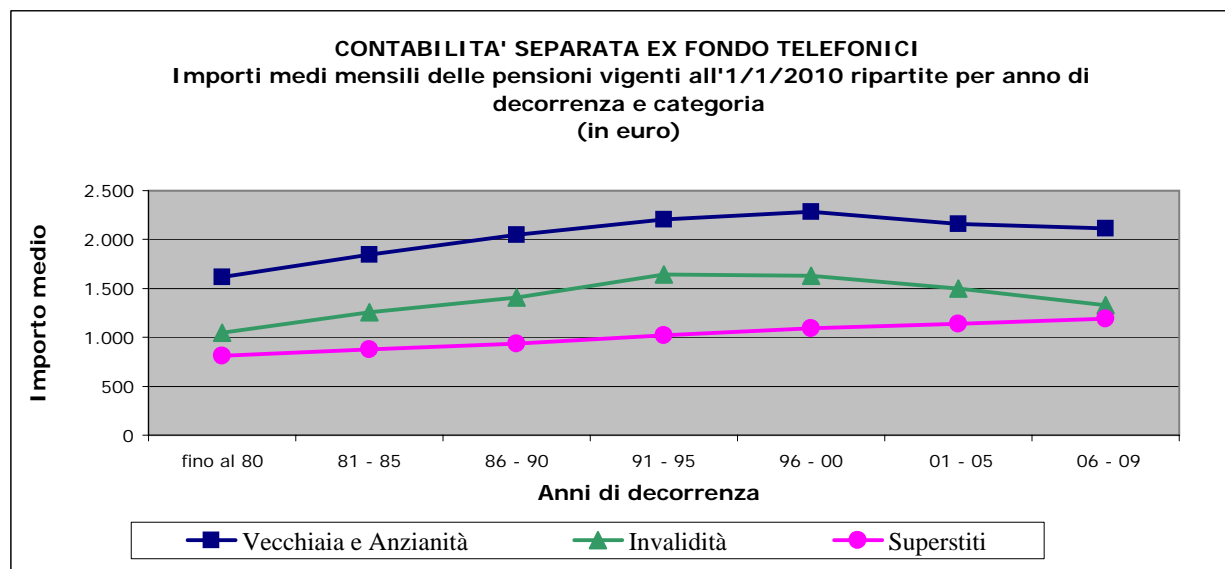
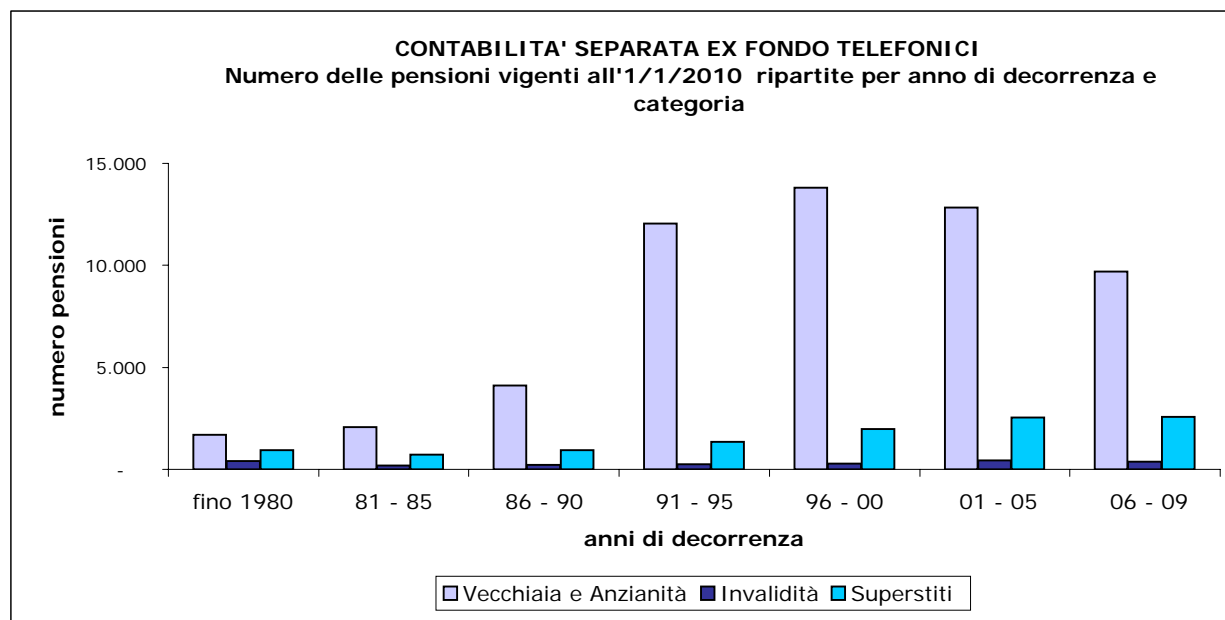

CONTABILITA' SEPARATA EX FONDO TELEFONICI

Tav. 7 - Pensioni vigenti all'1/1/2010 ripartite per classi di importo della pensione mensile e per categoria (a) - UOMINI

| Classi di importo (euro) (b) | VECCHIAIA E ANZIANITA' | | | | | | INVALIDITA' | | SUPERSTITI | | | | | | COMPLESSO | |
|---------------------------------|------------------------|-------|------------|-------|--------|-------|-------------|-------|---------------|-------|---------------|-------|--------|-------|-----------|-------|
| | VECCHIAIA | | ANZIANITA' | | TOTALE | | | | DI ASSICURATO | | DI PENSIONATO | | TOTALE | | | |
| | Numero | % | Numero | % | Numero | % | Numero | % | Numero | % | Numero | % | Numero | % | Numero | % |
| fino a 250 | 7 | 0,2 | 0 | 0,0 | 7 | 0,0 | 8 | 0,6 | 9 | 4,6 | 55 | 6,8 | 64 | 6,3 | 79 | 0,2 |
| 250-500 | 18 | 0,6 | 0 | 0,0 | 18 | 0,0 | 24 | 1,8 | 42 | 21,3 | 107 | 13,2 | 149 | 14,8 | 191 | 0,4 |
| 500 - 750 | 54 | 1,7 | 0 | 0,0 | 54 | 0,1 | 109 | 8,4 | 65 | 33,0 | 302 | 37,0 | 367 | 36,3 | 530 | 1,2 |
| 750 - 1.000 | 80 | 2,5 | 3 | 0,0 | 83 | 0,2 | 117 | 9,0 | 51 | 25,9 | 166 | 20,4 | 217 | 21,5 | 417 | 0,9 |
| 1.000 - 1.250 | 125 | 3,9 | 8 | 0,0 | 133 | 0,3 | 143 | 11,0 | 20 | 10,2 | 138 | 17,0 | 158 | 15,6 | 434 | 1,0 |
| 1.250 - 1.500 | 250 | 7,8 | 60 | 0,2 | 310 | 0,7 | 191 | 14,7 | 6 | 3,0 | 33 | 4,1 | 39 | 3,9 | 540 | 1,2 |
| 1.500 - 1.750 | 466 | 14,6 | 2.154 | 5,5 | 2.620 | 6,2 | 258 | 19,9 | 0 | 0,0 | 11 | 1,4 | 11 | 1,1 | 2.889 | 6,5 |
| 1.750 - 2.000 | 716 | 22,5 | 19.136 | 48,8 | 19.852 | 46,9 | 284 | 21,9 | 2 | 1,0 | 0 | 0,0 | 2 | 0,2 | 20.138 | 45,0 |
| 2.000 - 2.250 | 596 | 18,7 | 9.537 | 24,3 | 10.133 | 23,9 | 98 | 7,5 | 1 | 0,5 | 0 | 0,0 | 1 | 0,1 | 10.232 | 22,9 |
| 2.250 - 2.500 | 329 | 10,3 | 2.592 | 6,6 | 2.921 | 6,9 | 28 | 2,2 | 0 | 0,0 | 0 | 0,0 | 0 | 0,0 | 2.949 | 6,6 |
| 2.500 - 5.000 | 349 | 10,9 | 4.640 | 11,8 | 4.989 | 11,8 | 30 | 2,3 | 1 | 0,5 | - | 0,0 | 1 | 0,1 | 5.020 | 11,2 |
| 5.000 - 10.000 | 167 | 5,2 | 888 | 2,3 | 1.055 | 2,5 | 7 | 0,5 | - | 0,0 | 1 | 0,1 | 1 | 0,1 | 1.063 | 2,4 |
| 10.000 - 15.000 | 25 | 0,8 | 143 | 0,4 | 168 | 0,4 | 2 | 0,2 | - | 0,0 | - | 0,0 | 0 | 0,0 | 170 | 0,4 |
| 15.000 - 20.000 | 4 | 0,1 | 26 | 0,1 | 30 | 0,1 | - | 0,0 | - | 0,0 | - | 0,0 | 0 | 0,0 | 30 | 0,1 |
| oltre 20.000 | 6 | 0,2 | 14 | 0,0 | 20 | 0,0 | - | 0,0 | - | 0,0 | - | 0,0 | 0 | 0,0 | 20 | 0,0 |
| Totale | 3.192 | 100,0 | 39.201 | 100,0 | 42.393 | 100,0 | 1.299 | 100,0 | 197 | 100,0 | 813 | 100,0 | 1.010 | 100,0 | 44.702 | 100,0 |
| Importo medio mensile | 2.330 | | 2.257 | | 2.262 | | 1.533 | | 722 | | 746 | | 742 | | 2.207 | |

(a) Gli importi mensili delle pensioni sono riferiti all'1/1/2010

(b) L'estremo superiore della classe è escluso

CONTABILITA' SEPARATA EX FONDO TELEFONICI

Tav. 7 - Pensioni vigenti all'1/1/2010 ripartite per classi di importo della pensione mensile e per categoria (a) - DONNE

| Classi di importo (euro) (b) | VECCHIAIA E ANZIANITA' | | | | | | INVALIDITA' | | SUPERSTITI | | | | | | COMPLESSO | |
|---------------------------------|------------------------|-------|------------|-------|--------|-------|-------------|-------|---------------|-------|---------------|-------|--------|-------|-----------|-------|
| | VECCHIAIA | | ANZIANITA' | | TOTALE | | | | DI ASSICURATO | | DI PENSIONATO | | TOTALE | | | |
| | Numero | % | Numero | % | Numero | % | Numero | % | Numero | % | Numero | % | Numero | % | Numero | % |
| fino a 250 | 73 | 1,0 | 0 | 0,0 | 73 | 0,5 | 8 | 1,0 | 67 | 2,7 | 31 | 0,4 | 98 | 1,0 | 179 | 0,7 |
| 250-500 | 102 | 1,4 | 1 | 0,0 | 103 | 0,7 | 35 | 4,2 | 419 | 17,1 | 214 | 2,8 | 633 | 6,3 | 771 | 3,1 |
| 500 - 750 | 467 | 6,4 | 0 | 0,0 | 467 | 3,4 | 146 | 17,3 | 482 | 19,7 | 776 | 10,2 | 1258 | 12,5 | 1.871 | 7,6 |
| 750 - 1.000 | 254 | 3,5 | 2 | 0,0 | 256 | 1,8 | 110 | 13,1 | 652 | 26,7 | 1453 | 19,1 | 2105 | 20,9 | 2.471 | 10,0 |
| 1.000 - 1.250 | 412 | 5,6 | 21 | 0,3 | 433 | 3,1 | 183 | 21,6 | 545 | 22,3 | 3265 | 42,8 | 3810 | 38,0 | 4.426 | 17,9 |
| 1.250 - 1.500 | 692 | 9,5 | 142 | 2,2 | 834 | 6,0 | 158 | 18,8 | 159 | 6,5 | 1131 | 14,9 | 1290 | 12,8 | 2.282 | 9,2 |
| 1.500 - 1.750 | 1.200 | 16,4 | 792 | 12,1 | 1.992 | 14,4 | 122 | 14,5 | 52 | 2,1 | 373 | 4,9 | 425 | 4,2 | 2.539 | 10,3 |
| 1.750 - 2.000 | 2.315 | 31,6 | 3.091 | 47,1 | 5.406 | 39,1 | 63 | 7,5 | 21 | 0,9 | 110 | 1,4 | 131 | 1,3 | 5.600 | 22,5 |
| 2.000 - 2.250 | 1.330 | 18,2 | 1.968 | 30,0 | 3.298 | 23,8 | 12 | 1,4 | 12 | 0,5 | 39 | 0,5 | 51 | 0,5 | 3.361 | 13,6 |
| 2.250 - 2.500 | 326 | 4,5 | 290 | 4,4 | 616 | 4,4 | 1 | 0,1 | 4 | 0,2 | 28 | 0,4 | 32 | 0,3 | 649 | 2,6 |
| 2.500 - 5.000 | 121 | 1,7 | 234 | 3,6 | 355 | 2,6 | 4 | 0,5 | 27 | 1,1 | 158 | 2,1 | 185 | 1,8 | 544 | 2,2 |
| 5.000 - 10.000 | 12 | 0,2 | 19 | 0,3 | 31 | 0,2 | - | 0,0 | 4 | 0,2 | 27 | 0,4 | 31 | 0,3 | 62 | 0,3 |
| 10.000 - 15.000 | 1 | 0,0 | 0 | 0,0 | 1 | 0,0 | - | 0,0 | - | 0,0 | 6 | 0,1 | 6 | 0,1 | 7 | 0,0 |
| 15.000 - 20.000 | 0 | 0,0 | 0 | 0,0 | 0 | 0,0 | - | 0,0 | - | 0,0 | 1 | 0,0 | 1 | 0,0 | 1 | 0,0 |
| oltre 20.000 | 0 | 0,0 | 0 | 0,0 | 0 | 0,0 | - | 0,0 | - | 0,0 | - | 0,0 | 0 | 0,0 | - | 0,0 |
| Totale | 7.305 | 100,0 | 6.560 | 100,0 | 13.865 | 100,0 | 842 | 100,0 | 2.444 | 100,0 | 7.612 | 100,0 | 10.056 | 100,0 | 24.763 | 100,0 |
| Importo medio mensile | 1.687 | | 1.984 | | 1.827 | | 1.169 | | 876 | | 1.168 | | 1.097 | | 1.508 | |

(a) Gli importi mensili delle pensioni sono riferiti all'1/1/2010

(b) L'estremo superiore della classe è escluso

CONTABILITA' SEPARATA EX FONDO TELEFONICI**Tav. 7 - Pensioni vigenti all'1/1/2010 ripartite per classi di importo della pensione mensile e per categoria (a) - UOMINI E DONNE**

| Classi di importo (euro) (b) | VECCHIAIA E ANZIANITA' | | | | | | INVALIDITA' | | SUPERSTITI | | | | | | COMPLESSO | |
|---------------------------------|------------------------|-------|------------|-------|--------|-------|-------------|-------|---------------|-------|---------------|-------|--------|-------|-----------|-------|
| | VECCHIAIA | | ANZIANITA' | | TOTALE | | | | DI ASSICURATO | | DI PENSIONATO | | TOTALE | | | |
| | Numero | % | Numero | % | Numero | % | Numero | % | Numero | % | Numero | % | Numero | % | Numero | % |
| fino a 250 | 80 | 0,8 | 0 | 0,0 | 80 | 0,1 | 16 | 0,7 | 76 | 2,9 | 86 | 1,0 | 162 | 1,5 | 258 | 0,4 |
| 250-500 | 120 | 1,1 | 1 | 0,0 | 121 | 0,2 | 59 | 2,8 | 461 | 17,5 | 321 | 3,8 | 782 | 7,1 | 962 | 1,4 |
| 500 - 750 | 521 | 5,0 | 0 | 0,0 | 521 | 0,9 | 255 | 11,9 | 547 | 20,7 | 1.078 | 12,8 | 1.625 | 14,7 | 2.401 | 3,5 |
| 750 - 1.000 | 334 | 3,2 | 5 | 0,0 | 339 | 0,6 | 227 | 10,6 | 703 | 26,5 | 1.619 | 19,2 | 2.322 | 20,9 | 2.888 | 4,2 |
| 1.000 - 1.250 | 537 | 5,1 | 29 | 0,1 | 566 | 1,0 | 326 | 15,2 | 565 | 21,3 | 3.403 | 40,4 | 3.968 | 35,8 | 4.860 | 7,0 |
| 1.250 - 1.500 | 942 | 9,0 | 202 | 0,4 | 1.144 | 2,0 | 349 | 16,3 | 165 | 6,2 | 1.164 | 13,8 | 1.329 | 12,0 | 2.822 | 4,1 |
| 1.500 - 1.750 | 1.666 | 15,9 | 2.946 | 6,4 | 4.612 | 8,2 | 380 | 17,8 | 52 | 2,0 | 384 | 4,6 | 436 | 3,9 | 5.428 | 7,8 |
| 1.750 - 2.000 | 3.031 | 28,9 | 22.227 | 48,6 | 25.258 | 45,0 | 347 | 16,2 | 23 | 0,9 | 110 | 1,3 | 133 | 1,2 | 25.738 | 37,0 |
| 2.000 - 2.250 | 1.926 | 18,3 | 11.505 | 25,1 | 13.431 | 23,9 | 110 | 5,1 | 13 | 0,5 | 39 | 0,5 | 52 | 0,5 | 13.593 | 19,5 |
| 2.250 - 2.500 | 655 | 6,2 | 2.882 | 6,3 | 3.537 | 6,3 | 29 | 1,4 | 4 | 0,2 | 28 | 0,3 | 32 | 0,3 | 3.598 | 5,2 |
| 2.500 - 5.000 | 470 | 4,5 | 4.874 | 10,7 | 5.344 | 9,5 | 34 | 1,6 | 28 | 1,1 | 158 | 1,9 | 186 | 1,7 | 5.564 | 8,0 |
| 5.000 - 10.000 | 179 | 1,7 | 907 | 2,0 | 1.086 | 1,9 | 7 | 0,3 | 4 | 0,2 | 28 | 0,3 | 32 | 0,3 | 1.125 | 1,6 |
| 10.000 - 15.000 | 26 | 0,2 | 143 | 0,3 | 169 | 0,3 | 2 | 0,1 | 0 | 0,0 | 6 | 0,1 | 6 | 0,1 | 177 | 0,3 |
| 15.000 - 20.000 | 4 | 0,0 | 26 | 0,1 | 30 | 0,1 | 0 | 0,0 | 0 | 0,0 | 1 | 0,0 | 1 | 0,0 | 31 | 0,0 |
| oltre 20.000 | 6 | 0,1 | 14 | 0,0 | 20 | 0,0 | 0 | 0,0 | 0 | 0,0 | 0 | 0,0 | 0 | 0,0 | 20 | 0,0 |
| Totale | 10.497 | 100,0 | 45.761 | 100,0 | 56.258 | 100,0 | 2.141 | 100,0 | 2.641 | 100,0 | 8.425 | 100,0 | 11.066 | 100,0 | 69.465 | 100,0 |
| Importo medio mensile | 1.883 | | 2.218 | | 2.155 | | 1.390 | | 865 | | 1.127 | | 1.064 | | 1.958 | |

(a) Gli importi mensili delle pensioni sono riferiti all'1/1/2010

(b) L'estremo superiore della classe è escluso

CONTABILITA' SEPARATA EX FONDO TELEFONICI

Pensioni vigenti all'1/1/2010 ripartite per classi d'importo della pensione mensile e per categoria

VECCHIAIA

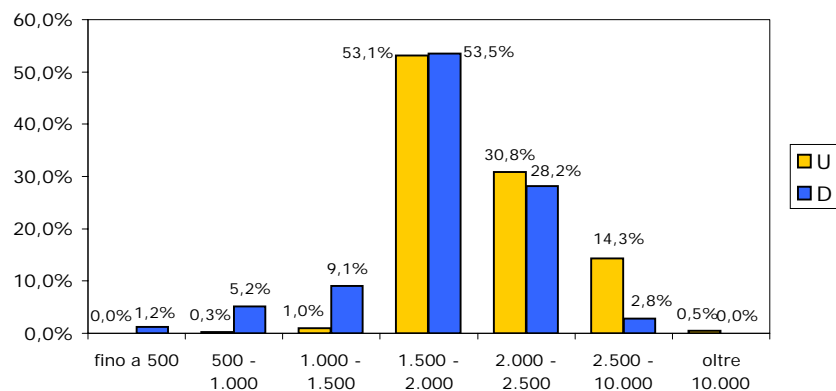

INVALIDITA'

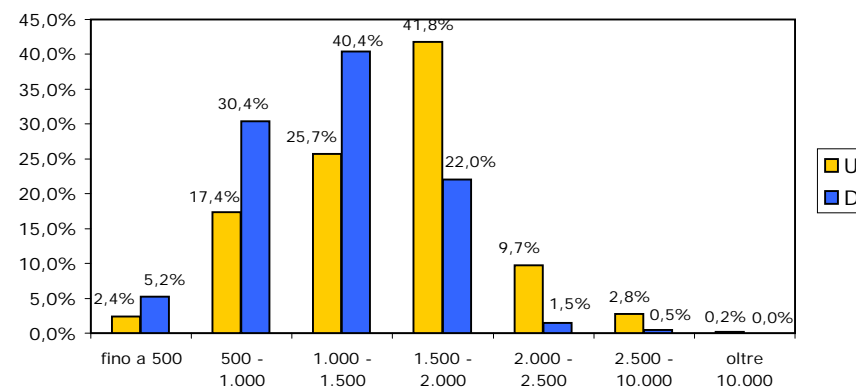

SUPERSTITI

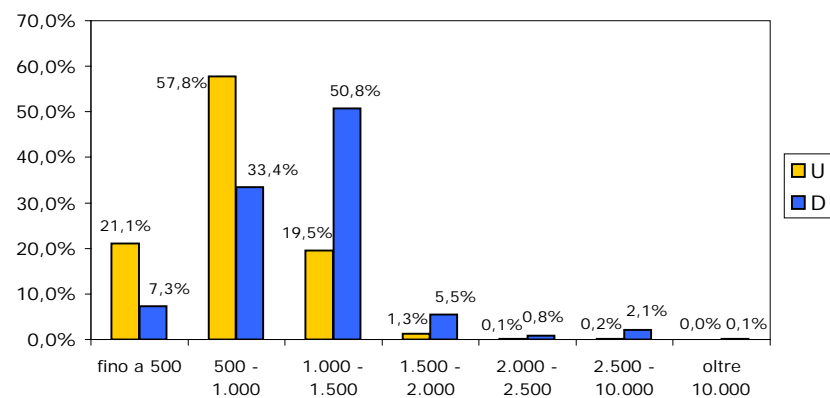

TOTALE

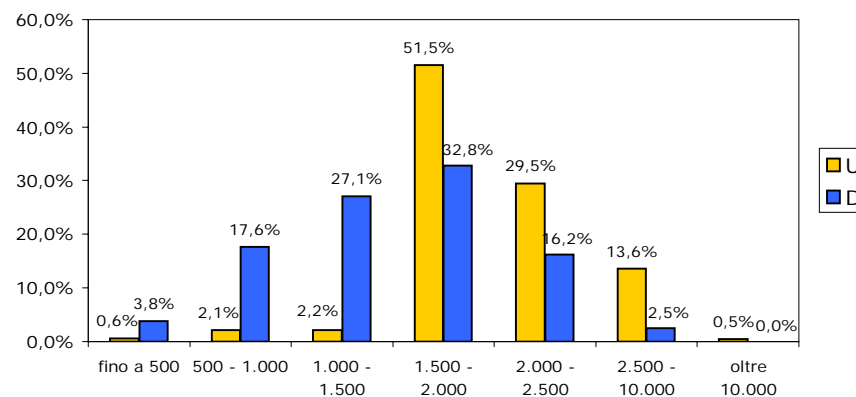

CONTABILITA' SEPARATA EX FONDO TELEFONICI**Tav. 8 - Pensioni vigenti all'1/1/2010 ripartite per categoria, sesso e classi di età del titolare - UOMINI**

| Classi di età (a) | VECCHIAIA E ANZIANITA' | | | INVALIDITA' | SUPERSTITI (b) | | | COMPLESSO |
|-------------------|------------------------|---------------|---------------|--------------|----------------|---------------|--------------|---------------|
| | VECCHIAIA | ANZIANITA' | TOTALE | | DI ASSICURATO | DI PENSIONATO | TOTALE | |
| fino a 4 | - | - | - | - | - | - | - | - |
| 5-9 | - | - | - | - | - | - | - | - |
| 10-14 | - | - | - | - | 1 | - | 1 | 1 |
| 15-19 | - | - | - | - | 2 | 4 | 6 | 6 |
| 20-24 | - | - | - | - | 7 | 2 | 9 | 9 |
| 25-29 | - | - | - | - | 1 | 2 | 3 | 3 |
| 30-34 | - | - | - | 1 | 1 | 1 | 2 | 3 |
| 35-39 | - | - | - | 7 | 1 | 7 | 8 | 15 |
| 40-44 | - | - | - | 35 | 4 | 9 | 13 | 48 |
| 45-49 | - | - | - | 87 | 11 | 9 | 20 | 107 |
| 50-54 | - | 9 | 9 | 142 | 11 | 18 | 29 | 180 |
| 55-59 | 1 | 4.604 | 4.605 | 330 | 25 | 21 | 46 | 4.981 |
| 60-64 | 10 | 15.799 | 15.809 | 260 | 31 | 33 | 64 | 16.133 |
| 65-69 | 117 | 9.034 | 9.151 | 159 | 36 | 107 | 143 | 9.453 |
| 70-74 | 311 | 6.353 | 6.664 | 116 | 31 | 148 | 179 | 6.959 |
| 75-79 | 1.463 | 2.076 | 3.539 | 84 | 15 | 186 | 201 | 3.824 |
| 80-84 | 853 | 965 | 1.818 | 53 | 15 | 142 | 157 | 2.028 |
| 85-89 | 328 | 316 | 644 | 19 | 3 | 96 | 99 | 762 |
| oltre 90 | 109 | 45 | 154 | 6 | 2 | 28 | 30 | 190 |
| Totale | 3.192 | 39.201 | 42.393 | 1.299 | 197 | 813 | 1.010 | 44.702 |
| Età media | 79,6 | 66,2 | 67,2 | 62,3 | 72,5 | 74,6 | 74,2 | 67,2 |

(a) Età in anni compiuti.

(b) Le indicazioni relative alle età si riferiscono al coniuge ove questo sia compreso tra i beneficiari, all'orfano più giovane nel caso di pensione a orfani soli.

CONTABILITA' SEPARATA EX FONDO TELEFONICI
Pensioni vigenti all'1/1/2010 ripartite per categoria e classi di età
UOMINI

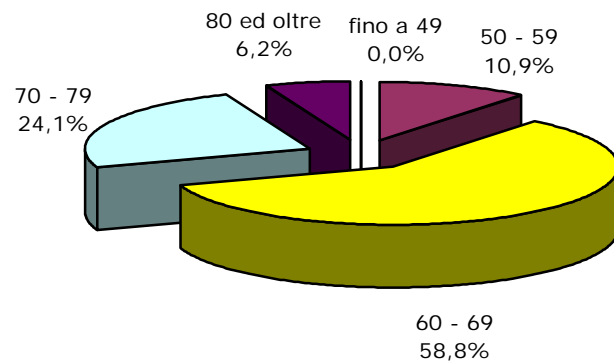
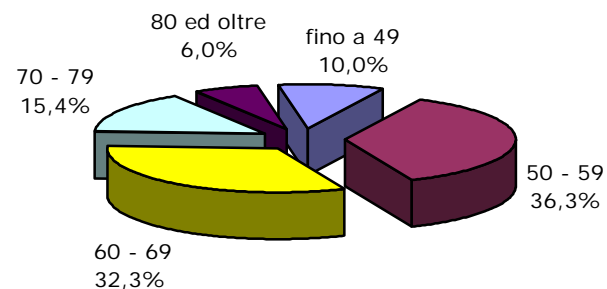
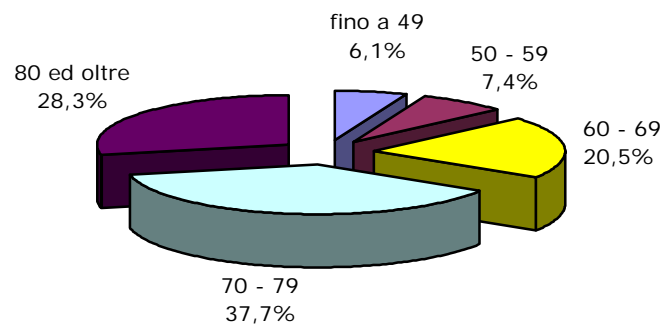
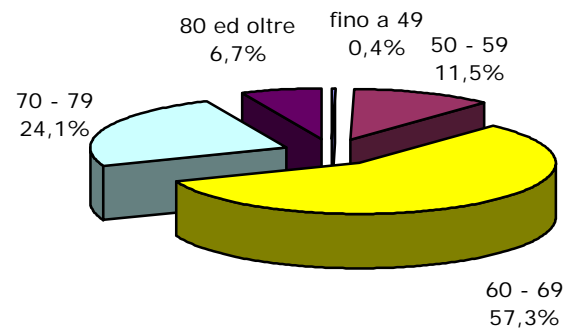
Vecchiaia**Invalidità****Superstiti****Totale**

CONTABILITA' SEPARATA EX FONDO TELEFONICI**Tav. 8 - Pensioni vigenti all'1/1/2010 ripartite per categoria, sesso e classi di età del titolare - DONNE**

| Classi di età (a) | VECCHIAIA E ANZIANITA' | | | INVALIDITA' | SUPERSTITI (b) | | | COMPLESSO |
|-------------------|------------------------|--------------|---------------|-------------|----------------|---------------|---------------|---------------|
| | VECCHIAIA | ANZIANITA' | TOTALE | | DI ASSICURATO | DI PENSIONATO | TOTALE | |
| fino a 4 | - | - | - | - | - | - | - | - |
| 5-9 | - | - | - | - | - | - | - | - |
| 10-14 | - | - | - | - | 3 | 4 | 7 | 7 |
| 15-19 | - | - | - | - | 7 | - | 7 | 7 |
| 20-24 | - | - | - | - | 6 | 5 | 11 | 11 |
| 25-29 | - | - | - | - | 5 | 1 | 6 | 6 |
| 30-34 | - | - | - | 6 | 2 | 1 | 3 | 9 |
| 35-39 | - | - | - | 10 | 21 | 8 | 29 | 39 |
| 40-44 | - | - | - | 26 | 54 | 19 | 73 | 99 |
| 45-49 | - | - | - | 53 | 105 | 44 | 149 | 202 |
| 50-54 | 1 | - | 1 | 50 | 243 | 151 | 394 | 445 |
| 55-59 | 5 | 519 | 524 | 62 | 396 | 457 | 853 | 1.439 |
| 60-64 | 343 | 1.756 | 2.099 | 45 | 417 | 792 | 1.209 | 3.353 |
| 65-69 | 859 | 2.754 | 3.613 | 107 | 337 | 1.056 | 1.393 | 5.113 |
| 70-74 | 2.675 | 772 | 3.447 | 154 | 289 | 1.320 | 1.609 | 5.210 |
| 75-79 | 1.875 | 198 | 2.073 | 113 | 242 | 1.309 | 1.551 | 3.737 |
| 80-84 | 908 | 369 | 1.277 | 134 | 184 | 1.223 | 1.407 | 2.818 |
| 85-89 | 448 | 188 | 636 | 62 | 92 | 839 | 931 | 1.629 |
| oltre 90 | 191 | 4 | 195 | 20 | 41 | 383 | 424 | 639 |
| Totale | 7.305 | 6.560 | 13.865 | 842 | 2.444 | 7.612 | 10.056 | 24.763 |
| Età media | 75,4 | 67,8 | 71,8 | 69,7 | 65,4 | 74,4 | 72,2 | 71,9 |

(a) Età in anni compiuti.

(b) Le indicazioni relative alle età si riferiscono al coniuge ove questo sia compreso tra i beneficiari, all'orfano più giovane nel caso di pensione a orfani soli.

CONTABILITA' SEPARATA EX FONDO TELEFONICI
Pensioni vigenti all'1/1/2010 ripartite per categoria e classi di età
DONNE

Vecchiaia

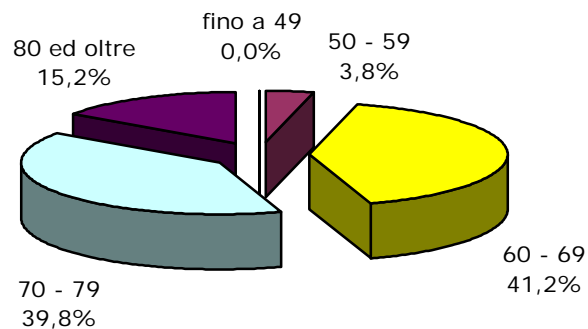

Invalidità

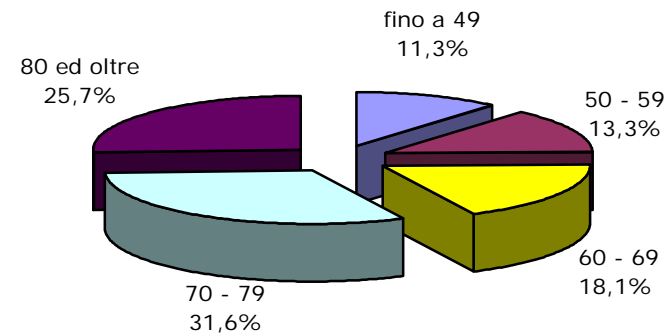

Superstiti

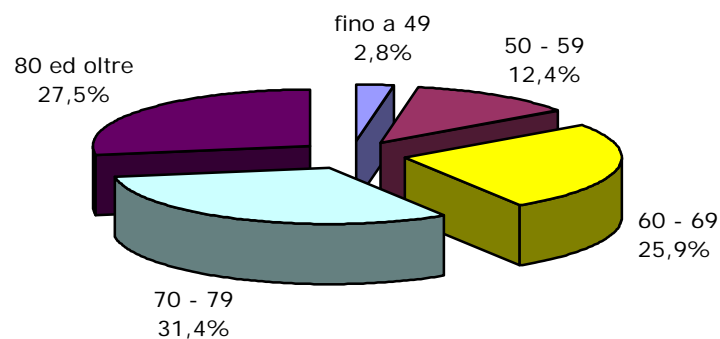

Totale

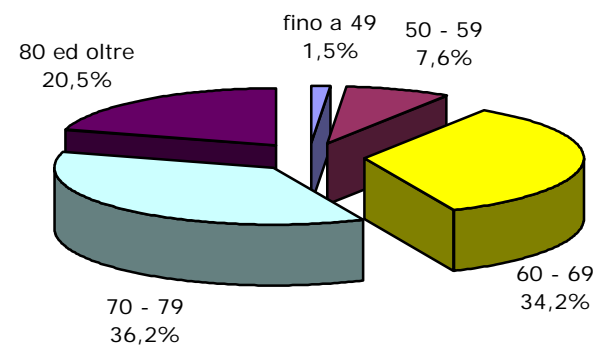

CONTABILITA' SEPARATA EX FONDO TELEFONICI

Tav. 8 - Pensioni vigenti all'1/1/2010 ripartite per categoria, sesso e classi di età del titolare - UOMINI E DONNE

| Classi di età (a) | VECCHIAIA E ANZIANITA' | | | INVALIDITA' | SUPERSTITI (b) | | | COMPLESSO |
|-------------------|------------------------|---------------|---------------|--------------|----------------|---------------|---------------|---------------|
| | VECCHIAIA | ANZIANITA' | TOTALE | | DI ASSICURATO | DI PENSIONATO | TOTALE | |
| fino a 4 | - | - | - | - | - | - | - | - |
| 5-9 | - | - | - | - | - | - | - | - |
| 10-14 | - | - | - | - | 4 | 4 | 8 | 8 |
| 15-19 | - | - | - | - | 9 | 4 | 13 | 13 |
| 20-24 | - | - | - | - | 13 | 7 | 20 | 20 |
| 25-29 | - | - | - | - | 6 | 3 | 9 | 9 |
| 30-34 | - | - | - | 7 | 3 | 2 | 5 | 12 |
| 35-39 | - | - | - | 17 | 22 | 15 | 37 | 54 |
| 40-44 | - | - | - | 61 | 58 | 28 | 86 | 147 |
| 45-49 | - | - | - | 140 | 116 | 53 | 169 | 309 |
| 50-54 | 1 | 9 | 10 | 192 | 254 | 169 | 423 | 625 |
| 55-59 | 6 | 5.123 | 5.129 | 392 | 421 | 478 | 899 | 6.420 |
| 60-64 | 353 | 17.555 | 17.908 | 305 | 448 | 825 | 1.273 | 19.486 |
| 65-69 | 976 | 11.788 | 12.764 | 266 | 373 | 1.163 | 1.536 | 14.566 |
| 70-74 | 2.986 | 7.125 | 10.111 | 270 | 320 | 1.468 | 1.788 | 12.169 |
| 75-79 | 3.338 | 2.274 | 5.612 | 197 | 257 | 1.495 | 1.752 | 7.561 |
| 80-84 | 1.761 | 1.334 | 3.095 | 187 | 199 | 1.365 | 1.564 | 4.846 |
| 85-89 | 776 | 504 | 1.280 | 81 | 95 | 935 | 1.030 | 2.391 |
| oltre 90 | 300 | 49 | 349 | 26 | 43 | 411 | 454 | 829 |
| Totale | 10.497 | 45.761 | 56.258 | 2.141 | 2.641 | 8.425 | 11.066 | 69.465 |
| Età media | 76,7 | 66,4 | 68,3 | 65,2 | 65,9 | 74,4 | 72,4 | 68,9 |

(a) Età in anni compiuti.

(b) Le indicazioni relative alle età si riferiscono al coniuge ove questo sia compreso tra i beneficiari, all'orfano più giovane nel caso di pensione a orfani soli.

ISTITUTO NAZIONALE DELLA PREVIDENZA SOCIALE

SEDE CENTRALE DI ROMA

CONTABILITA' SEPARATA
ex INPDAI

INDICAZIONI DI CARATTERE STATISTICO

(Allegato al Rendiconto per l'anno 2009)

CONTABILITA' SEPARATA ex INPDAI

INDICE DELLE TAVOLE

Valori economici di bilancio e altri elementi

Tav.1 - Elementi caratteristici della gestione

Serie storiche dei trattamenti pensionistici

Tav. 2 - Numero ed importo medio delle pensioni vigenti a fine anno

Tav. 3 - Indici sull'evoluzione del numero delle pensioni vigenti a fine anno

Tav. 4 - Indici sull'evoluzione degli importi medi delle pensioni vigenti a fine anno

Tav. 5 - Numero ed importo medio delle pensioni liquidate in ciascun anno

Distribuzione delle pensioni vigenti al 1.1.2010

Tav. 6 - Pensioni vigenti distinte per anno di decorrenza e categoria
(Maschi e Femmine, Maschi, Femmine)

Tav. 7 - Numero delle pensioni vigenti distinte per classe di importo
della pensione mensile e per categoria
(Maschi e Femmine, Maschi, Femmine)

Tav. 8 - Numero delle pensioni vigenti distinte per classe di età
del titolare e per categoria
(Maschi e Femmine, Maschi, Femmine)

NOTA:

I dati relativi alle pensioni vigenti a fine anno riportati nelle tavole da 1 a 4 si riferiscono ai valori di competenza economica per i quali sono state effettuate opportune operazioni di integrazione.

Le tavole successive, invece, sono il risultato di elaborazioni compiute sui dati degli archivi gestionali dell'Istituto che contengono le pensioni contabilizzate ad una data epoca a prescindere dalle operazioni necessarie per la ricostruzione dei dati relativi alla competenza economica.

La categoria "Vecchiaia" comprende le pensioni di vecchiaia anticipata ed i prepensionamenti.

CONTABILITA' SEPARATA
ex INPDAI

Tav. 1 - Elementi caratteristici della gestione negli anni 2005-2009

| Descrizione | Anni | | | | |
|--|---------|---------|---------|---------|----------|
| | 2005 | 2006 | 2007 | 2008 | 2009 |
| Aliquota contributiva a fine anno | 32,70% | 32,70% | 33,00% | 33,00% | 33,00% |
| Risultato d'esercizio (milioni di euro) | - 1.983 | - 2.247 | - 2.605 | - 2.758 | - 2.148 |
| Patrimonio netto a fine anno (milioni di euro) | - 1.953 | - 4.200 | - 6.805 | - 9.563 | - 11.711 |
| Numero iscritti a fine anno ^(b) | 61.000 | 52.400 | 47.900 | 47.800 | 43.500 |
| Monti retributivi (milioni di euro) | 7.158 | 6.685 | 6.348 | 6.672 | 6.250 |
| Retribuzione media (unità di euro) | 117.300 | 119.400 | 127.500 | 134.000 | 136.800 |
| Numero pensioni vigenti a fine anno ^(a) | 103.895 | 107.746 | 111.558 | 117.174 | 119.597 |
| Pensione media in pagamento (unità di euro) ^(a) | 44.659 | 45.502 | 46.442 | 47.147 | 48.787 |
| Rapporto iscritti - pensioni | 58,7% | 48,6% | 42,9% | 40,8% | 36,4% |
| Rapporto pensione media - retribuzione media | 38,1% | 38,1% | 36,4% | 35,2% | 35,7% |

(a) Valori di rendiconto risultanti dalle contabilizzazioni dell'anno modificate per tener conto delle relative integrazioni di competenza

(b) Per gli anni fino al 2005 il numero di iscritti è quello medio annuo

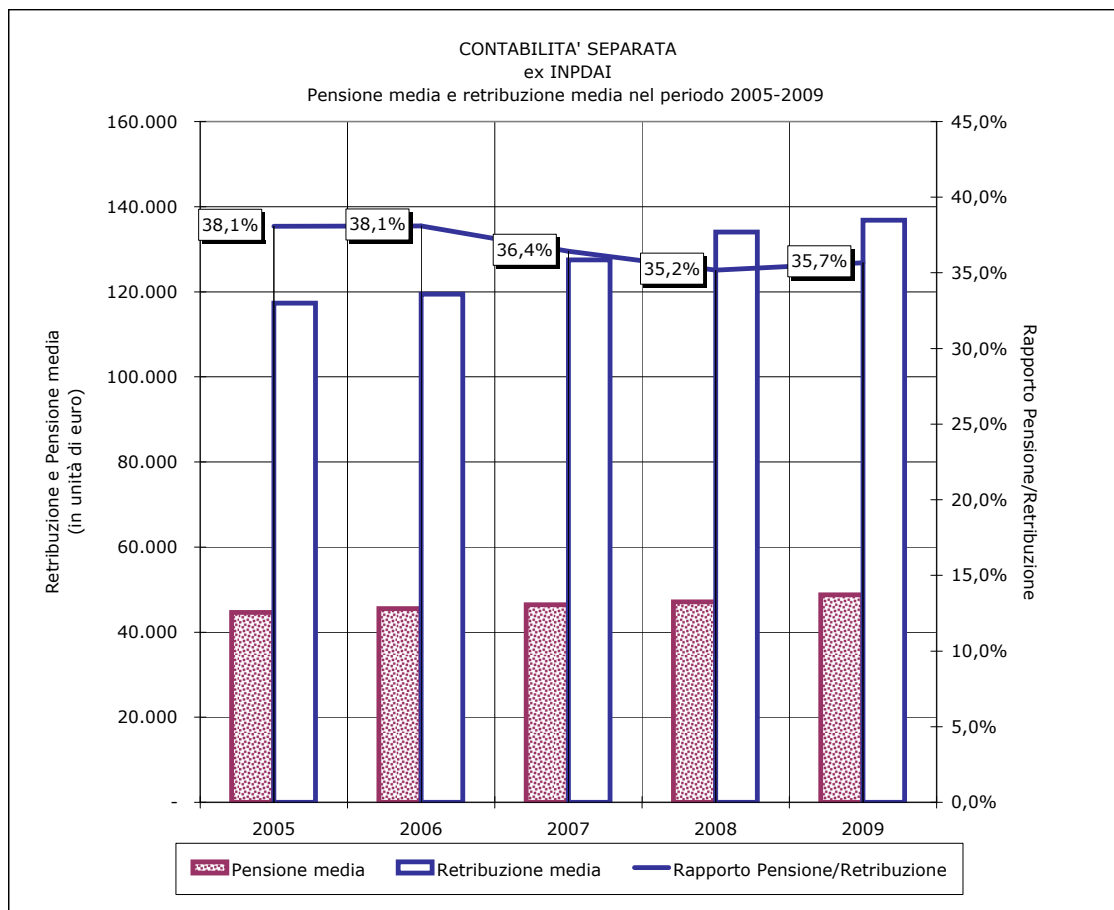
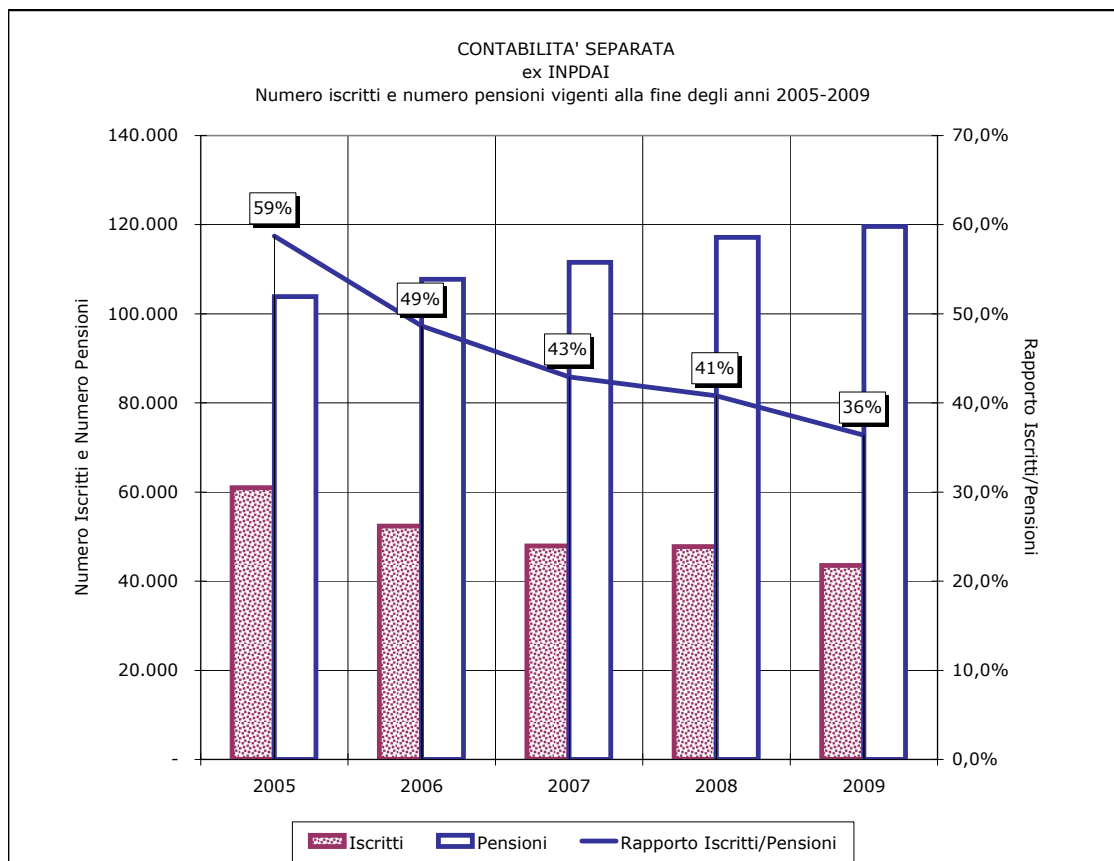

CONTABILITA' SEPARATA
ex INPDAI

Tav. 2 - Numero ed importo medio delle pensioni vigenti
a fine anno nel periodo 2003 - 2009 ^(a)
(importi in euro)

| Anni | VECCHIAIA | | INVALIDITA' | | SUPERSTITI | | COMPLESSO | |
|------|-----------|---------------------|-------------|---------------------|------------|---------------------|-----------|---------------------|
| | Numero | Importo medio annuo | Numero | Importo medio annuo | Numero | Importo medio annuo | Numero | Importo medio annuo |
| 2003 | 70.028 | 48.737 | 2.849 | 39.898 | 19.779 | 22.140 | 92.656 | 42.787 |
| 2004 | 76.296 | 49.819 | 2.877 | 39.222 | 21.327 | 22.606 | 100.500 | 43.741 |
| 2005 | 79.187 | 50.756 | 2.736 | 39.732 | 21.972 | 23.300 | 103.895 | 44.659 |
| 2006 | 82.268 | 51.662 | 2.699 | 40.203 | 22.779 | 23.884 | 107.746 | 45.502 |
| 2007 | 85.408 | 52.715 | 2.611 | 40.762 | 23.539 | 24.311 | 111.558 | 46.442 |
| 2008 | 90.231 | 53.302 | 2.520 | 41.427 | 24.423 | 24.998 | 117.174 | 47.147 |
| 2009 | 91.936 | 55.250 | 2.462 | 42.521 | 25.199 | 25.820 | 119.597 | 48.787 |

^(a) Valori di competenza economica.

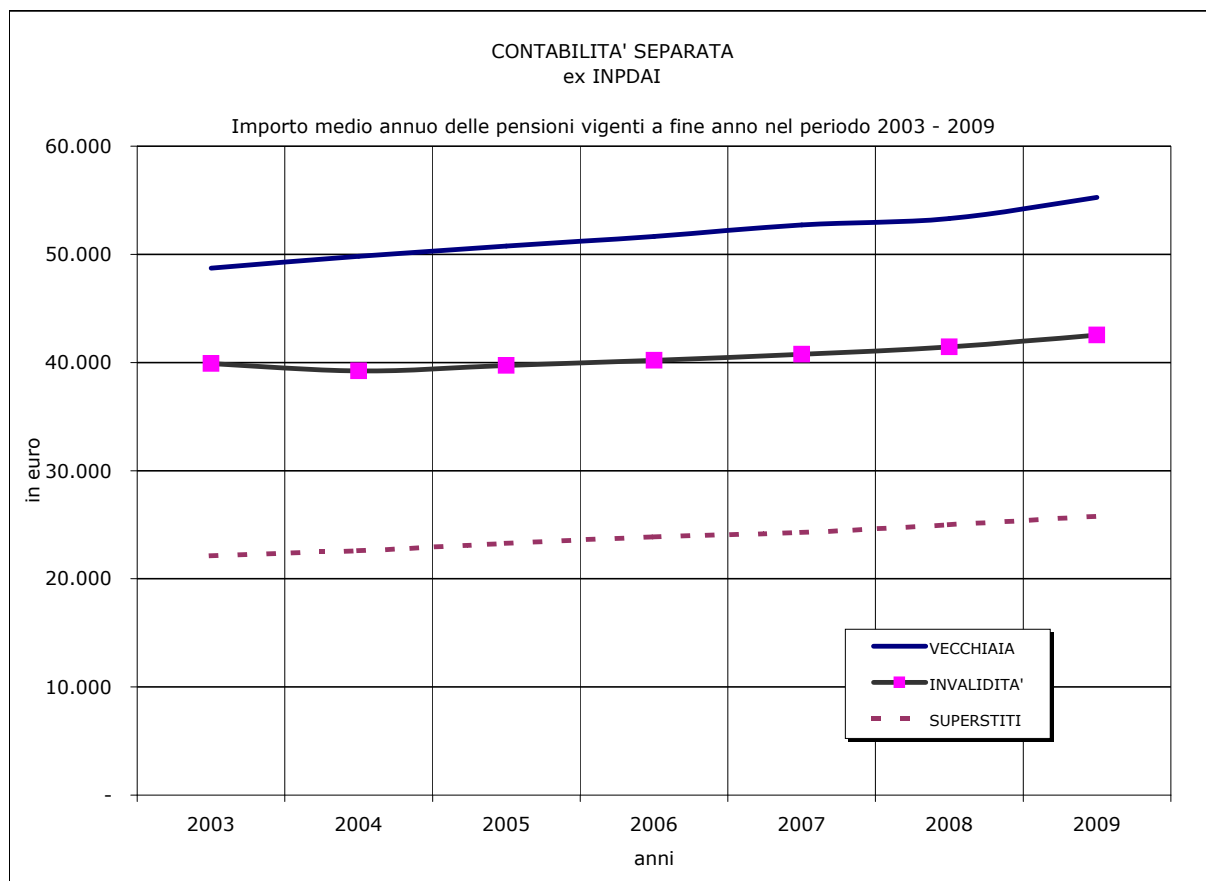
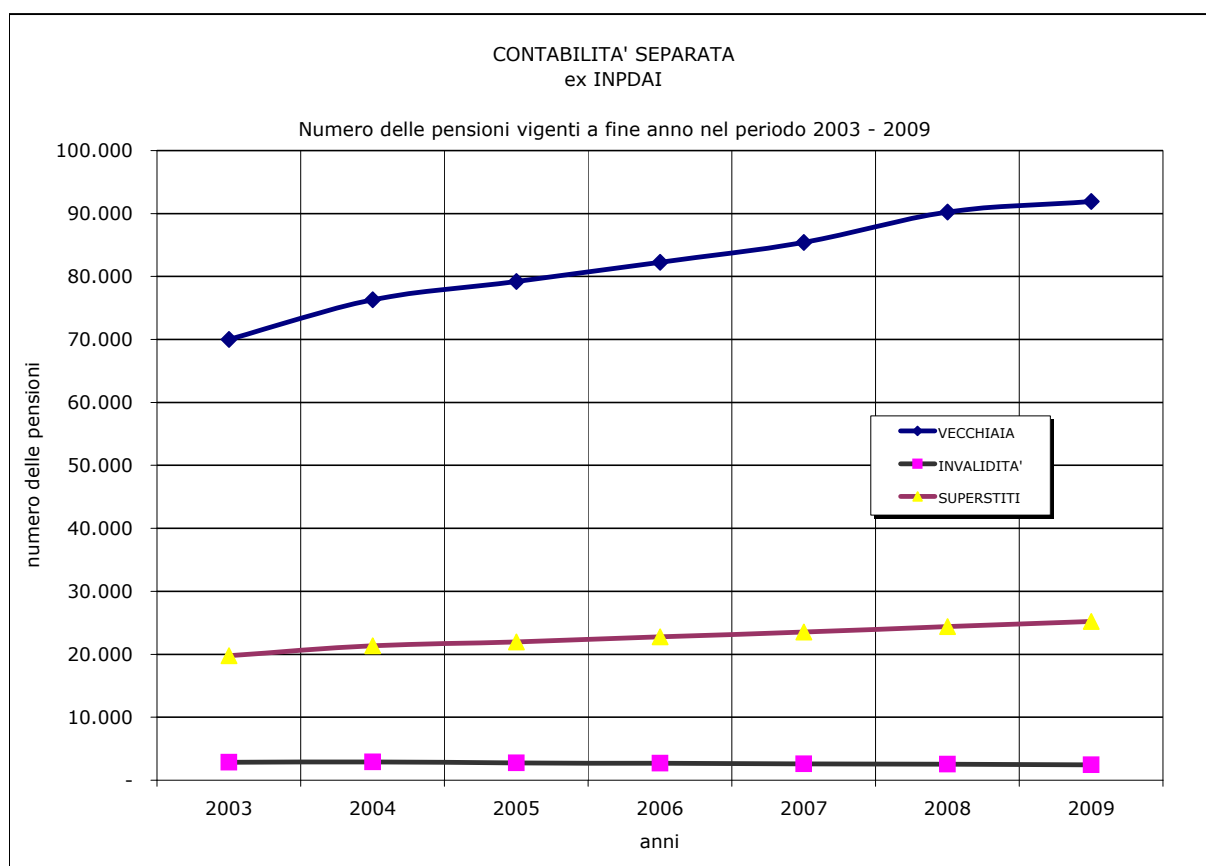

CONTABILITA' SEPARATA
ex INPDAI

Tav. 3 - Indici sull'evoluzione del numero delle pensioni ^(a)

| Anni | Variazione annua percentuale del numero delle pensioni | | | | Composizione percentuale per categoria del numero delle pensioni | | | |
|------|---|------------|------------|--------|---|------------|------------|----------|
| | Vecchiaia | Invalidità | Superstiti | Totale | Vecchiaia | Invalidità | Superstiti | Totale |
| 2004 | + 8,95 | + 0,98 | + 7,83 | + 8,47 | + 75,92 | + 2,86 | + 21,22 | + 100,00 |
| 2005 | + 3,79 | - 4,90 | + 3,02 | + 3,38 | + 76,22 | + 2,63 | + 21,15 | + 100,00 |
| 2006 | + 3,89 | - 1,35 | + 3,67 | + 3,71 | + 76,35 | + 2,51 | + 21,14 | + 100,00 |
| 2007 | + 3,82 | - 3,26 | + 3,34 | + 3,54 | + 76,56 | + 2,34 | + 21,10 | + 100,00 |
| 2008 | + 5,65 | - 3,49 | + 3,76 | + 5,03 | + 77,01 | + 2,15 | + 20,84 | + 100,00 |
| 2009 | + 1,89 | - 2,30 | + 3,18 | + 2,07 | + 76,87 | + 2,06 | + 21,07 | + 100,00 |

^(a) Valori di competenza economica.Tav. 4 - Indici sull'evoluzione degli importi medi delle pensioni ^(a)

| Anni | Variazione annua percentuale dell'importo medio delle pensioni | | | | Importi medi per categoria sull'importo medio totale (in percentuale) | | | |
|------|---|------------|------------|--------|---|------------|------------|----------|
| | Vecchiaia | Invalidità | Superstiti | Totale | Vecchiaia | Invalidità | Superstiti | Totale |
| 2004 | + 2,22 | - 1,69 | + 2,10 | + 2,23 | + 113,90 | + 89,67 | + 51,68 | + 100,00 |
| 2005 | + 1,88 | + 1,30 | + 3,07 | + 2,10 | + 113,65 | + 88,97 | + 52,17 | + 100,00 |
| 2006 | + 1,79 | + 1,19 | + 2,51 | + 1,89 | + 113,54 | + 88,35 | + 52,49 | + 100,00 |
| 2007 | + 2,04 | + 1,39 | + 1,79 | + 2,07 | + 113,51 | + 87,77 | + 52,35 | + 100,00 |
| 2008 | + 1,11 | + 1,63 | + 2,83 | + 1,52 | + 113,05 | + 87,87 | + 53,02 | + 100,00 |
| 2009 | + 3,65 | + 2,64 | + 3,29 | + 3,48 | + 113,25 | + 87,16 | + 52,92 | + 100,00 |

^(a) Valori di competenza economica.

CONTABILITA' SEPARATA
ex INPDAI

Tav. 5 - Numero ed importo medio delle pensioni liquidate nel periodo 2003 - 2008^(a)
(importi in euro)

| Anni | VECCHIAIA | | INVALIDITA' | | SUPERSTITI | | COMPLESSO | |
|------|-----------|---------------------|-------------|---------------------|------------|---------------------|-----------|---------------------|
| | Numero | Importo medio annuo | Numero | Importo medio annuo | Numero | Importo medio annuo | Numero | Importo medio annuo |
| 2003 | 1.393 | 54.313 | 22 | 33.074 | 750 | 24.155 | 2.165 | 43.650 |
| 2004 | 6.752 | 50.424 | 163 | 32.103 | 1.527 | 24.431 | 8.442 | 45.369 |
| 2005 | 5.073 | 48.416 | 136 | 29.488 | 1.609 | 24.356 | 6.818 | 42.360 |
| 2006 | 5.233 | 50.281 | 140 | 32.816 | 1.470 | 25.022 | 6.843 | 44.497 |
| 2007 | 5.055 | 50.402 | 146 | 29.878 | 1.543 | 25.352 | 6.744 | 44.227 |
| 2008 | 6.348 | 54.221 | 113 | 30.772 | 1.628 | 25.869 | 8.089 | 48.187 |
| 2009 | 4.066 | 54.076 | 143 | 32.379 | 1.622 | 26.740 | 5.831 | 45.940 |

^(a) Valori di competenza economica.

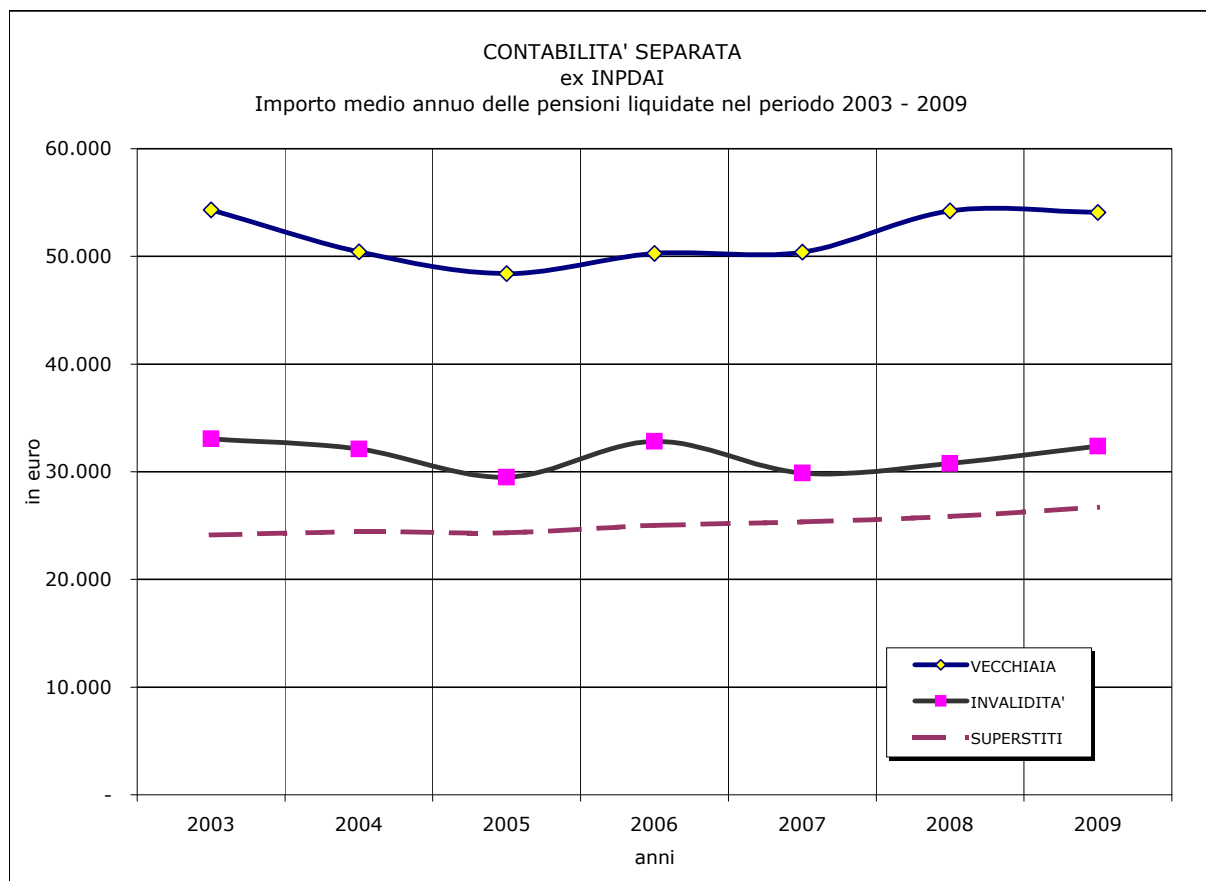
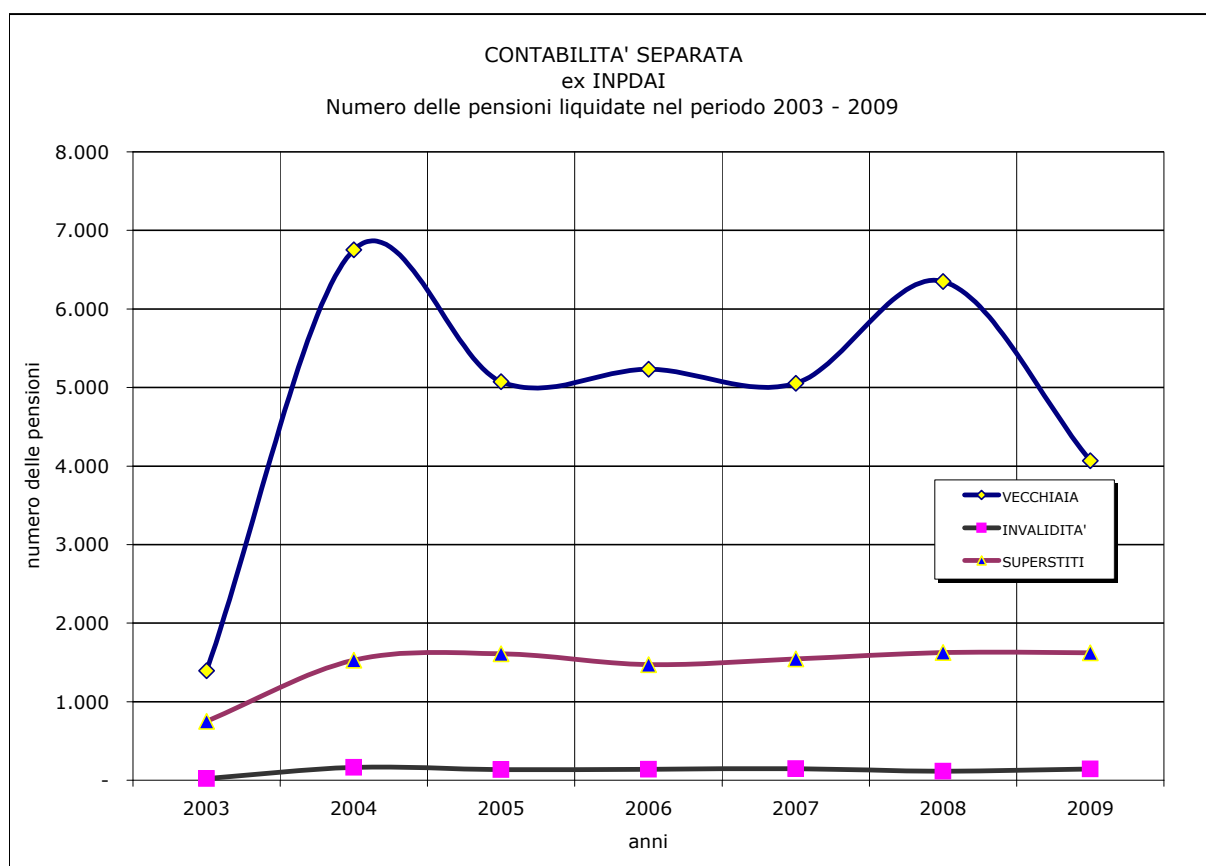

**CONTABILITA' SEPARATA
ex INPDAI**

Tav. 6MF - Pensioni vigenti al 1.1.2010 distinte per anno di decorrenza e categoria ^(a) - Maschi e Femmine
(Importi in unità di euro)

| Anno di decorrenza | VECCHIAIA e ANZIANITA' | | | | | | INVALIDITA' | | SUPERSTITI | | | | | | COMPLESSO | |
|--------------------|--------------------------|------------------------------------|---------------|------------------------------------|---------------|------------------------------------|--------------|------------------------------------|---------------|------------------------------------|---------------|------------------------------------|---------------|------------------------------------|----------------|------------------------------------|
| | VECCHIAIA ^(b) | | ANZIANITA' | | TOTALE | | | | da assicurato | | da pensionato | | totale | | | |
| | Numero | Importo medio mensile in pagamento | Numero | Importo medio mensile in pagamento | Numero | Importo medio mensile in pagamento | Numero | Importo medio mensile in pagamento | Numero | Importo medio mensile in pagamento | Numero | Importo medio mensile in pagamento | Numero | Importo medio mensile in pagamento | Numero | Importo medio mensile in pagamento |
| fino al 1982 | 979 | 3.064 | 2.129 | 3.416 | 3.108 | 3.305 | 223 | 2.781 | 1.595 | 1.494 | 766 | 1.592 | 2.361 | 1.526 | 5.692 | 2.547 |
| 1983 | 284 | 3.323 | 617 | 3.609 | 901 | 3.519 | 67 | 3.049 | 168 | 1.640 | 153 | 1.671 | 321 | 1.655 | 1.289 | 3.030 |
| 1984 | 337 | 3.224 | 684 | 3.628 | 1.021 | 3.495 | 52 | 3.086 | 162 | 1.786 | 167 | 1.785 | 329 | 1.785 | 1.402 | 3.079 |
| 1985 | 487 | 3.403 | 727 | 3.581 | 1.214 | 3.510 | 67 | 3.097 | 179 | 1.755 | 193 | 1.783 | 372 | 1.769 | 1.653 | 3.101 |
| 1986 | 486 | 3.341 | 920 | 3.596 | 1.406 | 3.508 | 50 | 3.109 | 153 | 1.765 | 243 | 1.813 | 396 | 1.795 | 1.852 | 3.131 |
| 1987 | 517 | 3.262 | 976 | 3.592 | 1.493 | 3.477 | 79 | 3.113 | 194 | 1.745 | 264 | 1.820 | 458 | 1.788 | 2.030 | 3.082 |
| 1988 | 920 | 3.741 | 906 | 3.741 | 1.826 | 3.741 | 77 | 3.018 | 175 | 1.896 | 266 | 1.935 | 441 | 1.920 | 2.344 | 3.374 |
| 1989 | 936 | 3.593 | 1.115 | 3.868 | 2.051 | 3.742 | 68 | 3.031 | 189 | 1.847 | 319 | 1.913 | 508 | 1.888 | 2.627 | 3.365 |
| 1990 | 1.091 | 3.573 | 1.470 | 3.948 | 2.561 | 3.788 | 110 | 3.194 | 169 | 1.933 | 371 | 1.897 | 540 | 1.908 | 3.211 | 3.452 |
| 1991 | 1.165 | 3.813 | 1.829 | 4.221 | 2.994 | 4.062 | 109 | 3.352 | 176 | 1.956 | 428 | 1.892 | 604 | 1.911 | 3.707 | 3.691 |
| 1992 | 2.018 | 4.140 | 2.779 | 4.451 | 4.797 | 4.320 | 176 | 3.683 | 172 | 2.050 | 456 | 1.976 | 628 | 1.996 | 5.601 | 4.040 |
| 1993 | 979 | 3.587 | 1.241 | 4.447 | 2.220 | 4.068 | 189 | 3.739 | 169 | 2.073 | 509 | 2.005 | 678 | 2.022 | 3.087 | 3.598 |
| 1994 | 749 | 3.995 | 3.198 | 4.607 | 3.947 | 4.491 | 245 | 3.977 | 150 | 2.058 | 526 | 2.066 | 676 | 2.064 | 4.868 | 4.128 |
| 1995 | 695 | 3.680 | 2.430 | 4.543 | 3.125 | 4.351 | 83 | 3.611 | 150 | 2.115 | 600 | 2.088 | 750 | 2.093 | 3.958 | 3.908 |
| 1996 | 639 | 3.672 | 2.610 | 4.468 | 3.249 | 4.311 | 111 | 3.503 | 166 | 1.994 | 634 | 2.034 | 800 | 2.025 | 4.160 | 3.850 |
| 1997 | 459 | 3.971 | 4.015 | 4.635 | 4.474 | 4.567 | 111 | 3.736 | 152 | 2.100 | 711 | 2.063 | 863 | 2.070 | 5.448 | 4.154 |
| 1998 | 525 | 3.719 | 3.079 | 4.662 | 3.604 | 4.525 | 47 | 3.867 | 143 | 2.156 | 801 | 2.052 | 944 | 2.068 | 4.595 | 4.013 |
| 1999 | 498 | 3.767 | 3.395 | 4.739 | 3.893 | 4.615 | 32 | 3.257 | 139 | 2.061 | 782 | 2.057 | 921 | 2.058 | 4.846 | 4.120 |
| 2000 | 324 | 3.945 | 3.057 | 4.807 | 3.381 | 4.724 | 37 | 3.464 | 133 | 2.147 | 782 | 2.087 | 915 | 2.096 | 4.333 | 4.158 |
| 2001 | 619 | 3.557 | 3.739 | 4.928 | 4.358 | 4.733 | 43 | 3.571 | 117 | 2.226 | 916 | 2.123 | 1.033 | 2.135 | 5.434 | 4.230 |
| 2002 | 687 | 3.456 | 2.934 | 4.940 | 3.621 | 4.659 | 27 | 3.661 | 104 | 2.201 | 923 | 2.113 | 1.027 | 2.122 | 4.675 | 4.096 |
| 2003 | 1.062 | 3.066 | 3.355 | 4.863 | 4.417 | 4.431 | 48 | 3.066 | 167 | 1.977 | 1.033 | 2.086 | 1.200 | 2.071 | 5.665 | 3.919 |
| 2004 | 1.190 | 2.998 | 3.351 | 4.693 | 4.541 | 4.249 | 52 | 2.981 | 181 | 1.970 | 1.025 | 2.138 | 1.206 | 2.113 | 5.799 | 3.793 |
| 2005 | 1.242 | 3.001 | 3.031 | 4.686 | 4.273 | 4.196 | 57 | 2.853 | 167 | 1.949 | 1.152 | 2.135 | 1.319 | 2.111 | 5.649 | 3.696 |
| 2006 | 1.328 | 3.123 | 3.556 | 4.717 | 4.884 | 4.284 | 72 | 2.895 | 166 | 1.911 | 1.212 | 2.179 | 1.378 | 2.147 | 6.334 | 3.803 |
| 2007 | 1.415 | 3.143 | 3.392 | 4.727 | 4.807 | 4.260 | 76 | 2.784 | 152 | 2.224 | 1.315 | 2.119 | 1.467 | 2.130 | 6.350 | 3.751 |
| 2008 | 825 | 3.188 | 5.073 | 4.809 | 5.898 | 4.582 | 80 | 2.637 | 163 | 2.296 | 1.414 | 2.191 | 1.577 | 2.202 | 7.555 | 4.065 |
| 2009 | 1.094 | 3.054 | 2.586 | 4.998 | 3.680 | 4.420 | 81 | 2.496 | 99 | 2.215 | 1.322 | 2.156 | 1.421 | 2.160 | 5.182 | 3.770 |
| totale | 23.550 | 3.462 | 68.194 | 4.560 | 91.744 | 4.278 | 2.469 | 3.299 | 5.850 | 1.852 | 19.283 | 2.057 | 25.133 | 2.009 | 119.346 | 3.780 |

^(a) I dati si riferiscono alle pensioni contabilizzate

^(b) La categoria Vecchiaia comprende le pensioni di vecchiaia anticipata e prepensionamenti.

**CONTABILITA' SEPARATA
ex INPDAI**

Tav. 6M - Pensioni vigenti al 1.1.2010 distinte per anno di decorrenza e categoria^(a) - Maschi
(Importi in unità di euro)

| Anno di decorrenza | VECCHIAIA e ANZIANITA' | | | | | | INVALIDITA' | | SUPERSTITI | | | | | | COMPLESSO | |
|--------------------|--------------------------|------------------------------------|---------------|------------------------------------|---------------|------------------------------------|--------------|------------------------------------|---------------|------------------------------------|---------------|------------------------------------|------------|------------------------------------|---------------|------------------------------------|
| | VECCHIAIA ^(b) | | ANZIANITA' | | TOTALE | | | | da assicurato | | da pensionato | | totale | | | |
| | Numero | Importo medio mensile in pagamento | Numero | Importo medio mensile in pagamento | Numero | Importo medio mensile in pagamento | Numero | Importo medio mensile in pagamento | Numero | Importo medio mensile in pagamento | Numero | Importo medio mensile in pagamento | Numero | Importo medio mensile in pagamento | Numero | Importo medio mensile in pagamento |
| fino al 1982 | 925 | 3.090 | 2.100 | 3.421 | 3.025 | 3.320 | 210 | 2.791 | 25 | 1.465 | 21 | 1.555 | 46 | 1.506 | 3.281 | 3.261 |
| 1983 | 269 | 3.327 | 604 | 3.611 | 873 | 3.524 | 64 | 3.038 | - | - | 4 | 1.763 | 4 | 1.763 | 941 | 3.483 |
| 1984 | 314 | 3.267 | 668 | 3.630 | 982 | 3.514 | 49 | 3.166 | - | - | - | - | - | - | 1.031 | 3.497 |
| 1985 | 454 | 3.428 | 714 | 3.583 | 1.168 | 3.523 | 63 | 3.114 | - | - | 4 | 1.297 | 4 | 1.297 | 1.235 | 3.495 |
| 1986 | 465 | 3.359 | 905 | 3.597 | 1.370 | 3.516 | 49 | 3.118 | - | - | 3 | 1.455 | 3 | 1.455 | 1.422 | 3.498 |
| 1987 | 484 | 3.289 | 964 | 3.593 | 1.448 | 3.491 | 77 | 3.134 | 3 | 1.287 | 2 | 1.969 | 5 | 1.560 | 1.530 | 3.467 |
| 1988 | 883 | 3.766 | 897 | 3.744 | 1.780 | 3.755 | 76 | 3.029 | 1 | 2.113 | 2 | 2.158 | 3 | 2.143 | 1.859 | 3.723 |
| 1989 | 886 | 3.614 | 1.099 | 3.874 | 1.985 | 3.758 | 63 | 3.063 | 6 | 939 | 3 | 2.073 | 9 | 1.317 | 2.057 | 3.726 |
| 1990 | 1.051 | 3.583 | 1.444 | 3.955 | 2.495 | 3.798 | 106 | 3.209 | 1 | 833 | 4 | 923 | 5 | 905 | 2.606 | 3.769 |
| 1991 | 1.094 | 3.827 | 1.803 | 4.227 | 2.897 | 4.076 | 101 | 3.396 | 1 | - | 5 | 1.542 | 6 | 1.285 | 3.004 | 4.048 |
| 1992 | 1.902 | 4.171 | 2.725 | 4.462 | 4.627 | 4.342 | 169 | 3.681 | 1 | - | 8 | 1.522 | 9 | 1.353 | 4.805 | 4.313 |
| 1993 | 912 | 3.619 | 1.233 | 4.450 | 2.145 | 4.096 | 179 | 3.765 | 1 | 1.934 | 5 | 1.643 | 6 | 1.691 | 2.330 | 4.065 |
| 1994 | 696 | 4.027 | 3.125 | 4.616 | 3.821 | 4.509 | 231 | 3.992 | 1 | 1.993 | 4 | 2.018 | 5 | 2.013 | 4.057 | 4.477 |
| 1995 | 640 | 3.719 | 2.390 | 4.548 | 3.030 | 4.373 | 80 | 3.636 | 7 | 1.756 | 5 | 2.263 | 12 | 1.967 | 3.122 | 4.345 |
| 1996 | 582 | 3.725 | 2.569 | 4.474 | 3.151 | 4.336 | 104 | 3.548 | 3 | 1.842 | 7 | 2.163 | 10 | 2.067 | 3.265 | 4.304 |
| 1997 | 410 | 3.989 | 3.946 | 4.644 | 4.356 | 4.582 | 102 | 3.760 | 4 | 1.280 | 7 | 1.747 | 11 | 1.577 | 4.469 | 4.556 |
| 1998 | 480 | 3.674 | 3.005 | 4.677 | 3.485 | 4.539 | 45 | 3.800 | 5 | 1.116 | 7 | 1.686 | 12 | 1.449 | 3.542 | 4.519 |
| 1999 | 446 | 3.815 | 3.314 | 4.754 | 3.760 | 4.642 | 31 | 3.263 | - | - | 4 | 2.234 | 4 | 2.234 | 3.795 | 4.628 |
| 2000 | 285 | 4.002 | 2.995 | 4.817 | 3.280 | 4.747 | 35 | 3.490 | 4 | 1.696 | 8 | 1.835 | 12 | 1.788 | 3.327 | 4.723 |
| 2001 | 565 | 3.575 | 3.676 | 4.935 | 4.241 | 4.754 | 41 | 3.575 | 2 | 1.148 | 7 | 2.009 | 9 | 1.818 | 4.291 | 4.737 |
| 2002 | 618 | 3.464 | 2.869 | 4.954 | 3.487 | 4.690 | 27 | 3.661 | 7 | 735 | 4 | 1.878 | 11 | 1.151 | 3.525 | 4.671 |
| 2003 | 948 | 3.054 | 3.250 | 4.878 | 4.198 | 4.466 | 44 | 3.161 | 6 | 1.662 | 8 | 1.928 | 14 | 1.814 | 4.256 | 4.444 |
| 2004 | 1.070 | 2.964 | 3.227 | 4.718 | 4.297 | 4.281 | 51 | 2.986 | 12 | 2.104 | 11 | 1.643 | 23 | 1.884 | 4.371 | 4.253 |
| 2005 | 1.148 | 2.969 | 2.952 | 4.698 | 4.100 | 4.214 | 55 | 2.905 | 7 | 843 | 7 | 2.152 | 14 | 1.497 | 4.169 | 4.188 |
| 2006 | 1.185 | 3.104 | 3.450 | 4.727 | 4.635 | 4.312 | 67 | 2.924 | 10 | 1.681 | 20 | 1.780 | 30 | 1.747 | 4.732 | 4.276 |
| 2007 | 1.261 | 3.119 | 3.276 | 4.730 | 4.537 | 4.282 | 74 | 2.790 | 5 | 1.468 | 14 | 1.820 | 19 | 1.727 | 4.630 | 4.248 |
| 2008 | 711 | 3.149 | 4.938 | 4.817 | 5.649 | 4.607 | 77 | 2.684 | 5 | 1.778 | 13 | 2.085 | 18 | 2.000 | 5.744 | 4.573 |
| 2009 | 966 | 2.994 | 2.524 | 5.000 | 3.490 | 4.445 | 72 | 2.533 | 2 | 2.089 | 16 | 2.111 | 18 | 2.109 | 3.580 | 4.395 |
| totale | 21.650 | 3.472 | 66.662 | 4.568 | 88.312 | 4.299 | 2.342 | 3.320 | 119 | 1.463 | 203 | 1.822 | 322 | 1.689 | 90.976 | 4.265 |

^(a) I dati si riferiscono alle pensioni contabilizzate

^(b) La categoria Vecchiaia comprende le pensioni di vecchiaia anticipata e prepensionamenti.

**CONTABILITA' SEPARATA
ex INPDAI**

Tav. 6F - Pensioni vigenti al 1.1.2010 distinte per anno di decorrenza e categoria^(a) - Femmine
(Importi in unità di euro)

| Anno di decorrenza | VECCHIAIA e ANZIANITA' | | | | | | INVALIDITA' | | SUPERSTITI | | | | | | COMPLESSO | |
|--------------------|--------------------------|------------------------------------|--------------|------------------------------------|--------------|------------------------------------|-------------|------------------------------------|---------------|------------------------------------|---------------|------------------------------------|---------------|------------------------------------|---------------|------------------------------------|
| | VECCHIAIA ^(b) | | ANZIANITA' | | TOTALE | | | | da assicurato | | da pensionato | | totale | | | |
| | Numero | Importo medio mensile in pagamento | Numero | Importo medio mensile in pagamento | Numero | Importo medio mensile in pagamento | Numero | Importo medio mensile in pagamento | Numero | Importo medio mensile in pagamento | Numero | Importo medio mensile in pagamento | Numero | Importo medio mensile in pagamento | Numero | Importo medio mensile in pagamento |
| fino al 1982 | 54 | 2.631 | 29 | 3.043 | 83 | 2.775 | 13 | 2.609 | 1.570 | 1.494 | 745 | 1.593 | 2.315 | 1.526 | 2.411 | 1.575 |
| 1983 | 15 | 3.248 | 13 | 3.525 | 28 | 3.376 | 3 | 3.284 | 168 | 1.640 | 149 | 1.668 | 317 | 1.654 | 348 | 1.806 |
| 1984 | 23 | 2.643 | 16 | 3.547 | 39 | 3.014 | 3 | 1.789 | 162 | 1.786 | 167 | 1.785 | 329 | 1.785 | 371 | 1.915 |
| 1985 | 33 | 3.061 | 13 | 3.501 | 46 | 3.185 | 4 | 2.840 | 179 | 1.755 | 189 | 1.793 | 368 | 1.775 | 418 | 1.940 |
| 1986 | 21 | 2.931 | 15 | 3.568 | 36 | 3.196 | 1 | 2.674 | 153 | 1.765 | 240 | 1.818 | 393 | 1.797 | 430 | 1.916 |
| 1987 | 33 | 2.867 | 12 | 3.478 | 45 | 3.030 | 2 | 2.322 | 191 | 1.752 | 262 | 1.819 | 453 | 1.791 | 500 | 1.904 |
| 1988 | 37 | 3.132 | 9 | 3.444 | 46 | 3.193 | 1 | 2.238 | 174 | 1.895 | 264 | 1.934 | 438 | 1.918 | 485 | 2.040 |
| 1989 | 50 | 3.219 | 16 | 3.426 | 66 | 3.269 | 5 | 2.620 | 183 | 1.877 | 316 | 1.912 | 499 | 1.899 | 570 | 2.064 |
| 1990 | 40 | 3.327 | 26 | 3.560 | 66 | 3.419 | 4 | 2.796 | 168 | 1.940 | 367 | 1.908 | 535 | 1.918 | 605 | 2.087 |
| 1991 | 71 | 3.604 | 26 | 3.787 | 97 | 3.653 | 8 | 2.796 | 175 | 1.967 | 423 | 1.897 | 598 | 1.917 | 703 | 2.167 |
| 1992 | 116 | 3.637 | 54 | 3.939 | 170 | 3.733 | 7 | 3.743 | 171 | 2.062 | 448 | 1.984 | 619 | 2.006 | 796 | 2.390 |
| 1993 | 67 | 3.160 | 8 | 4.038 | 75 | 3.254 | 10 | 3.267 | 168 | 2.074 | 504 | 2.008 | 672 | 2.025 | 757 | 2.163 |
| 1994 | 53 | 3.584 | 73 | 4.210 | 126 | 3.946 | 14 | 3.728 | 149 | 2.059 | 522 | 2.067 | 671 | 2.065 | 811 | 2.386 |
| 1995 | 55 | 3.224 | 40 | 4.202 | 95 | 3.636 | 3 | 2.931 | 143 | 2.133 | 595 | 2.087 | 738 | 2.096 | 836 | 2.274 |
| 1996 | 57 | 3.134 | 41 | 4.083 | 98 | 3.531 | 7 | 2.823 | 163 | 1.997 | 627 | 2.032 | 790 | 2.025 | 895 | 2.196 |
| 1997 | 49 | 3.819 | 69 | 4.124 | 118 | 3.998 | 9 | 3.462 | 148 | 2.122 | 704 | 2.066 | 852 | 2.076 | 979 | 2.320 |
| 1998 | 45 | 4.200 | 74 | 4.061 | 119 | 4.114 | 2 | 5.385 | 138 | 2.193 | 794 | 2.055 | 932 | 2.075 | 1.053 | 2.312 |
| 1999 | 52 | 3.356 | 81 | 4.145 | 133 | 3.836 | 1 | 3.072 | 139 | 2.061 | 778 | 2.056 | 917 | 2.057 | 1.051 | 2.283 |
| 2000 | 39 | 3.524 | 62 | 4.281 | 101 | 3.989 | 2 | 3.005 | 129 | 2.161 | 774 | 2.089 | 903 | 2.100 | 1.006 | 2.291 |
| 2001 | 54 | 3.376 | 63 | 4.480 | 117 | 3.971 | 2 | 3.495 | 115 | 2.244 | 909 | 2.124 | 1.024 | 2.138 | 1.143 | 2.328 |
| 2002 | 69 | 3.389 | 65 | 4.321 | 134 | 3.841 | - | - | 97 | 2.307 | 919 | 2.114 | 1.016 | 2.133 | 1.150 | 2.332 |
| 2003 | 114 | 3.161 | 105 | 4.404 | 219 | 3.757 | 4 | 2.012 | 161 | 1.989 | 1.025 | 2.087 | 1.186 | 2.074 | 1.409 | 2.335 |
| 2004 | 120 | 3.301 | 124 | 4.051 | 244 | 3.682 | 1 | 2.698 | 169 | 1.960 | 1.014 | 2.144 | 1.183 | 2.117 | 1.428 | 2.385 |
| 2005 | 94 | 3.394 | 79 | 4.228 | 173 | 3.775 | 2 | 1.404 | 160 | 1.997 | 1.145 | 2.135 | 1.305 | 2.118 | 1.480 | 2.311 |
| 2006 | 143 | 3.277 | 106 | 4.399 | 249 | 3.755 | 5 | 2.496 | 156 | 1.926 | 1.192 | 2.186 | 1.348 | 2.156 | 1.602 | 2.406 |
| 2007 | 154 | 3.340 | 116 | 4.628 | 270 | 3.894 | 2 | 2.558 | 147 | 2.250 | 1.301 | 2.122 | 1.448 | 2.135 | 1.720 | 2.412 |
| 2008 | 114 | 3.433 | 135 | 4.513 | 249 | 4.018 | 3 | 1.447 | 158 | 2.312 | 1.401 | 2.192 | 1.559 | 2.204 | 1.811 | 2.452 |
| 2009 | 128 | 3.511 | 62 | 4.893 | 190 | 3.962 | 9 | 2.207 | 97 | 2.218 | 1.306 | 2.156 | 1.403 | 2.161 | 1.602 | 2.375 |
| totale | 1.900 | 3.346 | 1.532 | 4.217 | 3.432 | 3.735 | 127 | 2.911 | 5.731 | 1.860 | 19.080 | 2.059 | 24.811 | 2.013 | 28.370 | 2.225 |

^(a) I dati si riferiscono alle pensioni contabilizzate

^(b) La categoria Vecchiaia comprende le pensioni di vecchiaia anticipata e prepensionamenti.

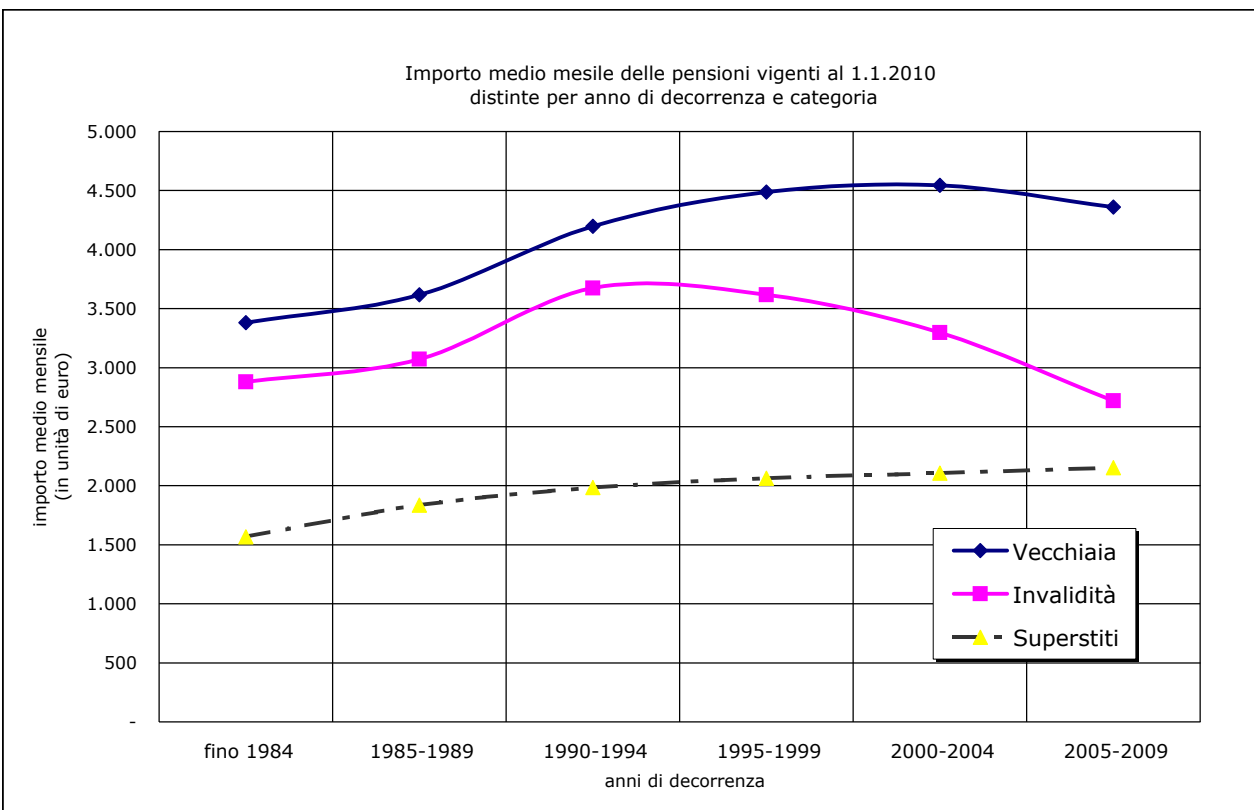
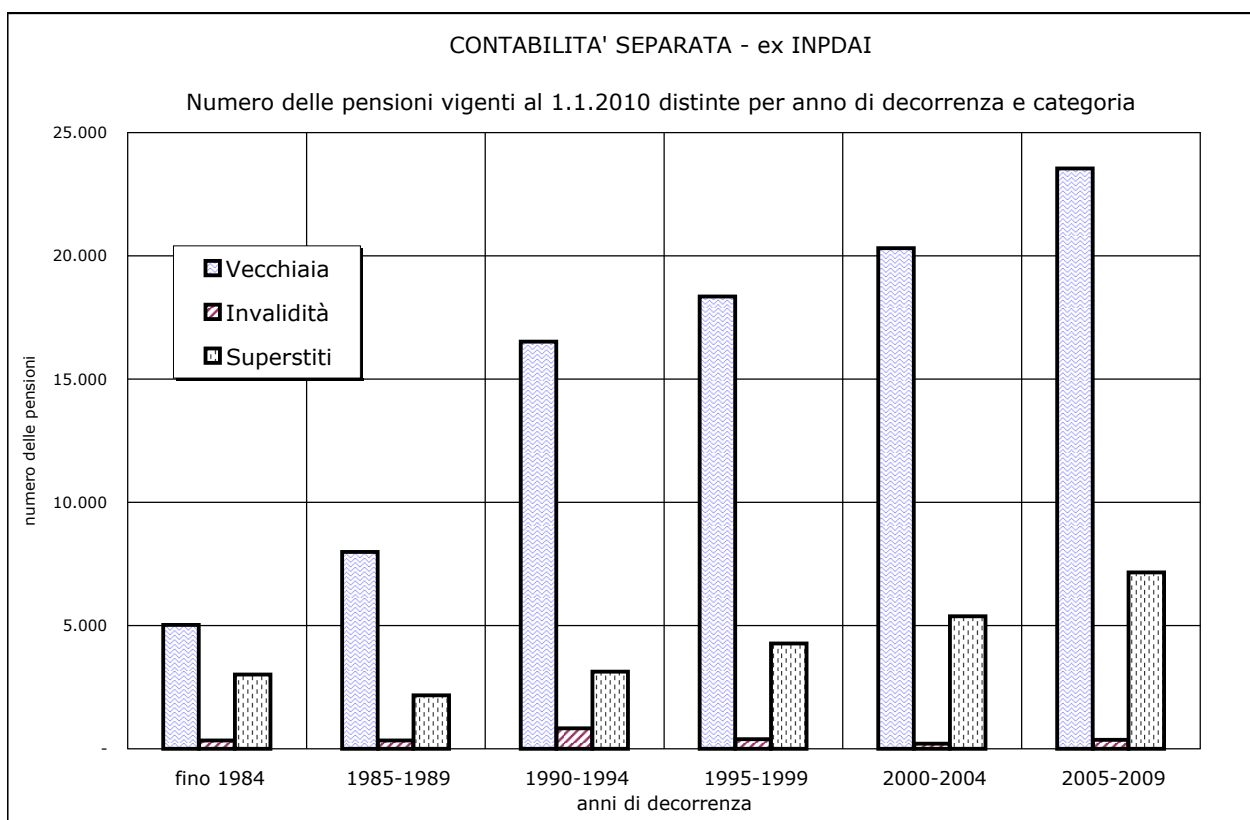

CONTABILITA' SEPARATA
ex INPDAITav. 7MF - Numero delle pensioni vigenti al 1.1.2010 distinte per classe di importo della pensione mensile e categoria^(a) - Maschi e Femmine

| Classi di importo mensile (unità di euro) ^(c) | VECCHIAIA e ANZIANITA' | | | | | | INVALIDITA' | | SUPERSTITI | | | | | | COMPLESSO | |
|--|--------------------------|--------------|---------------|--------------|---------------|--------------|--------------|--------------|---------------|--------------|---------------|--------------|---------------|--------------|----------------|--------------|
| | VECCHIAIA ^(b) | | ANZIANITA' | | TOTALE | | | | da assicurato | | da pensionato | | totale | | | |
| | Numero | % | Numero | % | Numero | % | Numero | % | Numero | % | Numero | % | Numero | % | Numero | % |
| fino a 250 | 64 | 0,3 | 19 | 0,0 | 83 | 0,1 | 2 | 0,1 | 44 | 0,8 | 50 | 0,3 | 94 | 0,4 | 179 | 0,1 |
| 250 - 500 | 174 | 0,7 | 68 | 0,1 | 242 | 0,3 | 7 | 0,3 | 74 | 1,3 | 120 | 0,6 | 194 | 0,8 | 443 | 0,4 |
| 500 - 750 | 202 | 0,9 | 72 | 0,1 | 274 | 0,3 | 16 | 0,6 | 234 | 4,0 | 352 | 1,8 | 586 | 2,3 | 876 | 0,7 |
| 750 - 1.000 | 289 | 1,2 | 56 | 0,1 | 345 | 0,4 | 21 | 0,9 | 521 | 8,9 | 716 | 3,7 | 1.237 | 4,9 | 1.603 | 1,3 |
| 1.000 - 1.250 | 383 | 1,6 | 53 | 0,1 | 436 | 0,5 | 37 | 1,5 | 748 | 12,8 | 1.354 | 7,0 | 2.102 | 8,4 | 2.575 | 2,2 |
| 1.250 - 1.500 | 641 | 2,7 | 62 | 0,1 | 703 | 0,8 | 65 | 2,6 | 624 | 10,7 | 1.297 | 6,7 | 1.921 | 7,6 | 2.689 | 2,3 |
| 1.500 - 1.750 | 909 | 3,9 | 83 | 0,1 | 992 | 1,1 | 90 | 3,6 | 623 | 10,6 | 1.752 | 9,1 | 2.375 | 9,4 | 3.457 | 2,9 |
| 1.750 - 2.000 | 1.139 | 4,8 | 139 | 0,2 | 1.278 | 1,4 | 118 | 4,8 | 542 | 9,3 | 2.249 | 11,7 | 2.791 | 11,1 | 4.187 | 3,5 |
| 2.000 - 2.250 | 1.107 | 4,7 | 167 | 0,2 | 1.274 | 1,4 | 101 | 4,1 | 663 | 11,3 | 4.878 | 25,3 | 5.541 | 22,0 | 6.916 | 5,8 |
| 2.250 - 2.500 | 1.271 | 5,4 | 278 | 0,4 | 1.549 | 1,7 | 116 | 4,7 | 691 | 11,8 | 2.593 | 13,4 | 3.284 | 13,1 | 4.949 | 4,1 |
| 2.500 - 2.750 | 1.228 | 5,2 | 431 | 0,6 | 1.659 | 1,8 | 134 | 5,4 | 318 | 5,4 | 1.302 | 6,8 | 1.620 | 6,4 | 3.413 | 2,9 |
| 2.750 - 3.000 | 1.276 | 5,4 | 1.049 | 1,5 | 2.325 | 2,5 | 186 | 7,5 | 226 | 3,9 | 971 | 5,0 | 1.197 | 4,8 | 3.708 | 3,1 |
| 3.000 - 3.250 | 1.438 | 6,1 | 2.017 | 3,0 | 3.455 | 3,8 | 226 | 9,2 | 173 | 3,0 | 690 | 3,6 | 863 | 3,4 | 4.544 | 3,8 |
| 3.250 - 3.500 | 1.809 | 7,7 | 3.819 | 5,6 | 5.628 | 6,1 | 261 | 10,6 | 131 | 2,2 | 558 | 2,9 | 689 | 2,7 | 6.578 | 5,5 |
| 3.500 - 3.750 | 2.360 | 10,0 | 9.783 | 14,3 | 12.143 | 13,2 | 363 | 14,7 | 91 | 1,6 | 214 | 1,1 | 305 | 1,2 | 12.811 | 10,7 |
| 3.750 - 4.000 | 1.356 | 5,8 | 5.363 | 7,9 | 6.719 | 7,3 | 147 | 6,0 | 59 | 1,0 | 85 | 0,4 | 144 | 0,6 | 7.010 | 5,9 |
| 4.000 - 4.250 | 1.267 | 5,4 | 5.936 | 8,7 | 7.203 | 7,9 | 136 | 5,5 | 27 | 0,5 | 22 | 0,1 | 49 | 0,2 | 7.388 | 6,2 |
| 4.250 - 4.500 | 1.227 | 5,2 | 6.012 | 8,8 | 7.239 | 7,9 | 117 | 4,7 | 13 | 0,2 | 28 | 0,1 | 41 | 0,2 | 7.397 | 6,2 |
| 4.500 - 4.750 | 1.118 | 4,7 | 5.654 | 8,3 | 6.772 | 7,4 | 85 | 3,4 | 18 | 0,3 | 16 | 0,1 | 34 | 0,1 | 6.891 | 5,8 |
| 4.750 - 5.000 | 904 | 3,8 | 4.820 | 7,1 | 5.724 | 6,2 | 65 | 2,6 | 5 | 0,1 | 13 | 0,1 | 18 | 0,1 | 5.807 | 4,9 |
| 5.000 - 5.500 | 1.618 | 6,9 | 8.361 | 12,3 | 9.979 | 10,9 | 93 | 3,8 | 14 | 0,2 | 13 | 0,1 | 27 | 0,1 | 10.099 | 8,5 |
| 5.500 - 6.000 | 973 | 4,1 | 7.188 | 10,5 | 8.161 | 8,9 | 61 | 2,5 | 4 | 0,1 | 5 | 0,0 | 9 | 0,0 | 8.231 | 6,9 |
| 6.000 - 6.500 | 389 | 1,7 | 4.121 | 6,0 | 4.510 | 4,9 | 13 | 0,5 | 4 | 0,1 | 3 | 0,0 | 7 | 0,0 | 4.530 | 3,8 |
| 6.500 e oltre | 408 | 1,7 | 2.643 | 3,9 | 3.051 | 3,3 | 9 | 0,4 | 3 | 0,1 | 2 | 0,0 | 5 | 0,0 | 3.065 | 2,6 |
| totale | 23.550 | 100,0 | 68.194 | 100,0 | 91.744 | 100,0 | 2.469 | 100,0 | 5.850 | 100,0 | 19.283 | 100,0 | 25.133 | 100,0 | 119.346 | 100,0 |
| Importo medio mensile | 3.462 | | 4.560 | | 4.278 | | 3.299 | | 1.852 | | 2.057 | | 2.009 | | 3.780 | |

^(a) I dati si riferiscono alle pensioni contabilizzate^(b) La categoria Vecchiaia comprende le pensioni di vecchiaia anticipata e prepensionamenti.^(c) L'estremo superiore della classe è escluso

CONTABILITA' SEPARATA
ex INPDAITav. 7M - Numero delle pensioni vigenti al 1.1.2010 distinte per classe di importo della pensione mensile e categoria^(a) - Maschi

| Classi di importo mensile (unità di euro) ^(c) | VECCHIAIA e ANZIANITA' | | | | | | INVALIDITA' | | SUPERSTITI | | | | | | COMPLESSO | |
|--|--------------------------|--------------|---------------|--------------|---------------|--------------|--------------|--------------|---------------|--------------|---------------|--------------|--------------|--------------|---------------|--------------|
| | VECCHIAIA ^(b) | | ANZIANITA' | | TOTALE | | | | da assicurato | | da pensionato | | totale | | | |
| | Numero | % | Numero | % | Numero | % | Numero | % | Numero | % | Numero | % | Numero | % | Numero | % |
| fino a 250 | 60 | 0,3 | 19 | 0,0 | 79 | 0,1 | 2 | 0,1 | 12 | 10,1 | 5 | 2,5 | 17 | 5,3 | 98 | 0,1 |
| 250 - 500 | 173 | 0,8 | 68 | 0,1 | 241 | 0,3 | 7 | 0,3 | 6 | 5,0 | 3 | 1,5 | 9 | 2,8 | 257 | 0,3 |
| 500 - 750 | 190 | 0,9 | 72 | 0,1 | 262 | 0,3 | 15 | 0,6 | 5 | 4,2 | 6 | 3,0 | 11 | 3,4 | 288 | 0,3 |
| 750 - 1.000 | 273 | 1,3 | 56 | 0,1 | 329 | 0,4 | 20 | 0,9 | 14 | 11,8 | 14 | 6,9 | 28 | 8,7 | 377 | 0,4 |
| 1.000 - 1.250 | 354 | 1,6 | 52 | 0,1 | 406 | 0,5 | 34 | 1,5 | 16 | 13,4 | 24 | 11,8 | 40 | 12,4 | 480 | 0,5 |
| 1.250 - 1.500 | 589 | 2,7 | 60 | 0,1 | 649 | 0,7 | 56 | 2,4 | 15 | 12,6 | 19 | 9,4 | 34 | 10,6 | 739 | 0,8 |
| 1.500 - 1.750 | 836 | 3,9 | 83 | 0,1 | 919 | 1,0 | 81 | 3,5 | 13 | 10,9 | 27 | 13,3 | 40 | 12,4 | 1.040 | 1,1 |
| 1.750 - 2.000 | 1.021 | 4,7 | 132 | 0,2 | 1.153 | 1,3 | 109 | 4,7 | 8 | 6,7 | 30 | 14,8 | 38 | 11,8 | 1.300 | 1,4 |
| 2.000 - 2.250 | 999 | 4,6 | 163 | 0,2 | 1.162 | 1,3 | 95 | 4,1 | 10 | 8,4 | 25 | 12,3 | 35 | 10,9 | 1.292 | 1,4 |
| 2.250 - 2.500 | 1.148 | 5,3 | 270 | 0,4 | 1.418 | 1,6 | 111 | 4,7 | 4 | 3,4 | 16 | 7,9 | 20 | 6,2 | 1.549 | 1,7 |
| 2.500 - 2.750 | 1.099 | 5,1 | 419 | 0,6 | 1.518 | 1,7 | 123 | 5,3 | 3 | 2,5 | 12 | 5,9 | 15 | 4,7 | 1.656 | 1,8 |
| 2.750 - 3.000 | 1.148 | 5,3 | 991 | 1,5 | 2.139 | 2,4 | 175 | 7,5 | 6 | 5,0 | 3 | 1,5 | 9 | 2,8 | 2.323 | 2,6 |
| 3.000 - 3.250 | 1.288 | 5,9 | 1.950 | 2,9 | 3.238 | 3,7 | 211 | 9,0 | 2 | 1,7 | 6 | 3,0 | 8 | 2,5 | 3.457 | 3,8 |
| 3.250 - 3.500 | 1.661 | 7,7 | 3.651 | 5,5 | 5.312 | 6,0 | 252 | 10,8 | 1 | 0,8 | 6 | 3,0 | 7 | 2,2 | 5.571 | 6,1 |
| 3.500 - 3.750 | 2.187 | 10,1 | 9.518 | 14,3 | 11.705 | 13,3 | 351 | 15,0 | 1 | 0,8 | - | - | 1 | 0,3 | 12.057 | 13,3 |
| 3.750 - 4.000 | 1.251 | 5,8 | 5.194 | 7,8 | 6.445 | 7,3 | 139 | 5,9 | 2 | 1,7 | 2 | 1,0 | 4 | 1,2 | 6.588 | 7,2 |
| 4.000 - 4.250 | 1.166 | 5,4 | 5.783 | 8,7 | 6.949 | 7,9 | 128 | 5,5 | 1 | 0,8 | 3 | 1,5 | 4 | 1,2 | 7.081 | 7,8 |
| 4.250 - 4.500 | 1.133 | 5,2 | 5.868 | 8,8 | 7.001 | 7,9 | 114 | 4,9 | - | - | 1 | 0,5 | 1 | 0,3 | 7.116 | 7,8 |
| 4.500 - 4.750 | 1.043 | 4,8 | 5.553 | 8,3 | 6.596 | 7,5 | 85 | 3,6 | - | - | 1 | 0,5 | 1 | 0,3 | 6.682 | 7,3 |
| 4.750 - 5.000 | 854 | 3,9 | 4.750 | 7,1 | 5.604 | 6,3 | 64 | 2,7 | - | - | - | - | - | - | 5.668 | 6,2 |
| 5.000 - 5.500 | 1.540 | 7,1 | 8.231 | 12,3 | 9.771 | 11,1 | 89 | 3,8 | - | - | - | - | - | - | 9.860 | 10,8 |
| 5.500 - 6.000 | 907 | 4,2 | 7.115 | 10,7 | 8.022 | 9,1 | 60 | 2,6 | - | - | - | - | - | - | 8.082 | 8,9 |
| 6.000 - 6.500 | 351 | 1,6 | 4.060 | 6,1 | 4.411 | 5,0 | 12 | 0,5 | - | - | - | - | - | - | 4.423 | 4,9 |
| 6.500 e oltre | 379 | 1,8 | 2.604 | 3,9 | 2.983 | 3,4 | 9 | 0,4 | - | - | - | - | - | - | 2.992 | 3,3 |
| totale | 21.650 | 100,0 | 66.662 | 100,0 | 88.312 | 100,0 | 2.342 | 100,0 | 119 | 100,0 | 203 | 100,0 | 322 | 100,0 | 90.976 | 100,0 |
| Importo medio mensile | 3.472 | | 4.568 | | 4.299 | | 3.320 | | 1.463 | | 1.822 | | 1.689 | | 4.265 | |

^(a) I dati si riferiscono alle pensioni contabilizzate^(b) La categoria Vecchiaia comprende le pensioni di vecchiaia anticipata e prepensionamenti.^(c) L'estremo superiore della classe è escluso

CONTABILITA' SEPARATA
ex INPDAITav. 7F - Numero delle pensioni vigenti al 1.1.2010 distinte per classe di importo della pensione mensile e categoria^(a) - Femmine

| Classi di importo mensile (unità di euro) ^(c) | VECCHIAIA e ANZIANITA' | | | | | | INVALIDITA' | | SUPERSTITI | | | | | | COMPLESSO | |
|--|--------------------------|--------------|--------------|--------------|--------------|--------------|--------------|--------------|---------------|--------------|---------------|--------------|---------------|--------------|---------------|--------------|
| | VECCHIAIA ^(b) | | ANZIANITA' | | TOTALE | | | | da assicurato | | da pensionato | | totale | | | |
| | Numero | % | Numero | % | Numero | % | Numero | % | Numero | % | Numero | % | Numero | % | Numero | % |
| fino a 250 | 4 | 0,2 | - | - | 4 | 0,1 | - | - | 32 | 0,6 | 45 | 0,2 | 77 | 0,3 | 81 | 0,3 |
| 250 - 500 | 1 | 0,1 | - | - | 1 | 0,0 | - | - | 68 | 1,2 | 117 | 0,6 | 185 | 0,7 | 186 | 0,7 |
| 500 - 750 | 12 | 0,6 | - | - | 12 | 0,3 | 1 | 0,8 | 229 | 4,0 | 346 | 1,8 | 575 | 2,3 | 588 | 2,1 |
| 750 - 1.000 | 16 | 0,8 | - | - | 16 | 0,5 | 1 | 0,8 | 507 | 8,8 | 702 | 3,7 | 1.209 | 4,9 | 1.226 | 4,3 |
| 1.000 - 1.250 | 29 | 1,5 | 1 | 0,1 | 30 | 0,9 | 3 | 2,4 | 732 | 12,8 | 1.330 | 7,0 | 2.062 | 8,3 | 2.095 | 7,4 |
| 1.250 - 1.500 | 52 | 2,7 | 2 | 0,1 | 54 | 1,6 | 9 | 7,1 | 609 | 10,6 | 1.278 | 6,7 | 1.887 | 7,6 | 1.950 | 6,9 |
| 1.500 - 1.750 | 73 | 3,8 | - | - | 73 | 2,1 | 9 | 7,1 | 610 | 10,6 | 1.725 | 9,0 | 2.335 | 9,4 | 2.417 | 8,5 |
| 1.750 - 2.000 | 118 | 6,2 | 7 | 0,5 | 125 | 3,6 | 9 | 7,1 | 534 | 9,3 | 2.219 | 11,6 | 2.753 | 11,1 | 2.887 | 10,2 |
| 2.000 - 2.250 | 108 | 5,7 | 4 | 0,3 | 112 | 3,3 | 6 | 4,7 | 653 | 11,4 | 4.853 | 25,4 | 5.506 | 22,2 | 5.624 | 19,8 |
| 2.250 - 2.500 | 123 | 6,5 | 8 | 0,5 | 131 | 3,8 | 5 | 3,9 | 687 | 12,0 | 2.577 | 13,5 | 3.264 | 13,2 | 3.400 | 12,0 |
| 2.500 - 2.750 | 129 | 6,8 | 12 | 0,8 | 141 | 4,1 | 11 | 8,7 | 315 | 5,5 | 1.290 | 6,8 | 1.605 | 6,5 | 1.757 | 6,2 |
| 2.750 - 3.000 | 128 | 6,7 | 58 | 3,8 | 186 | 5,4 | 11 | 8,7 | 220 | 3,8 | 968 | 5,1 | 1.188 | 4,8 | 1.385 | 4,9 |
| 3.000 - 3.250 | 150 | 7,9 | 67 | 4,4 | 217 | 6,3 | 15 | 11,8 | 171 | 3,0 | 684 | 3,6 | 855 | 3,4 | 1.087 | 3,8 |
| 3.250 - 3.500 | 148 | 7,8 | 168 | 11,0 | 316 | 9,2 | 9 | 7,1 | 130 | 2,3 | 552 | 2,9 | 682 | 2,7 | 1.007 | 3,5 |
| 3.500 - 3.750 | 173 | 9,1 | 265 | 17,3 | 438 | 12,8 | 12 | 9,4 | 90 | 1,6 | 214 | 1,1 | 304 | 1,2 | 754 | 2,7 |
| 3.750 - 4.000 | 105 | 5,5 | 169 | 11,0 | 274 | 8,0 | 8 | 6,3 | 57 | 1,0 | 83 | 0,4 | 140 | 0,6 | 422 | 1,5 |
| 4.000 - 4.250 | 101 | 5,3 | 153 | 10,0 | 254 | 7,4 | 8 | 6,3 | 26 | 0,5 | 19 | 0,1 | 45 | 0,2 | 307 | 1,1 |
| 4.250 - 4.500 | 94 | 4,9 | 144 | 9,4 | 238 | 6,9 | 3 | 2,4 | 13 | 0,2 | 27 | 0,1 | 40 | 0,2 | 281 | 1,0 |
| 4.500 - 4.750 | 75 | 3,9 | 101 | 6,6 | 176 | 5,1 | - | - | 18 | 0,3 | 15 | 0,1 | 33 | 0,1 | 209 | 0,7 |
| 4.750 - 5.000 | 50 | 2,6 | 70 | 4,6 | 120 | 3,5 | 1 | 0,8 | 5 | 0,1 | 13 | 0,1 | 18 | 0,1 | 139 | 0,5 |
| 5.000 - 5.500 | 78 | 4,1 | 130 | 8,5 | 208 | 6,1 | 4 | 3,1 | 14 | 0,2 | 13 | 0,1 | 27 | 0,1 | 239 | 0,8 |
| 5.500 - 6.000 | 66 | 3,5 | 73 | 4,8 | 139 | 4,1 | 1 | 0,8 | 4 | 0,1 | 5 | 0,0 | 9 | 0,0 | 149 | 0,5 |
| 6.000 - 6.500 | 38 | 2,0 | 61 | 4,0 | 99 | 2,9 | 1 | 0,8 | 4 | 0,1 | 3 | 0,0 | 7 | 0,0 | 107 | 0,4 |
| 6.500 e oltre | 29 | 1,5 | 39 | 2,5 | 68 | 2,0 | - | - | 3 | 0,1 | 2 | 0,0 | 5 | 0,0 | 73 | 0,3 |
| totale | 1.900 | 100,0 | 1.532 | 100,0 | 3.432 | 100,0 | 127 | 100,0 | 5.731 | 100,0 | 19.080 | 100,0 | 24.811 | 100,0 | 28.370 | 100,0 |
| Importo medio mensile | 3.346 | | 4.217 | | 3.735 | | 2.911 | | 1.860 | | 2.059 | | 2.013 | | 2.225 | |

^(a) I dati si riferiscono alle pensioni contabilizzate^(b) La categoria Vecchiaia comprende le pensioni di vecchiaia anticipata e prepensionamenti.^(c) L'estremo superiore della classe è escluso

**CONTABILITA' SEPARATA
ex INPDAI**

Distribuzione percentuale delle pensioni vigenti al 1.1.2010 distinte per categoria e classi di importo mensile
(classi di importo mensile in unità di euro)

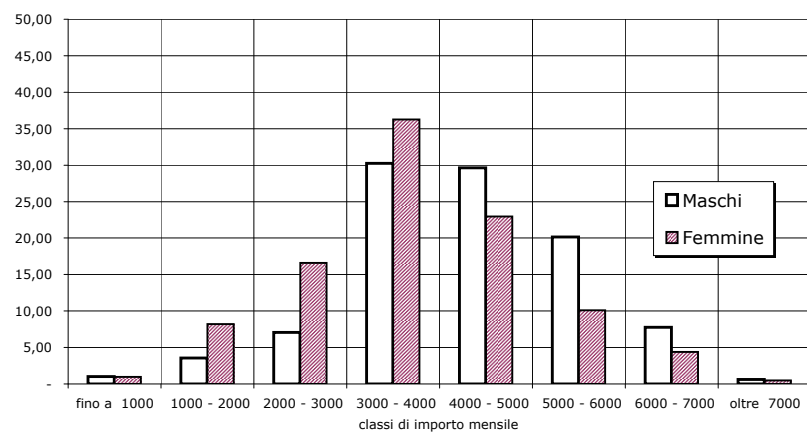
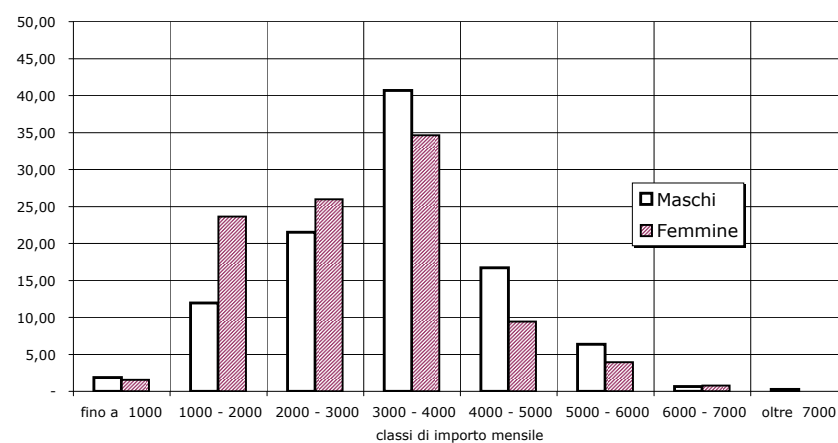
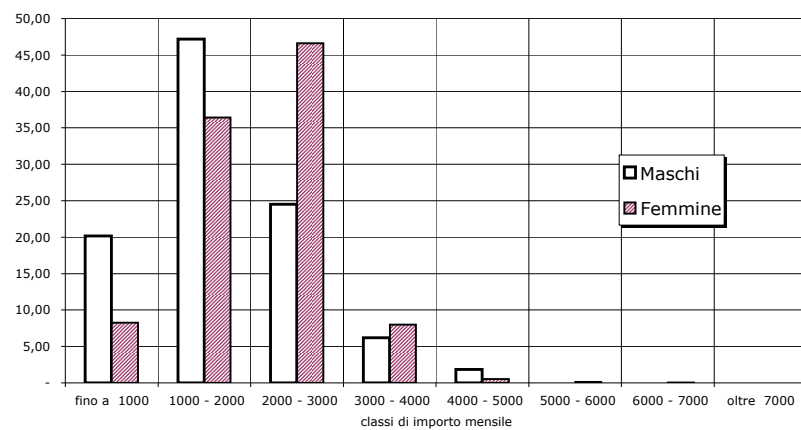
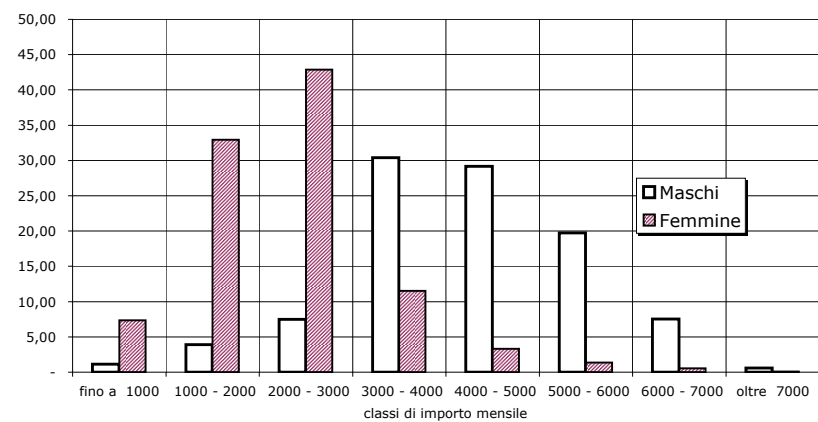
VECCHIAIA

INVALIDITA'

SUPERSTITI

COMPLESSO

CONTABILITA' SEPARATA
ex INPDAI

Tav. 8MF - Pensioni vigenti al 1.1.2010 distinte per classi di età e categoria ^(a) - Maschi e Femmine
(Importi in unità di euro)

| Classi di età ^(c) | VECCHIAIA e ANZIANITA' | | | | | | INVALIDITA' | | SUPERSTITI ^(d) | | | | | | COMPLESSO | |
|---------------------------------|--------------------------|---------------|---------------|---------------|---------------|---------------|--------------|---------------|---------------------------|---------------|---------------|---------------|---------------|---------------|----------------|---------------|
| | VECCHIAIA ^(b) | | ANZIANITA' | | TOTALE | | | | da assicurato | | da pensionato | | totale | | | |
| | Numero | % | Numero | % | Numero | % | Numero | % | Numero | % | Numero | % | Numero | % | Numero | % |
| fino a 4 | - | - | - | - | - | - | - | - | - | - | - | - | - | - | - | - |
| 5 - 9 | - | - | - | - | - | - | - | - | 5 | 0,1% | 1 | 0,0% | 6 | 0,0% | 6 | 0,0% |
| 10 - 14 | - | - | - | - | - | - | - | - | 10 | 0,2% | - | - | 10 | 0,0% | 10 | 0,0% |
| 15 - 19 | - | - | - | - | - | - | - | - | 7 | 0,1% | 6 | 0,0% | 13 | 0,1% | 13 | 0,0% |
| 20 - 24 | - | - | - | - | - | - | - | - | 14 | 0,2% | 9 | 0,0% | 23 | 0,1% | 23 | 0,0% |
| 25 - 29 | - | - | - | - | - | - | - | - | 16 | 0,3% | 8 | 0,0% | 24 | 0,1% | 24 | 0,0% |
| 30 - 34 | - | - | - | - | - | - | - | - | 9 | 0,2% | 10 | 0,1% | 19 | 0,1% | 19 | 0,0% |
| 35 - 39 | - | - | - | - | - | - | 2 | 0,1% | 16 | 0,3% | 6 | 0,0% | 22 | 0,1% | 24 | 0,0% |
| 40 - 44 | - | - | - | - | - | - | 7 | 0,3% | 48 | 0,8% | 28 | 0,1% | 76 | 0,3% | 83 | 0,1% |
| 45 - 49 | - | - | 3 | 0,0% | 3 | 0,0% | 30 | 1,2% | 163 | 2,8% | 58 | 0,3% | 221 | 0,9% | 254 | 0,2% |
| 50 - 54 | 1 | 0,0% | 20 | 0,0% | 21 | 0,0% | 94 | 3,8% | 294 | 5,0% | 149 | 0,8% | 443 | 1,8% | 558 | 0,5% |
| 55 - 59 | 19 | 0,1% | 3.041 | 4,5% | 3.060 | 3,3% | 248 | 10,0% | 599 | 10,2% | 440 | 2,3% | 1.039 | 4,1% | 4.347 | 3,6% |
| 60 - 64 | 850 | 3,6% | 18.640 | 27,3% | 19.490 | 21,2% | 407 | 16,5% | 958 | 16,4% | 1.215 | 6,3% | 2.173 | 8,6% | 22.070 | 18,5% |
| 65 - 69 | 5.976 | 25,4% | 18.963 | 27,8% | 24.939 | 27,2% | 501 | 20,3% | 1.062 | 18,2% | 2.369 | 12,3% | 3.431 | 13,7% | 28.871 | 24,2% |
| 70 - 74 | 4.999 | 21,2% | 14.183 | 20,8% | 19.182 | 20,9% | 567 | 23,0% | 885 | 15,1% | 3.459 | 17,9% | 4.344 | 17,3% | 24.093 | 20,2% |
| 75 - 79 | 5.335 | 22,7% | 6.985 | 10,2% | 12.320 | 13,4% | 355 | 14,4% | 707 | 12,1% | 3.954 | 20,5% | 4.661 | 18,5% | 17.336 | 14,5% |
| 80 - 84 | 4.032 | 17,1% | 4.250 | 6,2% | 8.282 | 9,0% | 176 | 7,1% | 553 | 9,5% | 3.741 | 19,4% | 4.294 | 17,1% | 12.752 | 10,7% |
| 85 - 89 | 1.814 | 7,7% | 1.887 | 2,8% | 3.701 | 4,0% | 72 | 2,9% | 344 | 5,9% | 2.688 | 13,9% | 3.032 | 12,1% | 6.805 | 5,7% |
| oltre 90 | 524 | 2,2% | 222 | 0,3% | 746 | 0,8% | 10 | 0,4% | 160 | 2,7% | 1.142 | 5,9% | 1.302 | 5,2% | 2.058 | 1,7% |
| totale | 23.550 | 100,0% | 68.194 | 100,0% | 91.744 | 100,0% | 2.469 | 100,0% | 5.850 | 100,0% | 19.283 | 100,0% | 25.133 | 100,0% | 119.346 | 100,0% |
| Età media | 74,8 | | 68,8 | | 70,3 | | 68,6 | | 68,4 | | 76,4 | | 74,6 | | 71,2 | |

(a) I dati si riferiscono alle pensioni contabilizzate

(b) La categoria Vecchiaia comprende le pensioni di vecchiaia anticipata e prepensionamenti.

(c) Età calcolata al 1.1.2010 in anni compiuti.

(d) Le indicazioni relative all'età si riferiscono al coniuge ove questo sia compreso fra i beneficiari, all'orfano più giovane nel caso di pensione ai soli orfani.

CONTABILITA' SEPARATA
ex INPDAI

Tav. 8M - Pensioni vigenti al 1.1.2010 distinte per classi di età e categoria ^(a) - Maschi
(Importi in unità di euro)

| | VECCHIAIA e ANZIANITA' | | | | | | INVALIDITA' | | SUPERSTITI ^(d) | | | | | | COMPLESSO | |
|------------------------------|--------------------------|---------------|---------------|---------------|---------------|---------------|--------------|---------------|---------------------------|---------------|---------------|---------------|-------------|---------------|---------------|---------------|
| | VECCHIAIA ^(b) | | ANZIANITA' | | TOTALE | | | | da assicurato | | da pensionato | | totale | | | |
| Classi di età ^(c) | Numero | % | Numero | % | Numero | % | Numero | % | Numero | % | Numero | % | Numero | % | Numero | % |
| fino a 4 | - | - | - | - | - | - | - | - | - | - | - | - | - | - | - | - |
| 5 - 9 | - | - | - | - | - | - | - | - | 4 | 3,4% | 1 | 0,5% | 5 | 1,6% | 5 | 0,0% |
| 10 - 14 | - | - | - | - | - | - | - | - | 5 | 4,2% | - | - | 5 | 1,6% | 5 | 0,0% |
| 15 - 19 | - | - | - | - | - | - | - | - | 7 | 5,9% | 4 | 2,0% | 11 | 3,4% | 11 | 0,0% |
| 20 - 24 | - | - | - | - | - | - | - | - | 8 | 6,7% | 2 | 1,0% | 10 | 3,1% | 10 | 0,0% |
| 25 - 29 | - | - | - | - | - | - | - | - | 7 | 5,9% | 3 | 1,5% | 10 | 3,1% | 10 | 0,0% |
| 30 - 34 | - | - | - | - | - | - | - | - | 3 | 2,5% | 1 | 0,5% | 4 | 1,2% | 4 | 0,0% |
| 35 - 39 | - | - | - | - | - | - | 1 | 0,0% | 2 | 1,7% | 5 | 2,5% | 7 | 2,2% | 8 | 0,0% |
| 40 - 44 | - | - | - | - | - | - | 7 | 0,3% | 1 | 0,8% | 8 | 3,9% | 9 | 2,8% | 16 | 0,0% |
| 45 - 49 | - | - | 3 | 0,0% | 3 | 0,0% | 27 | 1,2% | 6 | 5,0% | 6 | 3,0% | 12 | 3,7% | 42 | 0,0% |
| 50 - 54 | 1 | 0,0% | 19 | 0,0% | 20 | 0,0% | 83 | 3,5% | 7 | 5,9% | 16 | 7,9% | 23 | 7,1% | 126 | 0,1% |
| 55 - 59 | 10 | 0,0% | 2.856 | 4,3% | 2.866 | 3,2% | 227 | 9,7% | 10 | 8,4% | 17 | 8,4% | 27 | 8,4% | 3.120 | 3,4% |
| 60 - 64 | 338 | 1,6% | 17.993 | 27,0% | 18.331 | 20,8% | 395 | 16,9% | 25 | 21,0% | 33 | 16,3% | 58 | 18,0% | 18.784 | 20,6% |
| 65 - 69 | 5.481 | 25,3% | 18.580 | 27,9% | 24.061 | 27,2% | 467 | 19,9% | 18 | 15,1% | 29 | 14,3% | 47 | 14,6% | 24.575 | 27,0% |
| 70 - 74 | 4.600 | 21,2% | 14.018 | 21,0% | 18.618 | 21,1% | 548 | 23,4% | 4 | 3,4% | 28 | 13,8% | 32 | 9,9% | 19.198 | 21,1% |
| 75 - 79 | 5.090 | 23,5% | 6.906 | 10,4% | 11.996 | 13,6% | 339 | 14,5% | 7 | 5,9% | 21 | 10,3% | 28 | 8,7% | 12.363 | 13,6% |
| 80 - 84 | 3.849 | 17,8% | 4.197 | 6,3% | 8.046 | 9,1% | 172 | 7,3% | 4 | 3,4% | 16 | 7,9% | 20 | 6,2% | 8.238 | 9,1% |
| 85 - 89 | 1.768 | 8,2% | 1.870 | 2,8% | 3.638 | 4,1% | 66 | 2,8% | 1 | 0,8% | 13 | 6,4% | 14 | 4,3% | 3.718 | 4,1% |
| oltre 90 | 513 | 2,4% | 220 | 0,3% | 733 | 0,8% | 10 | 0,4% | - | - | - | - | - | - | 743 | 0,8% |
| totale | 21.650 | 100,0% | 66.662 | 100,0% | 88.312 | 100,0% | 2.342 | 100,0% | 119 | 100,0% | 203 | 100,0% | 322 | 100,0% | 90.976 | 100,0% |
| Età media | 75,2 | | 68,9 | | 70,4 | | 68,7 | | 50,6 | | 63,5 | | 58,8 | | 70,3 | |

^(a) I dati si riferiscono alle pensioni contabilizzate

^(b) La categoria Vecchiaia comprende le pensioni di vecchiaia anticipata e prepensionamenti.

^(c) Età calcolata al 1.1.2010 in anni compiuti.

^(d) Le indicazioni relative all'età si riferiscono al coniuge ove questo sia compreso fra i beneficiari, all'orfano più giovane nel caso di pensione ai soli orfani.

CONTABILITA' SEPARATA
ex INPDAI

Tav. 8F - Pensioni vigenti al 1.1.2010 distinte per classi di età e categoria ^(a) - Femmine
(Importi in unità di euro)

| Classi di età ^(c) | VECCHIAIA e ANZIANITA' | | | | | | INVALIDITA' | | SUPERSTITI ^(d) | | | | | | COMPLESSO | |
|------------------------------|--------------------------|---------------|--------------|---------------|--------------|---------------|-------------|---------------|---------------------------|---------------|---------------|---------------|---------------|---------------|---------------|---------------|
| | VECCHIAIA ^(b) | | ANZIANITA' | | TOTALE | | | | da assicurato | | da pensionato | | totale | | | |
| | Numero | % | Numero | % | Numero | % | Numero | % | Numero | % | Numero | % | Numero | % | Numero | % |
| fino a 4 | - | - | - | - | - | - | - | - | - | - | - | - | - | - | - | - |
| 5 - 9 | - | - | - | - | - | - | - | - | 1 | 0,0% | - | - | 1 | 0,0% | 1 | 0,0% |
| 10 - 14 | - | - | - | - | - | - | - | - | 5 | 0,1% | - | - | 5 | 0,0% | 5 | 0,0% |
| 15 - 19 | - | - | - | - | - | - | - | - | - | - | 2 | 0,0% | 2 | 0,0% | 2 | 0,0% |
| 20 - 24 | - | - | - | - | - | - | - | - | 6 | 0,1% | 7 | 0,0% | 13 | 0,1% | 13 | 0,0% |
| 25 - 29 | - | - | - | - | - | - | - | - | 9 | 0,2% | 5 | 0,0% | 14 | 0,1% | 14 | 0,0% |
| 30 - 34 | - | - | - | - | - | - | - | - | 6 | 0,1% | 9 | 0,0% | 15 | 0,1% | 15 | 0,1% |
| 35 - 39 | - | - | - | - | - | - | 1 | 0,8% | 14 | 0,2% | 1 | 0,0% | 15 | 0,1% | 16 | 0,1% |
| 40 - 44 | - | - | - | - | - | - | - | - | 47 | 0,8% | 20 | 0,1% | 67 | 0,3% | 67 | 0,2% |
| 45 - 49 | - | - | - | - | - | - | 3 | 2,4% | 157 | 2,7% | 52 | 0,3% | 209 | 0,8% | 212 | 0,7% |
| 50 - 54 | - | - | 1 | 0,1% | 1 | 0,0% | 11 | 8,7% | 287 | 5,0% | 133 | 0,7% | 420 | 1,7% | 432 | 1,5% |
| 55 - 59 | 9 | 0,5% | 185 | 12,1% | 194 | 5,7% | 21 | 16,5% | 589 | 10,3% | 423 | 2,2% | 1.012 | 4,1% | 1.227 | 4,3% |
| 60 - 64 | 512 | 26,9% | 647 | 42,2% | 1.159 | 33,8% | 12 | 9,4% | 933 | 16,3% | 1.182 | 6,2% | 2.115 | 8,5% | 3.286 | 11,6% |
| 65 - 69 | 495 | 26,1% | 383 | 25,0% | 878 | 25,6% | 34 | 26,8% | 1.044 | 18,2% | 2.340 | 12,3% | 3.384 | 13,6% | 4.296 | 15,1% |
| 70 - 74 | 399 | 21,0% | 165 | 10,8% | 564 | 16,4% | 19 | 15,0% | 881 | 15,4% | 3.431 | 18,0% | 4.312 | 17,4% | 4.895 | 17,3% |
| 75 - 79 | 245 | 12,9% | 79 | 5,2% | 324 | 9,4% | 16 | 12,6% | 700 | 12,2% | 3.933 | 20,6% | 4.633 | 18,7% | 4.973 | 17,5% |
| 80 - 84 | 183 | 9,6% | 53 | 3,5% | 236 | 6,9% | 4 | 3,1% | 549 | 9,6% | 3.725 | 19,5% | 4.274 | 17,2% | 4.514 | 15,9% |
| 85 - 89 | 46 | 2,4% | 17 | 1,1% | 63 | 1,8% | 6 | 4,7% | 343 | 6,0% | 2.675 | 14,0% | 3.018 | 12,2% | 3.087 | 10,9% |
| oltre 90 | 11 | 0,6% | 2 | 0,1% | 13 | 0,4% | - | - | 160 | 2,8% | 1.142 | 6,0% | 1.302 | 5,2% | 1.315 | 4,6% |
| totale | 1.900 | 100,0% | 1.532 | 100,0% | 3.432 | 100,0% | 127 | 100,0% | 5.731 | 100,0% | 19.080 | 100,0% | 24.811 | 100,0% | 28.370 | 100,0% |
| Età media | 70,0 | | 65,5 | | 68,0 | | 66,2 | | 68,7 | | 76,6 | | 74,8 | | 73,9 | |

^(a) I dati si riferiscono alle pensioni contabilizzate

^(b) La categoria Vecchiaia comprende le pensioni di vecchiaia anticipata e prepensionamenti.

^(c) Età calcolata al 1.1.2010 in anni compiuti.

^(d) Le indicazioni relative all'età si riferiscono al coniuge ove questo sia compreso fra i beneficiari, all'orfano più giovane nel caso di pensione ai soli orfani.

CONTABILITA' SEPARATA ex INPDAI

Pensioni vigenti al 1.1.2010 distinte per categoria e classi di età del titolare

VECCHIAIA

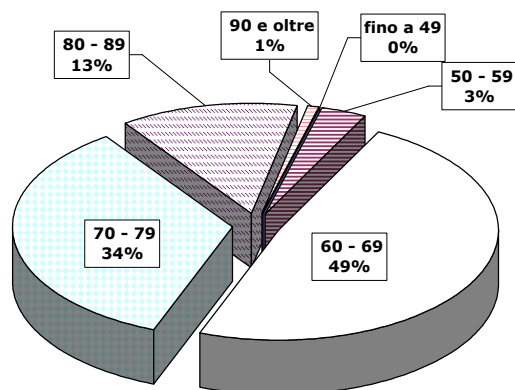

INVALIDITA'

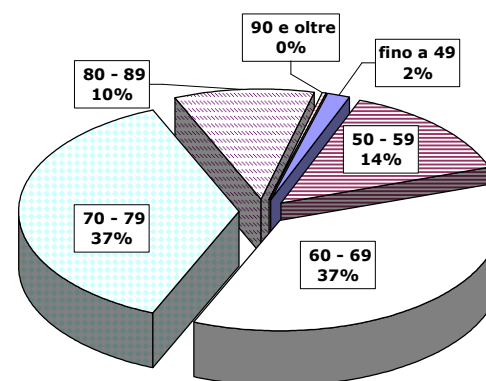

SUPERSTITI

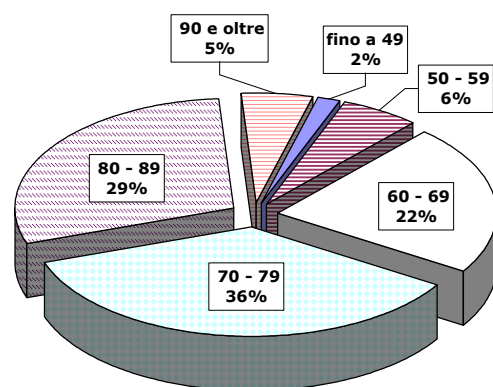

COMPLESSO

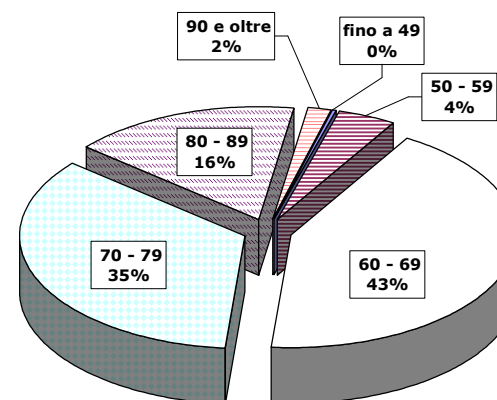

ISTITUTO NAZIONALE DELLA PREVIDENZA SOCIALE

SEDE CENTRALE IN ROMA

GESTIONE PRESTAZIONI TEMPORANEE

INDICAZIONI DI CARATTERE STATISTICO

(ALLEGATO AL BILANCIO CONSUNTIVO PER L'ANNO 2009)

GESTIONE PRESTAZIONI TEMPORANEE

Indice delle tavole

A) TRATTAMENTI DI INTEGRAZIONE SALARIALE

- Tav. n. 1 - Ore integrate, integrazione media oraria e importi complessivamente erogati - Settori non agricoli
- Tav. n. 2 - Giornate integrate, integrazione media giornaliera e importi complessivamente erogati - Settore agricolo
- Tav. n. 3 - Ore autorizzate per tipo di trattamento distintamente per regione - Settori non agricoli
- Tav. n. 4 - Ore autorizzate per trattamenti ordinari di integrazione salariale nell'industria distintamente per settore di attività e regione

B) TRATTAMENTI DI DISOCCUPAZIONE

- Tav. n. 5 - Giornate indennizzate, importo medio giornaliero e importi complessivamente erogati - Settori non agricoli
- Tav. n. 6 - Giornate indennizzate, importo medio giornaliero e importi complessivamente erogati - Settore agricolo
- Tav. n. 7 - Numero domande di prestazione accolte nell'anno per regione - Settori non agricoli
- Tav. n. 8 - Beneficiari e durata media giornaliera distintamente per sesso e regione - Settore agricolo
- Tav. n. 9 - Beneficiari ripartiti per tipo di prestazione e per sesso distintamente per regione - Settore agricolo

C) TRATTAMENTI ECONOMICI DI MALATTIA E MATERNITA'

- Tav. n. 10 - Giornate indennizzate, importo medio giornaliero e importi complessivamente erogati

A) TRATTAMENTI DI INTEGRAZIONE SALARIALE

Tav. 1 - Ore integrate, integrazione media oraria
e importi complessivamente erogati
(Dati economici di bilancio)

Settori non agricoli

Anni 2007 - 2009

| Anno | Ore integrate (migliaia) | Integrazione media oraria (euro) | Importi erogati (euro) |
|---------------------|-----------------------------|--|------------------------------|
| EDILIZIA PURA | | | |
| 2007 | 24.434 | 5,96 | 145.624.173 |
| 2008 | 28.577 | 6,06 | 173.176.872 |
| 2009 | 47.783 | 6,28 | 300.078.295 |
| LAPIDEI INDUSTRIA | | | |
| 2007 | 1.062 | 5,79 | 6.151.444 |
| 2008 | 1.194 | 5,88 | 7.021.302 |
| 2009 | 2.300 | 6,06 | 13.937.720 |
| LAPIDEI ARTIGIANATO | | | |
| 2007 | 152 | 6,07 | 923.527 |
| 2008 | 149 | 6,18 | 922.847 |
| 2009 | 262 | 6,37 | 1.667.165 |
| INDUSTRIA | | | |
| 2007 | 24.060 | 4,87 | 117.174.178 |
| 2008 | 35.754 | 4,96 | 177.340.969 |
| 2009 | 277.739 | 5,12 | 1.422.023.877 |
| COMPLESSO | | | |
| 2007 | 49.708 | 5,43 | 269.873.322 |
| 2008 | 65.674 | 5,46 | 358.461.990 |
| 2009 | 328.084 | 5,30 | 1.737.707.057 |

A) TRATTAMENTI DI INTEGRAZIONE SALARIALE

Tav. 2 - Giornate integrate, integrazione media giornaliera
e importi complessivamente erogati
(Dati economici di bilancio)

Settore agricolo

Anni 2007 - 2009

| Anno | Giornate integrate (migliaia) | Integrazione media giornaliera (euro) | Importi erogati (euro) |
|------|-------------------------------------|---|------------------------------|
| 2007 | 219,9 | 34,49 | 7.584.812 |
| 2008 | 185,8 | 34,83 | 6.470.084 |
| 2009 | 481,0 | 35,87 | 17.254.410 |

A) TRATTAMENTI DI INTEGRAZIONE SALARIALE

Tav. 3 - Ore autorizzate per tipo di trattamento distintamente per regione

Settori non agricoli

Anno 2009

| Regioni | Trattamenti ordinari Industria | Trattamenti ordinari Edilizia | Trattamenti ordinari Lapidei | Complesso |
|-------------------|--------------------------------------|-------------------------------------|------------------------------------|-----------|
| Piemonte | 112.280 | 4.252 | 221 | 116.753 |
| Valle d'Aosta | 918 | 631 | 21 | 1.570 |
| Lombardia | 172.027 | 9.561 | 232 | 181.820 |
| Liguria | 3.795 | 2.080 | 28 | 5.903 |
| Trentino A. Adige | 4.826 | 4.269 | 621 | 9.716 |
| Veneto | 40.495 | 5.102 | 277 | 45.874 |
| Friuli V. Giulia | 9.431 | 1.444 | 30 | 10.905 |
| Emilia Romagna | 39.507 | 3.611 | 43 | 43.161 |
| Toscana | 17.294 | 3.951 | 389 | 21.634 |
| Umbria | 4.617 | 1.092 | 32 | 5.741 |
| Marche | 12.356 | 996 | 60 | 13.412 |
| Lazio | 16.833 | 3.481 | 291 | 20.605 |
| Abruzzi | 21.880 | 1.761 | 63 | 23.704 |
| Molise | 1.583 | 551 | 30 | 2.164 |
| Campania | 18.350 | 6.092 | 112 | 24.554 |
| Puglia | 22.393 | 4.614 | 302 | 27.309 |
| Basilicata | 3.701 | 1.247 | 49 | 4.997 |
| Calabria | 1.089 | 2.201 | 23 | 3.313 |
| Sicilia | 7.607 | 3.053 | 311 | 10.971 |
| Sardegna | 992 | 1.297 | 70 | 2.359 |
| TOTALE | 511.974 | 61.286 | 3.205 | 576.465 |

A) TRATTAMENTI DI INTEGRAZIONE SALARIALE

Tav. 4 - Ore autorizzate per trattamenti ordinari di integrazione salariale nell'industria distintamente per settore di attività e per regione nel periodo gennaio - dicembre 2009 (migliaia)

| REGIONI - RIPARTIZIONI | Estraz. di minerali metal - liferi e non | Legno | Alimen - tari | Metal - lurgiche | Mecca - niche | Tessili | Vestiario, abbigl.to e arreda- mento | Chimiche | Pelli e cuoio | Trasfor- mazione minerali | Carta e poligrafi- che | Tabac- chicol- tura | Altre e varie | Totale |
|------------------------------|--|--------|------------------|---------------------|------------------|---------|--|----------|---------------------|---------------------------------|------------------------------|---------------------------|---------------------|---------|
| Piemonte | 57 | 3.103 | 623 | 13.700 | 69.605 | 6.408 | 831 | 10.860 | 510 | 1.916 | 1.493 | 8 | 3.166 | 112.280 |
| Valle d' Aosta | - | 2 | 23 | 262 | 529 | - | - | 37 | - | 13 | 9 | - | 43 | 918 |
| Lombardia | 23 | 4.488 | 811 | 17.821 | 93.753 | 18.978 | 3.345 | 20.209 | 2.115 | 2.694 | 3.776 | - | 4.014 | 172.027 |
| Liguria | - | 144 | 27 | 570 | 1.837 | 2 | 76 | 369 | 7 | 455 | 89 | - | 219 | 3.795 |
| 1^ Ripartizione | 80 | 7.737 | 1.484 | 32.353 | 165.724 | 25.388 | 4.252 | 31.475 | 2.632 | 5.078 | 5.367 | 8 | 7.442 | 289.020 |
| Trentino - Alto A. | 42 | 167 | 20 | 854 | 2.904 | 90 | 20 | 323 | 1 | 164 | 62 | - | 179 | 4.826 |
| Veneto | 9 | 2.854 | 109 | 2.374 | 25.006 | 967 | 1.759 | 2.270 | 1.415 | 1.956 | 755 | 2 | 1.019 | 40.495 |
| Friuli - Venezia G. | 7 | 1.166 | 97 | 722 | 5.492 | 294 | 119 | 436 | 37 | 274 | 225 | - | 562 | 9.431 |
| Emilia - Romagna | 9 | 1.238 | 150 | 968 | 29.559 | 472 | 527 | 1.931 | 363 | 3.114 | 598 | - | 578 | 39.507 |
| 2^ Ripartizione | 67 | 5.425 | 376 | 4.918 | 62.961 | 1.823 | 2.425 | 4.960 | 1.816 | 5.508 | 1.640 | 2 | 2.338 | 94.259 |
| Toscana | 3 | 644 | 29 | 2.576 | 7.266 | 801 | 504 | 1.523 | 2.299 | 781 | 340 | - | 528 | 17.294 |
| Umbria | 1 | 241 | 75 | 350 | 1.973 | 211 | 526 | 341 | 51 | 435 | 157 | - | 256 | 4.617 |
| Marche | - | 1.551 | 16 | 329 | 6.089 | 134 | 819 | 908 | 1.795 | 360 | 142 | 13 | 200 | 12.356 |
| Lazio | 18 | 465 | 140 | 465 | 9.643 | 354 | 429 | 1.428 | 21 | 2.033 | 431 | - | 1.406 | 16.833 |
| 3^ Ripartizione | 22 | 2.901 | 260 | 3.720 | 24.971 | 1.500 | 2.278 | 4.200 | 4.166 | 3.609 | 1.070 | 13 | 2.390 | 51.100 |
| Abruzzi | 11 | 1.064 | 238 | 517 | 13.557 | 1.947 | 1.221 | 1.186 | 469 | 1.016 | 212 | - | 442 | 21.880 |
| Molise | 26 | 12 | 25 | 119 | 973 | 68 | 131 | 89 | 3 | 113 | - | - | 24 | 1.583 |
| Campania | 2 | 220 | 70 | 615 | 13.337 | 119 | 384 | 1.360 | 694 | 566 | 143 | - | 840 | 18.350 |
| Puglia | 11 | 836 | 390 | 4.149 | 10.376 | 337 | 2.327 | 647 | 1.587 | 578 | 106 | - | 1.049 | 22.393 |
| Basilicata | - | 297 | 22 | 230 | 2.336 | 14 | 52 | 344 | - | 163 | 10 | - | 233 | 3.701 |
| Calabria | - | 99 | 16 | 38 | 215 | 14 | 3 | 385 | 9 | 149 | 6 | - | 155 | 1.089 |
| Sicilia | 12 | 400 | 309 | 217 | 4.223 | 48 | 308 | 385 | - | 831 | 105 | - | 769 | 7.607 |
| Sardegna | 35 | 61 | 2 | 99 | 238 | 66 | 8 | 123 | 3 | 237 | 2 | - | 118 | 992 |
| 4^ Ripartizione | 97 | 2.989 | 1.072 | 5.984 | 45.255 | 2.613 | 4.434 | 4.519 | 2.765 | 3.653 | 584 | 0 | 3.630 | 77.595 |
| Italia | 266 | 19.052 | 3.192 | 46.975 | 298.911 | 31.324 | 13.389 | 45.154 | 11.379 | 17.848 | 8.661 | 23 | 15.800 | 511.974 |

B) TRATTAMENTI DI DISOCCUPAZIONE

Tav. 5 - Giornate indennizzate, importo medio giornaliero
e importi complessivamente erogati
(Dati economici di bilancio)

Settori non agricoli

Anni 2007 - 2009

| Anno | Giornate di prestazione | Importo medio giornaliero (euro) | Importi erogati (euro) | |
|---|-------------------------|----------------------------------|------------------------|-------------------|
| | | | A carico P.T. | A carico G.I.A.S. |
| INDENNITA' ORDINARIE | | | | |
| 2007 | 66.001.062 | 23,15 | 599.616.418 | 928.216.293 |
| 2008 | 78.191.100 | 29,05 | 1.480.156.000 | 790.966.321 |
| 2009 | 136.173.800 | 28,53 | 2.564.889.927 | 1.320.103.446 |
| INDENNITA' ORDINARIE CON REQUISITI RIDOTTI | | | | |
| 2007 | 43.378.192 | 16,11 | 465.559.938 | 233.216.740 |
| 2008 | 44.680.000 | 21,32 | 652.757.117 | 299.646.832 |
| 2009 | 47.556.500 | 21,87 | 716.307.124 | 323.641.859 |
| COMPLESSO | | | | |
| 2007 | 109.379.254 | 20,36 | 1.065.176.356 | 1.161.433.033 |
| 2008 | 122.871.100 | 26,24 | 2.132.913.117 | 1.090.613.153 |
| 2009 | 183.730.300 | 26,81 | 3.281.197.051 | 1.643.745.305 |

B) TRATTAMENTI DI DISOCCUPAZIONE

Tav. 6 - Giornate indennizzate, importo medio giornaliero
e importi complessivamente erogati
(Dati economici di bilancio)

Settore agricolo

Anni 2007 - 2009

| Anno | Giornate di prestazione | Importo medio giornaliero (euro) | Importi erogati (euro) | |
|--|-------------------------|----------------------------------|------------------------|-------------------|
| | | | A carico P.T. | A carico G.I.A.S. |
| INDENNITA' ORDINARIE | | | | |
| 2007 | 13.214.200 | 14,74 | 129.954.371 | 64.869.180 |
| 2008 | 13.389.100 | 16,30 | 147.902.984 | 70.316.069 |
| 2009 | 9.625.361 | 22,39 | 143.718.234 | 71.793.603 |
| INDENNITA' ORDINARIE CON REQUISITI RIDOTTI | | | | |
| 2007 | 662.834 | 15,05 | 6.657.764 | 3.315.604 |
| 2008 | 688.666 | 16,43 | 7.341.489 | 3.974.010 |
| 2009 | 339.499 | 16,92 | 3.657.074 | 2.087.256 |
| TRATTAMENTO SPECIALE LAVORATORI 151-STI | | | | |
| 2007 | 16.043.000 | 30,75 | 424.096.971 | 69.204.033 |
| 2008 | 14.827.500 | 36,63 | 472.515.034 | 70.614.033 |
| 2009 | 21.615.739 | 22,87 | 345.008.860 | 149.343.097 |
| TRATTAMENTO SPECIALE LAVORATORI 101-STI | | | | |
| 2007 | 19.008.000 | 16,79 | 282.742.238 | 36.424.779 |
| 2008 | 17.722.300 | 18,03 | 284.455.844 | 35.014.779 |
| 2009 | 28.700.804 | 18,57 | 413.323.862 | 119.650.065 |
| COMPLESSO | | | | |
| 2007 | 48.928.034 | 20,79 | 843.451.344 | 173.813.596 |
| 2008 | 46.627.566 | 23,42 | 912.215.351 | 179.918.891 |
| 2009 | 60.281.403 | 20,71 | 905.708.030 | 342.874.021 |

B) TRATTAMENTI DI DISOCCUPAZIONE

Tav. 7 - Numero domande di prestazione
accolte nell'anno per regione

Settori non agricoli

Anno 2009

| Regioni | Indennità ordinarie | Indennità ordinarie con requisiti ridotti | Complesso |
|-------------------|------------------------|--|-----------|
| Piemonte | 68.260 | 26.145 | 94.405 |
| Valle d'Aosta | 4.680 | 2.014 | 6.694 |
| Lombardia | 140.948 | 43.372 | 184.320 |
| Liguria | 27.367 | 9.987 | 37.354 |
| Trentino A. Adige | 35.130 | 11.584 | 46.714 |
| Veneto | 115.943 | 32.514 | 148.457 |
| Friuli V. Giulia | 27.382 | 7.935 | 35.317 |
| Emilia Romagna | 93.889 | 50.433 | 144.322 |
| Toscana | 82.513 | 28.080 | 110.593 |
| Umbria | 15.462 | 6.083 | 21.545 |
| Marche | 44.909 | 15.731 | 60.640 |
| Lazio | 58.644 | 46.125 | 104.769 |
| Abruzzi | 31.631 | 16.425 | 48.056 |
| Molise | 8.516 | 3.294 | 11.810 |
| Campania | 110.149 | 66.961 | 177.110 |
| Puglia | 73.910 | 53.820 | 127.730 |
| Basilicata | 14.992 | 9.543 | 24.535 |
| Calabria | 33.246 | 28.194 | 61.440 |
| Sicilia | 90.204 | 66.399 | 156.603 |
| Sardegna | 46.394 | 34.425 | 80.819 |
| TOTALE | 1.124.169 | 559.064 | 1.683.233 |

B) TRATTAMENTI DI DISOCCUPAZIONE

Tav. 8 - Beneficiari e durata media giornaliera distintamente per sesso e per regione

Settore agricolo

Liquidazioni dell'anno 2009 di competenza del 2008 con requisiti contributivi ordinari

| Regioni | Numero beneficiari | | Durata media giornaliera per beneficiario | | |
|-------------------|--------------------|---|---|--------------------------------|-----------------------|
| | Valore assoluto | Beneficiari di sesso maschile per 100 beneficiari | Beneficiari di sesso maschile | Beneficiari di sesso femminile | Complesso beneficiari |
| Piemonte | 4.931 | 64,0 | 133,8 | 130,8 | 132,7 |
| Valle d'Aosta | 986 | 84,6 | 141,2 | 150,9 | 142,7 |
| Lombardia | 5.816 | 72,9 | 128,0 | 122,2 | 126,4 |
| Trentino A. Adige | 5.306 | 44,6 | 137,7 | 143,3 | 140,8 |
| Veneto | 8.229 | 51,4 | 127,8 | 124,0 | 126,0 |
| Friuli V. Giulia | 2.499 | 51,1 | 124,6 | 125,1 | 124,9 |
| Liguria | 1.962 | 61,6 | 140,8 | 137,4 | 139,5 |
| Emilia Romagna | 27.586 | 42,0 | 138,6 | 135,6 | 136,9 |
| Toscana | 11.725 | 60,6 | 130,3 | 131,9 | 130,9 |
| Umbria | 4.010 | 60,4 | 134,5 | 136,6 | 135,3 |
| Marche | 3.955 | 56,2 | 133,5 | 127,6 | 130,9 |
| Lazio | 13.804 | 47,7 | 128,4 | 115,0 | 121,4 |
| Abruzzi | 5.962 | 53,7 | 138,5 | 137,9 | 138,2 |
| Molise | 1.466 | 61,0 | 139,3 | 128,1 | 134,9 |
| Campania | 65.275 | 27,4 | 110,8 | 84,2 | 91,5 |
| Puglia | 115.480 | 46,7 | 128,3 | 100,9 | 113,7 |
| Basilicata | 14.612 | 40,4 | 134,1 | 116,3 | 123,5 |
| Calabria | 102.478 | 30,2 | 115,4 | 95,1 | 101,2 |
| Sicilia | 120.444 | 72,0 | 120,2 | 98,8 | 114,2 |
| Sardegna | 10.814 | 66,4 | 140,0 | 124,6 | 134,8 |
| TOTALE | 527.340 | 48,1 | 124,2 | 102,1 | 112,8 |

B) TRATTAMENTI DI DISOCCUPAZIONE

Tav. 9 - Beneficiari ripartiti per tipo di prestazione e per sesso distintamente per regione

Settore agricolo

Liquidazioni dell'anno 2009 di competenza del 2008 con requisiti contributivi ordinari

| Regioni | Numero beneficiari | | | Beneficiari di sesso maschile per 100 beneficiari | | | Beneficiari di trattamenti speciali per 100 beneficiari di prestazioni |
|-------------------|---------------------|------------------------------|------------------------------|---|------------------------------|------------------------------|--|
| | Indennità ordinaria | Trattamento speciale 151-sti | Trattamento speciale 101-sti | Indennità ordinaria | Trattamento speciale 151-sti | Trattamento speciale 101-sti | |
| Piemonte | 972 | 2.737 | 1.222 | 60,6 | 66,6 | 61,1 | 80,3 |
| Valle d'Aosta | 124 | 697 | 165 | 90,3 | 84,1 | 82,4 | 87,4 |
| Lombardia | 1.613 | 3.004 | 1.199 | 70,4 | 76,0 | 68,5 | 72,3 |
| Trentino A. Adige | 641 | 3.770 | 895 | 54,4 | 43,1 | 43,8 | 87,9 |
| Veneto | 2.028 | 4.639 | 1.562 | 50,0 | 55,2 | 41,8 | 75,4 |
| Friuli V. Giulia | 673 | 1.136 | 690 | 49,3 | 54,6 | 47,0 | 73,1 |
| Liguria | 315 | 1.227 | 420 | 62,5 | 62,1 | 59,3 | 83,9 |
| Emilia Romagna | 4.774 | 17.234 | 5.578 | 39,7 | 45,6 | 32,8 | 82,7 |
| Toscana | 2.449 | 6.827 | 2.449 | 62,4 | 60,9 | 58,2 | 79,1 |
| Umbria | 679 | 2.530 | 801 | 66,3 | 61,7 | 51,7 | 83,1 |
| Marche | 849 | 2.414 | 692 | 51,2 | 60,4 | 47,7 | 78,5 |
| Lazio | 3.323 | 5.945 | 4.536 | 39,2 | 57,0 | 41,8 | 75,9 |
| Abruzzi | 991 | 3.845 | 1.126 | 54,2 | 53,8 | 53,0 | 83,4 |
| Molise | 254 | 870 | 342 | 55,1 | 68,5 | 46,2 | 82,7 |
| Campania | 30.522 | 11.354 | 23.399 | 15,4 | 53,3 | 30,4 | 53,2 |
| Puglia | 32.427 | 40.585 | 42.468 | 26,4 | 66,7 | 42,9 | 71,9 |
| Basilicata | 2.521 | 5.777 | 6.314 | 31,8 | 56,5 | 29,0 | 82,7 |
| Calabria | 25.262 | 17.672 | 59.544 | 20,5 | 58,4 | 26,0 | 75,3 |
| Sicilia | 28.376 | 41.181 | 50.887 | 58,0 | 85,5 | 68,8 | 76,4 |
| Sardegna | 1.559 | 6.920 | 2.335 | 57,2 | 74,3 | 49,0 | 85,6 |
| TOTALE | 140.352 | 180.364 | 206.624 | 33,2 | 65,7 | 43,0 | 73,4 |

C) TRATTAMENTI ECONOMICI DI MALATTIA E MATERNITA'

Tav. 10 - Giornate indennizzate, importo medio giornaliero e importi complessivamente erogati
(Dati economici di bilancio)

Anni 2007 - 2009

| Anno | Prestazioni a pagamento diretto | | | | Prestazioni a conguaglio lavoratori non agricoli | | Importi erogati (milioni di euro) | | |
|--------------------------|----------------------------------|-------|--------|----------------------------------|--|----------------------------------|-----------------------------------|---------------|--|
| | Agricoli | Altri | Totale | Importo medio giornaliero (euro) | Giornate indennizzate (migliaia) | Importo medio giornaliero (euro) | A carico PT | A carico GIAS | |
| | Giornate indennizzate (migliaia) | | | | | | | | |
| INDENNITA' DI MALATTIA | | | | | | | | | |
| 2007 | 7.782 | 260 | 8.042 | 27,52 | 45.998 | 36,36 | 1.893,8 | | |
| 2008 | 6.835 | 250 | 7.085 | 27,82 | 46.658 | 37,41 | 1.942,6 | | |
| 2009 | 6.469 | 250 | 6.719 | 28,65 | 43.191 | 38,23 | 1.843,7 | | |
| INDENNITA' DI MATERNITA' | | | | | | | | | |
| 2007 | 4.100 | 2.913 | 7.013 | 30,58 | 58.887 | 33,85 | 1.772,3 | 435,5 | |
| 2008 | 4.000 | 2.282 | 6.282 | 30,92 | 60.840 | 34,83 | 1.848,7 | 464,6 | |
| 2009 | 4.000 | 2.990 | 6.990 | 31,85 | 61.445 | 35,60 | 1.925,3 | 484,8 | |

ISTITUTO NAZIONALE DELLA PREVIDENZA SOCIALE

SEDE CENTRALE IN ROMA

GESTIONE DEI CONTRIBUTI E DELLE PRESTAZIONI
DEI COLTIVATORI DIRETTI, MEZZADRI E COLONI

INDICAZIONI DI CARATTERE STATISTICO

(Allegato al Rendiconto per l'anno 2009)

GESTIONE DEI CONTRIBUTI E DELLE PRESTAZIONI DEI COLTIVATORI DIRETTI, MEZZADRI E COLONI

INDICE DELLE TAVOLE

Assicurati:

- Tav. 1 - Serie storica delle aliquote contributive dal 1990 al 2009
- Tav. 2 - Reddito annuo ai fini contributivi per fasce
- Tav. 3 - Numero degli iscritti nell'anno 2009 per classe di reddito e luogo di residenza
- Tav. 4 - Numero degli iscritti nell'anno 2009 per classe di reddito e regione
- Tav. 4A - Numero degli iscritti nell'anno 2009 per regione, classe di reddito e luogo di residenza
- Tav. 5 - Numero degli iscritti nell'anno 2009 per tipo di attività, sesso ed età
- Tav. 6 - Composizione percentuale del numero degli iscritti nell'anno 2009 ripartiti per tipo di attività, sesso ed età
- Tav. 7 - Numero degli iscritti nell'anno 2009 per tipo di attività e luogo di residenza
- Tav. 7A - Numero degli iscritti nell'anno 2009 per tipo di attività, classe di reddito, luogo di residenza ed età
- Tav. 7B - Composizione percentuale degli iscritti nell'anno 2009 per tipo di attività, classe di reddito, luogo di residenza ed età
- Tav. 8 - Numero iscritti per 100 pensioni vigenti a fine anno

Pensioni:

Serie storiche dei trattamenti pensionistici (anni 1989 - 2009):

- Tav. 9 - Numero e importo delle pensioni vigenti a fine anno e liquidate nel corso dell'anno
- Tav. 10 - Indici sull'evoluzione delle pensioni vigenti a fine anno
- Tav. 11 - Indici sull'evoluzione degli importi medi delle pensioni vigenti a fine anno
- Tav. 12 - Indici sull'evoluzione delle pensioni liquidate negli anni dal 1989 al 2009
- Tav. 13 - Indici sull'evoluzione degli importi medi delle pensioni liquidate negli anni dal 1989 al 2009
- Tav. 14 - Serie storica del trattamento minimo mensile
- Tav. 15 - Pensioni vigenti al 31/12/2009 per categoria e periodo di decorrenza

Nota: Il numero e l'importo delle pensioni riportati nella tav.15 e nella tav.9 (e gli indici ad essa connessi delle tavv.10, 11, 12 e13) si riferiscono ai valori di competenza per i quali sono state effettuate le opportune operazioni di integrazione e decontabilizzazione; pertanto questi si discostano dai rispettivi valori indicati nelle tavole successive, in cui le classificazioni statistiche riguardano le pensioni contabilizzate che prescindono dalle predette operazioni.

Distribuzioni delle pensioni vigenti al 1° gennaio 2010:
(I valori si riferiscono alle pensioni contabilizzate)

- Tav. 16 - Pensioni con decorrenza ante 1989 vigenti al 1°/1/2010 per categoria e sesso
- Tav. 17 - Pensioni con decorrenza post 1988 vigenti al 1°/1/2010 per categoria e sesso
- Tav. 18 - Pensioni vigenti al 1°/1/2010 per categoria e sesso
- Tav. 19 - Pensioni ante 1989 vigenti al 1°/1/2010 per categoria, sesso e classe di età
- Tav. 20 - Pensioni post 1988 vigenti al 1°/1/2010 per categoria, sesso e classe di età
- Tav. 21 - Pensioni vigenti al 1°/1/2010 per categoria, sesso e classe di età
- Tav. 22 - Pensioni di invalidità ed inabilità con decorrenza ante 1989 vigenti al 1°/1/2010 per tipologia, sesso e classe di età
- Tav. 23 - Pensioni di invalidità ed inabilità con decorrenza post 1988 vigenti al 1°/1/2010 per tipologia, sesso e classe di età
- Tav. 24 - Pensioni di invalidità ed inabilità vigenti al 1°/1/2010 per tipologia, sesso e classe di età
- Tav. 25 - Pensioni ante 1989 vigenti al 1°/1/2010 per classe di importo e periodo di decorrenza
- Tav. 25 bis - Pensioni liquidate ai superstiti dopo il 1988 derivanti da pensioni ante 1989 vigenti al 1°/1/2010 per classe di importo e periodo di decorrenza
- Tav. 26 - Pensioni post 1988 vigenti al 1°/1/2010 per classe di importo e periodo di decorrenza
- Tav. 27 - Pensioni vigenti al 1°/1/2010 per classe di importo e periodo di decorrenza
- Tav. 28 - Pensioni ante 1989 vigenti al 1°/1/2010 per categoria, sesso e periodo di decorrenza
- Tav. 28 bis - Numero e importo medio mensile delle pensioni liquidate ai superstiti post 1988 derivanti da pensioni ante 1989 vigenti al 1°/1/2010 per periodo di decorrenza
- Tav. 29 - Pensioni post 1988 vigenti al 1°/1/2010 per categoria, sesso e periodo di decorrenza
- Tav. 30 - Pensioni vigenti al 1°/1/2010 per categoria, sesso e periodo di decorrenza

- Tav. 31 - Importo medio mensile delle pensioni ante 1989 vigenti al 1°/1/2010 per periodo di decorrenza
- Tav. 32 - Importo medio mensile delle pensioni post 1988 vigenti al 1°/1/2010 per periodo di decorrenza
- Tav. 33 - Importo medio mensile delle pensioni vigenti al 1°/1/2010 per periodo di decorrenza
- Tav. 34 - Pensioni ante 1989 vigenti al 1°/1/2010 per regione, categoria e sesso
- Tav. 35 - Pensioni post 1988 vigenti al 1°/1/2010 per regione, categoria e sesso
- Tav. 36 - Pensioni vigenti al 1°/1/2010 per regione, categoria e sesso
- Tav. 37 - Distribuzione percentuale delle pensioni ante 1989 vigenti al 1°/1/2010 per regione, categoria e sesso
- Tav. 38 - Distribuzione percentuale delle pensioni post 1988 vigenti al 1°/1/2010 per regione, categoria e sesso
- Tav. 39 - Distribuzione percentuale delle pensioni vigenti al 1°/1/2010 per regione categoria e sesso
- Tav. 40 - Importo medio mensile delle pensioni ante 1989 vigenti al 1°/1/2010 per regione, categoria e sesso
- Tav. 41 - Importo medio mensile delle pensioni post 1988 vigenti al 1°/1/2010 per regione, categoria e sesso
- Tav. 42 - Importo medio mensile delle pensioni vigenti al 1°/1/2010 per regione, categoria e sesso
- Tav. 43 - Pensioni di invalidità ed inabilità ante 1989 vigenti al 1°/1/2010 per 100 pensioni di vecchiaia ed anzianità
- Tav. 44 - Pensioni di invalidità ed inabilità post 1988 vigenti al 1°/1/2010 per 100 pensioni di vecchiaia ed anzianità
- Tav. 45 - Pensioni di invalidità ed inabilità vigenti al 1°/1/2010 per 100 pensioni di vecchiaia ed anzianità

Valori economici di bilancio (anni 1990 - 2009):

- Tav. 46 - Gettito contributivo e spesa per rate di pensione
- Tav. 47 - Risultato d'esercizio e situazione patrimoniale netta

Assicurati

CD - CM

Tav. 1 - Aliquote contributive vigenti

| ETA' | ZONA | PERIODO | | | | | | | | | | | | | |
|------------|---------|---------|------------|------------|------------|------------|------------|------------|------------|------------|------------|------------|------------|------------|------------|
| | | dal | 01/07/1990 | 01/04/1991 | 01/01/1992 | 01/07/1992 | 01/01/1993 | 01/06/1993 | 01/01/1994 | 01/01/1998 | 01/01/1999 | 01/01/2000 | 01/01/2001 | 01/01/2002 | 01/01/2003 |
| | | al | 31/03/1991 | 31/12/1991 | 30/06/1992 | 31/12/1992 | 30/05/1993 | 31/12/1993 | 31/12/1997 | 31/12/1998 | 31/12/1999 | 31/12/2000 | 31/12/2001 | 31/12/2002 | 31/12/2009 |
| >= 21 anni | normale | 14,0% | 15,0% | 14,0% | 15,0% | 16,0% | 16,5% | 17,0% | 17,8% | 18,3% | 18,8% | 19,3% | 19,8% | 20,3% | |
| | montana | 11,0% | 12,0% | 11,0% | 12,0% | 13,0% | 13,5% | 14,0% | 14,8% | 15,3% | 15,8% | 16,3% | 16,8% | 17,3% | |
| < 21 anni | normale | 11,5% | 12,5% | 11,5% | 12,5% | 13,5% | 14,0% | 14,5% | 15,3% | 15,8% | 16,3% | 16,8% | 17,3% | 17,8% | |
| | montana | 6,5% | 7,5% | 6,5% | 7,5% | 8,5% | 9,0% | 9,5% | 10,3% | 10,8% | 11,3% | 11,8% | 12,3% | 12,8% | |

CD - CM

Tav. 2 - Reddito annuo ai fini contributivi per fasce

| Fasce di reddito annuo (1) | Giornate lavorative annue | 1990 | 1991 | 1992 | 1993 | 1994 | 1995 | 1996 | 1997 | 1998 | 1999 |
|----------------------------|---------------------------|----------|----------|-----------|-----------|-----------|-----------|-----------|-----------|-----------|-----------|
| 1 a | 156 | 4.474,08 | 4.686,24 | 5.087,16 | 5.325,84 | 5.495,88 | 5.544,24 | 5.703,36 | 5.820,36 | 5.943,60 | 6.068,40 |
| 2 a | 208 | 5.965,44 | 6.248,32 | 6.782,88 | 7.101,12 | 7.327,84 | 7.392,32 | 7.604,48 | 7.760,48 | 7.924,80 | 8.091,20 |
| 3 a | 260 | 7.456,80 | 7.810,40 | 8.478,60 | 8.876,40 | 9.159,80 | 9.240,40 | 9.505,60 | 9.700,60 | 9.906,00 | 10.114,00 |
| 4 a | 312 | 8.948,16 | 9.372,48 | 10.174,32 | 10.651,68 | 10.991,76 | 11.088,48 | 11.406,72 | 11.640,72 | 11.887,20 | 12.136,80 |
| Reddito medio giornaliero | | 28,68 | 30,04 | 32,61 | 34,14 | 35,23 | 35,54 | 36,56 | 37,31 | 38,10 | 38,90 |

| Fasce di reddito annuo (1) | Giornate lavorative annue | 2000 | 2001 | 2002 | 2003 | 2004 | 2005 | 2006 | 2007 | 2008 | 2009 |
|----------------------------|---------------------------|-----------|-----------|-----------|-----------|-----------|-----------|-----------|-----------|-----------|-----------|
| 1 a | 156 | 6.132,36 | 6.327,36 | 6.335,16 | 6.522,36 | 6.658,08 | 6.857,76 | 7.002,84 | 7.238,40 | 7.399,08 | 7.640,88 |
| 2 a | 208 | 8.176,48 | 8.436,48 | 8.446,88 | 8.696,48 | 8.877,44 | 9.143,68 | 9.337,12 | 9.651,20 | 9.865,44 | 10.187,84 |
| 3 a | 260 | 10.220,60 | 10.545,60 | 10.558,60 | 10.870,60 | 11.096,80 | 11.429,60 | 11.671,40 | 12.064,00 | 12.331,80 | 12.734,80 |
| 4 a | 312 | 12.264,72 | 12.654,72 | 12.670,32 | 13.044,72 | 13.316,16 | 13.715,52 | 14.005,68 | 14.476,80 | 14.798,16 | 15.281,76 |
| Reddito medio giornaliero | | 39,31 | 40,56 | 40,61 | 41,81 | 42,68 | 43,96 | 44,89 | 46,40 | 47,43 | 48,98 |

(1) Fino al 30 giugno 1997 le fasce di reddito risultavano le seguenti:

Prima fascia: fino a Euro 361,52
 Seconda fascia: da Euro 361,53 a Euro 1.549,37
 Terza fascia: da Euro 1.549,38 a Euro 3.615,20
 Quarta fascia: oltre Euro 3.615,20

Con decorrenza dal 1° luglio 1997 le fasce di reddito sono state modificate come segue (art.1 del Decreto legislativo 146/97):

Prima fascia: fino a Euro 232,41
 Seconda fascia: da Euro 232,42 a Euro 1.032,91
 Terza fascia: da Euro 1.032,92 a Euro 2.324,06
 Quarta fascia: oltre Euro 2.324,06

CD - CM

Tav. 3 - Numero degli iscritti nell'anno 2009 ripartiti per classe di reddito e luogo di residenza

COLTIVATORI DIRETTI

| Fasce di reddito annuo (euro) | Zone | | Totale |
|----------------------------------|--------------------|---------|---------|
| | Normale | Montana | |
| | Valori assoluti | | |
| Fino a 232,41 | 41.691 | 112.826 | 154.517 |
| da 232,42 a 1.032,91 | 87.488 | 109.969 | 197.457 |
| da 1.032,92 a 2.324,06 | 42.091 | 19.938 | 62.029 |
| oltre 2.324,06 | 35.811 | 7.090 | 42.901 |
| Totale | 207.081 | 249.823 | 456.904 |
| | Valori percentuali | | |
| Fino a 232,41 | 20,1 | 45,2 | 33,8 |
| da 232,42 a 1.032,91 | 42,2 | 44,0 | 43,2 |
| da 1.032,92 a 2.324,06 | 20,3 | 8,0 | 13,6 |
| oltre 2.324,06 | 17,4 | 2,8 | 9,4 |
| Totale | 100,0 | 100,0 | 100,0 |

CD - CM

segue Tav. 3 - Numero degli iscritti nell'anno 2009 ripartiti per classe di reddito
e luogo di residenza

COLONI E MEZZADRI

| Fasce di reddito annuo (euro) | Zone | | Totale |
|----------------------------------|--------------------|---------|--------|
| | Normale | Montana | |
| | Valori assoluti | | |
| Fino a 232,41 | 104 | 323 | 427 |
| da 232,42 a 1.032,91 | 150 | 320 | 470 |
| da 1.032,92 a 2.324,06 | 15 | 44 | 59 |
| oltre 2.324,06 | 6 | 7 | 13 |
| Totale | 275 | 694 | 969 |
| | Valori percentuali | | |
| Fino a 232,41 | 37,8 | 46,5 | 44,1 |
| da 232,42 a 1.032,91 | 54,5 | 46,1 | 48,5 |
| da 1.032,92 a 2.324,06 | 5,5 | 6,3 | 6,1 |
| oltre 2.324,06 | 2,2 | 1,1 | 1,3 |
| Totale | 100,0 | 100,0 | 100,0 |

CD - CM

segue Tav. 3 - Numero degli iscritti nell'anno 2009 ripartiti per classe di reddito
e luogo di residenza

IMPRENDITORI AGRICOLI A TITOLO PRINCIPALE

| Fasce di reddito annuo (euro) | Zone | | Totale |
|----------------------------------|--------------------|---------|--------|
| | Normale | Montana | |
| | Valori assoluti | | |
| Fino a 232,41 | 1.664 | 3.705 | 5.369 |
| da 232,42 a 1.032,91 | 3.154 | 4.467 | 7.621 |
| da 1.032,92 a 2.324,06 | 1.531 | 1.294 | 2.825 |
| oltre 2.324,06 | 2.190 | 1.138 | 3.328 |
| Totale | 8.539 | 10.604 | 19.143 |
| | Valori percentuali | | |
| Fino a 232,41 | 19,5 | 34,9 | 28,0 |
| da 232,42 a 1.032,91 | 36,9 | 42,1 | 39,8 |
| da 1.032,92 a 2.324,06 | 17,9 | 12,2 | 14,8 |
| oltre 2.324,06 | 25,7 | 10,8 | 17,4 |
| Totale | 100,0 | 100,0 | 100,0 |

CD - CM

segue Tav. 3 - Numero degli iscritti nell'anno 2009 ripartiti per classe di reddito
e luogo di residenza

COMPLESSO

| Fasce di reddito annuo (euro) | Zone | | Totale |
|----------------------------------|--------------------|---------|---------|
| | Normale | Montana | |
| | Valori assoluti | | |
| Fino a 232,41 | 43.459 | 116.854 | 160.313 |
| da 232,42 a 1.032,91 | 90.792 | 114.756 | 205.548 |
| da 1.032,92 a 2.324,06 | 43.637 | 21.276 | 64.913 |
| oltre 2.324,06 | 38.007 | 8.235 | 46.242 |
| Totale | 215.895 | 261.121 | 477.016 |
| | Valori percentuali | | |
| Fino a 232,41 | 20,1 | 44,8 | 33,6 |
| da 232,42 a 1.032,91 | 42,1 | 43,9 | 43,1 |
| da 1.032,92 a 2.324,06 | 20,2 | 8,1 | 13,6 |
| oltre 2.324,06 | 17,6 | 3,2 | 9,7 |
| Totale | 100,0 | 100,0 | 100,0 |

CD - CM

Assicurati al 31 dicembre 2009

Distribuzione per fasce di reddito

Coltivatori diretti

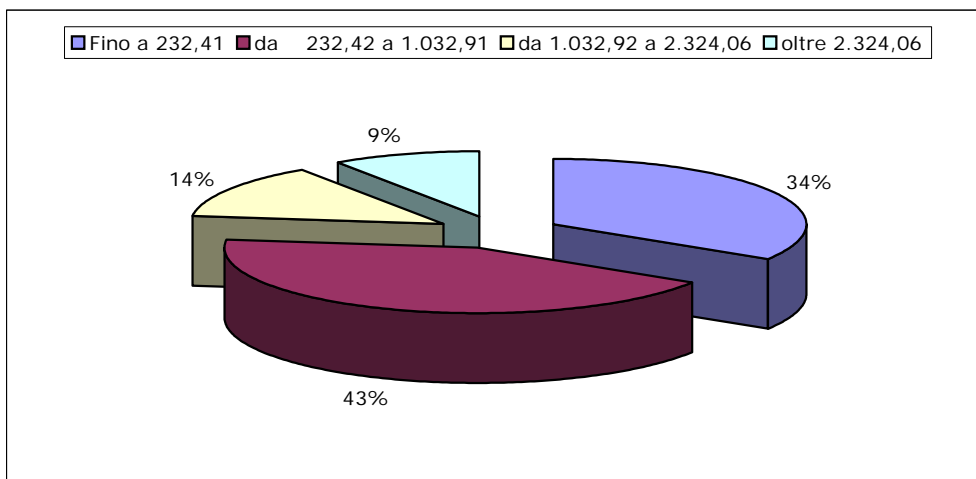

Coloni e Mezzadri

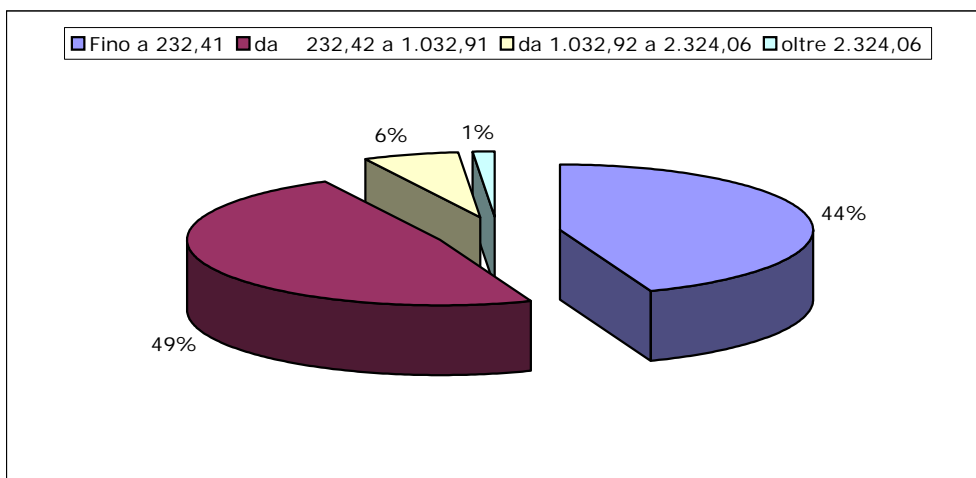

Imprenditori agricoli a titolo principale

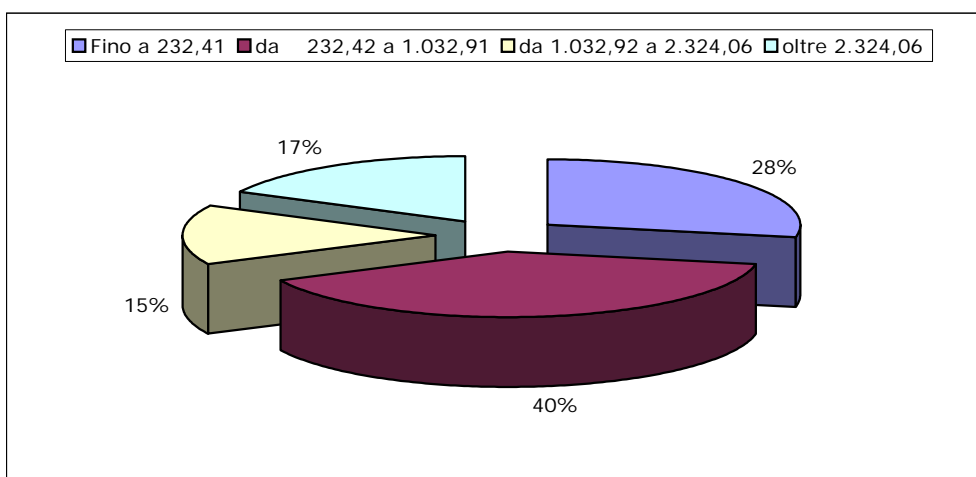

CD - CM

Assicurati al 31 dicembre 2009

Distribuzione per fasce di reddito

Zona normale

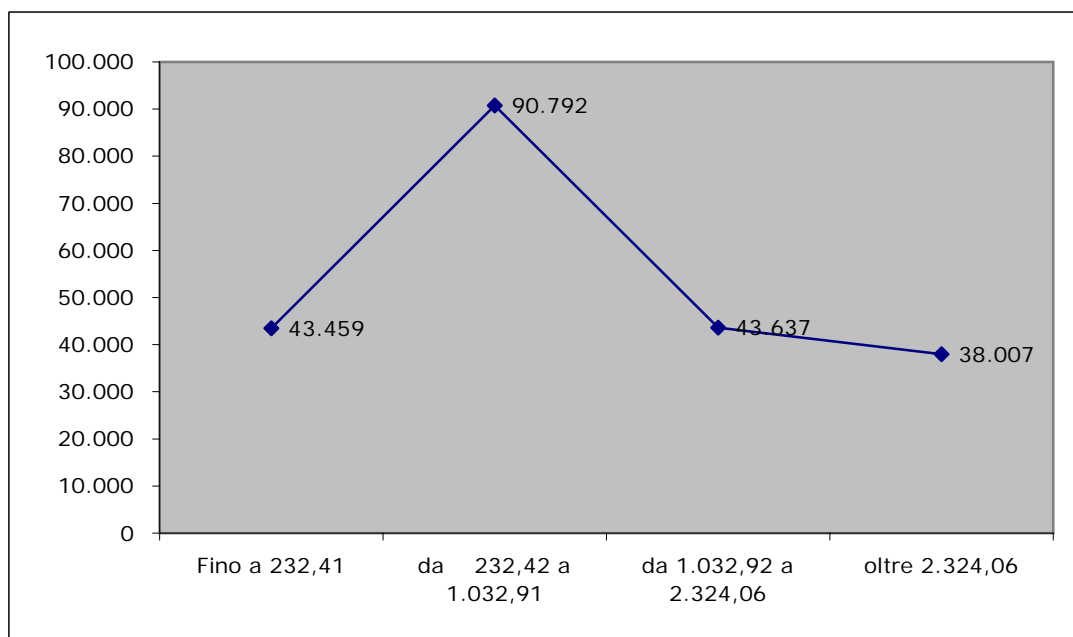

Zona montana

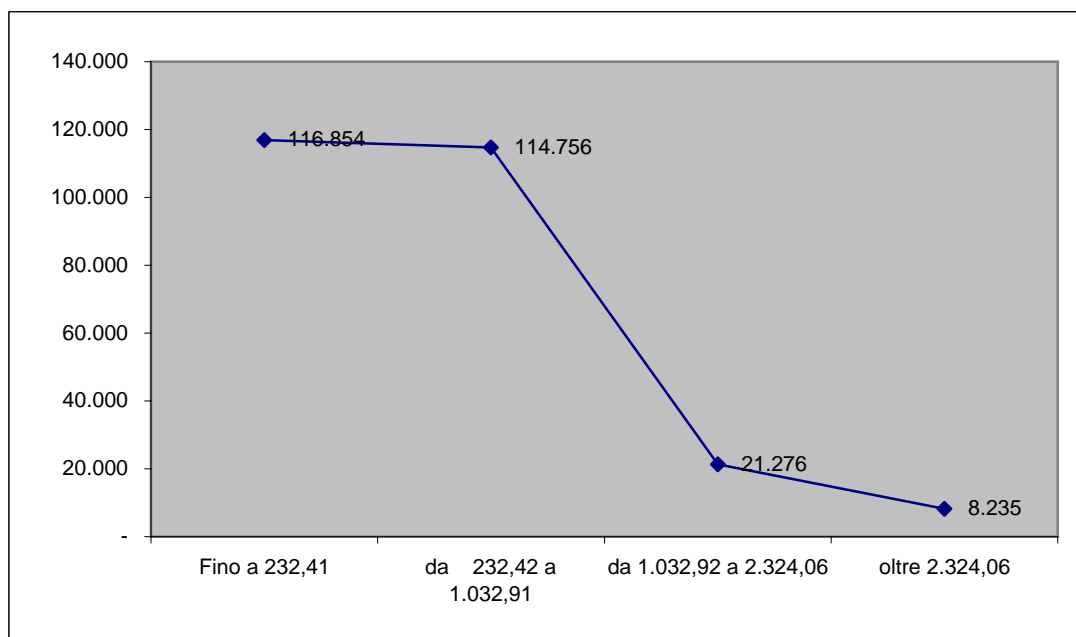

CD - CM

Tav. 4 - Numero degli iscritti nell'anno 2009 ripartiti per classe di reddito e regione

COLTIVATORI DIRETTI

| Regioni | Classi di reddito | | | | |
|-----------------------|-------------------|---------|--------|--------|---------|
| | 1 | 2 | 3 | 4 | Totale |
| Piemonte | 12.874 | 23.180 | 11.054 | 7.901 | 55.009 |
| Valle d'Aosta | 1.125 | 577 | 80 | 5 | 1.787 |
| Lombardia | 8.162 | 12.601 | 10.966 | 14.237 | 45.966 |
| Liguria | 6.610 | 3.149 | 206 | 19 | 9.984 |
| Trentino Alto Adige | 19.271 | 8.246 | 469 | 185 | 28.171 |
| Veneto | 10.455 | 26.842 | 8.102 | 3.642 | 49.041 |
| Friuli Venezia Giulia | 1.375 | 4.430 | 2.311 | 1.063 | 9.179 |
| Emilia Romagna | 4.045 | 21.347 | 13.052 | 10.816 | 49.260 |
| Toscana | 10.626 | 13.657 | 3.268 | 1.248 | 28.799 |
| Umbria | 2.191 | 4.237 | 1.215 | 557 | 8.200 |
| Marche | 4.489 | 9.074 | 2.460 | 1.207 | 17.230 |
| Lazio | 10.827 | 11.743 | 1.953 | 609 | 25.132 |
| Abruzzo | 7.009 | 7.782 | 639 | 138 | 15.568 |
| Molise | 2.696 | 4.333 | 566 | 71 | 7.666 |
| Campania | 20.626 | 7.410 | 294 | 81 | 28.411 |
| Puglia | 6.905 | 12.381 | 1.801 | 368 | 21.455 |
| Basilicata | 3.449 | 4.588 | 544 | 81 | 8.662 |
| Calabria | 3.285 | 1.184 | 113 | 24 | 4.606 |
| Sicilia | 10.047 | 9.614 | 1.019 | 173 | 20.853 |
| Sardegna | 8.450 | 11.082 | 1.917 | 476 | 21.925 |
| Territorio Nazionale | 154.517 | 197.457 | 62.029 | 42.901 | 456.904 |

(*) Classi di reddito:

1 = fino a 232,41

2 = da 232,42 a 1.032,91

3 = da 1.032,92 a 2.324,06

4 = oltre 2.324,06

CD - CM

segue Tav. 4 - Numero degli iscritti nell'anno 2009 ripartiti per classe di reddito e regione

COLONI E MEZZADRI

| Regioni | Classi di reddito | | | | |
|-----------------------|-------------------|-----|----|----|--------|
| | 1 | 2 | 3 | 4 | Totale |
| Piemonte | 6 | 7 | 2 | 3 | 18 |
| Valle d'Aosta | - | - | - | - | - |
| Lombardia | 1 | 18 | 4 | 1 | 24 |
| Liguria | 6 | - | - | - | 6 |
| Trentino Alto Adige | 30 | 5 | - | - | 35 |
| Veneto | 5 | 23 | 3 | - | 31 |
| Friuli Venezia Giulia | - | 6 | - | - | 6 |
| Emilia Romagna | 7 | 114 | 7 | - | 128 |
| Toscana | 71 | 21 | 10 | 1 | 103 |
| Umbria | 5 | 11 | - | - | 16 |
| Marche | 32 | 48 | 4 | - | 84 |
| Lazio | 46 | 15 | 4 | - | 65 |
| Abruzzo | 42 | 53 | 9 | - | 104 |
| Molise | 8 | 11 | - | - | 19 |
| Campania | 52 | 15 | - | - | 67 |
| Puglia | 3 | 9 | - | 3 | 15 |
| Basilicata | 2 | 6 | 2 | - | 10 |
| Calabria | 29 | 1 | - | - | 30 |
| Sicilia | 77 | 27 | - | - | 104 |
| Sardegna | 5 | 80 | 14 | 5 | 104 |
| Territorio Nazionale | 427 | 470 | 59 | 13 | 969 |

(*) Classi di reddito:

1 = fino a 232,41

2 = da 232,42 a 1.032,91

3 = da 1.032,92 a 2.324,06

4 = oltre 2.324,06

CD - CM

segue Tav. 4 - Numero degli iscritti nell'anno 2009 ripartiti per classe di reddito e regione

IMPRENDITORI AGRICOLI A TITOLO PRINCIPALE

| Regioni | Classi di reddito | | | | |
|-----------------------|-------------------|-------|-------|-------|--------|
| | 1 | 2 | 3 | 4 | Totale |
| Piemonte | 113 | 249 | 131 | 223 | 716 |
| Valle d'Aosta | 1 | - | - | - | 1 |
| Lombardia | 280 | 354 | 226 | 424 | 1.284 |
| Liguria | 56 | 26 | 9 | 3 | 94 |
| Trentino Alto Adige | 30 | 28 | 11 | 5 | 74 |
| Veneto | 113 | 302 | 193 | 368 | 976 |
| Friuli Venezia Giulia | 47 | 52 | 41 | 110 | 250 |
| Emilia Romagna | 99 | 456 | 297 | 547 | 1.399 |
| Toscana | 545 | 596 | 252 | 359 | 1.752 |
| Umbria | 110 | 229 | 79 | 91 | 509 |
| Marche | 247 | 314 | 126 | 165 | 852 |
| Lazio | 210 | 317 | 118 | 153 | 798 |
| Abruzzo | 83 | 131 | 58 | 40 | 312 |
| Molise | 18 | 83 | 23 | 12 | 136 |
| Campania | 475 | 339 | 61 | 74 | 949 |
| Puglia | 387 | 1.084 | 464 | 300 | 2.235 |
| Basilicata | 235 | 280 | 80 | 49 | 644 |
| Calabria | 931 | 989 | 224 | 152 | 2.296 |
| Sicilia | 1.230 | 1.631 | 389 | 220 | 3.470 |
| Sardegna | 159 | 161 | 43 | 33 | 396 |
| Territorio Nazionale | 5.369 | 7.621 | 2.825 | 3.328 | 19.143 |

(*) Classi di reddito:

1 = fino a 232,41

2 = da 232,42 a 1.032,91

3 = da 1.032,92 a 2.324,06

4 = oltre 2.324,06

CD - CM

segue Tav. 4 - Numero degli iscritti nell'anno 2009 ripartiti per classe di reddito e regione

COMPLESSO

| Regioni | Classi di reddito | | | | |
|-----------------------|-------------------|---------|--------|--------|---------|
| | 1 | 2 | 3 | 4 | Totale |
| Piemonte | 12.993 | 23.436 | 11.187 | 8.127 | 55.743 |
| Valle d'Aosta | 1.126 | 577 | 80 | 5 | 1.788 |
| Lombardia | 8.443 | 12.973 | 11.196 | 14.662 | 47.274 |
| Liguria | 6.672 | 3.175 | 215 | 22 | 10.084 |
| Trentino Alto Adige | 19.331 | 8.279 | 480 | 190 | 28.280 |
| Veneto | 10.573 | 27.167 | 8.298 | 4.010 | 50.048 |
| Friuli Venezia Giulia | 1.422 | 4.488 | 2.352 | 1.173 | 9.435 |
| Emilia Romagna | 4.151 | 21.917 | 13.356 | 11.363 | 50.787 |
| Toscana | 11.242 | 14.274 | 3.530 | 1.608 | 30.654 |
| Umbria | 2.306 | 4.477 | 1.294 | 648 | 8.725 |
| Marche | 4.768 | 9.436 | 2.590 | 1.372 | 18.166 |
| Lazio | 11.083 | 12.075 | 2.075 | 762 | 25.995 |
| Abruzzo | 7.134 | 7.966 | 706 | 178 | 15.984 |
| Molise | 2.722 | 4.427 | 589 | 83 | 7.821 |
| Campania | 21.153 | 7.764 | 355 | 155 | 29.427 |
| Puglia | 7.295 | 13.474 | 2.265 | 671 | 23.705 |
| Basilicata | 3.686 | 4.874 | 626 | 130 | 9.316 |
| Calabria | 4.245 | 2.174 | 337 | 176 | 6.932 |
| Sicilia | 11.354 | 11.272 | 1.408 | 393 | 24.427 |
| Sardegna | 8.614 | 11.323 | 1.974 | 514 | 22.425 |
| Territorio Nazionale | 160.313 | 205.548 | 64.913 | 46.242 | 477.016 |

(*) Classi di reddito:

1 = fino a 232,41

2 = da 232,42 a 1.032,91

3 = da 1.032,92 a 2.324,06

4 = oltre 2.324,06

CD - CM

Tav. 4A - Numero degli iscritti nell'anno 2009 ripartiti per regione, classe di reddito e luogo di residenza

COLTIVATORI DIRETTI

| Regioni | Classi di reddito (*) | | | | | | | | | | | | | | |
|-----------------------|-----------------------|---------|---------|---------|---------|---------|---------|---------|--------|---------|---------|--------|---------|---------|---------|
| | 1 | | | 2 | | | 3 | | | 4 | | | Totale | | |
| | Zone | | | | | | | | | | | | | | |
| | Normale | Montana | Totale | Normale | Montana | Totale | Normale | Montana | Totale | Normale | Montana | Totale | Normale | Montana | Totale |
| Piemonte | 3.843 | 9.031 | 12.874 | 13.525 | 9.655 | 23.180 | 8.871 | 2.183 | 11.054 | 7.021 | 880 | 7.901 | 33.260 | 21.749 | 55.009 |
| Valle d'Aosta | - | 1.125 | 1.125 | - | 577 | 577 | - | 80 | 80 | - | 5 | 5 | - | 1.787 | 1.787 |
| Lombardia | 2.075 | 6.087 | 8.162 | 7.673 | 4.928 | 12.601 | 9.566 | 1.400 | 10.966 | 13.703 | 534 | 14.237 | 33.017 | 12.949 | 45.966 |
| Liguria | 1.275 | 5.335 | 6.610 | 1.342 | 1.807 | 3.149 | 91 | 115 | 206 | 8 | 11 | 19 | 2.716 | 7.268 | 9.984 |
| Trentino Alto Adige | - | 19.271 | 19.271 | - | 8.246 | 8.246 | - | 469 | 469 | - | 185 | 185 | - | 28.171 | 28.171 |
| Veneto | 6.398 | 4.057 | 10.455 | 20.118 | 6.724 | 26.842 | 6.903 | 1.199 | 8.102 | 3.122 | 520 | 3.642 | 36.541 | 12.500 | 49.041 |
| Friuli Venezia Giulia | 468 | 907 | 1.375 | 2.704 | 1.726 | 4.430 | 1.785 | 526 | 2.311 | 792 | 271 | 1.063 | 5.749 | 3.430 | 9.179 |
| Emilia Romagna | 1.978 | 2.067 | 4.045 | 13.956 | 7.391 | 21.347 | 10.148 | 2.904 | 13.052 | 9.338 | 1.478 | 10.816 | 35.420 | 13.840 | 49.260 |
| Toscana | 2.860 | 7.766 | 10.626 | 3.965 | 9.692 | 13.657 | 1.021 | 2.247 | 3.268 | 448 | 800 | 1.248 | 8.294 | 20.505 | 28.799 |
| Umbria | 13 | 2.178 | 2.191 | 16 | 4.221 | 4.237 | 7 | 1.208 | 1.215 | 4 | 553 | 557 | 40 | 8.160 | 8.200 |
| Marche | 1.315 | 3.174 | 4.489 | 2.320 | 6.754 | 9.074 | 711 | 1.749 | 2.460 | 437 | 770 | 1.207 | 4.783 | 12.447 | 17.230 |
| Lazio | 3.048 | 7.779 | 10.827 | 5.996 | 5.747 | 11.743 | 969 | 984 | 1.953 | 317 | 292 | 609 | 10.330 | 14.802 | 25.132 |
| Abruzzo | 1.464 | 5.545 | 7.009 | 1.649 | 6.133 | 7.782 | 95 | 544 | 639 | 28 | 110 | 138 | 3.236 | 12.332 | 15.568 |
| Molise | 1 | 2.695 | 2.696 | 3 | 4.330 | 4.333 | 3 | 563 | 566 | 1 | 70 | 71 | 8 | 7.658 | 7.666 |
| Campania | 8.029 | 12.597 | 20.626 | 2.801 | 4.609 | 7.410 | 121 | 173 | 294 | 45 | 36 | 81 | 10.996 | 17.415 | 28.411 |
| Puglia | 3.504 | 3.401 | 6.905 | 5.606 | 6.775 | 12.381 | 806 | 995 | 1.801 | 200 | 168 | 368 | 10.116 | 11.339 | 21.455 |
| Basilicata | 199 | 3.250 | 3.449 | 861 | 3.727 | 4.588 | 35 | 509 | 544 | - | 81 | 81 | 1.095 | 7.567 | 8.662 |
| Calabria | 514 | 2.771 | 3.285 | 304 | 880 | 1.184 | 40 | 73 | 113 | 9 | 15 | 24 | 867 | 3.739 | 4.606 |
| Sicilia | 3.383 | 6.664 | 10.047 | 3.109 | 6.505 | 9.614 | 333 | 686 | 1.019 | 53 | 120 | 173 | 6.878 | 13.975 | 20.853 |
| Sardegna | 1.324 | 7.126 | 8.450 | 1.540 | 9.542 | 11.082 | 586 | 1.331 | 1.917 | 285 | 191 | 476 | 3.735 | 18.190 | 21.925 |
| Territorio Nazionale | 41.691 | 112.826 | 154.517 | 87.488 | 109.969 | 197.457 | 42.091 | 19.938 | 62.029 | 35.811 | 7.090 | 42.901 | 207.081 | 249.823 | 456.904 |

(*) Classi di reddito:

1 = fino a 232,41

2 = da 232,42 a 1.032,91

3 = da 1.032,92 a 2.324,06

4 = oltre 2.324,06

CD - CM

segue Tav. 4A - Numero degli iscritti nell'anno 2009 ripartiti per regione, classe di reddito e luogo di residenza

COLONI E MEZZADRI

| Regioni | Classi di reddito (*) | | | | | | | | | | | | | | |
|-----------------------|-----------------------|---------|--------|---------|---------|--------|---------|---------|--------|---------|---------|--------|---------|---------|--------|
| | 1 | | | 2 | | | 3 | | | 4 | | | Totale | | |
| | Zone | | | | | | | | | | | | | | |
| | Normale | Montana | Totale | Normale | Montana | Totale | Normale | Montana | Totale | Normale | Montana | Totale | Normale | Montana | Totale |
| Piemonte | 3 | 3 | 6 | 4 | 3 | 7 | 2 | - | 2 | - | 3 | 3 | 9 | 9 | 18 |
| Valle d'Aosta | - | - | - | - | - | - | - | - | - | - | - | - | - | - | - |
| Lombardia | - | 1 | 1 | - | 18 | 18 | 3 | 1 | 4 | 1 | - | 1 | 4 | 20 | 24 |
| Liguria | - | 6 | 6 | - | - | - | - | - | - | - | - | - | - | 6 | 6 |
| Trentino Alto Adige | - | 30 | 30 | - | 5 | 5 | - | - | - | - | - | - | - | 35 | 35 |
| Veneto | 4 | 1 | 5 | 14 | 9 | 23 | 3 | - | 3 | - | - | - | 21 | 10 | 31 |
| Friuli Venezia Giulia | - | - | - | 4 | 2 | 6 | - | - | - | - | - | - | 4 | 2 | 6 |
| Emilia Romagna | - | 7 | 7 | 72 | 42 | 114 | 3 | 4 | 7 | - | - | - | 75 | 53 | 128 |
| Toscana | 20 | 51 | 71 | 6 | 15 | 21 | - | 10 | 10 | - | 1 | 1 | 26 | 77 | 103 |
| Umbria | - | 5 | 5 | - | 11 | 11 | - | - | - | - | - | - | - | 16 | 16 |
| Marche | 8 | 24 | 32 | 17 | 31 | 48 | 2 | 2 | 4 | - | - | - | 27 | 57 | 84 |
| Lazio | 5 | 41 | 46 | 1 | 14 | 15 | 2 | 2 | 4 | - | - | - | 8 | 57 | 65 |
| Abruzzo | 17 | 25 | 42 | 15 | 38 | 53 | - | 9 | 9 | - | - | - | 32 | 72 | 104 |
| Molise | - | 8 | 8 | - | 11 | 11 | - | - | - | - | - | - | - | 19 | 19 |
| Campania | 12 | 40 | 52 | 2 | 13 | 15 | - | - | - | - | - | - | 14 | 53 | 67 |
| Puglia | 3 | - | 3 | 3 | 6 | 9 | - | - | - | 3 | - | 3 | 9 | 6 | 15 |
| Basilicata | - | 2 | 2 | - | 6 | 6 | - | 2 | 2 | - | - | - | - | 10 | 10 |
| Calabria | 3 | 26 | 29 | - | 1 | 1 | - | - | - | - | - | - | 3 | 27 | 30 |
| Sicilia | 29 | 48 | 77 | 8 | 19 | 27 | - | - | - | - | - | - | 37 | 67 | 104 |
| Sardegna | - | 5 | 5 | 4 | 76 | 80 | - | 14 | 14 | 2 | 3 | 5 | 6 | 98 | 104 |
| Territorio Nazionale | 104 | 323 | 427 | 150 | 320 | 470 | 15 | 44 | 59 | 6 | 7 | 13 | 275 | 694 | 969 |

(*) Classi di reddito:

1 = fino a 232,41

2 = da 232,42 a 1.032,91

3 = da 1.032,92 a 2.324,06

4 = oltre 2.324,06

CD - CM

segue Tav. 4A - Numero degli iscritti nell'anno 2009 ripartiti per regione, classe di reddito e luogo di residenza

IMPRENDITORI AGRICOLI A TITOLO PRINCIPALE

| Regioni | Classi di reddito (*) | | | | | | | | | | | | | | |
|-----------------------|-----------------------|---------|--------|---------|---------|--------|---------|---------|--------|---------|---------|--------|---------|---------|--------|
| | 1 | | | 2 | | | 3 | | | 4 | | | Totale | | |
| | Zone | | | | | | | | | | | | | | |
| | Normale | Montana | Totale | Normale | Montana | Totale | Normale | Montana | Totale | Normale | Montana | Totale | Normale | Montana | Totale |
| Piemonte | 52 | 61 | 113 | 138 | 111 | 249 | 88 | 43 | 131 | 196 | 27 | 223 | 474 | 242 | 716 |
| Valle d'Aosta | 1 | - | 1 | - | - | - | - | - | - | - | - | - | 1 | - | 1 |
| Lombardia | 104 | 176 | 280 | 249 | 105 | 354 | 203 | 23 | 226 | 389 | 35 | 424 | 945 | 339 | 1.284 |
| Liguria | 6 | 50 | 56 | 9 | 17 | 26 | 2 | 7 | 9 | 1 | 2 | 3 | 18 | 76 | 94 |
| Trentino Alto Adige | - | 30 | 30 | - | 28 | 28 | - | 11 | 11 | - | 5 | 5 | - | 74 | 74 |
| Veneto | 74 | 39 | 113 | 230 | 72 | 302 | 168 | 25 | 193 | 335 | 33 | 368 | 807 | 169 | 976 |
| Friuli Venezia Giulia | 22 | 25 | 47 | 32 | 20 | 52 | 27 | 14 | 41 | 95 | 15 | 110 | 176 | 74 | 250 |
| Emilia Romagna | 57 | 42 | 99 | 343 | 113 | 456 | 252 | 45 | 297 | 486 | 61 | 547 | 1.138 | 261 | 1.399 |
| Toscana | 97 | 448 | 545 | 108 | 488 | 596 | 48 | 204 | 252 | 99 | 260 | 359 | 352 | 1.400 | 1.752 |
| Umbria | 1 | 109 | 110 | 1 | 228 | 229 | - | 79 | 79 | 1 | 90 | 91 | 3 | 506 | 509 |
| Marche | 88 | 159 | 247 | 123 | 191 | 314 | 53 | 73 | 126 | 94 | 71 | 165 | 358 | 494 | 852 |
| Lazio | 46 | 164 | 210 | 95 | 222 | 317 | 55 | 63 | 118 | 57 | 96 | 153 | 253 | 545 | 798 |
| Abruzzo | 34 | 49 | 83 | 45 | 86 | 131 | 23 | 35 | 58 | 21 | 19 | 40 | 123 | 189 | 312 |
| Molise | - | 18 | 18 | - | 83 | 83 | - | 23 | 23 | - | 12 | 12 | - | 136 | 136 |
| Campania | 253 | 222 | 475 | 189 | 150 | 339 | 39 | 22 | 61 | 42 | 32 | 74 | 523 | 426 | 949 |
| Puglia | 214 | 173 | 387 | 668 | 416 | 1.084 | 339 | 125 | 464 | 203 | 97 | 300 | 1.424 | 811 | 2.235 |
| Basilicata | 15 | 220 | 235 | 39 | 241 | 280 | 12 | 68 | 80 | 13 | 36 | 49 | 79 | 565 | 644 |
| Calabria | 192 | 739 | 931 | 313 | 676 | 989 | 66 | 158 | 224 | 50 | 102 | 152 | 621 | 1.675 | 2.296 |
| Sicilia | 390 | 840 | 1.230 | 544 | 1.087 | 1.631 | 144 | 245 | 389 | 97 | 123 | 220 | 1.175 | 2.295 | 3.470 |
| Sardegna | 18 | 141 | 159 | 28 | 133 | 161 | 12 | 31 | 43 | 11 | 22 | 33 | 69 | 327 | 396 |
| Territorio Nazionale | 1.664 | 3.705 | 5.369 | 3.154 | 4.467 | 7.621 | 1.531 | 1.294 | 2.825 | 2.190 | 1.138 | 3.328 | 8.539 | 10.604 | 19.143 |

(*) Classi di reddito:

1 = fino a 232,41

2 = da 232,42 a 1.032,91

3 = da 1.032,92 a 2.324,06

4 = oltre 2.324,06

CD - CM

segue Tav. 4A - Numero degli iscritti nell'anno 2009 ripartiti per regione, classe di reddito e luogo di residenza

COMPLESSO

| Regioni | Classi di reddito (*) | | | | | | | | | | | | | | |
|-----------------------|-----------------------|---------|---------|---------|---------|---------|---------|---------|--------|---------|---------|--------|---------|---------|---------|
| | 1 | | | 2 | | | 3 | | | 4 | | | Totale | | |
| | Zone | | | | | | | | | | | | | | |
| | Normale | Montana | Totale | Normale | Montana | Totale | Normale | Montana | Totale | Normale | Montana | Totale | Normale | Montana | Totale |
| Piemonte | 3.898 | 9.095 | 12.993 | 13.667 | 9.769 | 23.436 | 8.961 | 2.226 | 11.187 | 7.217 | 910 | 8.127 | 33.743 | 22.000 | 55.743 |
| Valle d'Aosta | 1 | 1.125 | 1.126 | - | 577 | 577 | - | 80 | 80 | - | 5 | 5 | 1 | 1.787 | 1.788 |
| Lombardia | 2.179 | 6.264 | 8.443 | 7.922 | 5.051 | 12.973 | 9.772 | 1.424 | 11.196 | 14.093 | 569 | 14.662 | 33.966 | 13.308 | 47.274 |
| Liguria | 1.281 | 5.391 | 6.672 | 1.351 | 1.824 | 3.175 | 93 | 122 | 215 | 9 | 13 | 22 | 2.734 | 7.350 | 10.084 |
| Trentino Alto Adige | - | 19.331 | 19.331 | - | 8.279 | 8.279 | - | 480 | 480 | - | 190 | 190 | - | 28.280 | 28.280 |
| Veneto | 6.476 | 4.097 | 10.573 | 20.362 | 6.805 | 27.167 | 7.074 | 1.224 | 8.298 | 3.457 | 553 | 4.010 | 37.369 | 12.679 | 50.048 |
| Friuli Venezia Giulia | 490 | 932 | 1.422 | 2.740 | 1.748 | 4.488 | 1.812 | 540 | 2.352 | 887 | 286 | 1.173 | 5.929 | 3.506 | 9.435 |
| Emilia Romagna | 2.035 | 2.116 | 4.151 | 14.371 | 7.546 | 21.917 | 10.403 | 2.953 | 13.356 | 9.824 | 1.539 | 11.363 | 36.633 | 14.154 | 50.787 |
| Toscana | 2.977 | 8.265 | 11.242 | 4.079 | 10.195 | 14.274 | 1.069 | 2.461 | 3.530 | 547 | 1.061 | 1.608 | 8.672 | 21.982 | 30.654 |
| Umbria | 14 | 2.292 | 2.306 | 17 | 4.460 | 4.477 | 7 | 1.287 | 1.294 | 5 | 643 | 648 | 43 | 8.682 | 8.725 |
| Marche | 1.411 | 3.357 | 4.768 | 2.460 | 6.976 | 9.436 | 766 | 1.824 | 2.590 | 531 | 841 | 1.372 | 5.168 | 12.998 | 18.166 |
| Lazio | 3.099 | 7.984 | 11.083 | 6.092 | 5.983 | 12.075 | 1.026 | 1.049 | 2.075 | 374 | 388 | 762 | 10.591 | 15.404 | 25.995 |
| Abruzzo | 1.515 | 5.619 | 7.134 | 1.709 | 6.257 | 7.966 | 118 | 588 | 706 | 49 | 129 | 178 | 3.391 | 12.593 | 15.984 |
| Molise | 1 | 2.721 | 2.722 | 3 | 4.424 | 4.427 | 3 | 586 | 589 | 1 | 82 | 83 | 8 | 7.813 | 7.821 |
| Campania | 8.294 | 12.859 | 21.153 | 2.992 | 4.772 | 7.764 | 160 | 195 | 355 | 87 | 68 | 155 | 11.533 | 17.894 | 29.427 |
| Puglia | 3.721 | 3.574 | 7.295 | 6.277 | 7.197 | 13.474 | 1.145 | 1.120 | 2.265 | 406 | 265 | 671 | 11.549 | 12.156 | 23.705 |
| Basilicata | 214 | 3.472 | 3.686 | 900 | 3.974 | 4.874 | 47 | 579 | 626 | 13 | 117 | 130 | 1.174 | 8.142 | 9.316 |
| Calabria | 709 | 3.536 | 4.245 | 617 | 1.557 | 2.174 | 106 | 231 | 337 | 59 | 117 | 176 | 1.491 | 5.441 | 6.932 |
| Sicilia | 3.802 | 7.552 | 11.354 | 3.661 | 7.611 | 11.272 | 477 | 931 | 1.408 | 150 | 243 | 393 | 8.090 | 16.337 | 24.427 |
| Sardegna | 1.342 | 7.272 | 8.614 | 1.572 | 9.751 | 11.323 | 598 | 1.376 | 1.974 | 298 | 216 | 514 | 3.810 | 18.615 | 22.425 |
| Territorio Nazionale | 43.459 | 116.854 | 160.313 | 90.792 | 114.756 | 205.548 | 43.637 | 21.276 | 64.913 | 38.007 | 8.235 | 46.242 | 215.895 | 261.121 | 477.016 |

(*) Classi di reddito:

1 = fino a 232,41

2 = da 232,42 a 1.032,91

3 = da 1.032,92 a 2.324,06

4 = oltre 2.324,06

CD - CM

Tav. 5 - Numero degli iscritti nell'anno 2009 ripartiti per tipo di attività, sesso ed età

| Classi di età (*) | | Coltivatori diretti | Coloni Mezzadri | Imprenditori agricoli | Totale |
|-------------------|---------|---------------------|-----------------|-----------------------|---------|
| Maschi | | | | | |
| Fino a | 21 | 2.575 | 2 | 94 | 2.671 |
| 22 | 29 | 16.861 | 10 | 1.345 | 18.216 |
| 30 | 39 | 45.888 | 39 | 2.494 | 48.421 |
| 40 | 49 | 72.270 | 99 | 2.478 | 74.847 |
| 50 | 59 | 66.390 | 121 | 1.650 | 68.161 |
| 60 | 64 | 26.264 | 79 | 722 | 27.065 |
| 65 | e oltre | 58.155 | 335 | 1.924 | 60.414 |
| Totale | | 288.403 | 685 | 10.707 | 299.795 |
| Femmine | | | | | |
| Fino a | 21 | 506 | - | 73 | 579 |
| 22 | 29 | 4.792 | 2 | 796 | 5.590 |
| 30 | 39 | 22.638 | 11 | 1.912 | 24.561 |
| 40 | 49 | 51.491 | 24 | 2.401 | 53.916 |
| 50 | 59 | 56.125 | 95 | 1.498 | 57.718 |
| 60 | 64 | 16.164 | 34 | 618 | 16.816 |
| 65 | e oltre | 16.785 | 118 | 1.138 | 18.041 |
| Totale | | 168.501 | 284 | 8.436 | 177.221 |
| Complesso | | | | | |
| Fino a | 21 | 3.081 | 2 | 167 | 3.250 |
| 22 | 29 | 21.653 | 12 | 2.141 | 23.806 |
| 30 | 39 | 68.526 | 50 | 4.406 | 72.982 |
| 40 | 49 | 123.761 | 123 | 4.879 | 128.763 |
| 50 | 59 | 122.515 | 216 | 3.148 | 125.879 |
| 60 | 64 | 42.428 | 113 | 1.340 | 43.881 |
| 65 | e oltre | 74.940 | 453 | 3.062 | 78.455 |
| Totale | | 456.904 | 969 | 19.143 | 477.016 |

(*) età in anni compiuti

CD - CM

Tav. 6 - Composizione percentuale del numero degli iscritti nell'anno 2009
ripartiti per tipo di attività, sesso ed età

| Classi di età (*) | | Coltivatori diretti | Coloni Mezzadri | Imprenditori agricoli | Totale |
|-------------------|---------|------------------------|--------------------|--------------------------|--------|
| Maschi | | | | | |
| Fino a | 21 | 0,9 | 0,3 | 0,9 | 0,9 |
| 22 | 29 | 5,8 | 1,5 | 12,6 | 6,1 |
| 30 | 39 | 15,9 | 5,7 | 23,3 | 16,2 |
| 40 | 49 | 25,1 | 14,5 | 23,1 | 25,0 |
| 50 | 59 | 23,0 | 17,7 | 15,4 | 22,7 |
| 60 | 64 | 9,1 | 11,5 | 6,7 | 9,0 |
| 65 | e oltre | 20,2 | 48,9 | 18,0 | 20,2 |
| Totale | | 100,0 | 100,0 | 100,0 | 100,0 |
| Femmine | | | | | |
| Fino a | 21 | 0,3 | - | 0,9 | 0,3 |
| 22 | 29 | 2,8 | 0,7 | 9,4 | 3,2 |
| 30 | 39 | 13,4 | 3,9 | 22,7 | 13,9 |
| 40 | 49 | 30,6 | 8,5 | 28,5 | 30,4 |
| 50 | 59 | 33,3 | 33,5 | 17,8 | 32,6 |
| 60 | 64 | 9,6 | 12,0 | 7,3 | 9,5 |
| 65 | e oltre | 10,0 | 41,5 | 13,5 | 10,2 |
| Totale | | 100,0 | 100,0 | 100,0 | 100,0 |
| Complesso | | | | | |
| Fino a | 21 | 0,7 | 0,2 | 0,9 | 0,7 |
| 22 | 29 | 4,7 | 1,2 | 11,2 | 5,0 |
| 30 | 39 | 15,0 | 5,2 | 23,0 | 15,3 |
| 40 | 49 | 27,1 | 12,7 | 25,5 | 27,0 |
| 50 | 59 | 26,8 | 22,3 | 16,4 | 26,4 |
| 60 | 64 | 9,3 | 11,7 | 7,0 | 9,2 |
| 65 | e oltre | 16,4 | 46,7 | 16,0 | 16,4 |
| Totale | | 100,0 | 100,0 | 100,0 | 100,0 |

(*) età in anni compiuti

CD - CM

Tav. 7 - Numero degli iscritti nell'anno 2009 ripartiti per tipo di attività e luogo di residenza

| Tipo di attività | Zona | | Totale | |
|------------------|-----------------------|---------|---------|---------|
| | Normale | Montana | | |
| | Valori assoluti | | | |
| | Coltivatori diretti | 207.081 | 249.823 | 456.904 |
| | Coloni e mezzadri | 275 | 694 | 969 |
| | Imprenditori agricoli | 8.539 | 10.604 | 19.143 |
| | Totale | 215.895 | 261.121 | 477.016 |
| | Valori percentuali | | | |
| | Coltivatori diretti | 95,9 | 95,7 | 95,8 |
| | Coloni e mezzadri | 0,1 | 0,3 | 0,2 |
| | Imprenditori agricoli | 4,0 | 4,0 | 4,0 |
| | Totale | 100,0 | 100,0 | 100,0 |

CD - CM

Assicurati al 31 dicembre 2009

Distribuzione territoriale

Coltivatori diretti

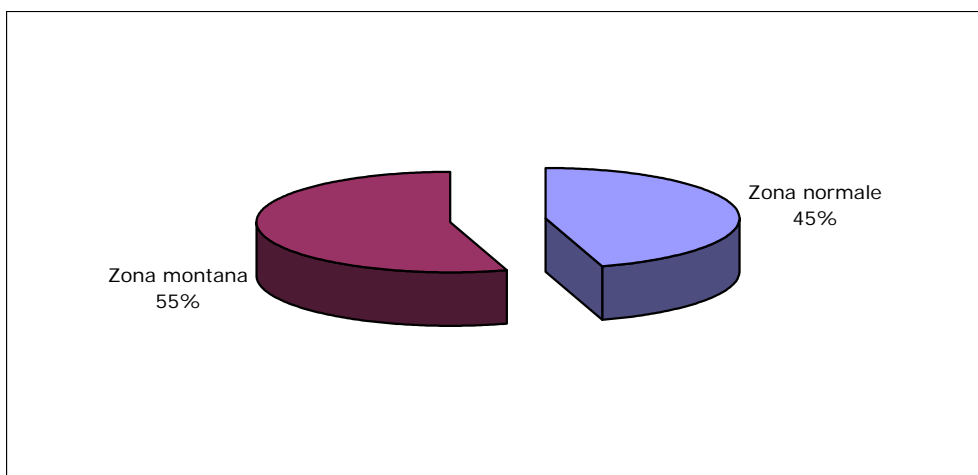

Coloni e Mezzadri

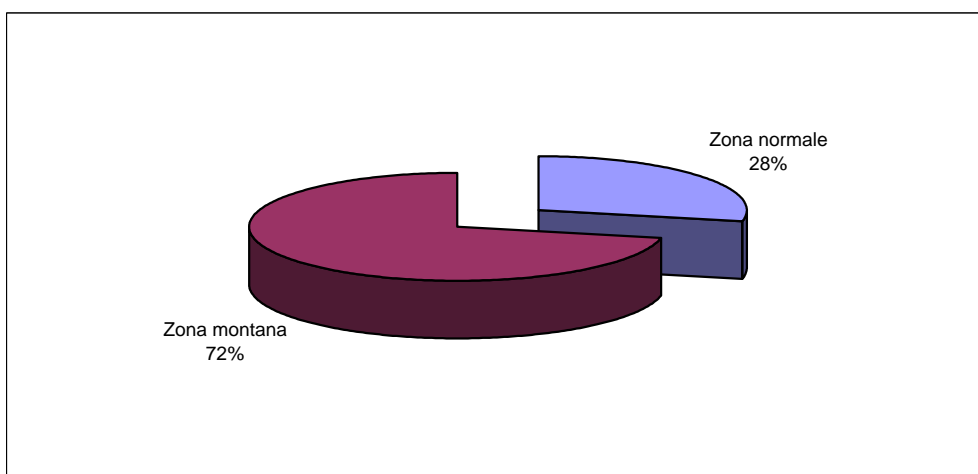

Imprenditori agricoli a titolo principale

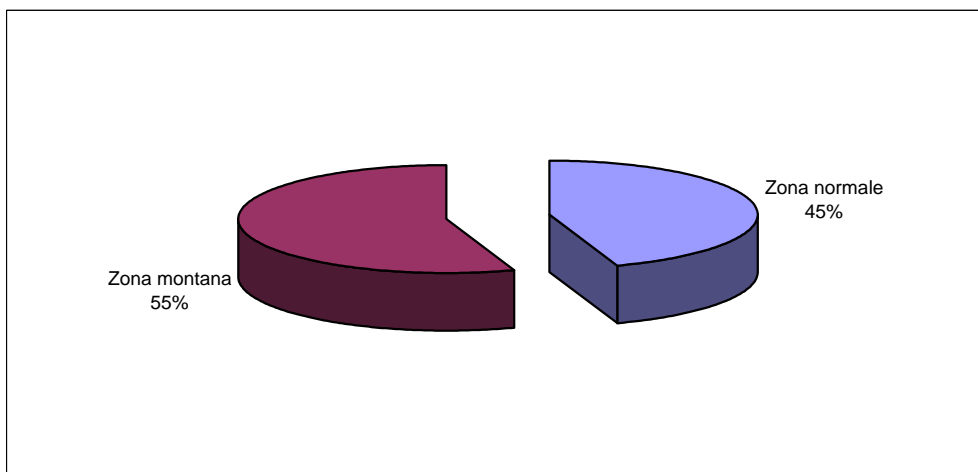

CD - CM

Tav. 7A - Numero degli iscritti nell'anno 2009 ripartiti per tipo di attività, classe di reddito, luogo di residenza ed età

| Tipo di attività | Classi di reddito * | | | | | | | | Totale | | |
|-----------------------|---------------------|---------|---------|---------|---------|---------|---------|---------|---------|---------|-----------|
| | 1 | | 2 | | 3 | | 4 | | | | |
| | Zone | | | | | | | | | | |
| | Normale | Montana | Normale | Montana | Normale | Montana | Normale | Montana | Normale | Montana | Complesso |
| <21 anni | | | | | | | | | | | |
| Coltivatori diretti | 131 | 587 | 435 | 755 | 427 | 205 | 450 | 91 | 1.443 | 1.638 | 3.081 |
| Coloni e mezzadri | - | - | - | 2 | - | - | - | - | - | 2 | 2 |
| Imprenditori agricoli | 22 | 36 | 23 | 51 | 14 | 5 | 7 | 9 | 66 | 101 | 167 |
| Totale | 153 | 623 | 458 | 808 | 441 | 210 | 457 | 100 | 1.509 | 1.741 | 3.250 |
| =>21 anni | | | | | | | | | | | |
| Coltivatori diretti | 41.560 | 112.239 | 87.053 | 109.214 | 41.664 | 19.733 | 35.361 | 6.999 | 205.638 | 248.185 | 453.823 |
| Coloni e mezzadri | 104 | 323 | 150 | 318 | 15 | 44 | 6 | 7 | 275 | 692 | 967 |
| Imprenditori agricoli | 1.642 | 3.669 | 3.131 | 4.416 | 1.517 | 1.289 | 2.183 | 1.129 | 8.473 | 10.503 | 18.976 |
| Totale | 43.306 | 116.231 | 90.334 | 113.948 | 43.196 | 21.066 | 37.550 | 8.135 | 214.386 | 259.380 | 473.766 |
| Complesso | | | | | | | | | | | |
| Coltivatori diretti | 41.691 | 112.826 | 87.488 | 109.969 | 42.091 | 19.938 | 35.811 | 7.090 | 207.081 | 249.823 | 456.904 |
| Coloni e mezzadri | 104 | 323 | 150 | 320 | 15 | 44 | 6 | 7 | 275 | 694 | 969 |
| Imprenditori agricoli | 1.664 | 3.705 | 3.154 | 4.467 | 1.531 | 1.294 | 2.190 | 1.138 | 8.539 | 10.604 | 19.143 |
| Totale | 43.459 | 116.854 | 90.792 | 114.756 | 43.637 | 21.276 | 38.007 | 8.235 | 215.895 | 261.121 | 477.016 |

(*)Classi di reddito: 1 = fino a 232,41 2 = da 232,42 a 1.032,91 3 = da 1.032,92 a 2.324,06 4 = oltre 2.324,06

CD - CM

Tav. 7B - Composizione percentuale degli iscritti nell'anno 2009 ripartiti per tipo di attività, classe di reddito, luogo di residenza ed età

| Tipo di attività | Classi di reddito * | | | | | | | | Totale | | |
|-----------------------|---------------------|-----------|---------|-----------|---------|-----------|---------|-----------|---------|-----------|-------------|
| | 1 | | 2 | | 3 | | 4 | | | | |
| | Zone | | | | | | | | | | |
| | Normale | Agevolata | Normale | Agevolata | Normale | Agevolata | Normale | Agevolata | Normale | Agevolata | Complessiva |
| <21 anni | | | | | | | | | | | |
| Coltivatori diretti | 85,6 | 94,2 | 95,0 | 93,4 | 96,8 | 97,6 | 98,5 | 91,0 | 95,6 | 94,1 | 94,8 |
| Coloni e mezzadri | - | - | - | 0,2 | - | - | - | - | - | 0,1 | 0,1 |
| Imprenditori agricoli | 14,4 | 5,8 | 5,0 | 6,4 | 3,2 | 2,4 | 1,5 | 9,0 | 4,4 | 5,8 | 5,1 |
| Totale | 100,0 | 100,0 | 100,0 | 100,0 | 100,0 | 100,0 | 100,0 | 100,0 | 100,0 | 100,0 | 100,0 |
| =>21 anni | | | | | | | | | | | |
| Coltivatori diretti | 96,0 | 96,6 | 96,4 | 95,8 | 96,5 | 93,7 | 94,2 | 86,0 | 95,9 | 95,7 | 95,8 |
| Coloni e mezzadri | 0,2 | 0,3 | 0,2 | 0,3 | - | 0,2 | - | 0,1 | 0,1 | 0,3 | 0,2 |
| Imprenditori agricoli | 3,8 | 3,1 | 3,4 | 3,9 | 3,5 | 6,1 | 5,8 | 13,9 | 4,0 | 4,0 | 4,0 |
| Totale | 100,0 | 100,0 | 100,0 | 100,0 | 100,0 | 100,0 | 100,0 | 100,0 | 100,0 | 100,0 | 100,0 |
| Complesso | | | | | | | | | | | |
| Coltivatori diretti | 95,9 | 96,6 | 96,4 | 95,8 | 96,5 | 93,7 | 94,2 | 86,1 | 95,9 | 95,7 | 95,8 |
| Coloni e mezzadri | 0,2 | 0,3 | 0,2 | 0,3 | - | 0,2 | - | 0,1 | 0,1 | 0,3 | 0,2 |
| Imprenditori agricoli | 3,9 | 3,1 | 3,4 | 3,9 | 3,5 | 6,1 | 5,8 | 13,8 | 4,0 | 4,0 | 4,0 |
| Totale | 100,0 | 100,0 | 100,0 | 100,0 | 100,0 | 100,0 | 100,0 | 100,0 | 100,0 | 100,0 | 100,0 |

CD - CM

Tav. 8 - Numero iscritti per 100 pensioni vigenti a fine anno

| Anno | Numero iscritti | Pensioni vigenti | | | |
|------|-----------------|------------------|---------------------------|--------------------------|---------------------------|
| | | nel complesso | | con decorrenza post 1988 | |
| | | Numero | Iscritti per 100 pensioni | Numero | Iscritti per 100 pensioni |
| 1980 | 1.736.000 | 1.976.358 | 88 | | |
| 1981 | 1.656.000 | 1.955.063 | 85 | | |
| 1982 | 1.552.000 | 1.939.926 | 80 | | |
| 1983 | 1.483.000 | 1.913.093 | 78 | | |
| 1984 | 1.436.000 | 1.881.632 | 76 | | |
| 1985 | 1.394.000 | 1.858.854 | 75 | | |
| 1986 | 1.350.000 | 1.829.512 | 74 | | |
| 1987 | 1.302.000 | 1.807.923 | 72 | | |
| 1988 | 1.254.000 | 1.788.761 | 70 | | |
| 1989 | 1.206.000 | 1.771.374 | 68 | | |
| 1990 | 1.149.000 | 1.760.401 | 65 | | |
| 1991 | 1.100.000 | 1.941.029 | 57 | | |
| 1992 | 952.000 | 1.993.813 | 48 | | |
| 1993 | 893.000 | 2.037.781 | 44 | | |
| 1994 | 806.900 | 2.074.313 | 39 | | |
| 1995 | 778.600 | 2.073.019 | 38 | | |
| 1996 | 745.600 | 2.085.916 | 36 | | |
| 1997 | 707.500 | 2.121.383 | 33 | | |
| 1998 | 701.500 | 2.095.157 | 33 | 747.869 | 94 |
| 1999 | 680.300 | 2.064.470 | 33 | 783.477 | 87 |
| 2000 | 652.300 | 2.032.572 | 32 | 817.199 | 80 |
| 2001 | 623.500 | 2.012.883 | 31 | 859.084 | 73 |
| 2002 | 599.400 | 1.994.360 | 30 | 907.294 | 66 |
| 2003 | 576.000 | 1.974.507 | 29 | 961.189 | 60 |
| 2004 | 553.300 | 1.975.891 | 28 | 1.008.673 | 55 |
| 2005 | 535.600 | 1.926.039 | 28 | 1.047.969 | 51 |
| 2006 | 519.100 | 1.905.413 | 27 | 1.089.406 | 48 |
| 2007 | 500.300 | 1.890.905 | 26 | 1.133.361 | 44 |
| 2008 | 486.500 | 1.848.424 | 26 | 1.153.180 | 42 |
| 2009 | 477.000 | 1.805.043 | 26 | 1.170.469 | 41 |

CD - CM

Iscritti e pensioni vigenti a fine anno

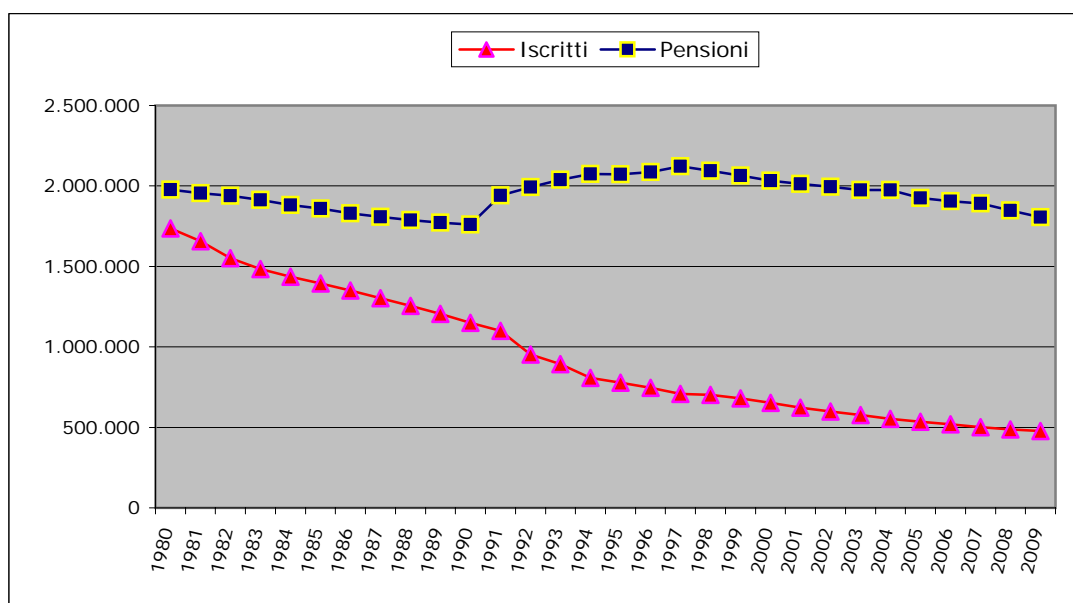

Numero iscritti per 100 pensioni

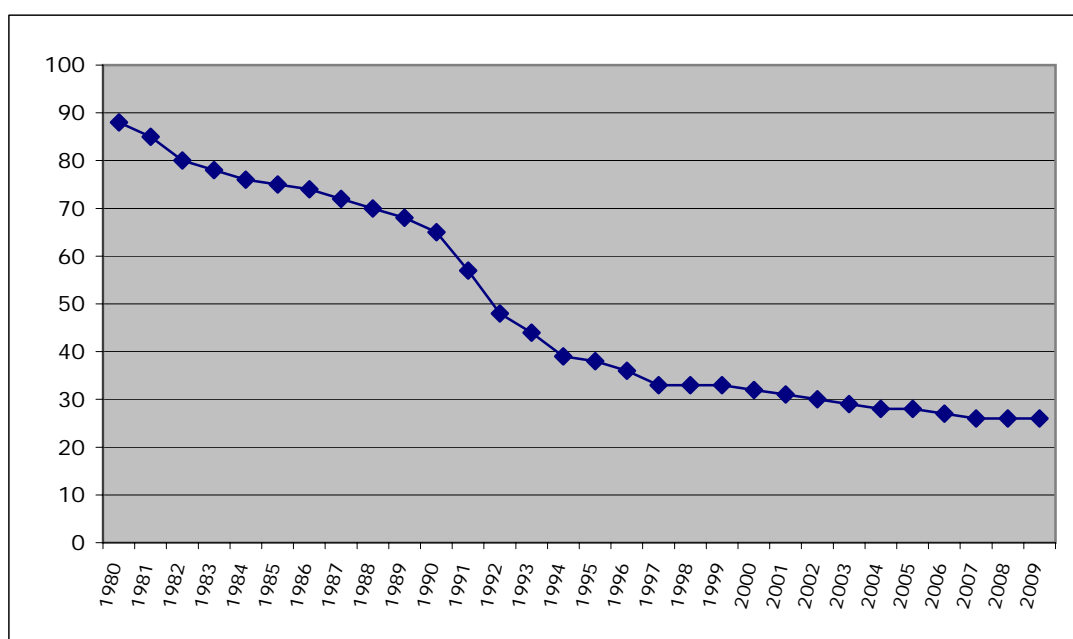

Serie storiche dei trattamenti pensionistici (anni 1989 - 2009)

CD - CM

Tav. 9 - Numero e importo medio delle pensioni vigenti a fine anno
e liquidate nel corso dell'anno

VECCHIAIA E ANZIANITA'

| Anni | VIGENTI | | | LIQUIDATE | | |
|------|--------------------|----------------------------|-------|--------------------|----------------------------|-------|
| | Numero pensioni | Importo annuo in pagamento | | Numero pensioni | Importo annuo in pagamento | |
| | | Totale | Medio | | Totale | Medio |
| 1989 | 391.562 | 1.263.601.899 | 3.227 | 42.702 | 128.729.876 | 3.015 |
| 1990 | 410.193 | 1.452.468.801 | 3.541 | 45.762 | 149.079.783 | 3.258 |
| 1991 | 451.559 | 1.773.412.176 | 3.927 | 50.083 | 176.560.104 | 3.525 |
| 1992 | 554.160 | 2.319.309.223 | 4.185 | 99.614 | 434.060.036 | 4.357 |
| 1993 | 633.386 | 2.759.878.153 | 4.357 | 118.503 | 535.330.192 | 4.517 |
| 1994 | 719.682 | 3.386.290.927 | 4.705 | 101.996 | 598.529.867 | 5.868 |
| 1995 | 757.374 | 3.699.931.039 | 4.885 | 66.428 | 452.880.197 | 6.818 |
| 1996 | 825.247 | 4.378.133.394 | 5.305 | 84.786 | 545.870.073 | 6.438 |
| 1997 | 905.421 | 5.080.733.725 | 5.611 | 72.148 | 500.660.224 | 6.939 |
| 1998 | 926.524 | 5.298.151.454 | 5.718 | 32.609 | 187.730.013 | 5.757 |
| 1999 | 944.561 | 5.533.446.141 | 5.858 | 35.536 | 208.389.856 | 5.864 |
| 2000 | 962.319 | 5.748.364.431 | 5.973 | 38.112 | 230.629.813 | 6.051 |
| 2001 | 986.829 | 6.114.241.173 | 6.196 | 43.276 | 281.690.752 | 6.509 |
| 2002 | 1.016.694 | 6.608.163.711 | 6.500 | 51.329 | 348.776.225 | 6.795 |
| 2003 | 1.051.639 | 7.086.359.434 | 6.738 | 56.606 | 403.928.430 | 7.136 |
| 2004 | 1.082.924 | 7.509.836.998 | 6.935 | 51.393 | 355.762.245 | 6.922 |
| 2005 | 1.101.782 | 7.817.349.811 | 7.095 | 52.478 | 355.871.849 | 6.781 |
| 2006 | 1.124.738 | 8.171.091.045 | 7.265 | 49.007 | 345.635.661 | 7.053 |
| 2007 | 1.149.445 | 8.565.979.978 | 7.452 | 45.894 | 336.059.572 | 7.323 |
| 2008 | 1.149.561 | 8.773.865.998 | 7.632 | 33.219 | 267.229.404 | 8.044 |
| 2009 | 1.149.339 | 9.091.887.086 | 7.911 | 30.878 | 232.076.068 | 7.516 |

CD - CM

segue Tav. 9 - Numero e importo medio delle pensioni vigenti a fine anno
e liquidate nel corso dell'anno

INVALIDITA'

| Anni | VIGENTI | | | LIQUIDATE | | |
|------|-----------------|----------------------------|-------|-----------------|----------------------------|-------|
| | Numero pensioni | Importo annuo in pagamento | | Numero pensioni | Importo annuo in pagamento | |
| | | Totale | Medio | | Totale | Medio |
| 1989 | 1.204.622 | 3.882.689.446 | 3.223 | 20.297 | 51.999.899 | 2.562 |
| 1990 | 1.164.066 | 4.122.318.566 | 3.541 | 15.942 | 43.470.008 | 2.727 |
| 1991 | 1.117.879 | 4.236.336.616 | 3.790 | 16.037 | 45.970.061 | 2.867 |
| 1992 | 1.064.810 | 4.133.336.866 | 3.882 | 12.754 | 41.570.005 | 3.259 |
| 1993 | 1.011.707 | 4.017.336.741 | 3.971 | 9.796 | 32.859.996 | 3.354 |
| 1994 | 948.002 | 3.881.139.148 | 4.094 | 7.371 | 27.189.997 | 3.689 |
| 1995 | 890.871 | 3.651.911.855 | 4.099 | 5.084 | 19.610.005 | 3.857 |
| 1996 | 837.548 | 3.576.698.481 | 4.270 | 4.324 | 17.889.988 | 4.137 |
| 1997 | 789.199 | 3.478.110.481 | 4.407 | 4.004 | 17.510.013 | 4.373 |
| 1998 | 739.006 | 3.308.951.095 | 4.478 | 3.751 | 17.980.006 | 4.793 |
| 1999 | 692.078 | 3.142.020.278 | 4.540 | 3.532 | 17.790.013 | 5.037 |
| 2000 | 645.597 | 2.975.311.246 | 4.609 | 3.581 | 18.480.001 | 5.161 |
| 2001 | 603.827 | 2.879.507.496 | 4.769 | 3.380 | 17.947.835 | 5.310 |
| 2002 | 560.266 | 2.751.125.084 | 4.910 | 3.309 | 18.421.574 | 5.567 |
| 2003 | 512.375 | 2.621.529.678 | 5.116 | 3.240 | 18.968.115 | 5.854 |
| 2004 | 480.960 | 2.510.970.537 | 5.221 | 2.909 | 16.907.832 | 5.812 |
| 2005 | 424.653 | 2.255.235.062 | 5.311 | 3.204 | 18.979.227 | 5.924 |
| 2006 | 385.609 | 2.090.623.583 | 5.422 | 3.028 | 18.303.454 | 6.045 |
| 2007 | 351.150 | 1.930.378.447 | 5.497 | 2.760 | 17.507.102 | 6.343 |
| 2008 | 314.685 | 1.759.333.102 | 5.591 | 2.634 | 16.485.944 | 6.259 |
| 2009 | 280.521 | 1.610.826.167 | 5.742 | 2.324 | 15.465.046 | 6.654 |

CD - CM

segue Tav. 9 - Numero e importo medio delle pensioni vigenti a fine anno
e liquidate nel corso dell'anno

SUPERSTITI

| Anni | VIGENTI | | | LIQUIDATE | | |
|------|-----------------|----------------------------|-------|-----------------|----------------------------|-------|
| | Numero pensioni | Importo annuo in pagamento | | Numero pensioni | Importo annuo in pagamento | |
| | | Totale | Medio | | Totale | Medio |
| 1989 | 175.190 | 227.629.623 | 1.299 | 18.943 | 22.630.066 | 1.195 |
| 1990 | 186.142 | 275.970.406 | 1.483 | 17.740 | 22.250.040 | 1.254 |
| 1991 | 371.591 | 451.100.326 | 1.214 | 125.700 | 83.550.276 | 665 |
| 1992 | 374.843 | 465.210.150 | 1.241 | 72.481 | 68.040.089 | 939 |
| 1993 | 392.688 | 509.080.723 | 1.296 | 41.946 | 49.529.837 | 1.181 |
| 1994 | 406.629 | 534.399.964 | 1.314 | 39.154 | 49.810.153 | 1.272 |
| 1995 | 424.774 | 574.438.871 | 1.352 | 33.014 | 71.489.836 | 2.165 |
| 1996 | 423.121 | 1.032.178.292 | 2.439 | 34.492 | 95.250.003 | 2.762 |
| 1997 | 426.763 | 1.120.590.018 | 2.626 | 29.455 | 88.759.992 | 3.013 |
| 1998 | 429.627 | 1.161.848.889 | 2.704 | 27.442 | 84.990.069 | 3.097 |
| 1999 | 427.831 | 1.190.148.832 | 2.782 | 25.284 | 81.249.881 | 3.213 |
| 2000 | 424.656 | 1.223.888.318 | 2.882 | 26.245 | 87.619.982 | 3.339 |
| 2001 | 422.227 | 1.272.302.318 | 3.013 | 23.095 | 83.029.284 | 3.595 |
| 2002 | 417.400 | 1.319.437.461 | 3.161 | 24.305 | 106.531.557 | 4.383 |
| 2003 | 410.493 | 1.355.041.140 | 3.301 | 23.615 | 91.284.188 | 3.866 |
| 2004 | 412.007 | 1.413.298.399 | 3.430 | 22.055 | 88.336.700 | 4.005 |
| 2005 | 399.604 | 1.427.716.566 | 3.573 | 23.435 | 96.950.428 | 4.137 |
| 2006 | 395.066 | 1.458.946.552 | 3.693 | 21.620 | 90.951.560 | 4.207 |
| 2007 | 390.310 | 1.491.164.278 | 3.820 | 20.794 | 90.686.683 | 4.361 |
| 2008 | 384.178 | 1.519.532.402 | 3.955 | 21.315 | 94.652.682 | 4.441 |
| 2009 | 375.183 | 1.553.816.467 | 4.141 | 21.449 | 99.492.984 | 4.639 |

CD - CM

segue Tav. 9 - Numero e importo medio delle pensioni vigenti a fine anno
e liquidate nel corso dell'anno

COMPLESSO

| Anni | VIGENTI | | | LIQUIDATE | | |
|------|-----------------|----------------------------|-------|-----------------|----------------------------|-------|
| | Numero pensioni | Importo annuo in pagamento | | Numero pensioni | Importo annuo in pagamento | |
| | | Totale | Medio | | Totale | Medio |
| 1989 | 1.771.374 | 5.373.920.967 | 3.034 | 81.942 | 203.359.841 | 2.482 |
| 1990 | 1.760.401 | 5.850.757.774 | 3.324 | 79.444 | 214.799.831 | 2.704 |
| 1991 | 1.941.029 | 6.460.849.119 | 3.329 | 191.820 | 306.080.441 | 1.596 |
| 1992 | 1.993.813 | 6.917.856.239 | 3.470 | 184.849 | 543.670.130 | 2.941 |
| 1993 | 2.037.781 | 7.286.295.617 | 3.576 | 170.245 | 617.720.025 | 3.628 |
| 1994 | 2.074.313 | 7.801.830.040 | 3.761 | 148.521 | 675.530.017 | 4.548 |
| 1995 | 2.073.019 | 7.926.281.765 | 3.824 | 104.526 | 543.980.038 | 5.204 |
| 1996 | 2.085.916 | 8.987.010.168 | 4.308 | 123.602 | 659.010.064 | 5.332 |
| 1997 | 2.121.383 | 9.679.434.223 | 4.563 | 105.607 | 606.930.228 | 5.747 |
| 1998 | 2.095.157 | 9.768.951.439 | 4.663 | 63.802 | 290.700.088 | 4.556 |
| 1999 | 2.064.470 | 9.865.615.252 | 4.779 | 64.352 | 307.429.750 | 4.777 |
| 2000 | 2.032.572 | 9.947.563.995 | 4.894 | 67.938 | 336.729.797 | 4.956 |
| 2001 | 2.012.883 | 10.266.050.987 | 5.100 | 69.751 | 382.667.871 | 5.486 |
| 2002 | 1.994.360 | 10.678.726.256 | 5.354 | 78.943 | 473.729.356 | 6.001 |
| 2003 | 1.974.507 | 11.062.930.252 | 5.603 | 83.461 | 514.180.733 | 6.161 |
| 2004 | 1.975.891 | 11.434.105.934 | 5.787 | 76.357 | 461.006.777 | 6.038 |
| 2005 | 1.926.039 | 11.500.301.439 | 5.971 | 79.117 | 471.801.504 | 5.963 |
| 2006 | 1.905.413 | 11.720.661.180 | 6.151 | 73.655 | 454.890.675 | 6.176 |
| 2007 | 1.890.905 | 11.987.522.703 | 6.340 | 69.448 | 444.253.357 | 6.397 |
| 2008 | 1.848.424 | 12.052.731.502 | 6.521 | 57.168 | 378.368.030 | 6.619 |
| 2009 | 1.805.043 | 12.256.529.720 | 6.790 | 54.651 | 347.034.098 | 6.350 |

CD - CM

Tav. 10 - Indici sull'evoluzione del numero delle pensioni vigenti a fine anno

| Anni | Incrementi annui percentuali | | | | % Pensioni per categoria | | | | Pensioni di invalidità per 100 pensioni di vecchiaia |
|------|------------------------------|------------------------|------------|-----------|--------------------------|------------------------|------------|-----------|--|
| | Vecchiaia e Anzianità | Invalidità e Inabilità | Superstiti | Complesso | Vecchiaia e Anzianità | Invalidità e Inabilità | Superstiti | Complesso | |
| 1990 | 4,76 | - 3,37 | 6,25 | - 0,62 | 23,30 | 66,13 | 10,57 | 100,00 | 284 |
| 1991 | 10,08 | - 3,97 | 99,63 | 10,26 | 23,26 | 57,59 | 19,15 | 100,00 | 248 |
| 1992 | 22,72 | - 4,75 | 0,88 | 2,72 | 27,79 | 53,41 | 18,80 | 100,00 | 192 |
| 1993 | 14,30 | - 4,99 | 4,76 | 2,21 | 31,08 | 49,65 | 19,27 | 100,00 | 160 |
| 1994 | 13,62 | - 6,30 | 3,55 | 1,79 | 34,69 | 45,70 | 19,61 | 100,00 | 132 |
| 1995 | 5,24 | - 6,03 | 4,46 | - 0,06 | 36,53 | 42,97 | 20,50 | 100,00 | 118 |
| 1996 | 8,96 | - 5,99 | - 0,39 | 0,62 | 39,56 | 40,15 | 20,29 | 100,00 | 101 |
| 1997 | 9,72 | - 5,77 | 0,86 | 1,70 | 42,68 | 37,20 | 20,12 | 100,00 | 87 |
| 1998 | 2,33 | - 6,36 | 0,67 | - 1,24 | 44,22 | 35,27 | 20,51 | 100,00 | 80 |
| 1999 | 1,95 | - 6,35 | - 0,42 | - 1,46 | 45,75 | 33,52 | 20,73 | 100,00 | 73 |
| 2000 | 1,88 | - 6,72 | - 0,74 | - 1,55 | 47,34 | 31,76 | 20,90 | 100,00 | 67 |
| 2001 | 2,55 | - 6,47 | - 0,57 | - 0,97 | 49,03 | 30,00 | 20,97 | 100,00 | 61 |
| 2002 | 3,03 | - 7,21 | - 1,14 | - 0,92 | 50,98 | 28,09 | 20,93 | 100,00 | 55 |
| 2003 | 3,44 | - 8,55 | - 1,65 | - 1,00 | 53,26 | 25,95 | 20,79 | 100,00 | 49 |
| 2004 | 2,97 | - 6,13 | 0,37 | 0,07 | 54,81 | 24,34 | 20,85 | 100,00 | 44 |
| 2005 | 1,74 | - 11,71 | - 3,01 | - 2,52 | 57,20 | 22,05 | 20,75 | 100,00 | 39 |
| 2006 | 2,08 | - 9,19 | - 1,14 | - 1,07 | 59,03 | 20,24 | 20,73 | 100,00 | 34 |
| 2007 | 2,20 | - 8,94 | - 1,20 | - 0,76 | 60,79 | 18,57 | 20,64 | 100,00 | 31 |
| 2008 | 0,01 | - 10,38 | - 1,57 | - 2,25 | 62,19 | 17,02 | 20,79 | 100,00 | 27 |
| 2009 | - 0,02 | - 10,86 | - 2,34 | - 2,35 | 63,67 | 15,54 | 20,79 | 100,00 | 24 |

CD - CM

Tav. 11 - Indici sull'evoluzione degli importi medi delle pensioni vigenti a fine anno

| Anni | % Importi medi per categoria sull'importo medio totale | | | % Importi medi per categoria sui minimi | | | | Incrementi annui percentuali | | | |
|------|--|------------------------|------------|---|------------------------|------------|-----------|------------------------------|------------------------|------------|-----------|
| | Vecchiaia e Anzianità | Invalidità e Inabilità | Superstiti | Vecchiaia e Anzianità | Invalidità e Inabilità | Superstiti | Complesso | Vecchiaia e Anzianità | Invalidità e Inabilità | Superstiti | Complesso |
| 1990 | 106,53 | 106,54 | 44,60 | 101,51 | 101,52 | 42,50 | 95,29 | 9,73 | 9,87 | 14,10 | 9,56 |
| 1991 | 117,97 | 113,84 | 36,47 | 104,30 | 100,64 | 32,24 | 88,41 | 10,91 | 7,01 | 18,12 | 0,15 |
| 1992 | 120,61 | 111,87 | 35,77 | 107,90 | 100,07 | 32,00 | 89,46 | 6,57 | 2,43 | 2,23 | 4,24 |
| 1993 | 121,85 | 111,04 | 36,25 | 108,50 | 98,88 | 32,28 | 89,04 | 4,11 | 2,30 | 4,46 | 3,05 |
| 1994 | 125,11 | 108,85 | 34,94 | 111,87 | 97,34 | 31,25 | 89,42 | 7,98 | 3,10 | 1,37 | 5,17 |
| 1995 | 127,75 | 107,20 | 35,36 | 116,15 | 97,46 | 32,15 | 90,92 | 3,82 | 0,13 | 2,90 | 1,68 |
| 1996 | 123,15 | 99,13 | 56,63 | 119,67 | 96,33 | 55,03 | 97,17 | 8,60 | 4,18 | 80,39 | 12,66 |
| 1997 | 122,98 | 96,58 | 57,55 | 121,83 | 95,68 | 57,01 | 99,06 | 5,77 | 3,20 | 7,64 | 5,92 |
| 1998 | 122,63 | 96,02 | 58,00 | 122,07 | 95,59 | 57,73 | 99,55 | 1,90 | 1,60 | 2,99 | 2,19 |
| 1999 | 122,58 | 95,00 | 58,21 | 122,85 | 95,21 | 58,34 | 100,22 | 2,45 | 1,39 | 2,87 | 2,49 |
| 2000 | 122,06 | 94,17 | 58,89 | 123,30 | 95,12 | 59,49 | 101,01 | 1,97 | 1,51 | 3,60 | 2,41 |
| 2001 | 121,49 | 93,51 | 59,08 | 124,65 | 95,94 | 60,62 | 102,60 | 3,73 | 3,48 | 4,54 | 4,21 |
| 2002 | 121,40 | 91,71 | 59,04 | 127,33 | 96,18 | 61,92 | 104,88 | 4,91 | 2,96 | 4,91 | 4,98 |
| 2003 | 120,26 | 91,31 | 58,91 | 128,89 | 97,87 | 63,15 | 107,18 | 3,66 | 4,20 | 4,43 | 4,65 |
| 2004 | 119,84 | 90,22 | 59,27 | 129,42 | 97,44 | 64,01 | 108,00 | 2,92 | 2,05 | 3,91 | 3,28 |
| 2005 | 118,82 | 88,95 | 59,84 | 129,81 | 97,17 | 65,37 | 109,25 | 2,31 | 1,72 | 4,17 | 3,18 |
| 2006 | 118,11 | 88,15 | 60,04 | 130,70 | 97,54 | 66,44 | 110,66 | 2,40 | 2,09 | 3,36 | 3,01 |
| 2007 | 117,54 | 86,70 | 60,25 | 131,43 | 96,95 | 67,37 | 111,82 | 2,57 | 1,38 | 3,44 | 3,07 |
| 2008 | 117,04 | 85,74 | 60,65 | 132,36 | 96,96 | 68,59 | 113,09 | 2,42 | 1,71 | 3,53 | 2,85 |
| 2009 | 116,51 | 84,57 | 60,99 | 132,94 | 96,49 | 69,59 | 114,10 | 3,66 | 2,70 | 4,70 | 4,13 |

CD - CM

Tav. 12 - Indici sull'evoluzione del numero delle pensioni liquidate negli anni dal 1989 al 2009

| Anni | Incrementi annui percentuali | | | | % Pensioni per categoria | | | | Pensioni di invalidità per 100 pensioni di vecchiaia |
|------|------------------------------|-----------------------|------------|-----------|--------------------------|-----------------------|------------|-----------|--|
| | Vecchiaia e Anzianità | Invaldità e Inabilità | Superstiti | Complesso | Vecchiaia e Anzianità | Invaldità e Inabilità | Superstiti | Complesso | |
| 1990 | 7,17 | - 21,46 | - 6,35 | - 3,05 | 57,60 | 20,07 | 22,33 | 100,00 | 35 |
| 1991 | 9,44 | 0,60 | 608,57 | 141,45 | 26,11 | 8,36 | 65,53 | 100,00 | 32 |
| 1992 | 98,90 | - 20,47 | - 42,34 | - 3,63 | 53,89 | 6,90 | 39,21 | 100,00 | 13 |
| 1993 | 18,96 | - 23,19 | - 42,13 | - 7,90 | 69,61 | 5,75 | 24,64 | 100,00 | 8 |
| 1994 | - 13,93 | - 24,76 | - 6,66 | - 12,76 | 68,67 | 4,96 | 26,37 | 100,00 | 7 |
| 1995 | - 34,87 | - 31,03 | - 15,68 | - 29,62 | 63,55 | 4,86 | 31,59 | 100,00 | 8 |
| 1996 | 27,64 | - 14,95 | 4,48 | 18,25 | 68,60 | 3,50 | 27,90 | 100,00 | 5 |
| 1997 | - 14,91 | - 7,40 | - 14,60 | - 14,56 | 68,32 | 3,79 | 27,89 | 100,00 | 6 |
| 1998 | - 54,80 | - 6,32 | - 6,83 | - 39,59 | 51,11 | 5,88 | 43,01 | 100,00 | 12 |
| 1999 | 8,98 | - 5,84 | - 7,86 | 0,86 | 55,22 | 5,49 | 39,29 | 100,00 | 10 |
| 2000 | 7,25 | 1,39 | 3,80 | 5,57 | 56,10 | 5,27 | 38,63 | 100,00 | 9 |
| 2001 | 13,55 | - 5,61 | - 12,00 | 2,67 | 62,04 | 4,85 | 33,11 | 100,00 | 8 |
| 2002 | 18,61 | - 2,10 | 5,24 | 13,18 | 65,02 | 4,19 | 30,79 | 100,00 | 6 |
| 2003 | 10,28 | - 2,09 | - 2,84 | 5,72 | 67,82 | 3,88 | 28,30 | 100,00 | 6 |
| 2004 | - 9,21 | - 10,22 | - 6,61 | - 8,51 | 67,31 | 3,81 | 28,88 | 100,00 | 6 |
| 2005 | 2,11 | 10,14 | 6,26 | 3,61 | 66,33 | 4,05 | 29,62 | 100,00 | 6 |
| 2006 | - 6,61 | - 5,49 | - 7,74 | - 6,90 | 66,54 | 4,11 | 29,35 | 100,00 | 6 |
| 2007 | - 6,35 | - 8,85 | - 3,82 | - 5,71 | 66,08 | 3,97 | 29,95 | 100,00 | 6 |
| 2008 | - 27,62 | - 4,57 | 2,51 | - 17,68 | 58,11 | 4,61 | 37,28 | 100,00 | 8 |
| 2009 | - 7,05 | - 11,77 | 0,63 | - 4,40 | 56,50 | 4,25 | 39,25 | 100,00 | 8 |

CD - CM

Tav. 13 - Indici sull'evoluzione degli importi medi delle pensioni liquidate negli anni dal 1989 al 2009

| Anni | % Importi medi per categoria sull'importo medio totale | | | % Importi medi per categoria sui minimi | | | | Incrementi annui percentuali | | | |
|------|--|----------------------|------------|---|----------------------|------------|-----------|------------------------------|----------------------|------------|-----------|
| | Vecchiaia e Anzianità | Invalità e Inabilità | Superstiti | Vecchiaia e Anzianità | Invalità e Inabilità | Superstiti | Complesso | Vecchiaia e Anzianità | Invalità e Inabilità | Superstiti | Complesso |
| 1990 | 120,48 | 100,84 | 46,38 | 93,39 | 78,17 | 35,96 | 77,52 | 8,06 | 6,43 | 4,99 | 8,94 |
| 1991 | 220,89 | 179,61 | 41,65 | 93,62 | 76,13 | 17,65 | 42,39 | 8,22 | 5,12 | - 47,00 | - 40,98 |
| 1992 | 148,16 | 110,83 | 31,92 | 112,34 | 84,03 | 24,20 | 75,82 | 23,60 | 13,71 | 41,23 | 84,27 |
| 1993 | 124,52 | 92,46 | 32,55 | 112,49 | 83,53 | 29,40 | 90,34 | 3,67 | 2,92 | 25,79 | 23,36 |
| 1994 | 129,03 | 81,11 | 27,97 | 139,52 | 87,71 | 30,25 | 108,13 | 29,90 | 9,97 | 7,74 | 25,36 |
| 1995 | 131,01 | 74,12 | 41,61 | 162,10 | 91,71 | 51,49 | 123,73 | 16,18 | 4,57 | 70,22 | 14,42 |
| 1996 | 120,75 | 77,60 | 51,79 | 145,23 | 93,33 | 62,29 | 120,27 | - 5,57 | 7,26 | 27,53 | 2,46 |
| 1997 | 120,75 | 76,09 | 52,43 | 150,65 | 94,94 | 65,42 | 124,77 | 7,78 | 5,70 | 9,12 | 7,78 |
| 1998 | 126,36 | 105,21 | 67,98 | 122,90 | 102,33 | 66,12 | 97,26 | - 17,04 | 9,61 | 2,78 | - 20,72 |
| 1999 | 122,76 | 105,44 | 67,27 | 122,98 | 105,63 | 67,39 | 100,18 | 1,86 | 5,08 | 3,76 | 4,85 |
| 2000 | 122,10 | 104,13 | 67,36 | 124,90 | 106,52 | 68,91 | 102,29 | 3,19 | 2,46 | 3,89 | 3,75 |
| 2001 | 118,65 | 96,79 | 65,53 | 130,95 | 106,83 | 72,32 | 110,37 | 7,56 | 2,90 | 7,68 | 10,69 |
| 2002 | 113,23 | 92,77 | 73,04 | 133,11 | 109,05 | 85,86 | 117,55 | 4,39 | 4,84 | 21,92 | 9,39 |
| 2003 | 115,83 | 95,02 | 62,75 | 136,51 | 111,98 | 73,95 | 117,86 | 5,02 | 5,16 | - 11,80 | 2,67 |
| 2004 | 114,64 | 96,26 | 66,33 | 129,18 | 108,47 | 74,74 | 112,68 | - 3,00 | - 0,72 | 3,60 | - 2,00 |
| 2005 | 113,72 | 99,35 | 69,38 | 124,07 | 108,39 | 75,69 | 109,10 | - 2,04 | 1,93 | 3,30 | - 1,24 |
| 2006 | 114,20 | 97,88 | 68,12 | 126,89 | 108,75 | 75,69 | 111,11 | 4,01 | 2,04 | 1,69 | 3,57 |
| 2007 | 114,48 | 99,16 | 68,17 | 129,16 | 111,87 | 76,92 | 112,83 | 3,83 | 4,93 | 3,66 | 3,58 |
| 2008 | 121,53 | 94,56 | 67,09 | 139,50 | 108,54 | 77,02 | 114,79 | 9,85 | - 1,32 | 1,83 | 3,47 |
| 2009 | 118,36 | 104,79 | 73,06 | 126,30 | 111,82 | 77,95 | 106,71 | - 6,56 | 6,31 | 4,46 | - 4,06 |

CD - CM

Tav. 14 - Serie storica del trattamento minimo mensile

| Anni | Minimi al 31 dicembre | |
|------|--|----------------|
| | invalidità con età > età di vecchiaia | altre pensioni |
| 1980 | 70,60 | 78,45 |
| 1981 | 87,00 | 97,38 |
| 1982 | 100,40 | 112,33 |
| 1983 | 118,79 | 132,91 |
| 1984 | 132,01 | 147,71 |
| 1985 | 143,01 | 160,00 |
| 1986 | 150,52 | 179,31 |
| 1987 | 158,47 | 188,76 |
| 1988 | (1) | 227,45 |
| 1989 | | 250,22 |
| 1990 | | 268,33 |
| 1991 | | 289,65 |
| 1992 | | 298,38 |
| 1993 | | 308,92 |
| 1994 | | 323,53 |
| 1995 | | 323,53 |
| 1996 | | 341,02 |
| 1997 | | 354,32 |
| 1998 | | 360,33 |
| 1999 | | 366,81 |
| 2000 | | 372,68 |
| 2001 | | 382,36 |
| 2002 | | 392,69 |
| 2003 | | 402,12 |
| 2004 | | 412,18 |
| 2005 | | 420,43 |
| 2006 | | 427,58 |
| 2007 | | 436,14 |
| 2008 | | 443,56 |
| 2009 | | 457,76 |

(1) Dall' 1.11.1988 le pensioni delle Gestioni speciali dei lavoratori autonomi sono equiparate a quelle del Fondo pensioni lavoratori dipendenti (art. 7 L. 140/1985).

CD - CM

Tav.15 - Pensioni vigenti al 31/12/2009 ripartite per categoria e periodo di decorrenza

| Categoria | Numero | Importo annuo | Importo medio annuo |
|-------------------|-----------|----------------|---------------------|
| Pensioni ante '89 | | | |
| Vecchiaia | 133.031 | 781.989.989 | 5.878 |
| Invalidità | 250.542 | 1.420.750.514 | 5.671 |
| Superstiti | 251.001 | 950.715.577 | 3.788 |
| Complesso | 634.574 | 3.153.456.080 | 4.969 |
| Pensioni post '88 | | | |
| Vecchiaia | 1.016.308 | 8.309.897.097 | 8.177 |
| Invalidità | 29.979 | 190.075.653 | 6.340 |
| Superstiti | 124.182 | 603.100.890 | 4.857 |
| Complesso | 1.170.469 | 9.103.073.640 | 7.777 |
| Complesso | | | |
| Vecchiaia | 1.149.339 | 9.091.887.086 | 7.911 |
| Invalidità | 280.521 | 1.610.826.167 | 5.742 |
| Superstiti | 375.183 | 1.553.816.467 | 4.141 |
| Complesso | 1.805.043 | 12.256.529.720 | 6.790 |

Distribuzioni delle pensioni vigenti al 1° gennaio 2010
(I valori si riferiscono alle pensioni contabilizzate)

CD - CM

Tav. 16 - Pensioni con decorrenza ante 1989 vigenti al 1° gennaio 2010 ripartite per categoria e sesso

| CATEGORIA | MASCHI | | FEMMINE | | COMPLESSO | |
|--------------------------|---------|-----------------------|---------|-----------------------|-----------|-----------------------|
| | Numero | Importo medio mensile | Numero | Importo medio mensile | Numero | Importo medio mensile |
| Vecchiaia | 15.136 | 512,55 | 113.393 | 446,69 | 128.529 | 454,45 |
| Anzianità | 2.601 | 584,04 | 2.134 | 495,73 | 4.735 | 544,24 |
| TOTALE VECCHIAIA | 17.737 | 523,03 | 115.527 | 447,60 | 133.264 | 457,64 |
| Invalidità ante L.222/84 | 54.887 | 480,50 | 189.464 | 429,12 | 244.351 | 440,66 |
| Assegno di invalidità | 2.898 | 477,77 | 3.435 | 439,03 | 6.333 | 456,76 |
| Pensione di inabilità | 210 | 472,89 | 263 | 454,20 | 473 | 462,50 |
| TOTALE INVALIDITA' | 57.995 | 480,33 | 193.162 | 429,33 | 251.157 | 441,11 |
| Superstiti di assicurato | 2.995 | 289,82 | 17.244 | 257,34 | 20.239 | 262,15 |
| Superstiti di pensionato | 47.678 | 320,47 | 186.569 | 286,92 | 234.247 | 293,75 |
| TOTALE SUPERSTITI | 50.673 | 318,66 | 203.813 | 284,42 | 254.486 | 291,24 |
| COMPLESSO | 126.405 | 421,51 | 512.502 | 375,82 | 638.907 | 384,86 |

CD - CM

Tav. 17 - Pensioni con decorrenza post 1988 vigenti al 1° gennaio 2010 ripartite per categoria e sesso

| CATEGORIA | MASCHI | | FEMMINE | | COMPLESSO | |
|--------------------------|---------|-----------------------|---------|-----------------------|-----------|-----------------------|
| | Numero | Importo medio mensile | Numero | Importo medio mensile | Numero | Importo medio mensile |
| Vecchiaia | 118.634 | 502,66 | 385.453 | 459,00 | 504.087 | 469,28 |
| Anzianità | 338.880 | 897,83 | 170.325 | 597,62 | 509.205 | 797,41 |
| TOTALE VECCHIAIA | 457.514 | 795,36 | 555.778 | 501,48 | 1.013.292 | 634,17 |
| Invalidità ante L.222/84 | 0 | 0,00 | 0 | 0,00 | 0 | 0,00 |
| Assegno di invalidità | 13.360 | 519,83 | 12.649 | 450,07 | 26.009 | 485,91 |
| Pensione di inabilità | 2.143 | 610,37 | 1.761 | 508,48 | 3.904 | 564,41 |
| TOTALE INVALIDITA' | 15.503 | 532,35 | 14.410 | 457,21 | 29.913 | 496,15 |
| Superstiti di assicurato | 7.738 | 335,02 | 19.897 | 362,10 | 27.635 | 354,52 |
| Superstiti di pensionato | 21.541 | 342,25 | 72.259 | 411,54 | 93.800 | 395,63 |
| TOTALE SUPERSTITI | 29.279 | 340,34 | 92.156 | 400,87 | 121.435 | 386,27 |
| COMPLESSO | 502.296 | 760,72 | 662.344 | 486,52 | 1.164.640 | 604,78 |

CD - CM

Tav. 18 - Pensioni vigenti al 1° gennaio 2010 ripartite per categoria e sesso

| CATEGORIA | MASCHI | | FEMMINE | | COMPLESSO | |
|--------------------------|---------|-----------------------|-----------|-----------------------|-----------|-----------------------|
| | Numero | Importo medio mensile | Numero | Importo medio mensile | Numero | Importo medio mensile |
| Vecchiaia | 133.770 | 503,78 | 498.846 | 456,20 | 632.616 | 466,26 |
| Anzianità | 341.481 | 895,44 | 172.459 | 596,36 | 513.940 | 795,08 |
| TOTALE VECCHIAIA | 475.251 | 785,20 | 671.305 | 492,21 | 1.146.556 | 613,65 |
| Invalidità ante L.222/84 | 54.887 | 480,50 | 189.464 | 429,12 | 244.351 | 440,66 |
| Assegno di invalidità | 16.258 | 512,34 | 16.084 | 447,71 | 32.342 | 480,20 |
| Pensione di inabilità | 2.353 | 598,10 | 2.024 | 501,43 | 4.377 | 553,40 |
| TOTALE INVALIDITA' | 73.498 | 491,30 | 207.572 | 431,26 | 281.070 | 446,96 |
| Superstiti di assicurato | 10.733 | 322,41 | 37.141 | 313,46 | 47.874 | 315,47 |
| Superstiti di pensionato | 69.219 | 327,25 | 258.828 | 321,71 | 328.047 | 322,88 |
| TOTALE SUPERSTITI | 79.952 | 326,60 | 295.969 | 320,68 | 375.921 | 321,94 |
| COMPLESSO | 628.701 | 692,52 | 1.174.846 | 438,23 | 1.803.547 | 526,87 |

CD - CM

Tav. 19 - Pensioni con decorrenza ante 1989 vigenti al 1° gennaio 2010 ripartite per categoria, sesso e classe di età del titolare

| Classi di età | Vecchiaia | | | Anzianità | | | Invalidità ed Inabilità | | | Superstiti | | | Complesso | | |
|---------------|-----------|---------|---------|-----------|---------|--------|-------------------------|---------|---------|------------|---------|---------|-----------|---------|---------|
| | Maschi | Femmine | Totale | Maschi | Femmine | Totale | Maschi | Femmine | Totale | Maschi | Femmine | Totale | Maschi | Femmine | Totale |
| fino a 39 | - | - | - | - | - | - | - | - | - | 166 | 184 | 350 | 166 | 184 | 350 |
| da 40 a 49 | - | - | - | - | - | - | 74 | 48 | 122 | 800 | 816 | 1.616 | 874 | 864 | 1.738 |
| da 50 a 54 | - | - | - | - | - | - | 273 | 267 | 540 | 991 | 1.243 | 2.234 | 1.264 | 1.510 | 2.774 |
| da 55 a 59 | - | - | - | - | - | - | 660 | 818 | 1.478 | 1.593 | 2.147 | 3.740 | 2.253 | 2.965 | 5.218 |
| da 60 a 64 | - | - | - | - | - | - | 1.616 | 2.042 | 3.658 | 1.939 | 4.027 | 5.966 | 3.555 | 6.069 | 9.624 |
| da 65 a 69 | - | - | - | - | - | - | 2.213 | 4.251 | 6.464 | 2.087 | 7.200 | 9.287 | 4.300 | 11.451 | 15.751 |
| da 70 a 79 | - | 1 | 1 | 1.097 | 1.661 | 2.758 | 12.332 | 37.899 | 50.231 | 8.082 | 47.578 | 55.660 | 21.511 | 87.139 | 108.650 |
| 80 ed oltre | 15.136 | 113.392 | 128.528 | 1.504 | 473 | 1.977 | 40.827 | 147.837 | 188.664 | 35.015 | 140.618 | 175.633 | 92.482 | 402.320 | 494.802 |
| Totale | 15.136 | 113.393 | 128.529 | 2.601 | 2.134 | 4.735 | 57.995 | 193.162 | 251.157 | 50.673 | 203.813 | 254.486 | 126.405 | 512.502 | 638.907 |
| Età media | 88,5 | 85,2 | 85,6 | 80,3 | 77,1 | 78,9 | 82,5 | 84,0 | 83,6 | 81,2 | 82,2 | 82,0 | 82,6 | 83,5 | 83,3 |

CD - CM

Tav. 20 - Pensioni con decorrenza post 1988 vigenti al 1° gennaio 2010 ripartite per categoria, sesso e classe di età del titolare

| Classi di età | Vecchiaia | | | Anzianità | | | Invalidità ed Inabilità | | | Superstiti | | | Complesso | | |
|---------------|-----------|---------|---------|-----------|---------|---------|-------------------------|---------|--------|------------|---------|---------|-----------|---------|-----------|
| | Maschi | Femmine | Totale | Maschi | Femmine | Totale | Maschi | Femmine | Totale | Maschi | Femmine | Totale | Maschi | Femmine | Totale |
| fino a 39 | - | - | - | - | - | - | 318 | 133 | 451 | 370 | 650 | 1.020 | 688 | 783 | 1.471 |
| da 40 a 49 | - | - | - | - | - | - | 1.498 | 1.239 | 2.737 | 465 | 1.946 | 2.411 | 1.963 | 3.185 | 5.148 |
| da 50 a 54 | - | - | - | 137 | 38 | 175 | 1.789 | 1.971 | 3.760 | 422 | 2.466 | 2.888 | 2.348 | 4.475 | 6.823 |
| da 55 a 59 | 8 | 21 | 29 | 18.223 | 11.883 | 30.106 | 3.113 | 4.012 | 7.125 | 756 | 5.280 | 6.036 | 22.100 | 21.196 | 43.296 |
| da 60 a 64 | 135 | 64.461 | 64.596 | 63.526 | 45.813 | 109.339 | 3.756 | 2.789 | 6.545 | 1.745 | 11.166 | 12.911 | 69.162 | 124.229 | 193.391 |
| da 65 a 69 | 17.583 | 94.608 | 112.191 | 96.667 | 54.707 | 151.374 | 1.978 | 1.797 | 3.775 | 3.496 | 16.596 | 20.092 | 119.724 | 167.708 | 287.432 |
| da 70 a 79 | 56.195 | 190.818 | 247.013 | 147.927 | 57.857 | 205.784 | 2.698 | 2.250 | 4.948 | 13.724 | 41.726 | 55.450 | 220.544 | 292.651 | 513.195 |
| 80 ed oltre | 44.713 | 35.545 | 80.258 | 12.400 | 27 | 12.427 | 353 | 219 | 572 | 8.301 | 12.326 | 20.627 | 65.767 | 48.117 | 113.884 |
| Totale | 118.634 | 385.453 | 504.087 | 338.880 | 170.325 | 509.205 | 15.503 | 14.410 | 29.913 | 29.279 | 92.156 | 121.435 | 502.296 | 662.344 | 1.164.640 |
| Età media | 76,6 | 71,5 | 72,7 | 68,9 | 67,0 | 68,3 | 60,8 | 60,3 | 60,6 | 73,7 | 70,2 | 71,0 | 70,7 | 69,9 | 70,3 |

CD - CM

Tav. 21 - Pensioni vigenti al 1° gennaio 2010 ripartite per categoria, sesso e classe di età del titolare

| Classi di età | Vecchiaia | | | Anzianità | | | Invalidità ed Inabilità | | | Superstiti | | | Complesso | | |
|---------------|-----------|---------|---------|-----------|---------|---------|-------------------------|---------|---------|------------|---------|---------|-----------|-----------|-----------|
| | Maschi | Femmine | Totale | Maschi | Femmine | Totale | Maschi | Femmine | Totale | Maschi | Femmine | Totale | Maschi | Femmine | Totale |
| fino a 39 | - | - | - | - | - | - | 318 | 133 | 451 | 536 | 834 | 1.370 | 854 | 967 | 1.821 |
| da 40 a 49 | - | - | - | - | - | - | 1.572 | 1.287 | 2.859 | 1.265 | 2.762 | 4.027 | 2.837 | 4.049 | 6.886 |
| da 50 a 54 | - | - | - | 137 | 38 | 175 | 2.062 | 2.238 | 4.300 | 1.413 | 3.709 | 5.122 | 3.612 | 5.985 | 9.597 |
| da 55 a 59 | 8 | 21 | 29 | 18.223 | 11.883 | 30.106 | 3.773 | 4.830 | 8.603 | 2.349 | 7.427 | 9.776 | 24.353 | 24.161 | 48.514 |
| da 60 a 64 | 135 | 64.461 | 64.596 | 63.526 | 45.813 | 109.339 | 5.372 | 4.831 | 10.203 | 3.684 | 15.193 | 18.877 | 72.717 | 130.298 | 203.015 |
| da 65 a 69 | 17.583 | 94.608 | 112.191 | 96.667 | 54.707 | 151.374 | 4.191 | 6.048 | 10.239 | 5.583 | 23.796 | 29.379 | 124.024 | 179.159 | 303.183 |
| da 70 a 79 | 56.195 | 190.819 | 247.014 | 149.024 | 59.518 | 208.542 | 15.030 | 40.149 | 55.179 | 21.806 | 89.304 | 111.110 | 242.055 | 379.790 | 621.845 |
| 80 ed oltre | 59.849 | 148.937 | 208.786 | 13.904 | 500 | 14.404 | 41.180 | 148.056 | 189.236 | 43.316 | 152.944 | 196.260 | 158.249 | 450.437 | 608.686 |
| Totale | 133.770 | 498.846 | 632.616 | 341.481 | 172.459 | 513.940 | 73.498 | 207.572 | 281.070 | 79.952 | 295.969 | 375.921 | 628.701 | 1.174.846 | 1.803.547 |
| Età media | 77,9 | 74,6 | 75,3 | 69,0 | 67,1 | 68,4 | 77,9 | 82,3 | 81,2 | 78,4 | 78,4 | 78,4 | 73,1 | 75,8 | 74,9 |

CD - CM

Tav. 22 - Pensioni di invalidità ed inabilità con decorrenza ante 1989 vigenti al 1° gennaio 2010 ripartite per tipologia, sesso e classe di età del titolare

| Classi di età | Invalidità ante L. 222/84 | | | Assegno di invalidità | | | Pensioni di inabilità | | | Complesso | | |
|---------------|---------------------------|---------|---------|-----------------------|---------|--------|-----------------------|---------|--------|-----------|---------|---------|
| | Maschi | Femmine | Totale | Maschi | Femmine | Totale | Maschi | Femmine | Totale | Maschi | Femmine | Totale |
| fino a 39 | - | - | - | - | - | - | - | - | - | - | - | - |
| da 40 a 49 | 17 | 8 | 25 | 50 | 39 | 89 | 7 | 1 | 8 | 74 | 48 | 122 |
| da 50 a 54 | 159 | 130 | 289 | 97 | 123 | 220 | 17 | 14 | 31 | 273 | 267 | 540 |
| da 55 a 59 | 463 | 555 | 1.018 | 186 | 246 | 432 | 11 | 17 | 28 | 660 | 818 | 1.478 |
| da 60 a 64 | 1.263 | 1.698 | 2.961 | 336 | 315 | 651 | 17 | 29 | 46 | 1.616 | 2.042 | 3.658 |
| da 65 a 69 | 1.866 | 3.767 | 5.633 | 321 | 450 | 771 | 26 | 34 | 60 | 2.213 | 4.251 | 6.464 |
| da 70 a 79 | 10.997 | 36.008 | 47.005 | 1.257 | 1.758 | 3.015 | 78 | 133 | 211 | 12.332 | 37.899 | 50.231 |
| 80 ed oltre | 40.122 | 147.298 | 187.420 | 651 | 504 | 1.155 | 54 | 35 | 89 | 40.827 | 147.837 | 188.664 |
| Totale | 54.887 | 189.464 | 244.351 | 2.898 | 3.435 | 6.333 | 210 | 263 | 473 | 57.995 | 193.162 | 251.157 |
| Età media | 83,1 | 84,2 | 84,0 | 71,9 | 71,2 | 71,5 | 71,3 | 71,0 | 71,1 | 82,5 | 84,0 | 83,6 |

CD - CM

Tav. 23 - Pensioni di invalidità ed inabilità con decorrenza post 1988 vigenti al 1° gennaio 2010 ripartite per tipologia, sesso e classe di età del titolare

| Classi di età | Invalidità ante L. 222/84 | | | Assegno di invalidità | | | Pensioni di inabilità | | | Complesso | | |
|---------------|---------------------------|---------|--------|-----------------------|---------|--------|-----------------------|---------|--------|-----------|---------|--------|
| | Maschi | Femmine | Totale | Maschi | Femmine | Totale | Maschi | Femmine | Totale | Maschi | Femmine | Totale |
| fino a 39 | - | - | - | 274 | 117 | 391 | 44 | 16 | 60 | 318 | 133 | 451 |
| da 40 a 49 | - | - | - | 1.316 | 1.077 | 2.393 | 182 | 162 | 344 | 1.498 | 1.239 | 2.737 |
| da 50 a 54 | - | - | - | 1.563 | 1.771 | 3.334 | 226 | 200 | 426 | 1.789 | 1.971 | 3.760 |
| da 55 a 59 | - | - | - | 2.758 | 3.708 | 6.466 | 355 | 304 | 659 | 3.113 | 4.012 | 7.125 |
| da 60 a 64 | - | - | - | 3.281 | 2.356 | 5.637 | 475 | 433 | 908 | 3.756 | 2.789 | 6.545 |
| da 65 a 69 | - | - | - | 1.651 | 1.489 | 3.140 | 327 | 308 | 635 | 1.978 | 1.797 | 3.775 |
| da 70 a 79 | - | - | - | 2.226 | 1.931 | 4.157 | 472 | 319 | 791 | 2.698 | 2.250 | 4.948 |
| 80 ed oltre | - | - | - | 291 | 200 | 491 | 62 | 19 | 81 | 353 | 219 | 572 |
| Totale | - | - | - | 13.360 | 12.649 | 26.009 | 2.143 | 1.761 | 3.904 | 15.503 | 14.410 | 29.913 |
| Età media | - | - | - | 60,6 | 60,2 | 60,4 | 62,1 | 61,4 | 61,8 | 60,8 | 60,3 | 60,6 |

CD - CM

Tav. 24 - Pensioni di invalidità ed inabilità vigenti al 1° gennaio 2010 ripartite per tipologia, sesso e classe di età del titolare

| Classi di età | Invalidità ante L. 222/84 | | | Assegno di invalidità | | | Pensioni di inabilità | | | Complesso | | |
|---------------|---------------------------|---------|---------|-----------------------|---------|--------|-----------------------|---------|--------|-----------|---------|---------|
| | Maschi | Femmine | Totale | Maschi | Femmine | Totale | Maschi | Femmine | Totale | Maschi | Femmine | Totale |
| fino a 39 | - | - | - | 274 | 117 | 391 | 44 | 16 | 60 | 318 | 133 | 451 |
| da 40 a 49 | 17 | 8 | 25 | 1.366 | 1.116 | 2.482 | 189 | 163 | 352 | 1.572 | 1.287 | 2.859 |
| da 50 a 54 | 159 | 130 | 289 | 1.660 | 1.894 | 3.554 | 243 | 214 | 457 | 2.062 | 2.238 | 4.300 |
| da 55 a 59 | 463 | 555 | 1.018 | 2.944 | 3.954 | 6.898 | 366 | 321 | 687 | 3.773 | 4.830 | 8.603 |
| da 60 a 64 | 1.263 | 1.698 | 2.961 | 3.617 | 2.671 | 6.288 | 492 | 462 | 954 | 5.372 | 4.831 | 10.203 |
| da 65 a 69 | 1.866 | 3.767 | 5.633 | 1.972 | 1.939 | 3.911 | 353 | 342 | 695 | 4.191 | 6.048 | 10.239 |
| da 70 a 79 | 10.997 | 36.008 | 47.005 | 3.483 | 3.689 | 7.172 | 550 | 452 | 1.002 | 15.030 | 40.149 | 55.179 |
| 80 ed oltre | 40.122 | 147.298 | 187.420 | 942 | 704 | 1.646 | 116 | 54 | 170 | 41.180 | 148.056 | 189.236 |
| Totale | 54.887 | 189.464 | 244.351 | 16.258 | 16.084 | 32.342 | 2.353 | 2.024 | 4.377 | 73.498 | 207.572 | 281.070 |
| Età media | 83,1 | 84,2 | 84,0 | 62,6 | 62,5 | 62,6 | 62,9 | 62,6 | 62,8 | 77,9 | 82,3 | 81,2 |

CD - CM

Tav. 25 - Numero di pensioni con decorrenza ante 1989 vigenti al 1° / 1 / 2010 per classe di importo e periodo di decorrenza

VECCHIAIA

| Classi d'importo | Periodi di decorrenza | | | | | | | | | | Vigenti al 1-1-2010 | |
|--------------------|-----------------------|--------|--------|--------|--------|--------|--------|--------|--------|-----------|---------------------------|---------|
| | Ante 1981 | 1981 | 1982 | 1983 | 1984 | 1985 | 1986 | 1987 | 1988 | Post 1988 | | |
| a) valori assoluti | Inferiori al minimo | 3.207 | 1.258 | 1.189 | 1.379 | 1.551 | 1.878 | 2.214 | 2.565 | 3.056 | - | 18.297 |
| | al minimo | 11.116 | 4.146 | 5.244 | 6.231 | 7.284 | 8.483 | 9.946 | 11.726 | 13.025 | - | 77.201 |
| | minimo - 500 | 1.235 | 426 | 458 | 635 | 911 | 1.486 | 1.716 | 2.333 | 2.644 | - | 11.844 |
| | 500 - 1.000 | 2.855 | 859 | 1.039 | 1.316 | 1.667 | 2.362 | 2.962 | 3.603 | 4.459 | - | 21.122 |
| | 1.000 - 1.500 | - | 1 | 1 | 1 | 5 | 10 | 15 | 12 | 19 | - | 64 |
| | 1.500 - 2.000 | - | - | - | - | - | 1 | - | - | - | - | 1 |
| | 2.000 - 2.500 | - | - | - | - | - | - | - | - | - | - | 0 |
| | oltre 2.500 | - | - | - | - | - | - | - | - | - | - | 0 |
| | Totale | 18.413 | 6.690 | 7.931 | 9.562 | 11.418 | 14.220 | 16.853 | 20.239 | 23.203 | - | 128.529 |
| | b) valori percentuali | | | | | | | | | | | |
| | Inferiori al minimo | 17,41 | 18,81 | 15,00 | 14,43 | 13,59 | 13,20 | 13,13 | 12,67 | 13,17 | 0,00 | 14,23 |
| al minimo | 60,37 | 61,97 | 66,12 | 65,16 | 63,79 | 59,66 | 59,02 | 57,94 | 56,13 | 0,00 | 60,07 | |
| minimo - 500 | 6,71 | 6,37 | 5,77 | 6,64 | 7,98 | 10,45 | 10,18 | 11,53 | 11,40 | 0,00 | 9,22 | |
| 500 - 1.000 | 15,51 | 12,84 | 13,10 | 13,76 | 14,60 | 16,61 | 17,58 | 17,80 | 19,22 | 0,00 | 16,43 | |
| 1.000 - 1.500 | 0,00 | 0,01 | 0,01 | 0,01 | 0,04 | 0,07 | 0,09 | 0,06 | 0,08 | 0,00 | 0,05 | |
| 1.500 - 2.000 | 0,00 | 0,00 | 0,00 | 0,00 | 0,00 | 0,01 | 0,00 | 0,00 | 0,00 | 0,00 | 0,00 | |
| 2.000 - 2.500 | 0,00 | 0,00 | 0,00 | 0,00 | 0,00 | 0,00 | 0,00 | 0,00 | 0,00 | 0,00 | 0,00 | |
| oltre 2.500 | 0,00 | 0,00 | 0,00 | 0,00 | 0,00 | 0,00 | 0,00 | 0,00 | 0,00 | 0,00 | 0,00 | |
| Totale | 100,00 | 100,00 | 100,00 | 100,00 | 100,00 | 100,00 | 100,00 | 100,00 | 100,00 | 0,00 | 100,00 | |

CD - CM

segue Tav. 25 - Numero di pensioni con decorrenza ante 1989 vigenti al 1° / 1 / 2010 per classe di importo e periodo di decorrenza

ANZIANITA'

| Classi d'importo | Periodi di decorrenza | | | | | | | | | | Vigenti al 1-1-2010 |
|---|-----------------------|--------|--------|--------|--------|--------|--------|--------|-------|-----------|---------------------------|
| | Ante 1981 | 1981 | 1982 | 1983 | 1984 | 1985 | 1986 | 1987 | 1988 | Post 1988 | |
| Inferiori al minimo al minimo minimo - 500 500 - 1.000 1.000 - 1.500 1.500 - 2.000 2.000 - 2.500 oltre 2.500 Totale | a) valori assoluti | | | | | | | | | | |
| | 6 | 1 | 5 | 6 | 13 | 8 | 14 | 19 | 33 | - | 105 |
| | 35 | 49 | 41 | 75 | 118 | 186 | 241 | 407 | 632 | - | 1.784 |
| | 35 | 14 | 26 | 43 | 47 | 60 | 92 | 135 | 222 | - | 674 |
| | 33 | 20 | 73 | 119 | 165 | 226 | 330 | 474 | 658 | - | 2.098 |
| | - | - | 2 | 3 | 5 | 11 | 12 | 14 | 23 | - | 70 |
| | - | - | - | - | - | - | - | 2 | 2 | - | 4 |
| | - | - | - | - | - | - | - | - | - | - | 0 |
| | - | - | - | - | - | - | - | - | - | - | 0 |
| | 109 | 84 | 147 | 246 | 348 | 491 | 689 | 1.051 | 1.570 | - | 4.735 |
| | b) valori percentuali | | | | | | | | | | |
| | 5,50 | 1,19 | 3,40 | 2,44 | 3,73 | 1,63 | 2,03 | 1,81 | 2,11 | 0,00 | 2,22 |
| | 32,11 | 58,33 | 27,89 | 30,49 | 33,91 | 37,88 | 34,98 | 38,73 | 40,25 | 0,00 | 37,68 |
| 32,11 | 16,67 | 17,69 | 17,48 | 13,51 | 12,22 | 13,35 | 12,84 | 14,14 | 0,00 | 14,23 | |
| 30,28 | 23,81 | 49,66 | 48,37 | 47,41 | 46,03 | 47,90 | 45,10 | 41,91 | 0,00 | 44,31 | |
| 0,00 | 0,00 | 1,36 | 1,22 | 1,44 | 2,24 | 1,74 | 1,33 | 1,46 | 0,00 | 1,48 | |
| 0,00 | 0,00 | 0,00 | 0,00 | 0,00 | 0,00 | 0,00 | 0,19 | 0,13 | 0,00 | 0,08 | |
| 0,00 | 0,00 | 0,00 | 0,00 | 0,00 | 0,00 | 0,00 | 0,00 | 0,00 | 0,00 | 0,00 | |
| 0,00 | 0,00 | 0,00 | 0,00 | 0,00 | 0,00 | 0,00 | 0,00 | 0,00 | 0,00 | 0,00 | |
| 100,00 | 100,00 | 100,00 | 100,00 | 100,00 | 100,00 | 100,00 | 100,00 | 100,00 | 0,00 | 100,00 | |

CD - CM

segue Tav. 25 - Numero di pensioni con decorrenza ante 1989 vigenti al 1° / 1 / 2010 per classe di importo e periodo di decorrenza

INVALIDITA'

| Classi d'importo | Periodi di decorrenza | | | | | | | | | | Vigenti al 1-1-2010 |
|---|---|-----------------------|--------|--------|--------|--------|--------|--------|--------|-----------|---------------------------|
| | Ante 1981 | 1981 | 1982 | 1983 | 1984 | 1985 | 1986 | 1987 | 1988 | Post 1988 | |
| Inferiori al minimo al minimo minimo - 500 500 - 1.000 1.000 - 1.500 1.500 - 2.000 2.000 - 2.500 oltre 2.500 Totale | a) valori assoluti | | | | | | | | | | |
| | 36.982 | 2.045 | 1.371 | 1.111 | 777 | 137 | 189 | 192 | 195 | - | 42.999 |
| | 116.669 | 6.771 | 5.951 | 5.111 | 3.908 | 805 | 890 | 989 | 1.101 | - | 142.195 |
| | 20.873 | 1.251 | 1.102 | 981 | 711 | 120 | 132 | 189 | 175 | - | 25.534 |
| | 32.642 | 1.772 | 1.778 | 1.676 | 1.218 | 276 | 303 | 366 | 350 | - | 40.381 |
| | 28 | - | 1 | 2 | 4 | 1 | 1 | - | 1 | - | 38 |
| | 8 | - | - | - | - | - | - | - | - | - | 8 |
| | 2 | - | - | - | - | - | - | - | - | - | 2 |
| | - | - | - | - | - | - | - | - | - | - | 0 |
| | 207.204 | 11.839 | 10.203 | 8.881 | 6.618 | 1.339 | 1.515 | 1.736 | 1.822 | - | 251.157 |
| | Inferiori al minimo al minimo minimo - 500 500 - 1.000 1.000 - 1.500 1.500 - 2.000 2.000 - 2.500 oltre 2.500 Totale | b) valori percentuali | | | | | | | | | |
| 17,86 | | 17,27 | 13,43 | 12,51 | 11,75 | 10,24 | 12,47 | 11,06 | 10,71 | 0,00 | 17,11 |
| 56,31 | | 57,19 | 58,33 | 57,55 | 59,05 | 60,12 | 58,75 | 56,97 | 60,43 | 0,00 | 56,62 |
| 10,07 | | 10,57 | 10,80 | 11,05 | 10,74 | 8,96 | 8,71 | 10,89 | 9,60 | 0,00 | 10,17 |
| 15,75 | | 14,97 | 17,43 | 18,87 | 18,40 | 20,61 | 20,00 | 21,08 | 19,21 | 0,00 | 16,08 |
| 0,01 | | 0,00 | 0,01 | 0,02 | 0,06 | 0,07 | 0,07 | 0,00 | 0,05 | 0,00 | 0,02 |
| 0,00 | | 0,00 | 0,00 | 0,00 | 0,00 | 0,00 | 0,00 | 0,00 | 0,00 | 0,00 | 0,00 |
| 0,00 | | 0,00 | 0,00 | 0,00 | 0,00 | 0,00 | 0,00 | 0,00 | 0,00 | 0,00 | 0,00 |
| 0,00 | | 0,00 | 0,00 | 0,00 | 0,00 | 0,00 | 0,00 | 0,00 | 0,00 | 0,00 | 0,00 |
| 100,00 | | 100,00 | 100,00 | 100,00 | 100,00 | 100,00 | 100,00 | 100,00 | 100,00 | 0,00 | 100,00 |

CD - CM

segue Tav. 25 - Numero di pensioni con decorrenza ante 1989 vigenti al 1° / 1 / 2010 per classe di importo e periodo di decorrenza

SUPERSTITI

| Classi d'importo | Periodi di decorrenza | | | | | | | | | | Vigenti al 1-1-2010 | |
|--------------------|-----------------------|--------|--------|--------|--------|--------|--------|--------|--------|------------------|---------------------------|---------|
| | Ante 1981 | 1981 | 1982 | 1983 | 1984 | 1985 | 1986 | 1987 | 1988 | Post 1988 (*) | | |
| a) valori assoluti | Inferiori al minimo | 20.114 | 3.010 | 3.214 | 3.525 | 3.837 | 4.025 | 4.406 | 4.618 | 5.022 | 158.602 | 210.373 |
| | al minimo | 4.082 | 602 | 623 | 663 | 683 | 737 | 761 | 857 | 829 | 19.881 | 29.718 |
| | minimo - 500 | 718 | 119 | 114 | 118 | 106 | 108 | 139 | 140 | 128 | 6.945 | 8.635 |
| | 500 - 1.000 | 1.375 | 122 | 119 | 152 | 135 | 134 | 103 | 122 | 102 | 3.395 | 5.759 |
| | 1.000 - 1.500 | - | - | - | - | - | - | - | - | - | - | 0 |
| | 1.500 - 2.000 | - | - | - | - | - | - | - | - | - | 1 | 1 |
| | 2.000 - 2.500 | - | - | - | - | - | - | - | - | - | - | 0 |
| | oltre 2.500 | - | - | - | - | - | - | - | - | - | - | 0 |
| | Totale | 26.289 | 3.853 | 4.070 | 4.458 | 4.761 | 5.004 | 5.409 | 5.737 | 6.081 | 188.824 | 254.486 |
| | b) valori percentuali | | | | | | | | | | | |
| | Inferiori al minimo | 76,51 | 78,12 | 78,97 | 79,07 | 80,58 | 80,43 | 81,46 | 80,49 | 82,59 | 83,99 | 82,67 |
| al minimo | 15,53 | 15,62 | 15,31 | 14,87 | 14,35 | 14,73 | 14,07 | 14,94 | 13,63 | 10,53 | 11,68 | |
| minimo - 500 | 2,73 | 3,09 | 2,80 | 2,65 | 2,23 | 2,16 | 2,57 | 2,44 | 2,10 | 3,68 | 3,39 | |
| 500 - 1.000 | 5,23 | 3,17 | 2,92 | 3,41 | 2,84 | 2,68 | 1,90 | 2,13 | 1,68 | 1,80 | 2,26 | |
| 1.000 - 1.500 | 0,00 | 0,00 | 0,00 | 0,00 | 0,00 | 0,00 | 0,00 | 0,00 | 0,00 | 0,00 | 0,00 | |
| 1.500 - 2.000 | 0,00 | 0,00 | 0,00 | 0,00 | 0,00 | 0,00 | 0,00 | 0,00 | 0,00 | 0,00 | 0,00 | |
| 2.000 - 2.500 | 0,00 | 0,00 | 0,00 | 0,00 | 0,00 | 0,00 | 0,00 | 0,00 | 0,00 | 0,00 | 0,00 | |
| oltre 2.500 | 0,00 | 0,00 | 0,00 | 0,00 | 0,00 | 0,00 | 0,00 | 0,00 | 0,00 | 0,00 | 0,00 | |
| Totale | 100,00 | 100,00 | 100,00 | 100,00 | 100,00 | 100,00 | 100,00 | 100,00 | 100,00 | 100,00 | 100,00 | |

(*) Il numero delle pensioni indicate è ripartito per anno di liquidazione nella Tav. 25 bis

CD - CM

segue Tav. 25 - Numero di pensioni con decorrenza ante 1989 vigenti al 1° / 1 / 2010 per classe di importo e periodo di decorrenza

COMPLESSO

| Classi d'importo | Periodi di decorrenza | | | | | | | | | | Vigenti al 1-1-2010 |
|---|-----------------------|--------|--------|--------|--------|--------|--------|--------|--------|-----------|---------------------------|
| | Ante 1981 | 1981 | 1982 | 1983 | 1984 | 1985 | 1986 | 1987 | 1988 | Post 1988 | |
| Inferiori al minimo al minimo minimo - 500 500 - 1.000 1.000 - 1.500 1.500 - 2.000 2.000 - 2.500 oltre 2.500 Totale | a) valori assoluti | | | | | | | | | | |
| | 60.309 | 6.314 | 5.779 | 6.021 | 6.178 | 6.048 | 6.823 | 7.394 | 8.306 | 158.602 | 271.774 |
| | 131.902 | 11.568 | 11.859 | 12.080 | 11.993 | 10.211 | 11.838 | 13.979 | 15.587 | 19.881 | 250.898 |
| | 22.861 | 1.810 | 1.700 | 1.777 | 1.775 | 1.774 | 2.079 | 2.797 | 3.169 | 6.945 | 46.687 |
| | 36.905 | 2.773 | 3.009 | 3.263 | 3.185 | 2.998 | 3.698 | 4.565 | 5.569 | 3.395 | 69.360 |
| | 28 | 1 | 4 | 6 | 14 | 22 | 28 | 26 | 43 | - | 172 |
| | 8 | - | - | - | - | 1 | - | 2 | 2 | 1 | 14 |
| | 2 | - | - | - | - | - | - | - | - | - | 2 |
| | - | - | - | - | - | - | - | - | - | - | 0 |
| | 252.015 | 22.466 | 22.351 | 23.147 | 23.145 | 21.054 | 24.466 | 28.763 | 32.676 | 188.824 | 638.907 |
| | b) valori percentuali | | | | | | | | | | |
| Inferiori al minimo | 23,94 | 28,11 | 25,85 | 26,00 | 26,69 | 28,73 | 27,89 | 25,71 | 25,42 | 83,99 | 42,53 |
| al minimo | 52,34 | 51,49 | 53,06 | 52,19 | 51,82 | 48,50 | 48,39 | 48,60 | 47,70 | 10,53 | 39,27 |
| minimo - 500 | 9,07 | 8,06 | 7,61 | 7,68 | 7,67 | 8,43 | 8,50 | 9,72 | 9,70 | 3,68 | 7,31 |
| 500 - 1.000 | 14,64 | 12,34 | 13,46 | 14,10 | 13,76 | 14,24 | 15,11 | 15,87 | 17,04 | 1,80 | 10,86 |
| 1.000 - 1.500 | 0,01 | 0,00 | 0,02 | 0,03 | 0,06 | 0,10 | 0,11 | 0,09 | 0,13 | 0,00 | 0,03 |
| 1.500 - 2.000 | 0,00 | 0,00 | 0,00 | 0,00 | 0,00 | 0,00 | 0,00 | 0,01 | 0,01 | 0,00 | 0,00 |
| 2.000 - 2.500 | 0,00 | 0,00 | 0,00 | 0,00 | 0,00 | 0,00 | 0,00 | 0,00 | 0,00 | 0,00 | 0,00 |
| oltre 2.500 | 0,00 | 0,00 | 0,00 | 0,00 | 0,00 | 0,00 | 0,00 | 0,00 | 0,00 | 0,00 | 0,00 |
| Totale | 100,00 | 100,00 | 100,00 | 100,00 | 100,00 | 100,00 | 100,00 | 100,00 | 100,00 | 100,00 | 100,00 |

CD - CM

Tav. 25 bis - Numero di pensioni liquidate ai superstiti dopo il 1988 derivanti da pensioni ante 1989 vigenti al 1° / 1 / 2010
per classe di importo e periodo di decorrenza

SUPERSTITI

| Classi d'importo | Periodi di decorrenza | | | | | | | | | | | | Vigenti al 1-1-2010 |
|---|-----------------------|-------------|-------|-------|-------|-------|-------|-------|-------|-------|-------|-------|-------------------------------|
| | 1989 - '90 | 1991 - 1999 | 2000 | 2001 | 2002 | 2003 | 2004 | 2005 | 2006 | 2007 | 2008 | 2009 | |
| Inferiori al minimo al minimo minimo - 500 500 - 1.000 1.000 - 1.500 1.500 - 2.000 2.000 - 2.500 oltre 2.500 Totale | a) valori assoluti | | | | | | | | | | | | |
| | 8.532 | 83.687 | 6.900 | 6.642 | 6.923 | 7.227 | 6.646 | 6.940 | 6.609 | 6.431 | 6.511 | 5.554 | 158.602 |
| | 966 | 8.580 | 881 | 947 | 964 | 1.038 | 1.052 | 1.086 | 1.043 | 1.121 | 1.243 | 960 | 19.881 |
| | 265 | 2.395 | 318 | 443 | 427 | 450 | 405 | 462 | 443 | 460 | 489 | 388 | 6.945 |
| | 134 | 972 | 156 | 310 | 302 | 340 | 310 | 280 | 266 | 197 | 60 | 68 | 3.395 |
| | - | - | - | - | - | - | - | - | - | - | - | - | - |
| | - | 1 | - | - | - | - | - | - | - | - | - | - | 1 |
| | - | - | - | - | - | - | - | - | - | - | - | - | - |
| | - | - | - | - | - | - | - | - | - | - | - | - | - |
| | 9.897 | 95.635 | 8.255 | 8.342 | 8.616 | 9.055 | 8.413 | 8.768 | 8.361 | 8.209 | 8.303 | 6.970 | 188.824 |
| Inferiori al minimo al minimo minimo - 500 500 - 1.000 1.000 - 1.500 1.500 - 2.000 2.000 - 2.500 oltre 2.500 Totale | b) valori percentuali | | | | | | | | | | | | |
| | 86,21 | 87,51 | 83,59 | 79,62 | 80,34 | 79,82 | 79,01 | 79,15 | 79,05 | 78,34 | 78,42 | 79,68 | 83,99 |
| | 9,76 | 8,97 | 10,67 | 11,35 | 11,19 | 11,46 | 12,50 | 12,39 | 12,47 | 13,66 | 14,97 | 13,77 | 10,53 |
| | 2,68 | 2,50 | 3,85 | 5,31 | 4,96 | 4,97 | 4,81 | 5,27 | 5,30 | 5,60 | 5,89 | 5,57 | 3,68 |
| | 1,35 | 1,02 | 1,89 | 3,72 | 3,51 | 3,75 | 3,68 | 3,19 | 3,18 | 2,40 | 0,72 | 0,98 | 1,80 |
| | 0,00 | 0,00 | 0,00 | 0,00 | 0,00 | 0,00 | 0,00 | 0,00 | 0,00 | 0,00 | 0,00 | 0,00 | 0,00 |
| | 0,00 | 0,00 | 0,00 | 0,00 | 0,00 | 0,00 | 0,00 | 0,00 | 0,00 | 0,00 | 0,00 | 0,00 | 0,00 |
| | 0,00 | 0,00 | 0,00 | 0,00 | 0,00 | 0,00 | 0,00 | 0,00 | 0,00 | 0,00 | 0,00 | 0,00 | 0,00 |
| | 0,00 | 0,00 | 0,00 | 0,00 | 0,00 | 0,00 | 0,00 | 0,00 | 0,00 | 0,00 | 0,00 | 0,00 | 0,00 |
| | 0,00 | 0,00 | 0,00 | 0,00 | 0,00 | 0,00 | 0,00 | 0,00 | 0,00 | 0,00 | 0,00 | 0,00 | 0,00 |

CD - CM

Tav. 26 - Numero di pensioni con decorrenza post 1988 vigenti al 1° / 1 / 2010 per classe di importo e periodo di decorrenza

VECCHIAIA

| Classi d'importo | Periodi di decorrenza | | | | | | | | | | | | Vigenti al 1-1-2010 |
|---|-----------------------|-------------|--------|--------|--------|--------|--------|--------|--------|--------|--------|--------|---------------------------|
| | 1989 - '90 | 1991 - 1999 | 2000 | 2001 | 2002 | 2003 | 2004 | 2005 | 2006 | 2007 | 2008 | 2009 | |
| Inferiori al minimo al minimo minimo - 500 500 - 1.000 1.000 - 1.500 1.500 - 2.000 2.000 - 2.500 oltre 2.500 Totale | a) valori assoluti | | | | | | | | | | | | |
| | 6.494 | 35.905 | 5.032 | 6.165 | 6.479 | 6.773 | 6.742 | 6.065 | 6.154 | 5.998 | 2.415 | 4.198 | 98.420 |
| | 31.697 | 123.168 | 10.382 | 11.038 | 11.520 | 11.916 | 10.687 | 10.088 | 11.097 | 10.755 | 4.659 | 7.643 | 254.650 |
| | 5.435 | 15.655 | 997 | 1.155 | 1.347 | 1.905 | 1.501 | 1.214 | 1.248 | 956 | 411 | 623 | 32.447 |
| | 11.056 | 42.138 | 3.650 | 6.992 | 7.564 | 8.136 | 7.298 | 6.074 | 6.216 | 5.933 | 1.859 | 3.149 | 110.065 |
| | 40 | 844 | 147 | 756 | 734 | 830 | 784 | 716 | 798 | 782 | 236 | 394 | 7.061 |
| | - | 175 | 30 | 79 | 93 | 105 | 76 | 86 | 100 | 104 | 45 | 31 | 924 |
| | - | 44 | 8 | 21 | 15 | 39 | 24 | 26 | 26 | 41 | 18 | 17 | 279 |
| | - | 23 | 9 | 19 | 21 | 22 | 17 | 24 | 34 | 37 | 16 | 19 | 241 |
| | 54.722 | 217.952 | 20.255 | 26.225 | 27.773 | 29.726 | 27.129 | 24.293 | 25.673 | 24.606 | 9.659 | 16.074 | 504.087 |
| | b) valori percentuali | | | | | | | | | | | | |
| | 11,88 | 16,48 | 24,84 | 23,52 | 23,33 | 22,79 | 24,86 | 24,96 | 23,98 | 24,37 | 24,99 | 26,11 | 19,52 |
| | 57,92 | 56,51 | 51,26 | 42,09 | 41,48 | 40,09 | 39,39 | 41,53 | 43,22 | 43,71 | 48,23 | 47,55 | 50,52 |
| | 9,93 | 7,18 | 4,92 | 4,40 | 4,85 | 6,41 | 5,53 | 5,00 | 4,86 | 3,89 | 4,26 | 3,88 | 6,44 |
| 20,20 | 19,33 | 18,02 | 26,66 | 27,24 | 27,37 | 26,90 | 25,00 | 24,21 | 24,11 | 19,25 | 19,59 | 21,83 | |
| 0,07 | 0,39 | 0,73 | 2,88 | 2,64 | 2,79 | 2,89 | 2,95 | 3,11 | 3,18 | 2,44 | 2,45 | 1,40 | |
| 0,00 | 0,08 | 0,15 | 0,30 | 0,33 | 0,35 | 0,28 | 0,35 | 0,39 | 0,42 | 0,47 | 0,19 | 0,18 | |
| 0,00 | 0,02 | 0,04 | 0,08 | 0,05 | 0,13 | 0,09 | 0,11 | 0,10 | 0,17 | 0,19 | 0,11 | 0,06 | |
| 0,00 | 0,01 | 0,04 | 0,07 | 0,08 | 0,07 | 0,06 | 0,10 | 0,13 | 0,15 | 0,17 | 0,12 | 0,05 | |
| 100,00 | 100,00 | 100,00 | 100,00 | 100,00 | 100,00 | 100,00 | 100,00 | 100,00 | 100,00 | 100,00 | 100,00 | 100,00 | |

CD - CM

segue Tav. 26 - Numero di pensioni con decorrenza post 1988 vigenti al 1° / 1 / 2010 per classe di importo e periodo di decorrenza

ANZIANITA'

| Classi d'importo | Periodi di decorrenza | | | | | | | | | | | | Vigenti al 1-1-2010 |
|---|-----------------------|-------------|--------|--------|--------|--------|--------|--------|--------|--------|--------|--------|---------------------------|
| | 1989 - '90 | 1991 - 1999 | 2000 | 2001 | 2002 | 2003 | 2004 | 2005 | 2006 | 2007 | 2008 | 2009 | |
| Inferiori al minimo al minimo minimo - 500 500 - 1.000 1.000 - 1.500 1.500 - 2.000 2.000 - 2.500 oltre 2.500 Totale | a) valori assoluti | | | | | | | | | | | | |
| | 153 | 5.781 | 751 | 849 | 923 | 1.192 | 1.140 | 1.087 | 1.011 | 965 | 976 | 390 | 15.218 |
| | 2.363 | 59.073 | 2.396 | 2.510 | 3.429 | 3.060 | 2.775 | 2.885 | 2.659 | 2.680 | 2.053 | 675 | 86.558 |
| | 947 | 23.260 | 622 | 898 | 2.242 | 1.812 | 1.010 | 854 | 821 | 803 | 657 | 361 | 34.287 |
| | 5.582 | 163.952 | 5.126 | 6.918 | 11.576 | 11.236 | 8.398 | 7.950 | 8.564 | 9.187 | 7.537 | 4.573 | 250.599 |
| | 156 | 57.555 | 2.787 | 3.530 | 3.641 | 4.317 | 3.391 | 2.758 | 2.953 | 2.956 | 2.893 | 1.846 | 88.783 |
| | 5 | 13.231 | 715 | 1.017 | 1.153 | 1.509 | 1.009 | 806 | 872 | 884 | 1.095 | 727 | 23.023 |
| | 2 | 3.347 | 242 | 313 | 399 | 492 | 339 | 261 | 295 | 311 | 415 | 267 | 6.683 |
| | - | 1.460 | 198 | 293 | 296 | 369 | 280 | 226 | 225 | 193 | 316 | 198 | 4.054 |
| | 9.208 | 327.659 | 12.837 | 16.328 | 23.659 | 23.987 | 18.342 | 16.827 | 17.400 | 17.979 | 15.942 | 9.037 | 509.205 |
| | b) valori percentuali | | | | | | | | | | | | |
| Inferiori al minimo | 1,68 | 1,75 | 5,85 | 5,20 | 3,90 | 4,97 | 6,20 | 6,45 | 5,81 | 5,36 | 6,12 | 4,33 | 2,99 |
| al minimo | 25,66 | 18,03 | 18,66 | 15,37 | 14,49 | 12,76 | 15,13 | 17,15 | 15,28 | 14,91 | 12,88 | 7,47 | 17,00 |
| minimo - 500 | 10,28 | 7,10 | 4,85 | 5,50 | 9,48 | 7,55 | 5,51 | 5,08 | 4,72 | 4,47 | 4,12 | 3,99 | 6,73 |
| 500 - 1.000 | 60,62 | 50,04 | 39,93 | 42,37 | 48,93 | 46,84 | 45,79 | 47,25 | 49,22 | 51,10 | 47,28 | 50,60 | 49,21 |
| 1.000 - 1.500 | 1,69 | 17,57 | 21,71 | 21,62 | 15,39 | 18,00 | 18,49 | 16,39 | 16,97 | 16,44 | 18,15 | 20,43 | 17,44 |
| 1.500 - 2.000 | 0,05 | 4,04 | 5,57 | 6,23 | 4,87 | 6,29 | 5,50 | 4,79 | 5,01 | 4,92 | 6,87 | 8,04 | 4,52 |
| 2.000 - 2.500 | 0,02 | 1,02 | 1,89 | 1,92 | 1,69 | 2,05 | 1,85 | 1,55 | 1,70 | 1,73 | 2,60 | 2,95 | 1,31 |
| oltre 2.500 | 0,00 | 0,45 | 1,54 | 1,79 | 1,25 | 1,54 | 1,53 | 1,34 | 1,29 | 1,07 | 1,98 | 2,19 | 0,80 |
| Totale | 100,00 | 100,00 | 100,00 | 100,00 | 100,00 | 100,00 | 100,00 | 100,00 | 100,00 | 100,00 | 100,00 | 100,00 | 100,00 |

CD - CM

segue Tav. 26 - Numero di pensioni con decorrenza post 1988 vigenti al 1° / 1 / 2010 per classe di importo e periodo di decorrenza

INVALIDITA'

| Classi d'importo | Periodi di decorrenza | | | | | | | | | | | | Vigenti al 1-1-2010 |
|---|-----------------------|-------------|--------|--------|--------|--------|--------|--------|--------|--------|--------|--------|---------------------------|
| | 1989 - '90 | 1991 - 1999 | 2000 | 2001 | 2002 | 2003 | 2004 | 2005 | 2006 | 2007 | 2008 | 2009 | |
| Inferiori al minimo al minimo minimo - 500 500 - 1.000 1.000 - 1.500 1.500 - 2.000 2.000 - 2.500 oltre 2.500 Totale | a) valori assoluti | | | | | | | | | | | | |
| | 408 | 1.586 | 199 | 190 | 239 | 303 | 339 | 315 | 390 | 380 | 376 | 213 | 4.938 |
| | 2.212 | 6.120 | 633 | 620 | 624 | 625 | 717 | 729 | 720 | 737 | 693 | 416 | 14.846 |
| | 273 | 637 | 59 | 67 | 85 | 77 | 79 | 89 | 110 | 120 | 110 | 64 | 1.770 |
| | 643 | 2.098 | 275 | 329 | 344 | 445 | 468 | 481 | 573 | 697 | 618 | 435 | 7.406 |
| | - | 163 | 35 | 62 | 54 | 60 | 62 | 68 | 75 | 95 | 97 | 86 | 857 |
| | 1 | 19 | 5 | 3 | 6 | 6 | 6 | 7 | 3 | 7 | 9 | 3 | 75 |
| | - | 2 | 1 | - | 1 | 1 | 1 | - | 2 | 1 | 1 | 1 | 11 |
| | - | 3 | - | - | 2 | - | 1 | 1 | 2 | 1 | - | - | 10 |
| | 3.537 | 10.628 | 1.207 | 1.271 | 1.355 | 1.517 | 1.673 | 1.690 | 1.875 | 2.038 | 1.904 | 1.218 | 29.913 |
| | b) valori percentuali | | | | | | | | | | | | |
| | 11,53 | 14,93 | 16,50 | 14,94 | 17,64 | 19,96 | 20,26 | 18,64 | 20,79 | 18,65 | 19,75 | 17,50 | 16,51 |
| | 62,54 | 57,58 | 52,44 | 48,78 | 46,05 | 41,20 | 42,86 | 43,14 | 38,40 | 36,16 | 36,40 | 34,15 | 49,63 |
| | 7,72 | 5,99 | 4,89 | 5,27 | 6,27 | 5,08 | 4,72 | 5,27 | 5,87 | 5,89 | 5,78 | 5,25 | 5,92 |
| | 18,18 | 19,74 | 22,78 | 25,89 | 25,39 | 29,33 | 27,97 | 28,46 | 30,56 | 34,20 | 32,46 | 35,71 | 24,76 |
| 0,00 | 1,53 | 2,90 | 4,88 | 3,99 | 3,96 | 3,71 | 4,02 | 4,00 | 4,66 | 5,09 | 7,06 | 2,86 | |
| 0,03 | 0,18 | 0,41 | 0,24 | 0,44 | 0,40 | 0,36 | 0,41 | 0,16 | 0,34 | 0,47 | 0,25 | 0,25 | |
| 0,00 | 0,02 | 0,08 | 0,00 | 0,07 | 0,07 | 0,06 | 0,00 | 0,11 | 0,05 | 0,05 | 0,08 | 0,04 | |
| 0,00 | 0,03 | 0,00 | 0,00 | 0,15 | 0,00 | 0,06 | 0,06 | 0,11 | 0,05 | 0,00 | 0,00 | 0,03 | |
| Totale | 100,00 | 100,00 | 100,00 | 100,00 | 100,00 | 100,00 | 100,00 | 100,00 | 100,00 | 100,00 | 100,00 | 100,00 | 100,00 |

CD - CM

segue Tav. 26 - Numero di pensioni con decorrenza post 1988 vigenti al 1° / 1 / 2010 per classe di importo e periodo di decorrenza

SUPERSTITI

| Classi d'importo | Periodi di decorrenza | | | | | | | | | | | | Vigenti al 1-1-2010 |
|---|-----------------------|-------------|--------|--------|--------|--------|--------|--------|--------|--------|--------|--------|---------------------------|
| | 1989 - '90 | 1991 - 1999 | 2000 | 2001 | 2002 | 2003 | 2004 | 2005 | 2006 | 2007 | 2008 | 2009 | |
| Inferiori al minimo al minimo minimo - 500 500 - 1.000 1.000 - 1.500 1.500 - 2.000 2.000 - 2.500 oltre 2.500 Totale | a) valori assoluti | | | | | | | | | | | | |
| | 2.977 | 22.692 | 3.464 | 3.788 | 3.818 | 4.214 | 4.627 | 4.932 | 5.409 | 5.732 | 6.095 | 5.786 | 73.534 |
| | 886 | 7.838 | 1.366 | 1.433 | 1.564 | 1.712 | 1.899 | 2.021 | 2.235 | 2.494 | 2.750 | 2.564 | 28.762 |
| | 21 | 546 | 145 | 135 | 164 | 224 | 234 | 245 | 262 | 308 | 324 | 311 | 2.919 |
| | 61 | 2.721 | 727 | 822 | 979 | 1.073 | 1.121 | 1.285 | 1.355 | 1.542 | 1.559 | 1.566 | 14.811 |
| | - | 206 | 49 | 64 | 82 | 83 | 95 | 97 | 104 | 124 | 124 | 148 | 1.176 |
| | - | 20 | 7 | 10 | 12 | 10 | 18 | 12 | 24 | 22 | 28 | 22 | 185 |
| | - | 4 | 1 | 1 | - | 3 | 2 | 4 | 8 | 5 | 4 | 6 | 38 |
| | - | 2 | - | - | 2 | 2 | - | - | 2 | 1 | 1 | - | 10 |
| | 3.945 | 34.029 | 5.759 | 6.253 | 6.621 | 7.321 | 7.996 | 8.596 | 9.399 | 10.228 | 10.885 | 10.403 | 121.435 |
| | b) valori percentuali | | | | | | | | | | | | |
| | 75,46 | 66,68 | 60,15 | 60,57 | 57,66 | 57,56 | 57,85 | 57,37 | 57,53 | 56,04 | 55,99 | 55,62 | 60,55 |
| | 22,46 | 23,03 | 23,72 | 22,92 | 23,62 | 23,38 | 23,75 | 23,51 | 23,78 | 24,38 | 25,26 | 24,65 | 23,69 |
| | 0,53 | 1,60 | 2,52 | 2,16 | 2,48 | 3,06 | 2,93 | 2,85 | 2,79 | 3,01 | 2,98 | 2,99 | 2,40 |
| 1,55 | 8,00 | 12,62 | 13,15 | 14,79 | 14,66 | 14,02 | 14,95 | 14,42 | 15,08 | 14,32 | 15,05 | 12,20 | |
| 0,00 | 0,61 | 0,85 | 1,02 | 1,24 | 1,13 | 1,19 | 1,13 | 1,11 | 1,21 | 1,14 | 1,42 | 0,97 | |
| 0,00 | 0,06 | 0,12 | 0,16 | 0,18 | 0,14 | 0,23 | 0,14 | 0,26 | 0,22 | 0,26 | 0,21 | 0,15 | |
| 0,00 | 0,01 | 0,02 | 0,02 | 0,00 | 0,04 | 0,03 | 0,05 | 0,09 | 0,05 | 0,04 | 0,06 | 0,03 | |
| 0,00 | 0,01 | 0,00 | 0,00 | 0,03 | 0,03 | 0,00 | 0,00 | 0,02 | 0,01 | 0,01 | 0,00 | 0,01 | |
| Totale | 100,00 | 100,00 | 100,00 | 100,00 | 100,00 | 100,00 | 100,00 | 100,00 | 100,00 | 100,00 | 100,00 | 100,00 | 100,00 |

CD - CM

segue Tav. 26 - Numero di pensioni con decorrenza post 1988 vigenti al 1° / 1 / 2010 per classe di importo e periodo di decorrenza

COMPLESSO

| Classi d'importo | Periodi di decorrenza | | | | | | | | | | | | Vigenti al 1-1-2010 |
|---|-----------------------|-------------|--------|--------|--------|--------|--------|--------|--------|--------|--------|--------|---------------------------|
| | 1989 - '90 | 1991 - 1999 | 2000 | 2001 | 2002 | 2003 | 2004 | 2005 | 2006 | 2007 | 2008 | 2009 | |
| Inferiori al minimo al minimo minimo - 500 500 - 1.000 1.000 - 1.500 1.500 - 2.000 2.000 - 2.500 oltre 2.500 Totale | a) valori assoluti | | | | | | | | | | | | |
| | 10.032 | 65.964 | 9.446 | 10.992 | 11.459 | 12.482 | 12.848 | 12.399 | 12.964 | 13.075 | 9.862 | 10.587 | 192.110 |
| | 37.158 | 196.199 | 14.777 | 15.601 | 17.137 | 17.313 | 16.078 | 15.723 | 16.711 | 16.666 | 10.155 | 11.298 | 384.816 |
| | 6.676 | 40.098 | 1.823 | 2.255 | 3.838 | 4.018 | 2.824 | 2.402 | 2.441 | 2.187 | 1.502 | 1.359 | 71.423 |
| | 17.342 | 210.909 | 9.778 | 15.061 | 20.463 | 20.890 | 17.285 | 15.790 | 16.708 | 17.359 | 11.573 | 9.723 | 382.881 |
| | 196 | 58.768 | 3.018 | 4.412 | 4.511 | 5.290 | 4.332 | 3.639 | 3.930 | 3.957 | 3.350 | 2.474 | 97.877 |
| | 6 | 13.445 | 757 | 1.109 | 1.264 | 1.630 | 1.109 | 911 | 999 | 1.017 | 1.177 | 783 | 24.207 |
| | 2 | 3.397 | 252 | 335 | 415 | 535 | 366 | 291 | 331 | 358 | 438 | 291 | 7.011 |
| | - | 1.488 | 207 | 312 | 321 | 393 | 298 | 251 | 263 | 232 | 333 | 217 | 4.315 |
| | 71.412 | 590.268 | 40.058 | 50.077 | 59.408 | 62.551 | 55.140 | 51.406 | 54.347 | 54.851 | 38.390 | 36.732 | 1.164.640 |
| | b) valori percentuali | | | | | | | | | | | | |
| Inferiori al minimo | 14,06 | 11,17 | 23,58 | 21,96 | 19,29 | 19,94 | 23,30 | 24,11 | 23,86 | 23,85 | 25,68 | 28,82 | 16,50 |
| al minimo | 52,03 | 33,24 | 36,89 | 31,15 | 28,85 | 27,68 | 29,16 | 30,59 | 30,75 | 30,38 | 26,45 | 30,76 | 33,04 |
| minimo - 500 | 9,35 | 6,79 | 4,55 | 4,50 | 6,46 | 6,42 | 5,12 | 4,67 | 4,49 | 3,99 | 3,91 | 3,70 | 6,13 |
| 500 - 1.000 | 24,28 | 35,73 | 24,41 | 30,08 | 34,44 | 33,40 | 31,35 | 30,72 | 30,74 | 31,65 | 30,15 | 26,47 | 32,88 |
| 1.000 - 1.500 | 0,27 | 9,96 | 7,53 | 8,81 | 7,59 | 8,46 | 7,86 | 7,08 | 7,23 | 7,21 | 8,73 | 6,74 | 8,40 |
| 1.500 - 2.000 | 0,01 | 2,28 | 1,89 | 2,21 | 2,13 | 2,61 | 2,01 | 1,77 | 1,84 | 1,85 | 3,07 | 2,13 | 2,08 |
| 2.000 - 2.500 | 0,00 | 0,58 | 0,63 | 0,67 | 0,70 | 0,86 | 0,66 | 0,57 | 0,61 | 0,65 | 1,14 | 0,79 | 0,60 |
| oltre 2.500 | 0,00 | 0,25 | 0,52 | 0,62 | 0,54 | 0,63 | 0,54 | 0,49 | 0,48 | 0,42 | 0,87 | 0,59 | 0,37 |
| Totale | 100,00 | 100,00 | 100,00 | 100,00 | 100,00 | 100,00 | 100,00 | 100,00 | 100,00 | 100,00 | 100,00 | 100,00 | 100,00 |

CD - CM

Tav. 27 - Numero di pensioni vigenti al 1° / 1 / 2010 per classe di importo e periodo di decorrenza

VECCHIAIA

| Classi d'importo | Periodi di decorrenza | | | | | | | | | | | | Vigenti al 1-1-2010 |
|---|-----------------------|------------|-----------|--------|--------|--------|--------|--------|--------|--------|--------|--------|---------------------------|
| | Ante 1989 | 1989 - '90 | 1991-2000 | 2001 | 2002 | 2003 | 2004 | 2005 | 2006 | 2007 | 2008 | 2009 | |
| Inferiori al minimo al minimo minimo - 500 500 - 1.000 1.000 - 1.500 1.500 - 2.000 2.000 - 2.500 oltre 2.500 Totale | a) valori assoluti | | | | | | | | | | | | |
| | 18.297 | 6.494 | 40.937 | 6.165 | 6.479 | 6.773 | 6.742 | 6.065 | 6.154 | 5.998 | 2.415 | 4.198 | 116.717 |
| | 77.201 | 31.697 | 133.550 | 11.038 | 11.520 | 11.916 | 10.687 | 10.088 | 11.097 | 10.755 | 4.659 | 7.643 | 331.851 |
| | 11.844 | 5.435 | 16.652 | 1.155 | 1.347 | 1.905 | 1.501 | 1.214 | 1.248 | 956 | 411 | 623 | 44.291 |
| | 21.122 | 11.056 | 45.788 | 6.992 | 7.564 | 8.136 | 7.298 | 6.074 | 6.216 | 5.933 | 1.859 | 3.149 | 131.187 |
| | 64 | 40 | 991 | 756 | 734 | 830 | 784 | 716 | 798 | 782 | 236 | 394 | 7.125 |
| | 1 | - | 205 | 79 | 93 | 105 | 76 | 86 | 100 | 104 | 45 | 31 | 925 |
| | - | - | 52 | 21 | 15 | 39 | 24 | 26 | 26 | 41 | 18 | 17 | 279 |
| | - | - | 32 | 19 | 21 | 22 | 17 | 24 | 34 | 37 | 16 | 19 | 241 |
| | 128.529 | 54.722 | 238.207 | 26.225 | 27.773 | 29.726 | 27.129 | 24.293 | 25.673 | 24.606 | 9.659 | 16.074 | 632.616 |
| Inferiori al minimo al minimo minimo - 500 500 - 1.000 1.000 - 1.500 1.500 - 2.000 2.000 - 2.500 oltre 2.500 Totale | b) valori percentuali | | | | | | | | | | | | |
| | 14,23 | 11,88 | 17,19 | 23,52 | 23,33 | 22,79 | 24,86 | 24,96 | 23,98 | 24,37 | 24,99 | 26,11 | 18,44 |
| | 60,07 | 57,92 | 56,06 | 42,09 | 41,48 | 40,09 | 39,39 | 41,53 | 43,22 | 43,71 | 48,23 | 47,55 | 52,46 |
| | 9,22 | 9,93 | 6,99 | 4,40 | 4,85 | 6,41 | 5,53 | 5,00 | 4,86 | 3,89 | 4,26 | 3,88 | 7,00 |
| | 16,43 | 20,20 | 19,22 | 26,66 | 27,24 | 27,37 | 26,90 | 25,00 | 24,21 | 24,11 | 19,25 | 19,59 | 20,74 |
| | 0,05 | 0,07 | 0,42 | 2,88 | 2,64 | 2,79 | 2,89 | 2,95 | 3,11 | 3,18 | 2,44 | 2,45 | 1,13 |
| | 0,00 | 0,00 | 0,09 | 0,30 | 0,33 | 0,35 | 0,28 | 0,35 | 0,39 | 0,42 | 0,47 | 0,19 | 0,15 |
| | 0,00 | 0,00 | 0,02 | 0,08 | 0,05 | 0,13 | 0,09 | 0,11 | 0,10 | 0,17 | 0,19 | 0,11 | 0,04 |
| | 0,00 | 0,00 | 0,01 | 0,07 | 0,08 | 0,07 | 0,06 | 0,10 | 0,13 | 0,15 | 0,17 | 0,12 | 0,04 |
| | 100,00 | 100,00 | 100,00 | 100,00 | 100,00 | 100,00 | 100,00 | 100,00 | 100,00 | 100,00 | 100,00 | 100,00 | 100,00 |

CD - CM

segue Tav. 27 - Numero di pensioni vigenti al 1° gennaio 2010 per classe di importo e periodo di decorrenza

ANZIANITA'

| Classi d'importo | Periodi di decorrenza | | | | | | | | | | | | Vigenti al 1-1-2010 |
|---|-----------------------|------------|-----------|--------|--------|--------|--------|--------|--------|--------|--------|--------|---------------------------|
| | Ante 1989 | 1989 - '90 | 1991-2000 | 2001 | 2002 | 2003 | 2004 | 2005 | 2006 | 2007 | 2008 | 2009 | |
| Inferiori al minimo al minimo minimo - 500 500 - 1.000 1.000 - 1.500 1.500 - 2.000 2.000 - 2.500 oltre 2.500 Totale | a) valori assoluti | | | | | | | | | | | | |
| | 105 | 153 | 6.532 | 849 | 923 | 1.192 | 1.140 | 1.087 | 1.011 | 965 | 976 | 390 | 15.323 |
| | 1.784 | 2.363 | 61.469 | 2.510 | 3.429 | 3.060 | 2.775 | 2.885 | 2.659 | 2.680 | 2.053 | 675 | 88.342 |
| | 674 | 947 | 23.882 | 898 | 2.242 | 1.812 | 1.010 | 854 | 821 | 803 | 657 | 361 | 34.961 |
| | 2.098 | 5.582 | 169.078 | 6.918 | 11.576 | 11.236 | 8.398 | 7.950 | 8.564 | 9.187 | 7.537 | 4.573 | 252.697 |
| | 70 | 156 | 60.342 | 3.530 | 3.641 | 4.317 | 3.391 | 2.758 | 2.953 | 2.956 | 2.893 | 1.846 | 88.853 |
| | 4 | 5 | 13.946 | 1.017 | 1.153 | 1.509 | 1.009 | 806 | 872 | 884 | 1.095 | 727 | 23.027 |
| | - | 2 | 3.589 | 313 | 399 | 492 | 339 | 261 | 295 | 311 | 415 | 267 | 6.683 |
| | - | - | 1.658 | 293 | 296 | 369 | 280 | 226 | 225 | 193 | 316 | 198 | 4.054 |
| | 4.735 | 9.208 | 340.496 | 16.328 | 23.659 | 23.987 | 18.342 | 16.827 | 17.400 | 17.979 | 15.942 | 9.037 | 513.940 |
| Inferiori al minimo al minimo minimo - 500 500 - 1.000 1.000 - 1.500 1.500 - 2.000 2.000 - 2.500 oltre 2.500 Totale | b) valori percentuali | | | | | | | | | | | | |
| | 2,22 | 1,68 | 1,92 | 5,20 | 3,90 | 4,97 | 6,20 | 6,45 | 5,81 | 5,36 | 6,12 | 4,33 | 2,98 |
| | 37,68 | 25,66 | 18,05 | 15,37 | 14,49 | 12,76 | 15,13 | 17,15 | 15,28 | 14,91 | 12,88 | 7,47 | 17,19 |
| | 14,23 | 10,28 | 7,01 | 5,50 | 9,48 | 7,55 | 5,51 | 5,08 | 4,72 | 4,47 | 4,12 | 3,99 | 6,80 |
| | 44,31 | 60,62 | 49,66 | 42,37 | 48,93 | 46,84 | 45,79 | 47,25 | 49,22 | 51,10 | 47,28 | 50,60 | 49,17 |
| | 1,48 | 1,69 | 17,72 | 21,62 | 15,39 | 18,00 | 18,49 | 16,39 | 16,97 | 16,44 | 18,15 | 20,43 | 17,29 |
| | 0,08 | 0,05 | 4,10 | 6,23 | 4,87 | 6,29 | 5,50 | 4,79 | 5,01 | 4,92 | 6,87 | 8,04 | 4,48 |
| | 0,00 | 0,02 | 1,05 | 1,92 | 1,69 | 2,05 | 1,85 | 1,55 | 1,70 | 1,73 | 2,60 | 2,95 | 1,30 |
| | 0,00 | 0,00 | 0,49 | 1,79 | 1,25 | 1,54 | 1,53 | 1,34 | 1,29 | 1,07 | 1,98 | 2,19 | 0,79 |
| | 100,00 | 100,00 | 100,00 | 100,00 | 100,00 | 100,00 | 100,00 | 100,00 | 100,00 | 100,00 | 100,00 | 100,00 | 100,00 |

CD - CM

segue Tav. 27 - Numero di pensioni vigenti al 1° gennaio 2010 per classe di importo e periodo di decorrenza

INVALIDITA'

| Classi d'importo | Periodi di decorrenza | | | | | | | | | | | | Vigenti al 1-1-2010 |
|---|-----------------------|------------|-----------|--------|--------|--------|--------|--------|--------|--------|--------|--------|---------------------------|
| | Ante 1989 | 1989 - '90 | 1991-2000 | 2001 | 2002 | 2003 | 2004 | 2005 | 2006 | 2007 | 2008 | 2009 | |
| Inferiori al minimo al minimo minimo - 500 500 - 1.000 1.000 - 1.500 1.500 - 2.000 2.000 - 2.500 oltre 2.500 Totale | a) valori assoluti | | | | | | | | | | | | |
| | 42.999 | 408 | 1.785 | 190 | 239 | 303 | 339 | 315 | 390 | 380 | 376 | 213 | 47.937 |
| | 142.195 | 2.212 | 6.753 | 620 | 624 | 625 | 717 | 729 | 720 | 737 | 693 | 416 | 157.041 |
| | 25.534 | 273 | 696 | 67 | 85 | 77 | 79 | 89 | 110 | 120 | 110 | 64 | 27.304 |
| | 40.381 | 643 | 2.373 | 329 | 344 | 445 | 468 | 481 | 573 | 697 | 618 | 435 | 47.787 |
| | 38 | - | 198 | 62 | 54 | 60 | 62 | 68 | 75 | 95 | 97 | 86 | 895 |
| | 8 | 1 | 24 | 3 | 6 | 6 | 6 | 7 | 3 | 7 | 9 | 3 | 83 |
| | 2 | - | 3 | - | 1 | 1 | 1 | - | 2 | 1 | 1 | 1 | 13 |
| | - | - | 3 | - | 2 | - | 1 | 1 | 2 | 1 | - | - | 10 |
| | 251.157 | 3.537 | 11.835 | 1.271 | 1.355 | 1.517 | 1.673 | 1.690 | 1.875 | 2.038 | 1.904 | 1.218 | 281.070 |
| Inferiori al minimo al minimo minimo - 500 500 - 1.000 1.000 - 1.500 1.500 - 2.000 2.000 - 2.500 oltre 2.500 Totale | b) valori percentuali | | | | | | | | | | | | |
| | 17,11 | 11,53 | 15,08 | 14,94 | 17,64 | 19,96 | 20,26 | 18,64 | 20,79 | 18,65 | 19,75 | 17,50 | 17,07 |
| | 56,62 | 62,54 | 57,06 | 48,78 | 46,05 | 41,20 | 42,86 | 43,14 | 38,40 | 36,16 | 36,40 | 34,15 | 55,87 |
| | 10,17 | 7,72 | 5,88 | 5,27 | 6,27 | 5,08 | 4,72 | 5,27 | 5,87 | 5,89 | 5,78 | 5,25 | 9,71 |
| | 16,08 | 18,18 | 20,05 | 25,89 | 25,39 | 29,33 | 27,97 | 28,46 | 30,56 | 34,20 | 32,46 | 35,71 | 17,00 |
| | 0,02 | 0,00 | 1,67 | 4,88 | 3,99 | 3,96 | 3,71 | 4,02 | 4,00 | 4,66 | 5,09 | 7,06 | 0,32 |
| | 0,00 | 0,03 | 0,20 | 0,24 | 0,44 | 0,40 | 0,36 | 0,41 | 0,16 | 0,34 | 0,47 | 0,25 | 0,03 |
| | 0,00 | 0,00 | 0,03 | 0,00 | 0,07 | 0,07 | 0,06 | 0,00 | 0,11 | 0,05 | 0,05 | 0,08 | 0,00 |
| | 0,00 | 0,00 | 0,03 | 0,00 | 0,15 | 0,00 | 0,06 | 0,06 | 0,11 | 0,05 | 0,00 | 0,00 | 0,00 |
| | 100,00 | 100,00 | 100,00 | 100,00 | 100,00 | 100,00 | 100,00 | 100,00 | 100,00 | 100,00 | 100,00 | 100,00 | 100,00 |

CD - CM

segue Tav. 27 - Numero di pensioni vigenti al 1° gennaio 2010 per classe di importo e periodo di decorrenza

SUPERSTITI

| Classi d'importo | Periodi di decorrenza | | | | | | | | | | | | Vigenti al 1-1-2010 |
|---|-----------------------|------------|-----------|--------|--------|--------|--------|--------|--------|--------|--------|--------|---------------------------|
| | Ante 1989 | 1989 - '90 | 1991-2000 | 2001 | 2002 | 2003 | 2004 | 2005 | 2006 | 2007 | 2008 | 2009 | |
| Inferiori al minimo al minimo minimo - 500 500 - 1.000 1.000 - 1.500 1.500 - 2.000 2.000 - 2.500 oltre 2.500 Totale | a) valori assoluti | | | | | | | | | | | | |
| | 51.771 | 11.509 | 116.743 | 10.430 | 10.741 | 11.441 | 11.273 | 11.872 | 12.018 | 12.163 | 12.606 | 11.340 | 283.907 |
| | 9.837 | 1.852 | 18.665 | 2.380 | 2.528 | 2.750 | 2.951 | 3.107 | 3.278 | 3.615 | 3.993 | 3.524 | 58.480 |
| | 1.690 | 286 | 3.404 | 578 | 591 | 674 | 639 | 707 | 705 | 768 | 813 | 699 | 11.554 |
| | 2.364 | 195 | 4.576 | 1.132 | 1.281 | 1.413 | 1.431 | 1.565 | 1.621 | 1.739 | 1.619 | 1.634 | 20.570 |
| | - | - | 255 | 64 | 82 | 83 | 95 | 97 | 104 | 124 | 124 | 148 | 1.176 |
| | - | - | 28 | 10 | 12 | 10 | 18 | 12 | 24 | 22 | 28 | 22 | 186 |
| | - | - | 5 | 1 | - | 3 | 2 | 4 | 8 | 5 | 4 | 6 | 38 |
| | - | - | 2 | - | 2 | 2 | - | - | 2 | 1 | 1 | - | 10 |
| | 65.662 | 13.842 | 143.678 | 14.595 | 15.237 | 16.376 | 16.409 | 17.364 | 17.760 | 18.437 | 19.188 | 17.373 | 375.921 |
| Inferiori al minimo al minimo minimo - 500 500 - 1.000 1.000 - 1.500 1.500 - 2.000 2.000 - 2.500 oltre 2.500 Totale | b) valori percentuali | | | | | | | | | | | | |
| | 78,85 | 83,14 | 81,26 | 71,45 | 70,49 | 69,86 | 68,71 | 68,38 | 67,65 | 65,96 | 65,68 | 65,28 | 75,53 |
| | 14,98 | 13,38 | 12,99 | 16,31 | 16,59 | 16,79 | 17,98 | 17,89 | 18,46 | 19,61 | 20,81 | 20,28 | 15,56 |
| | 2,57 | 2,07 | 2,37 | 3,96 | 3,88 | 4,12 | 3,89 | 4,07 | 3,97 | 4,17 | 4,24 | 4,02 | 3,07 |
| | 3,60 | 1,41 | 3,18 | 7,76 | 8,41 | 8,63 | 8,72 | 9,01 | 9,13 | 9,43 | 8,44 | 9,41 | 5,47 |
| | 0,00 | 0,00 | 0,18 | 0,44 | 0,54 | 0,51 | 0,58 | 0,56 | 0,59 | 0,67 | 0,65 | 0,85 | 0,31 |
| | 0,00 | 0,00 | 0,02 | 0,07 | 0,08 | 0,06 | 0,11 | 0,07 | 0,14 | 0,12 | 0,15 | 0,13 | 0,05 |
| | 0,00 | 0,00 | 0,00 | 0,01 | 0,00 | 0,02 | 0,01 | 0,02 | 0,05 | 0,03 | 0,02 | 0,03 | 0,01 |
| | 0,00 | 0,00 | 0,00 | 0,00 | 0,01 | 0,01 | 0,00 | 0,00 | 0,01 | 0,01 | 0,01 | 0,00 | 0,00 |
| | 100,00 | 100,00 | 100,00 | 100,00 | 100,00 | 100,00 | 100,00 | 100,00 | 100,00 | 100,00 | 100,00 | 100,00 | 100,00 |

CD - CM

segue Tav. 27 - Numero di pensioni vigenti al 1° gennaio 2010 per classe di importo e periodo di decorrenza

COMPLESSO

| Classi d'importo | Periodi di decorrenza | | | | | | | | | | | | Vigenti al 1-1-2010 |
|---|-----------------------|------------|-----------|--------|--------|--------|--------|--------|--------|--------|--------|--------|---------------------------|
| | Ante 1989 | 1989 - '90 | 1991-2000 | 2001 | 2002 | 2003 | 2004 | 2005 | 2006 | 2007 | 2008 | 2009 | |
| Inferiori al minimo al minimo minimo - 500 500 - 1.000 1.000 - 1.500 1.500 - 2.000 2.000 - 2.500 oltre 2.500 Totale | a) valori assoluti | | | | | | | | | | | | |
| | 113.172 | 18.564 | 165.997 | 17.634 | 18.382 | 19.709 | 19.494 | 19.339 | 19.573 | 19.506 | 16.373 | 16.141 | 463.884 |
| | 231.017 | 38.124 | 220.437 | 16.548 | 18.101 | 18.351 | 17.130 | 16.809 | 17.754 | 17.787 | 11.398 | 12.258 | 635.714 |
| | 39.742 | 6.941 | 44.634 | 2.698 | 4.265 | 4.468 | 3.229 | 2.864 | 2.884 | 2.647 | 1.991 | 1.747 | 118.110 |
| | 65.965 | 17.476 | 221.815 | 15.371 | 20.765 | 21.230 | 17.595 | 16.070 | 16.974 | 17.556 | 11.633 | 9.791 | 452.241 |
| | 172 | 196 | 61.786 | 4.412 | 4.511 | 5.290 | 4.332 | 3.639 | 3.930 | 3.957 | 3.350 | 2.474 | 98.049 |
| | 13 | 6 | 14.203 | 1.109 | 1.264 | 1.630 | 1.109 | 911 | 999 | 1.017 | 1.177 | 783 | 24.221 |
| | 2 | 2 | 3.649 | 335 | 415 | 535 | 366 | 291 | 331 | 358 | 438 | 291 | 7.013 |
| | - | - | 1.695 | 312 | 321 | 393 | 298 | 251 | 263 | 232 | 333 | 217 | 4.315 |
| | 450.083 | 81.309 | 734.216 | 58.419 | 68.024 | 71.606 | 63.553 | 60.174 | 62.708 | 63.060 | 46.693 | 43.702 | 1.803.547 |
| Inferiori al minimo al minimo minimo - 500 500 - 1.000 1.000 - 1.500 1.500 - 2.000 2.000 - 2.500 oltre 2.500 Totale | b) valori percentuali | | | | | | | | | | | | |
| | 25,14 | 22,83 | 22,61 | 30,19 | 27,02 | 27,51 | 30,66 | 32,14 | 31,21 | 30,93 | 35,08 | 36,93 | 25,71 |
| | 51,33 | 46,89 | 30,02 | 28,33 | 26,61 | 25,63 | 26,95 | 27,93 | 28,31 | 28,21 | 24,41 | 28,05 | 35,25 |
| | 8,83 | 8,54 | 6,08 | 4,62 | 6,27 | 6,24 | 5,08 | 4,76 | 4,60 | 4,20 | 4,26 | 4,00 | 6,55 |
| | 14,66 | 21,49 | 30,21 | 26,31 | 30,53 | 29,65 | 27,69 | 26,71 | 27,07 | 27,84 | 24,91 | 22,40 | 25,08 |
| | 0,04 | 0,24 | 8,42 | 7,55 | 6,63 | 7,39 | 6,82 | 6,05 | 6,27 | 6,27 | 7,17 | 5,66 | 5,44 |
| | 0,00 | 0,01 | 1,93 | 1,90 | 1,86 | 2,28 | 1,75 | 1,51 | 1,59 | 1,61 | 2,52 | 1,79 | 1,34 |
| | 0,00 | 0,00 | 0,50 | 0,57 | 0,61 | 0,75 | 0,58 | 0,48 | 0,53 | 0,57 | 0,94 | 0,67 | 0,39 |
| | 0,00 | 0,00 | 0,23 | 0,53 | 0,47 | 0,55 | 0,47 | 0,42 | 0,42 | 0,37 | 0,71 | 0,50 | 0,24 |
| | 100,00 | 100,00 | 100,00 | 100,00 | 100,00 | 100,00 | 100,00 | 100,00 | 100,00 | 100,00 | 100,00 | 100,00 | 100,00 |

CD - CM

Tav.28 - Numero delle pensioni ante 1989 vigenti al 1° / 1 / 2010 per categoria, sesso e periodo di decorrenza

| Periodi di decorrenza | Vecchiaia | | | Anzianità | | | Invalidità e Inabilità | | | Superstiti * | | | Complesso | | |
|--------------------------|-----------|---------|---------|-----------|---------|--------|------------------------|---------|---------|--------------|---------|---------|-----------|---------|---------|
| | Maschi | Femmine | Totale | Maschi | Femmine | Totale | Maschi | Femmine | Totale | Maschi | Femmine | Totale | Maschi | Femmine | Totale |
| ante 1981 | 1.278 | 17.135 | 18.413 | 98 | 11 | 109 | 44.421 | 162.783 | 207.204 | 3.231 | 23.058 | 26.289 | 49.028 | 202.987 | 252.015 |
| 1981 | 398 | 6.292 | 6.690 | 65 | 19 | 84 | 3.063 | 8.776 | 11.839 | 596 | 3.257 | 3.853 | 4.122 | 18.344 | 22.466 |
| 1982 | 354 | 7.577 | 7.931 | 106 | 41 | 147 | 2.923 | 7.280 | 10.203 | 645 | 3.425 | 4.070 | 4.028 | 18.323 | 22.351 |
| 1983 | 488 | 9.074 | 9.562 | 170 | 76 | 246 | 2.647 | 6.234 | 8.881 | 707 | 3.751 | 4.458 | 4.012 | 19.135 | 23.147 |
| 1984 | 864 | 10.554 | 11.418 | 225 | 123 | 348 | 2.019 | 4.599 | 6.618 | 756 | 4.005 | 4.761 | 3.864 | 19.281 | 23.145 |
| 1985 | 1.768 | 12.452 | 14.220 | 295 | 196 | 491 | 611 | 728 | 1.339 | 757 | 4.247 | 5.004 | 3.431 | 17.623 | 21.054 |
| 1986 | 2.424 | 14.429 | 16.853 | 377 | 312 | 689 | 665 | 850 | 1.515 | 909 | 4.500 | 5.409 | 4.375 | 20.091 | 24.466 |
| 1987 | 3.229 | 17.010 | 20.239 | 553 | 498 | 1.051 | 806 | 930 | 1.736 | 1.007 | 4.730 | 5.737 | 5.595 | 23.168 | 28.763 |
| 1988 | 4.333 | 18.870 | 23.203 | 712 | 858 | 1.570 | 840 | 982 | 1.822 | 1.072 | 5.009 | 6.081 | 6.957 | 25.719 | 32.676 |
| post 1988 | - | - | - | - | - | - | - | - | - | 40.993 | 147.831 | 188.824 | 40.993 | 147.831 | 188.824 |
| Totale | 15.136 | 113.393 | 128.529 | 2.601 | 2.134 | 4.735 | 57.995 | 193.162 | 251.157 | 50.673 | 203.813 | 254.486 | 126.405 | 512.502 | 638.907 |

(*) Le pensioni ai superstiti dopo il 1988 sono ripartite per anno di liquidazione nella Tav. 28 bis

CD - CM

Tav.28 bis - Numero e importo medio mensile delle pensioni liquidate ai superstiti dopo il 1988 derivanti da pensioni ante 1989 vigenti al 1° / 1 / 2010 per periodo di decorrenza e sesso

| Periodi di decorrenza | Pensioni ai superstiti | | |
|-----------------------|------------------------|---------|---------|
| | Maschi | Femmine | Totale |
| Numero | | | |
| 1989-1990 | 1.654 | 8.243 | 9.897 |
| 1991-1999 | 15.398 | 80.237 | 95.635 |
| 2000 | 1.814 | 6.441 | 8.255 |
| 2001 | 1.916 | 6.426 | 8.342 |
| 2002 | 2.098 | 6.518 | 8.616 |
| 2003 | 2.315 | 6.740 | 9.055 |
| 2004 | 2.376 | 6.037 | 8.413 |
| 2005 | 2.625 | 6.143 | 8.768 |
| 2006 | 2.635 | 5.726 | 8.361 |
| 2007 | 2.698 | 5.511 | 8.209 |
| 2008 | 2.922 | 5.381 | 8.303 |
| 2009 | 2.542 | 4.428 | 6.970 |
| Totale vigenti | 40.993 | 147.831 | 188.824 |
| Importo medio | | | |
| 1989-1990 | 325,20 | 303,28 | 306,94 |
| 1991-1999 | 315,22 | 272,16 | 279,10 |
| 2000 | 329,20 | 313,09 | 316,63 |
| 2001 | 329,57 | 324,21 | 325,44 |
| 2002 | 326,59 | 322,19 | 323,26 |
| 2003 | 326,63 | 323,67 | 324,43 |
| 2004 | 330,43 | 324,91 | 326,47 |
| 2005 | 329,78 | 325,25 | 326,61 |
| 2006 | 329,39 | 324,59 | 326,10 |
| 2007 | 330,12 | 325,84 | 327,25 |
| 2008 | 328,04 | 324,75 | 325,91 |
| 2009 | 328,64 | 322,87 | 324,98 |
| Totale vigenti | 323,59 | 294,32 | 300,68 |

CD - CM

Tav.29 - Numero delle pensioni post 1988 vigenti al 1° / 1 / 2010 per categoria, sesso e periodo di decorrenza

| Periodi di decorrenza | Vecchiaia | | | Anzianità | | | Invalidità e Inabilità | | | Superstiti | | | Complesso | | |
|--------------------------|-----------|---------|---------|-----------|---------|---------|------------------------|---------|--------|------------|---------|---------|-----------|---------|-----------|
| | Maschi | Femmine | Totale | Maschi | Femmine | Totale | Maschi | Femmine | Totale | Maschi | Femmine | Totale | Maschi | Femmine | Totale |
| 1989-1990 | 12.428 | 42.294 | 54.722 | 6.291 | 2.917 | 9.208 | 1.721 | 1.816 | 3.537 | 929 | 3.016 | 3.945 | 21.369 | 50.043 | 71.412 |
| 1991-1999 | 52.601 | 165.351 | 217.952 | 225.601 | 102.058 | 327.659 | 5.610 | 5.018 | 10.628 | 7.679 | 26.350 | 34.029 | 291.491 | 298.777 | 590.268 |
| 2000 | 4.702 | 15.553 | 20.255 | 8.827 | 4.010 | 12.837 | 633 | 574 | 1.207 | 1.283 | 4.476 | 5.759 | 15.445 | 24.613 | 40.058 |
| 2001 | 5.806 | 20.419 | 26.225 | 10.848 | 5.480 | 16.328 | 676 | 595 | 1.271 | 1.465 | 4.788 | 6.253 | 18.795 | 31.282 | 50.077 |
| 2002 | 6.664 | 21.109 | 27.773 | 14.700 | 8.959 | 23.659 | 729 | 626 | 1.355 | 1.487 | 5.134 | 6.621 | 23.580 | 35.828 | 59.408 |
| 2003 | 7.319 | 22.407 | 29.726 | 14.988 | 8.999 | 23.987 | 816 | 701 | 1.517 | 1.718 | 5.603 | 7.321 | 24.841 | 37.710 | 62.551 |
| 2004 | 6.552 | 20.577 | 27.129 | 11.160 | 7.182 | 18.342 | 853 | 820 | 1.673 | 1.937 | 6.059 | 7.996 | 20.502 | 34.638 | 55.140 |
| 2005 | 6.402 | 17.891 | 24.293 | 9.827 | 7.000 | 16.827 | 863 | 827 | 1.690 | 2.111 | 6.485 | 8.596 | 19.203 | 32.203 | 51.406 |
| 2006 | 5.541 | 20.132 | 25.673 | 10.287 | 7.113 | 17.400 | 926 | 949 | 1.875 | 2.361 | 7.038 | 9.399 | 19.115 | 35.232 | 54.347 |
| 2007 | 5.088 | 19.518 | 24.606 | 10.802 | 7.177 | 17.979 | 1.078 | 960 | 2.038 | 2.573 | 7.655 | 10.228 | 19.541 | 35.310 | 54.851 |
| 2008 | 2.291 | 7.368 | 9.659 | 9.883 | 6.059 | 15.942 | 955 | 949 | 1.904 | 2.856 | 8.029 | 10.885 | 15.985 | 22.405 | 38.390 |
| 2009 | 3.240 | 12.834 | 16.074 | 5.666 | 3.371 | 9.037 | 643 | 575 | 1.218 | 2.880 | 7.523 | 10.403 | 12.429 | 24.303 | 36.732 |
| Totale | 118.634 | 385.453 | 504.087 | 338.880 | 170.325 | 509.205 | 15.503 | 14.410 | 29.913 | 29.279 | 92.156 | 121.435 | 502.296 | 662.344 | 1.164.640 |

CD - CM

Tav.30 - Numero delle pensioni vigenti al 1° / 1 / 2010 per categoria, sesso e periodo di decorrenza

| Periodi di decorrenza | Vecchiaia | | | Anzianità | | | Invalidità e Inabilità | | | Superstiti | | | Complesso | | |
|--------------------------|-----------|---------|---------|-----------|---------|---------|------------------------|---------|---------|------------|---------|---------|-----------|-----------|-----------|
| | Maschi | Femmine | Totale | Maschi | Femmine | Totale | Maschi | Femmine | Totale | Maschi | Femmine | Totale | Maschi | Femmine | Totale |
| ante 1989 | 15.136 | 113.393 | 128.529 | 2.601 | 2.134 | 4.735 | 57.995 | 193.162 | 251.157 | 50.673 | 203.813 | 254.486 | 126.405 | 512.502 | 638.907 |
| 1989-1990 | 12.428 | 42.294 | 54.722 | 6.291 | 2.917 | 9.208 | 1.721 | 1.816 | 3.537 | 929 | 3.016 | 3.945 | 21.369 | 50.043 | 71.412 |
| 1991-1999 | 52.601 | 165.351 | 217.952 | 225.601 | 102.058 | 327.659 | 5.610 | 5.018 | 10.628 | 7.679 | 26.350 | 34.029 | 291.491 | 298.777 | 590.268 |
| 2000 | 4.702 | 15.553 | 20.255 | 8.827 | 4.010 | 12.837 | 633 | 574 | 1.207 | 1.283 | 4.476 | 5.759 | 15.445 | 24.613 | 40.058 |
| 2001 | 5.806 | 20.419 | 26.225 | 10.848 | 5.480 | 16.328 | 676 | 595 | 1.271 | 1.465 | 4.788 | 6.253 | 18.795 | 31.282 | 50.077 |
| 2002 | 6.664 | 21.109 | 27.773 | 14.700 | 8.959 | 23.659 | 729 | 626 | 1.355 | 1.487 | 5.134 | 6.621 | 23.580 | 35.828 | 59.408 |
| 2003 | 7.319 | 22.407 | 29.726 | 14.988 | 8.999 | 23.987 | 816 | 701 | 1.517 | 1.718 | 5.603 | 7.321 | 24.841 | 37.710 | 62.551 |
| 2004 | 6.552 | 20.577 | 27.129 | 11.160 | 7.182 | 18.342 | 853 | 820 | 1.673 | 1.937 | 6.059 | 7.996 | 20.502 | 34.638 | 55.140 |
| 2005 | 6.402 | 17.891 | 24.293 | 9.827 | 7.000 | 16.827 | 863 | 827 | 1.690 | 2.111 | 6.485 | 8.596 | 19.203 | 32.203 | 51.406 |
| 2006 | 5.541 | 20.132 | 25.673 | 10.287 | 7.113 | 17.400 | 926 | 949 | 1.875 | 2.361 | 7.038 | 9.399 | 19.115 | 35.232 | 54.347 |
| 2007 | 5.088 | 19.518 | 24.606 | 10.802 | 7.177 | 17.979 | 1.078 | 960 | 2.038 | 2.573 | 7.655 | 10.228 | 19.541 | 35.310 | 54.851 |
| 2008 | 2.291 | 7.368 | 9.659 | 9.883 | 6.059 | 15.942 | 955 | 949 | 1.904 | 2.856 | 8.029 | 10.885 | 15.985 | 22.405 | 38.390 |
| 2009 | 3.240 | 12.834 | 16.074 | 5.666 | 3.371 | 9.037 | 643 | 575 | 1.218 | 2.880 | 7.523 | 10.403 | 12.429 | 24.303 | 36.732 |
| Totale | 133.770 | 498.846 | 632.616 | 341.481 | 172.459 | 513.940 | 73.498 | 207.572 | 281.070 | 79.952 | 295.969 | 375.921 | 628.701 | 1.174.846 | 1.803.547 |

CD - CM

Tav.31 - Importo medio mensile delle pensioni ante 1989 vigenti al 1° / 1 / 2010 per categoria, sesso e periodo di decorrenza

| Periodi di decorrenza | Vecchiaia | | | Anzianità | | | Invalidità e Inabilità | | | Superstiti * | | | Complesso | | |
|--------------------------|-----------|---------|--------|-----------|---------|--------|------------------------|---------|--------|--------------|---------|--------|-----------|---------|--------|
| | Maschi | Femmine | Totale | Maschi | Femmine | Totale | Maschi | Femmine | Totale | Maschi | Femmine | Totale | Maschi | Femmine | Totale |
| ante 1981 | 479,28 | 438,93 | 441,73 | 503,21 | 425,75 | 495,39 | 478,60 | 426,79 | 437,90 | 285,19 | 231,03 | 237,69 | 465,92 | 405,58 | 417,32 |
| 1981 | 482,10 | 435,72 | 438,48 | 490,20 | 449,06 | 480,90 | 479,26 | 433,51 | 445,35 | 283,35 | 252,23 | 257,05 | 451,38 | 402,10 | 411,14 |
| 1982 | 503,61 | 444,93 | 447,55 | 568,33 | 492,75 | 547,25 | 492,30 | 445,64 | 459,01 | 289,76 | 263,82 | 267,93 | 462,86 | 411,47 | 420,73 |
| 1983 | 509,63 | 446,99 | 450,19 | 585,13 | 480,11 | 552,68 | 492,57 | 449,49 | 462,33 | 298,37 | 271,90 | 276,10 | 464,35 | 413,61 | 422,41 |
| 1984 | 520,11 | 449,16 | 454,53 | 582,64 | 481,26 | 546,80 | 490,55 | 449,95 | 462,34 | 301,16 | 271,27 | 276,02 | 465,47 | 412,60 | 421,43 |
| 1985 | 520,37 | 449,18 | 458,03 | 605,90 | 483,01 | 556,84 | 478,19 | 440,89 | 457,91 | 299,35 | 274,05 | 277,88 | 471,45 | 407,01 | 417,51 |
| 1986 | 516,91 | 450,33 | 459,91 | 588,55 | 502,36 | 549,52 | 475,08 | 436,86 | 453,63 | 301,31 | 280,46 | 283,96 | 471,93 | 412,52 | 423,15 |
| 1987 | 516,70 | 451,23 | 461,68 | 591,15 | 498,42 | 547,21 | 483,80 | 438,50 | 459,54 | 315,94 | 283,29 | 289,02 | 483,19 | 417,45 | 430,24 |
| 1988 | 515,99 | 448,06 | 460,75 | 589,30 | 500,20 | 540,61 | 473,41 | 443,01 | 457,02 | 324,59 | 306,27 | 309,50 | 488,86 | 421,99 | 436,23 |
| post 1988 | - | - | - | - | - | - | - | - | - | 323,59 | 294,32 | 300,68 | 323,59 | 294,32 | 300,68 |
| Totale | 512,55 | 446,69 | 454,45 | 584,04 | 495,73 | 544,24 | 480,33 | 429,33 | 441,11 | 318,66 | 284,42 | 291,24 | 421,51 | 375,82 | 384,86 |

(*) Gli importi medi delle pensioni liquidate ai superstiti dopo il 1988 sono ripartiti per anno di liquidazione nella Tav. 28 (*)

CD - CM

Tav.32 - Importo medio mensile delle pensioni post 1988 vigenti al 1° / 1 / 2010 per categoria, sesso e periodo di decorrenza

| Periodi di decorrenza | Vecchiaia | | | Anzianità | | | Invalidità e Inabilità | | | Superstiti | | | Complesso | | |
|--------------------------|-----------|---------|--------|-----------|---------|--------|------------------------|---------|--------|------------|---------|--------|-----------|---------|--------|
| | Maschi | Femmine | Totale | Maschi | Femmine | Totale | Maschi | Femmine | Totale | Maschi | Femmine | Totale | Maschi | Femmine | Totale |
| 1989-1990 | 508,78 | 453,03 | 465,70 | 626,77 | 503,34 | 587,67 | 476,78 | 434,24 | 454,94 | 325,73 | 318,92 | 320,53 | 532,98 | 447,20 | 472,87 |
| 1991-1999 | 497,38 | 442,82 | 455,99 | 875,37 | 570,25 | 780,33 | 497,20 | 441,14 | 470,73 | 332,95 | 368,95 | 360,83 | 785,59 | 479,81 | 630,81 |
| 2000 | 469,47 | 430,09 | 439,24 | 960,14 | 610,30 | 850,86 | 538,67 | 452,82 | 497,85 | 340,61 | 399,72 | 386,55 | 742,03 | 454,46 | 565,34 |
| 2001 | 540,58 | 477,93 | 491,80 | 997,05 | 643,88 | 878,52 | 575,77 | 464,98 | 523,91 | 338,17 | 402,64 | 387,53 | 789,53 | 495,23 | 605,69 |
| 2002 | 534,03 | 476,70 | 490,46 | 922,89 | 608,61 | 803,88 | 559,52 | 467,94 | 517,21 | 345,67 | 416,26 | 400,41 | 765,36 | 500,87 | 605,85 |
| 2003 | 527,63 | 480,87 | 492,39 | 986,20 | 631,25 | 853,04 | 557,23 | 468,48 | 516,22 | 342,00 | 416,19 | 398,78 | 792,45 | 506,92 | 620,31 |
| 2004 | 512,17 | 475,96 | 484,71 | 961,66 | 636,06 | 834,17 | 548,55 | 471,17 | 510,62 | 341,80 | 413,05 | 395,79 | 742,26 | 498,04 | 588,84 |
| 2005 | 499,78 | 478,24 | 483,92 | 922,22 | 630,76 | 800,97 | 553,33 | 472,47 | 513,76 | 342,95 | 416,25 | 398,25 | 701,13 | 498,76 | 574,36 |
| 2006 | 496,79 | 489,46 | 491,04 | 927,47 | 652,72 | 815,16 | 574,10 | 465,52 | 519,14 | 343,66 | 419,41 | 400,39 | 713,40 | 507,78 | 580,10 |
| 2007 | 494,95 | 490,45 | 491,38 | 914,97 | 659,50 | 812,99 | 575,75 | 487,84 | 534,34 | 344,29 | 423,74 | 403,75 | 711,75 | 510,28 | 582,05 |
| 2008 | 452,66 | 469,83 | 465,76 | 1.004,37 | 682,65 | 882,10 | 583,44 | 484,92 | 534,34 | 344,15 | 424,52 | 403,43 | 782,19 | 511,79 | 624,38 |
| 2009 | 468,20 | 468,94 | 468,79 | 1.066,71 | 747,09 | 947,49 | 615,00 | 488,49 | 555,28 | 349,08 | 434,18 | 410,62 | 721,04 | 497,23 | 572,96 |
| Totale | 502,66 | 459,00 | 469,28 | 897,83 | 597,62 | 797,41 | 532,35 | 457,21 | 496,15 | 340,34 | 400,87 | 386,27 | 760,72 | 486,52 | 604,78 |

CD - CM

Tav.33 - Importo medio mensile delle pensioni vigenti al 1° / 1 / 2010 per categoria, sesso e periodo di decorrenza

| Periodi di decorrenza | Vecchiaia | | | Anzianità | | | Invalidità e Inabilità | | | Superstiti | | | Complesso | | |
|--------------------------|-----------|---------|--------|-----------|---------|--------|------------------------|---------|--------|------------|---------|--------|-----------|---------|--------|
| | Maschi | Femmine | Totale | Maschi | Femmine | Totale | Maschi | Femmine | Totale | Maschi | Femmine | Totale | Maschi | Femmine | Totale |
| ante 1989 | 512,55 | 446,69 | 454,45 | 584,04 | 495,73 | 544,24 | 480,33 | 429,33 | 441,11 | 318,66 | 284,42 | 291,24 | 421,51 | 375,82 | 384,86 |
| 1989-1990 | 508,78 | 453,03 | 465,70 | 626,77 | 503,34 | 587,67 | 476,78 | 434,24 | 454,94 | 325,73 | 318,92 | 320,53 | 532,98 | 447,20 | 472,87 |
| 1991-1999 | 497,38 | 442,82 | 455,99 | 875,37 | 570,25 | 780,33 | 497,20 | 441,14 | 470,73 | 332,95 | 368,95 | 360,83 | 785,59 | 479,81 | 630,81 |
| 2000 | 469,47 | 430,09 | 439,24 | 960,14 | 610,30 | 850,86 | 538,67 | 452,82 | 497,85 | 340,61 | 399,72 | 386,55 | 742,03 | 454,46 | 565,34 |
| 2001 | 540,58 | 477,93 | 491,80 | 997,05 | 643,88 | 878,52 | 575,77 | 464,98 | 523,91 | 338,17 | 402,64 | 387,53 | 789,53 | 495,23 | 605,69 |
| 2002 | 534,03 | 476,70 | 490,46 | 922,89 | 608,61 | 803,88 | 559,52 | 467,94 | 517,21 | 345,67 | 416,26 | 400,41 | 765,36 | 500,87 | 605,85 |
| 2003 | 527,63 | 480,87 | 492,39 | 986,20 | 631,25 | 853,04 | 557,23 | 468,48 | 516,22 | 342,00 | 416,19 | 398,78 | 792,45 | 506,92 | 620,31 |
| 2004 | 512,17 | 475,96 | 484,71 | 961,66 | 636,06 | 834,17 | 548,55 | 471,17 | 510,62 | 341,80 | 413,05 | 395,79 | 742,26 | 498,04 | 588,84 |
| 2005 | 499,78 | 478,24 | 483,92 | 922,22 | 630,76 | 800,97 | 553,33 | 472,47 | 513,76 | 342,95 | 416,25 | 398,25 | 701,13 | 498,76 | 574,36 |
| 2006 | 496,79 | 489,46 | 491,04 | 927,47 | 652,72 | 815,16 | 574,10 | 465,52 | 519,14 | 343,66 | 419,41 | 400,39 | 713,40 | 507,78 | 580,10 |
| 2007 | 494,95 | 490,45 | 491,38 | 914,97 | 659,50 | 812,99 | 575,75 | 487,84 | 534,34 | 344,29 | 423,74 | 403,75 | 711,75 | 510,28 | 582,05 |
| 2008 | 452,66 | 469,83 | 465,76 | 1.004,37 | 682,65 | 882,10 | 583,44 | 484,92 | 534,34 | 344,15 | 424,52 | 403,43 | 782,19 | 511,79 | 624,38 |
| 2009 | 468,20 | 468,94 | 468,79 | 1.066,71 | 747,09 | 947,49 | 615,00 | 488,49 | 555,28 | 349,08 | 434,18 | 410,62 | 721,04 | 497,23 | 572,96 |
| Totale | 503,78 | 456,20 | 466,26 | 895,44 | 596,36 | 795,08 | 491,30 | 431,26 | 446,96 | 326,60 | 320,68 | 321,94 | 692,52 | 438,23 | 526,87 |

CD - CM

Tav. 34 - Pensioni con decorrenza ante 1989 vigenti al 1° gennaio 2010 ripartite per regione, categoria e sesso

| Regioni | Vecchiaia | | | Anzianità | | | Invalidità ed Inabilità | | | Superstiti | | | Complesso | | |
|------------------|-----------|---------|---------|-----------|---------|--------|-------------------------|---------|---------|------------|---------|---------|-----------|---------|---------|
| | Maschi | Femmine | Totale | Maschi | Femmine | Totale | Maschi | Femmine | Totale | Maschi | Femmine | Totale | Maschi | Femmine | Totale |
| PIEMONTE | 1.910 | 12.411 | 14.321 | 275 | 307 | 582 | 3.238 | 12.155 | 15.393 | 3.416 | 19.064 | 22.480 | 8.839 | 43.937 | 52.776 |
| VALLE D'AOSTA | 18 | 292 | 310 | 2 | - | 2 | 125 | 988 | 1.113 | 159 | 367 | 526 | 304 | 1.647 | 1.951 |
| LOMBARDIA | 1.838 | 13.077 | 14.915 | 548 | 474 | 1.022 | 1.618 | 5.792 | 7.410 | 2.750 | 15.314 | 18.064 | 6.754 | 34.657 | 41.411 |
| LIGURIA | 302 | 2.715 | 3.017 | 37 | 6 | 43 | 1.051 | 5.489 | 6.540 | 1.055 | 3.887 | 4.942 | 2.445 | 12.097 | 14.542 |
| TRENTINO-A.ADIGE | 541 | 4.428 | 4.969 | 317 | 24 | 341 | 646 | 2.406 | 3.052 | 902 | 4.314 | 5.216 | 2.406 | 11.172 | 13.578 |
| VENETO | 2.710 | 20.218 | 22.928 | 291 | 427 | 718 | 2.745 | 8.806 | 11.551 | 4.122 | 21.691 | 25.813 | 9.868 | 51.142 | 61.010 |
| FRIULI-V.GIULIA | 308 | 3.691 | 3.999 | 49 | 49 | 98 | 794 | 5.479 | 6.273 | 1.101 | 4.413 | 5.514 | 2.252 | 13.632 | 15.884 |
| EMILIA-ROMAGNA | 2.778 | 13.179 | 15.957 | 646 | 770 | 1.416 | 3.090 | 11.692 | 14.782 | 4.201 | 19.316 | 23.517 | 10.715 | 44.957 | 55.672 |
| TOSCANA | 786 | 7.450 | 8.236 | 54 | 16 | 70 | 3.002 | 13.737 | 16.739 | 3.431 | 11.844 | 15.275 | 7.273 | 33.047 | 40.320 |
| UMBRIA | 307 | 2.885 | 3.192 | - | 2 | 2 | 2.022 | 7.246 | 9.268 | 1.789 | 6.421 | 8.210 | 4.118 | 16.554 | 20.672 |
| MARCHE | 484 | 4.339 | 4.823 | 9 | 3 | 12 | 3.979 | 12.682 | 16.661 | 2.913 | 12.900 | 15.813 | 7.385 | 29.924 | 37.309 |
| LAZIO | 441 | 4.458 | 4.899 | 32 | 13 | 45 | 4.530 | 17.402 | 21.932 | 3.841 | 11.980 | 15.821 | 8.844 | 33.853 | 42.697 |
| ABRUZZO | 342 | 4.483 | 4.825 | 3 | 2 | 5 | 4.669 | 16.202 | 20.871 | 3.781 | 12.174 | 15.955 | 8.795 | 32.861 | 41.656 |
| MOLISE | 86 | 1.429 | 1.515 | 1 | - | 1 | 1.904 | 5.654 | 7.558 | 1.456 | 4.138 | 5.594 | 3.447 | 11.221 | 14.668 |
| CAMPANIA | 527 | 5.898 | 6.425 | 8 | 2 | 10 | 8.428 | 24.612 | 33.040 | 6.240 | 18.306 | 24.546 | 15.203 | 48.818 | 64.021 |
| PUGLIA | 671 | 3.947 | 4.618 | 90 | 26 | 116 | 2.814 | 7.516 | 10.330 | 2.085 | 8.263 | 10.348 | 5.660 | 19.752 | 25.412 |
| BASILICATA | 189 | 1.576 | 1.765 | 105 | 5 | 110 | 1.779 | 6.330 | 8.109 | 1.512 | 3.592 | 5.104 | 3.585 | 11.503 | 15.088 |
| CALABRIA | 197 | 2.137 | 2.334 | 4 | 1 | 5 | 2.384 | 8.486 | 10.870 | 1.996 | 5.485 | 7.481 | 4.581 | 16.109 | 20.690 |
| SICILIA | 592 | 3.899 | 4.491 | 113 | 3 | 116 | 5.688 | 12.196 | 17.884 | 2.547 | 13.972 | 16.519 | 8.940 | 30.070 | 39.010 |
| SARDEGNA | 109 | 881 | 990 | 17 | 4 | 21 | 3.489 | 8.292 | 11.781 | 1.376 | 6.372 | 7.748 | 4.991 | 15.549 | 20.540 |
| Totale | 15.136 | 113.393 | 128.529 | 2.601 | 2.134 | 4.735 | 57.995 | 193.162 | 251.157 | 50.673 | 203.813 | 254.486 | 126.405 | 512.502 | 638.907 |

CD - CM

Tav. 35 - Pensioni con decorrenza post 1988 vigenti al 1° gennaio 2010 ripartite per regione, categoria e sesso

| Regioni | Vecchiaia | | | Anzianità | | | Invalidità ed Inabilità | | | Superstiti | | | Complesso | | |
|------------------|-----------|---------|---------|-----------|---------|---------|-------------------------|---------|--------|------------|---------|---------|-----------|---------|-----------|
| | Maschi | Femmine | Totale | Maschi | Femmine | Totale | Maschi | Femmine | Totale | Maschi | Femmine | Totale | Maschi | Femmine | Totale |
| PIEMONTE | 7.480 | 29.598 | 37.078 | 36.637 | 20.838 | 57.475 | 778 | 650 | 1.428 | 2.775 | 8.869 | 11.644 | 47.670 | 59.955 | 107.625 |
| VALLE D'AOSTA | 196 | 1.278 | 1.474 | 586 | 502 | 1.088 | 47 | 48 | 95 | 104 | 130 | 234 | 933 | 1.958 | 2.891 |
| LOMBARDIA | 7.973 | 30.245 | 38.218 | 39.247 | 15.904 | 55.151 | 948 | 508 | 1.456 | 2.481 | 9.835 | 12.316 | 50.649 | 56.492 | 107.141 |
| LIGURIA | 2.472 | 10.604 | 13.076 | 5.304 | 2.891 | 8.195 | 225 | 297 | 522 | 754 | 1.682 | 2.436 | 8.755 | 15.474 | 24.229 |
| TRENTINO-A.ADIGE | 2.231 | 9.432 | 11.663 | 10.574 | 5.963 | 16.537 | 448 | 270 | 718 | 700 | 2.320 | 3.020 | 13.953 | 17.985 | 31.938 |
| VENETO | 9.255 | 39.034 | 48.289 | 46.837 | 23.542 | 70.379 | 986 | 704 | 1.690 | 3.068 | 11.880 | 14.948 | 60.146 | 75.160 | 135.306 |
| FRIULI-V.GIULIA | 1.560 | 11.188 | 12.748 | 8.088 | 4.850 | 12.938 | 188 | 135 | 323 | 851 | 1.856 | 2.707 | 10.687 | 18.029 | 28.716 |
| EMILIA-ROMAGNA | 8.872 | 31.279 | 40.151 | 48.207 | 24.096 | 72.303 | 1.157 | 1.095 | 2.252 | 2.779 | 10.305 | 13.084 | 61.015 | 66.775 | 127.790 |
| TOSCANA | 6.287 | 29.097 | 35.384 | 25.966 | 10.061 | 36.027 | 757 | 803 | 1.560 | 1.877 | 5.337 | 7.214 | 34.887 | 45.298 | 80.185 |
| UMBRIA | 2.618 | 10.623 | 13.241 | 11.500 | 4.729 | 16.229 | 494 | 519 | 1.013 | 750 | 2.370 | 3.120 | 15.362 | 18.241 | 33.603 |
| MARCHE | 6.852 | 21.748 | 28.600 | 22.494 | 13.139 | 35.633 | 602 | 589 | 1.191 | 1.539 | 4.539 | 6.078 | 31.487 | 40.015 | 71.502 |
| LAZIO | 8.050 | 27.061 | 35.111 | 17.422 | 9.100 | 26.522 | 859 | 1.087 | 1.946 | 2.011 | 5.468 | 7.479 | 28.342 | 42.716 | 71.058 |
| ABRUZZO | 7.211 | 21.598 | 28.809 | 14.965 | 10.836 | 25.801 | 840 | 929 | 1.769 | 1.672 | 4.550 | 6.222 | 24.688 | 37.913 | 62.601 |
| MOLISE | 2.845 | 8.571 | 11.416 | 4.239 | 3.771 | 8.010 | 394 | 485 | 879 | 683 | 1.577 | 2.260 | 8.161 | 14.404 | 22.565 |
| CAMPANIA | 16.179 | 41.472 | 57.651 | 14.247 | 9.016 | 23.263 | 2.601 | 3.125 | 5.726 | 3.094 | 8.159 | 11.253 | 36.121 | 61.772 | 97.893 |
| PUGLIA | 6.773 | 15.267 | 22.040 | 9.087 | 3.026 | 12.113 | 871 | 678 | 1.549 | 972 | 3.625 | 4.597 | 17.703 | 22.596 | 40.299 |
| BASILICATA | 2.541 | 8.385 | 10.926 | 3.113 | 1.710 | 4.823 | 472 | 688 | 1.160 | 618 | 1.389 | 2.007 | 6.744 | 12.172 | 18.916 |
| CALABRIA | 4.183 | 10.644 | 14.827 | 3.270 | 1.268 | 4.538 | 655 | 550 | 1.205 | 766 | 1.806 | 2.572 | 8.874 | 14.268 | 23.142 |
| SICILIA | 10.309 | 18.517 | 28.826 | 9.664 | 2.595 | 12.259 | 1.277 | 810 | 2.087 | 1.257 | 4.513 | 5.770 | 22.507 | 26.435 | 48.942 |
| SARDEGNA | 4.747 | 9.812 | 14.559 | 7.433 | 2.488 | 9.921 | 904 | 440 | 1.344 | 528 | 1.946 | 2.474 | 13.612 | 14.686 | 28.298 |
| Totale | 118.634 | 385.453 | 504.087 | 338.880 | 170.325 | 509.205 | 15.503 | 14.410 | 29.913 | 29.279 | 92.156 | 121.435 | 502.296 | 662.344 | 1.164.640 |

CD - CM

Tav. 36 - Pensioni vigenti al 1° gennaio 2010 ripartite per regione, categoria e sesso

| Regioni | Vecchiaia | | | Anzianità | | | Invalidità ed Inabilità | | | Superstiti | | | Complesso | | |
|------------------|-----------|---------|---------|-----------|---------|---------|-------------------------|---------|---------|------------|---------|---------|-----------|-----------|-----------|
| | Maschi | Femmine | Totale | Maschi | Femmine | Totale | Maschi | Femmine | Totale | Maschi | Femmine | Totale | Maschi | Femmine | Totale |
| PIEMONTE | 9.390 | 42.009 | 51.399 | 36.912 | 21.145 | 58.057 | 4.016 | 12.805 | 16.821 | 6.191 | 27.933 | 34.124 | 56.509 | 103.892 | 160.401 |
| VALLE D'AOSTA | 214 | 1.570 | 1.784 | 588 | 502 | 1.090 | 172 | 1.036 | 1.208 | 263 | 497 | 760 | 1.237 | 3.605 | 4.842 |
| LOMBARDIA | 9.811 | 43.322 | 53.133 | 39.795 | 16.378 | 56.173 | 2.566 | 6.300 | 8.866 | 5.231 | 25.149 | 30.380 | 57.403 | 91.149 | 148.552 |
| LIGURIA | 2.774 | 13.319 | 16.093 | 5.341 | 2.897 | 8.238 | 1.276 | 5.786 | 7.062 | 1.809 | 5.569 | 7.378 | 11.200 | 27.571 | 38.771 |
| TRENTINO-A.ADIGE | 2.772 | 13.860 | 16.632 | 10.891 | 5.987 | 16.878 | 1.094 | 2.676 | 3.770 | 1.602 | 6.634 | 8.236 | 16.359 | 29.157 | 45.516 |
| VENETO | 11.965 | 59.252 | 71.217 | 47.128 | 23.969 | 71.097 | 3.731 | 9.510 | 13.241 | 7.190 | 33.571 | 40.761 | 70.014 | 126.302 | 196.316 |
| FRIULI-V.GIULIA | 1.868 | 14.879 | 16.747 | 8.137 | 4.899 | 13.036 | 982 | 5.614 | 6.596 | 1.952 | 6.269 | 8.221 | 12.939 | 31.661 | 44.600 |
| EMILIA-ROMAGNA | 11.650 | 44.458 | 56.108 | 48.853 | 24.866 | 73.719 | 4.247 | 12.787 | 17.034 | 6.980 | 29.621 | 36.601 | 71.730 | 111.732 | 183.462 |
| TOSCANA | 7.073 | 36.547 | 43.620 | 26.020 | 10.077 | 36.097 | 3.759 | 14.540 | 18.299 | 5.308 | 17.181 | 22.489 | 42.160 | 78.345 | 120.505 |
| UMBRIA | 2.925 | 13.508 | 16.433 | 11.500 | 4.731 | 16.231 | 2.516 | 7.765 | 10.281 | 2.539 | 8.791 | 11.330 | 19.480 | 34.795 | 54.275 |
| MARCHE | 7.336 | 26.087 | 33.423 | 22.503 | 13.142 | 35.645 | 4.581 | 13.271 | 17.852 | 4.452 | 17.439 | 21.891 | 38.872 | 69.939 | 108.811 |
| LAZIO | 8.491 | 31.519 | 40.010 | 17.454 | 9.113 | 26.567 | 5.389 | 18.489 | 23.878 | 5.852 | 17.448 | 23.300 | 37.186 | 76.569 | 113.755 |
| ABRUZZO | 7.553 | 26.081 | 33.634 | 14.968 | 10.838 | 25.806 | 5.509 | 17.131 | 22.640 | 5.453 | 16.724 | 22.177 | 33.483 | 70.774 | 104.257 |
| MOLISE | 2.931 | 10.000 | 12.931 | 4.240 | 3.771 | 8.011 | 2.298 | 6.139 | 8.437 | 2.139 | 5.715 | 7.854 | 11.608 | 25.625 | 37.233 |
| CAMPANIA | 16.706 | 47.370 | 64.076 | 14.255 | 9.018 | 23.273 | 11.029 | 27.737 | 38.766 | 9.334 | 26.465 | 35.799 | 51.324 | 110.590 | 161.914 |
| PUGLIA | 7.444 | 19.214 | 26.658 | 9.177 | 3.052 | 12.229 | 3.685 | 8.194 | 11.879 | 3.057 | 11.888 | 14.945 | 23.363 | 42.348 | 65.711 |
| BASILICATA | 2.730 | 9.961 | 12.691 | 3.218 | 1.715 | 4.933 | 2.251 | 7.018 | 9.269 | 2.130 | 4.981 | 7.111 | 10.329 | 23.675 | 34.004 |
| CALABRIA | 4.380 | 12.781 | 17.161 | 3.274 | 1.269 | 4.543 | 3.039 | 9.036 | 12.075 | 2.762 | 7.291 | 10.053 | 13.455 | 30.377 | 43.832 |
| SICILIA | 10.901 | 22.416 | 33.317 | 9.777 | 2.598 | 12.375 | 6.965 | 13.006 | 19.971 | 3.804 | 18.485 | 22.289 | 31.447 | 56.505 | 87.952 |
| SARDEGNA | 4.856 | 10.693 | 15.549 | 7.450 | 2.492 | 9.942 | 4.393 | 8.732 | 13.125 | 1.904 | 8.318 | 10.222 | 18.603 | 30.235 | 48.838 |
| Totale | 133.770 | 498.846 | 632.616 | 341.481 | 172.459 | 513.940 | 73.498 | 207.572 | 281.070 | 79.952 | 295.969 | 375.921 | 628.701 | 1.174.846 | 1.803.547 |

CD - CM

Tav. 37 - Distribuzione percentuale delle pensioni con decorrenza ante 1989 vigenti al 1° gennaio 2010 ripartite per regione, categoria e sesso

| Regioni | Vecchiaia | | | Anzianità | | | Invalidità ed Inabilità | | | Superstiti | | | Complesso | | |
|----------------------|-----------|---------|--------|-----------|---------|--------|-------------------------|---------|--------|------------|---------|--------|-----------|---------|--------|
| | Maschi | Femmine | Totale | Maschi | Femmine | Totale | Maschi | Femmine | Totale | Maschi | Femmine | Totale | Maschi | Femmine | Totale |
| PIEMONTE | 12,62 | 10,95 | 11,14 | 10,57 | 14,39 | 12,29 | 5,58 | 6,29 | 6,13 | 6,74 | 9,35 | 8,83 | 6,99 | 8,57 | 8,26 |
| VALLE D'AOSTA | 0,12 | 0,26 | 0,24 | 0,08 | - | 0,04 | 0,22 | 0,51 | 0,44 | 0,31 | 0,18 | 0,21 | 0,24 | 0,32 | 0,31 |
| LOMBARDIA | 12,14 | 11,53 | 11,60 | 21,07 | 22,21 | 21,58 | 2,79 | 3,00 | 2,95 | 5,43 | 7,51 | 7,10 | 5,34 | 6,76 | 6,48 |
| LIGURIA | 2,00 | 2,39 | 2,35 | 1,42 | 0,28 | 0,91 | 1,81 | 2,84 | 2,60 | 2,08 | 1,91 | 1,94 | 1,93 | 2,36 | 2,28 |
| TRENTINO-A.ADIGE | 3,57 | 3,91 | 3,87 | 12,19 | 1,12 | 7,20 | 1,11 | 1,25 | 1,22 | 1,78 | 2,12 | 2,05 | 1,90 | 2,18 | 2,13 |
| VENETO | 17,90 | 17,83 | 17,84 | 11,19 | 20,01 | 15,16 | 4,73 | 4,56 | 4,60 | 8,13 | 10,64 | 10,14 | 7,81 | 9,98 | 9,55 |
| FRIULI-V.GIULIA | 2,03 | 3,26 | 3,11 | 1,88 | 2,30 | 2,07 | 1,37 | 2,84 | 2,50 | 2,17 | 2,17 | 2,17 | 1,78 | 2,66 | 2,49 |
| EMILIA-ROMAGNA | 18,35 | 11,62 | 12,42 | 24,84 | 36,08 | 29,90 | 5,33 | 6,05 | 5,89 | 8,29 | 9,48 | 9,24 | 8,48 | 8,77 | 8,71 |
| TOSCANA | 5,19 | 6,57 | 6,41 | 2,08 | 0,75 | 1,48 | 5,18 | 7,11 | 6,66 | 6,77 | 5,81 | 6,00 | 5,75 | 6,45 | 6,31 |
| UMBRIA | 2,03 | 2,54 | 2,48 | - | 0,09 | 0,04 | 3,49 | 3,75 | 3,69 | 3,53 | 3,15 | 3,23 | 3,26 | 3,23 | 3,24 |
| MARCHE | 3,20 | 3,83 | 3,75 | 0,35 | 0,14 | 0,25 | 6,86 | 6,57 | 6,63 | 5,75 | 6,33 | 6,21 | 5,84 | 5,84 | 5,84 |
| LAZIO | 2,91 | 3,93 | 3,81 | 1,23 | 0,61 | 0,95 | 7,81 | 9,01 | 8,73 | 7,58 | 5,88 | 6,22 | 7,00 | 6,61 | 6,68 |
| ABRUZZO | 2,26 | 3,95 | 3,75 | 0,12 | 0,09 | 0,11 | 8,05 | 8,39 | 8,31 | 7,46 | 5,97 | 6,27 | 6,96 | 6,41 | 6,52 |
| MOLISE | 0,57 | 1,26 | 1,18 | 0,04 | - | 0,02 | 3,28 | 2,93 | 3,01 | 2,87 | 2,03 | 2,20 | 2,73 | 2,19 | 2,30 |
| CAMPANIA | 3,48 | 5,20 | 5,00 | 0,31 | 0,09 | 0,21 | 14,53 | 12,74 | 13,16 | 12,31 | 8,98 | 9,65 | 12,03 | 9,53 | 10,02 |
| PUGLIA | 4,43 | 3,48 | 3,59 | 3,46 | 1,22 | 2,45 | 4,85 | 3,89 | 4,11 | 4,11 | 4,05 | 4,07 | 4,48 | 3,85 | 3,98 |
| BASILICATA | 1,25 | 1,39 | 1,37 | 4,04 | 0,23 | 2,32 | 3,07 | 3,28 | 3,23 | 2,98 | 1,76 | 2,01 | 2,84 | 2,24 | 2,36 |
| CALABRIA | 1,30 | 1,88 | 1,82 | 0,15 | 0,05 | 0,11 | 4,11 | 4,39 | 4,33 | 3,94 | 2,69 | 2,94 | 3,62 | 3,14 | 3,24 |
| SICILIA | 3,91 | 3,44 | 3,49 | 4,34 | 0,14 | 2,45 | 9,81 | 6,31 | 7,12 | 5,03 | 6,86 | 6,49 | 7,07 | 5,87 | 6,11 |
| SARDEGNA | 0,72 | 0,78 | 0,77 | 0,65 | 0,19 | 0,44 | 6,02 | 4,29 | 4,69 | 2,72 | 3,13 | 3,04 | 3,95 | 3,03 | 3,21 |
| Territorio nazionale | 100,00 | 100,00 | 100,00 | 100,00 | 100,00 | 100,00 | 100,00 | 100,00 | 100,00 | 100,00 | 100,00 | 100,00 | 100,00 | 100,00 | 100,00 |

CD - CM

Tav. 38 - Distribuzione percentuale delle pensioni con decorrenza post 1988 vigenti al 1° gennaio 2010 ripartite per regione, categoria e sesso

| Regioni | Vecchiaia | | | Anzianità | | | Invalidità ed Inabilità | | | Superstiti | | | Complesso | | |
|----------------------|-----------|---------|--------|-----------|---------|--------|-------------------------|---------|--------|------------|---------|--------|-----------|---------|--------|
| | Maschi | Femmine | Totale | Maschi | Femmine | Totale | Maschi | Femmine | Totale | Maschi | Femmine | Totale | Maschi | Femmine | Totale |
| PIEMONTE | 6,31 | 7,68 | 7,36 | 10,81 | 12,23 | 11,29 | 5,02 | 4,51 | 4,77 | 9,48 | 9,62 | 9,59 | 9,49 | 9,05 | 9,24 |
| VALLE D'AOSTA | 0,17 | 0,33 | 0,29 | 0,17 | 0,29 | 0,21 | 0,30 | 0,33 | 0,32 | 0,36 | 0,14 | 0,19 | 0,19 | 0,30 | 0,25 |
| LOMBARDIA | 6,72 | 7,85 | 7,58 | 11,58 | 9,34 | 10,83 | 6,11 | 3,53 | 4,87 | 8,47 | 10,67 | 10,14 | 10,08 | 8,53 | 9,20 |
| LIGURIA | 2,08 | 2,75 | 2,59 | 1,57 | 1,70 | 1,61 | 1,45 | 2,06 | 1,75 | 2,58 | 1,83 | 2,01 | 1,74 | 2,34 | 2,08 |
| TRENTINO-A.ADIGE | 1,88 | 2,45 | 2,31 | 3,12 | 3,50 | 3,25 | 2,89 | 1,87 | 2,40 | 2,39 | 2,52 | 2,49 | 2,78 | 2,72 | 2,74 |
| VENETO | 7,80 | 10,13 | 9,58 | 13,82 | 13,82 | 13,82 | 6,36 | 4,89 | 5,65 | 10,48 | 12,89 | 12,31 | 11,97 | 11,35 | 11,62 |
| FRIULI-V.GIULIA | 1,31 | 2,90 | 2,53 | 2,39 | 2,85 | 2,54 | 1,21 | 0,94 | 1,08 | 2,91 | 2,01 | 2,23 | 2,13 | 2,72 | 2,47 |
| EMILIA-ROMAGNA | 7,48 | 8,11 | 7,97 | 14,23 | 14,15 | 14,20 | 7,46 | 7,60 | 7,53 | 9,49 | 11,18 | 10,77 | 12,15 | 10,08 | 10,97 |
| TOSCANA | 5,30 | 7,55 | 7,02 | 7,66 | 5,91 | 7,08 | 4,88 | 5,57 | 5,22 | 6,41 | 5,79 | 5,94 | 6,95 | 6,84 | 6,88 |
| UMBRIA | 2,21 | 2,76 | 2,63 | 3,39 | 2,78 | 3,19 | 3,19 | 3,60 | 3,39 | 2,56 | 2,57 | 2,57 | 3,06 | 2,75 | 2,89 |
| MARCHE | 5,78 | 5,64 | 5,67 | 6,64 | 7,71 | 7,00 | 3,88 | 4,09 | 3,98 | 5,26 | 4,93 | 5,01 | 6,27 | 6,04 | 6,14 |
| LAZIO | 6,79 | 7,02 | 6,97 | 5,14 | 5,34 | 5,21 | 5,54 | 7,54 | 6,51 | 6,87 | 5,93 | 6,16 | 5,64 | 6,45 | 6,10 |
| ABRUZZO | 6,08 | 5,60 | 5,72 | 4,42 | 6,36 | 5,07 | 5,42 | 6,45 | 5,91 | 5,71 | 4,94 | 5,12 | 4,92 | 5,72 | 5,38 |
| MOLISE | 2,40 | 2,22 | 2,26 | 1,25 | 2,21 | 1,57 | 2,54 | 3,37 | 2,94 | 2,33 | 1,71 | 1,86 | 1,62 | 2,17 | 1,94 |
| CAMPANIA | 13,64 | 10,76 | 11,44 | 4,20 | 5,29 | 4,57 | 16,78 | 21,69 | 19,14 | 10,57 | 8,85 | 9,27 | 7,19 | 9,33 | 8,41 |
| PUGLIA | 5,71 | 3,96 | 4,37 | 2,68 | 1,78 | 2,38 | 5,62 | 4,71 | 5,18 | 3,32 | 3,93 | 3,79 | 3,52 | 3,41 | 3,46 |
| BASILICATA | 2,14 | 2,18 | 2,17 | 0,92 | 1,00 | 0,95 | 3,04 | 4,77 | 3,88 | 2,11 | 1,51 | 1,65 | 1,34 | 1,84 | 1,62 |
| CALABRIA | 3,53 | 2,76 | 2,94 | 0,96 | 0,74 | 0,89 | 4,22 | 3,82 | 4,03 | 2,62 | 1,96 | 2,12 | 1,77 | 2,15 | 1,99 |
| SICILIA | 8,69 | 4,80 | 5,72 | 2,85 | 1,52 | 2,41 | 8,24 | 5,62 | 6,98 | 4,29 | 4,90 | 4,75 | 4,48 | 3,99 | 4,20 |
| SARDEGNA | 4,00 | 2,55 | 2,89 | 2,19 | 1,46 | 1,95 | 5,83 | 3,05 | 4,49 | 1,80 | 2,11 | 2,04 | 2,71 | 2,22 | 2,43 |
| Territorio nazionale | 100,00 | 100,00 | 100,00 | 100,00 | 100,00 | 100,00 | 100,00 | 100,00 | 100,00 | 100,00 | 100,00 | 100,00 | 100,00 | 100,00 | 100,00 |

CD - CM

Tav. 39 - Distribuzione percentuale delle pensioni vigenti al 1° gennaio 2010 ripartite per regione, categoria e sesso

| Regioni | Vecchiaia | | | Anzianità | | | Invalidità ed Inabilità | | | Superstiti | | | Complesso | | |
|----------------------|-----------|---------|--------|-----------|---------|--------|-------------------------|---------|--------|------------|---------|--------|-----------|---------|--------|
| | Maschi | Femmine | Totale | Maschi | Femmine | Totale | Maschi | Femmine | Totale | Maschi | Femmine | Totale | Maschi | Femmine | Totale |
| PIEMONTE | 7,02 | 8,42 | 8,12 | 10,81 | 12,26 | 11,30 | 5,46 | 6,17 | 5,98 | 7,74 | 9,44 | 9,08 | 8,99 | 8,84 | 8,89 |
| VALLE D'AOSTA | 0,16 | 0,31 | 0,28 | 0,17 | 0,29 | 0,21 | 0,23 | 0,50 | 0,43 | 0,33 | 0,17 | 0,20 | 0,20 | 0,31 | 0,27 |
| LOMBARDIA | 7,33 | 8,68 | 8,40 | 11,65 | 9,50 | 10,93 | 3,49 | 3,04 | 3,15 | 6,54 | 8,50 | 8,08 | 9,13 | 7,76 | 8,24 |
| LIGURIA | 2,07 | 2,67 | 2,54 | 1,56 | 1,68 | 1,60 | 1,74 | 2,79 | 2,51 | 2,26 | 1,88 | 1,96 | 1,78 | 2,35 | 2,15 |
| TRENTINO-A.ADIGE | 2,07 | 2,78 | 2,63 | 3,19 | 3,47 | 3,28 | 1,49 | 1,29 | 1,34 | 2,00 | 2,24 | 2,19 | 2,60 | 2,48 | 2,52 |
| VENETO | 8,94 | 11,88 | 11,26 | 13,80 | 13,90 | 13,83 | 5,08 | 4,58 | 4,71 | 8,99 | 11,34 | 10,84 | 11,14 | 10,75 | 10,88 |
| FRIULI-V.GIULIA | 1,40 | 2,98 | 2,65 | 2,38 | 2,84 | 2,54 | 1,34 | 2,70 | 2,35 | 2,44 | 2,12 | 2,19 | 2,06 | 2,69 | 2,47 |
| EMILIA-ROMAGNA | 8,71 | 8,91 | 8,87 | 14,31 | 14,42 | 14,34 | 5,78 | 6,16 | 6,06 | 8,73 | 10,01 | 9,74 | 11,41 | 9,51 | 10,17 |
| TOSCANA | 5,29 | 7,33 | 6,90 | 7,62 | 5,84 | 7,02 | 5,11 | 7,00 | 6,51 | 6,64 | 5,80 | 5,98 | 6,71 | 6,67 | 6,68 |
| UMBRIA | 2,19 | 2,71 | 2,60 | 3,37 | 2,74 | 3,16 | 3,42 | 3,74 | 3,66 | 3,18 | 2,97 | 3,01 | 3,10 | 2,96 | 3,01 |
| MARCHE | 5,48 | 5,23 | 5,28 | 6,59 | 7,62 | 6,94 | 6,23 | 6,39 | 6,35 | 5,57 | 5,89 | 5,82 | 6,18 | 5,95 | 6,03 |
| LAZIO | 6,35 | 6,32 | 6,32 | 5,11 | 5,28 | 5,17 | 7,33 | 8,91 | 8,50 | 7,32 | 5,90 | 6,20 | 5,91 | 6,52 | 6,31 |
| ABRUZZO | 5,65 | 5,23 | 5,32 | 4,38 | 6,28 | 5,02 | 7,50 | 8,25 | 8,05 | 6,82 | 5,65 | 5,90 | 5,33 | 6,02 | 5,78 |
| MOLISE | 2,19 | 2,00 | 2,04 | 1,24 | 2,19 | 1,56 | 3,13 | 2,96 | 3,00 | 2,68 | 1,93 | 2,09 | 1,85 | 2,18 | 2,06 |
| CAMPANIA | 12,49 | 9,50 | 10,13 | 4,17 | 5,23 | 4,53 | 15,01 | 13,36 | 13,79 | 11,67 | 8,94 | 9,52 | 8,16 | 9,41 | 8,98 |
| PUGLIA | 5,56 | 3,85 | 4,21 | 2,69 | 1,77 | 2,38 | 5,01 | 3,95 | 4,23 | 3,82 | 4,02 | 3,98 | 3,72 | 3,60 | 3,64 |
| BASILICATA | 2,04 | 2,00 | 2,01 | 0,94 | 0,99 | 0,96 | 3,06 | 3,38 | 3,30 | 2,66 | 1,68 | 1,89 | 1,64 | 2,02 | 1,89 |
| CALABRIA | 3,27 | 2,56 | 2,71 | 0,96 | 0,74 | 0,88 | 4,13 | 4,35 | 4,30 | 3,45 | 2,46 | 2,67 | 2,14 | 2,59 | 2,43 |
| SICILIA | 8,15 | 4,49 | 5,27 | 2,86 | 1,51 | 2,41 | 9,48 | 6,27 | 7,11 | 4,76 | 6,25 | 5,93 | 5,00 | 4,81 | 4,88 |
| SARDEGNA | 3,63 | 2,14 | 2,46 | 2,18 | 1,44 | 1,93 | 5,98 | 4,21 | 4,67 | 2,38 | 2,81 | 2,72 | 2,96 | 2,57 | 2,71 |
| Territorio nazionale | 100,00 | 100,00 | 100,00 | 100,00 | 100,00 | 100,00 | 100,00 | 100,00 | 100,00 | 100,00 | 100,00 | 100,00 | 100,00 | 100,00 | 100,00 |

CD - CM

Tav. 40 - Importo medio mensile delle pensioni con decorrenza ante 1989 vigenti al 1° gennaio 2010 ripartite per regione, categoria e sesso

| Regioni | Vecchiaia | | | Anzianità | | | Invalidità ed Inabilità | | | Superstiti | | | Complesso | | |
|------------------|-----------|---------|--------|-----------|---------|--------|-------------------------|---------|--------|------------|---------|--------|-----------|---------|--------|
| | Maschi | Femmine | Totale | Maschi | Femmine | Totale | Maschi | Femmine | Totale | Maschi | Femmine | Totale | Maschi | Femmine | Totale |
| PIEMONTE | 532,51 | 453,34 | 463,90 | 628,37 | 501,81 | 561,61 | 499,60 | 433,59 | 447,47 | 312,13 | 275,39 | 280,97 | 438,27 | 371,00 | 382,27 |
| VALLE D'AOSTA | 517,08 | 428,94 | 434,06 | 492,33 | 0,00 | 492,33 | 496,74 | 413,89 | 423,20 | 300,56 | 264,34 | 275,29 | 395,31 | 383,24 | 385,12 |
| LOMBARDIA | 541,57 | 452,18 | 463,20 | 624,40 | 497,06 | 565,34 | 488,30 | 424,72 | 438,60 | 326,11 | 283,51 | 290,00 | 447,80 | 373,68 | 385,77 |
| LIGURIA | 490,22 | 436,32 | 441,72 | 491,21 | 490,77 | 491,15 | 484,48 | 405,89 | 418,52 | 293,93 | 273,10 | 277,55 | 403,07 | 370,09 | 375,64 |
| TRENTINO-A.ADIGE | 501,78 | 436,65 | 443,74 | 533,48 | 492,47 | 530,60 | 477,66 | 400,09 | 416,51 | 313,66 | 271,92 | 279,13 | 428,96 | 365,28 | 376,57 |
| VENETO | 503,73 | 452,00 | 458,11 | 524,75 | 473,64 | 494,35 | 478,61 | 427,35 | 439,53 | 320,63 | 274,16 | 281,58 | 420,88 | 372,51 | 380,33 |
| FRIULI-V.GIULIA | 505,72 | 429,00 | 434,91 | 521,92 | 474,14 | 498,03 | 477,77 | 406,28 | 415,33 | 314,05 | 269,99 | 278,78 | 402,51 | 368,56 | 373,37 |
| EMILIA-ROMAGNA | 541,99 | 459,02 | 473,46 | 636,31 | 509,99 | 567,62 | 488,35 | 429,32 | 441,66 | 322,55 | 286,56 | 292,99 | 446,17 | 378,07 | 391,18 |
| TOSCANA | 497,29 | 442,81 | 448,01 | 551,77 | 461,96 | 531,24 | 480,80 | 422,41 | 432,88 | 321,73 | 281,32 | 290,40 | 408,07 | 376,46 | 382,16 |
| UMBRIA | 487,49 | 441,98 | 446,36 | 0,00 | 460,97 | 460,97 | 475,38 | 429,66 | 439,63 | 318,38 | 274,70 | 284,22 | 408,07 | 371,71 | 378,95 |
| MARCHE | 485,32 | 436,85 | 441,72 | 540,31 | 320,92 | 485,46 | 478,02 | 432,41 | 443,30 | 324,78 | 287,01 | 293,97 | 418,13 | 370,36 | 379,82 |
| LAZIO | 478,19 | 433,73 | 437,73 | 510,70 | 453,33 | 494,13 | 480,00 | 425,43 | 436,70 | 321,02 | 284,22 | 293,16 | 410,97 | 376,56 | 383,69 |
| ABRUZZO | 476,29 | 432,38 | 435,49 | 564,33 | 435,44 | 512,77 | 472,32 | 432,26 | 441,22 | 313,88 | 278,17 | 286,63 | 404,39 | 375,19 | 381,35 |
| MOLISE | 457,96 | 390,63 | 394,45 | 460,97 | 0,00 | 460,97 | 473,07 | 445,78 | 452,65 | 298,70 | 270,72 | 278,00 | 399,04 | 374,20 | 380,03 |
| CAMPANIA | 481,78 | 446,41 | 449,31 | 469,02 | 484,61 | 472,14 | 476,53 | 433,61 | 444,56 | 315,02 | 289,82 | 296,23 | 410,42 | 381,24 | 388,17 |
| PUGLIA | 494,75 | 452,24 | 458,41 | 508,23 | 487,29 | 503,54 | 475,10 | 433,19 | 444,61 | 323,68 | 296,81 | 302,22 | 422,18 | 380,01 | 389,40 |
| BASILICATA | 481,03 | 437,45 | 442,12 | 503,78 | 462,78 | 501,92 | 482,86 | 429,54 | 441,24 | 324,17 | 294,40 | 303,22 | 416,45 | 388,44 | 395,09 |
| CALABRIA | 474,57 | 435,55 | 438,84 | 448,77 | 68,47 | 372,71 | 481,13 | 433,55 | 443,99 | 331,37 | 300,17 | 308,50 | 415,57 | 388,38 | 394,40 |
| SICILIA | 472,14 | 448,12 | 451,29 | 536,09 | 460,97 | 534,15 | 473,37 | 435,38 | 447,47 | 319,05 | 306,00 | 308,01 | 430,12 | 376,92 | 389,11 |
| SARDEGNA | 475,00 | 468,03 | 468,80 | 505,65 | 460,97 | 497,14 | 495,40 | 437,62 | 454,73 | 321,32 | 302,05 | 305,47 | 447,00 | 383,79 | 399,15 |
| Totale | 512,55 | 446,69 | 454,45 | 584,04 | 495,73 | 544,24 | 480,33 | 429,33 | 441,11 | 318,66 | 284,42 | 291,24 | 421,51 | 375,82 | 384,86 |

CD - CM

Tav. 41 - Importo medio mensile delle pensioni con decorrenza post 1988 vigenti al 1° gennaio 2010 ripartite per regione, categoria e sesso

| Regioni | Vecchiaia | | | Anzianità | | | Invalidità ed Inabilità | | | Superstiti | | | Complesso | | |
|------------------|-----------|---------|--------|-----------|---------|--------|-------------------------|---------|--------|------------|---------|--------|-----------|---------|--------|
| | Maschi | Femmine | Totale | Maschi | Femmine | Totale | Maschi | Femmine | Totale | Maschi | Femmine | Totale | Maschi | Femmine | Totale |
| PIEMONTE | 541,76 | 457,93 | 474,84 | 939,11 | 614,57 | 821,45 | 575,52 | 469,55 | 527,28 | 341,53 | 431,55 | 410,10 | 836,04 | 508,60 | 653,63 |
| VALLE D'AOSTA | 532,56 | 444,43 | 456,15 | 883,79 | 544,63 | 727,30 | 435,04 | 374,08 | 404,24 | 314,17 | 380,14 | 350,82 | 723,91 | 464,13 | 547,97 |
| LOMBARDIA | 539,34 | 456,79 | 474,01 | 993,78 | 668,68 | 900,03 | 581,21 | 483,69 | 547,18 | 348,98 | 453,25 | 432,25 | 882,94 | 516,07 | 689,50 |
| LIGURIA | 480,03 | 421,77 | 432,78 | 767,40 | 518,25 | 679,50 | 517,82 | 410,39 | 456,70 | 295,37 | 358,47 | 338,94 | 639,19 | 432,70 | 507,31 |
| TRENTINO-A.ADIGE | 513,11 | 450,83 | 462,75 | 782,09 | 524,73 | 689,29 | 594,37 | 455,90 | 542,30 | 344,09 | 385,51 | 375,91 | 711,08 | 466,98 | 573,62 |
| VENETO | 527,48 | 457,46 | 470,88 | 913,76 | 584,53 | 803,63 | 615,71 | 499,86 | 567,45 | 347,66 | 408,94 | 396,36 | 820,56 | 489,99 | 636,93 |
| FRIULI-V.GIULIA | 512,51 | 436,84 | 446,10 | 979,03 | 583,92 | 830,92 | 631,30 | 451,61 | 556,20 | 328,19 | 441,83 | 406,10 | 852,99 | 477,03 | 616,95 |
| EMILIA-ROMAGNA | 571,12 | 517,78 | 529,56 | 991,98 | 709,87 | 897,96 | 660,99 | 567,89 | 615,73 | 369,62 | 455,22 | 437,04 | 896,16 | 578,26 | 730,05 |
| TOSCANA | 536,55 | 463,23 | 476,26 | 1.032,45 | 649,04 | 925,38 | 637,83 | 472,24 | 552,60 | 337,46 | 449,66 | 420,46 | 897,13 | 503,06 | 674,51 |
| UMBRIA | 530,76 | 457,96 | 472,35 | 946,40 | 600,32 | 845,56 | 641,34 | 481,67 | 559,54 | 347,59 | 430,16 | 410,31 | 836,52 | 491,93 | 649,46 |
| MARCHE | 456,60 | 437,53 | 442,10 | 899,30 | 597,52 | 788,03 | 443,00 | 457,42 | 450,13 | 346,00 | 390,20 | 379,01 | 767,20 | 484,99 | 609,26 |
| LAZIO | 521,04 | 452,09 | 467,90 | 941,53 | 546,48 | 805,98 | 508,66 | 426,35 | 462,69 | 327,43 | 388,09 | 371,78 | 765,40 | 463,35 | 583,83 |
| ABRUZZO | 431,96 | 426,18 | 427,63 | 743,43 | 504,70 | 643,16 | 498,99 | 431,03 | 463,30 | 328,89 | 329,95 | 329,66 | 616,06 | 437,19 | 507,73 |
| MOLISE | 419,61 | 413,44 | 414,98 | 626,87 | 469,40 | 552,74 | 453,12 | 412,96 | 430,96 | 324,99 | 311,47 | 315,56 | 520,97 | 416,91 | 454,55 |
| CAMPANIA | 480,86 | 464,66 | 469,20 | 651,75 | 497,05 | 591,79 | 477,23 | 445,40 | 459,86 | 334,66 | 335,85 | 335,52 | 535,48 | 451,40 | 482,42 |
| PUGLIA | 507,77 | 477,05 | 486,49 | 715,91 | 553,82 | 675,42 | 524,48 | 451,44 | 492,51 | 342,43 | 364,62 | 359,93 | 606,36 | 468,52 | 529,07 |
| BASILICATA | 469,32 | 460,60 | 462,62 | 658,39 | 504,54 | 603,84 | 462,95 | 440,53 | 449,65 | 340,58 | 341,19 | 341,00 | 544,35 | 452,01 | 484,93 |
| CALABRIA | 461,02 | 462,75 | 462,26 | 552,57 | 517,97 | 542,90 | 414,60 | 422,49 | 418,20 | 332,30 | 317,58 | 321,96 | 480,22 | 447,73 | 460,19 |
| SICILIA | 470,63 | 453,06 | 459,34 | 669,85 | 502,25 | 634,37 | 487,46 | 428,90 | 464,73 | 325,87 | 349,64 | 344,46 | 549,04 | 439,49 | 489,87 |
| SARDEGNA | 528,80 | 484,12 | 498,69 | 702,70 | 538,05 | 661,41 | 496,54 | 445,95 | 479,98 | 344,88 | 384,76 | 376,25 | 614,49 | 478,95 | 544,14 |
| Totale | 502,66 | 459,00 | 469,28 | 897,83 | 597,62 | 797,41 | 532,35 | 457,21 | 496,15 | 340,34 | 400,87 | 386,27 | 760,72 | 486,52 | 604,78 |

CD - CM

Tav. 42 - Importo medio mensile delle pensioni vigenti al 1° gennaio 2010 ripartite per regione, categoria e sesso

| Regioni | Vecchiaia | | | Anzianità | | | Invalidità ed Inabilità | | | Superstiti | | | Complesso | | |
|------------------|-----------|---------|--------|-----------|---------|--------|-------------------------|---------|--------|------------|---------|--------|-----------|---------|--------|
| | Maschi | Femmine | Totale | Maschi | Femmine | Totale | Maschi | Femmine | Totale | Maschi | Femmine | Totale | Maschi | Femmine | Totale |
| PIEMONTE | 539,88 | 456,57 | 471,79 | 936,80 | 612,93 | 818,84 | 514,30 | 435,41 | 454,25 | 325,31 | 324,97 | 325,03 | 773,82 | 450,41 | 564,35 |
| VALLE D'AOSTA | 531,26 | 441,55 | 452,31 | 882,46 | 544,63 | 726,87 | 479,88 | 412,05 | 421,71 | 305,94 | 294,63 | 298,54 | 643,15 | 427,17 | 482,35 |
| LOMBARDIA | 539,76 | 455,40 | 470,98 | 988,70 | 663,71 | 893,94 | 522,62 | 429,47 | 456,43 | 336,96 | 349,89 | 347,67 | 831,74 | 461,93 | 604,83 |
| LIGURIA | 481,14 | 424,74 | 434,46 | 765,48 | 518,19 | 678,52 | 490,36 | 406,12 | 421,34 | 294,53 | 298,88 | 297,82 | 587,65 | 405,23 | 457,92 |
| TRENTINO-A.ADIGE | 510,90 | 446,30 | 457,07 | 774,85 | 524,60 | 686,08 | 525,45 | 405,73 | 440,47 | 326,96 | 311,64 | 314,62 | 669,58 | 428,02 | 514,84 |
| VENETO | 522,10 | 455,59 | 466,77 | 911,36 | 582,55 | 800,51 | 514,84 | 432,72 | 455,86 | 332,16 | 321,85 | 323,67 | 764,23 | 442,42 | 557,19 |
| FRIULI-V.GIULIA | 511,39 | 434,89 | 443,43 | 976,28 | 582,82 | 828,42 | 507,16 | 407,37 | 422,23 | 320,21 | 320,86 | 320,71 | 774,59 | 430,32 | 530,20 |
| EMILIA-ROMAGNA | 564,18 | 500,36 | 513,61 | 987,27 | 703,68 | 891,62 | 535,38 | 441,18 | 464,67 | 341,29 | 345,23 | 344,48 | 828,94 | 497,71 | 627,22 |
| TOSCANA | 532,18 | 459,07 | 470,93 | 1.031,45 | 648,74 | 924,61 | 512,43 | 425,16 | 443,09 | 327,29 | 333,61 | 332,12 | 812,76 | 449,66 | 576,70 |
| UMBRIA | 526,22 | 454,55 | 467,30 | 946,40 | 600,26 | 845,51 | 507,96 | 433,13 | 451,45 | 327,01 | 316,61 | 318,94 | 745,95 | 434,73 | 546,43 |
| MARCHE | 458,50 | 437,42 | 442,05 | 899,16 | 597,45 | 787,92 | 473,42 | 433,52 | 443,76 | 332,12 | 313,87 | 317,58 | 700,88 | 435,94 | 530,59 |
| LAZIO | 518,81 | 449,49 | 464,20 | 940,74 | 546,35 | 805,46 | 484,57 | 425,49 | 438,82 | 323,22 | 316,77 | 318,39 | 681,11 | 424,98 | 508,71 |
| ABRUZZO | 433,96 | 427,25 | 428,76 | 743,39 | 504,68 | 643,14 | 476,39 | 432,19 | 442,94 | 318,48 | 292,26 | 298,70 | 560,46 | 408,40 | 457,24 |
| MOLISE | 420,73 | 410,18 | 412,57 | 626,84 | 469,40 | 552,73 | 469,65 | 443,18 | 450,39 | 307,09 | 281,96 | 288,81 | 484,76 | 398,21 | 425,19 |
| CAMPANIA | 480,89 | 462,38 | 467,21 | 651,65 | 497,04 | 591,74 | 476,69 | 434,94 | 446,82 | 321,53 | 304,01 | 308,58 | 498,43 | 420,43 | 445,15 |
| PUGLIA | 506,60 | 471,95 | 481,63 | 713,87 | 553,25 | 673,79 | 486,77 | 434,70 | 450,85 | 329,64 | 317,49 | 319,97 | 561,74 | 427,24 | 475,06 |
| BASILICATA | 470,13 | 456,93 | 459,77 | 653,34 | 504,42 | 601,57 | 478,68 | 430,62 | 442,29 | 328,93 | 307,45 | 313,88 | 499,96 | 421,12 | 445,07 |
| CALABRIA | 461,63 | 458,21 | 459,08 | 552,44 | 517,62 | 542,71 | 466,79 | 432,88 | 441,41 | 331,63 | 304,48 | 311,94 | 458,20 | 416,26 | 429,13 |
| SICILIA | 470,71 | 452,20 | 458,25 | 668,30 | 502,21 | 633,43 | 475,95 | 434,98 | 449,27 | 321,30 | 316,66 | 317,45 | 515,23 | 406,19 | 445,18 |
| SARDEGNA | 527,59 | 482,80 | 496,79 | 702,25 | 537,93 | 661,07 | 495,63 | 438,04 | 457,31 | 327,85 | 321,40 | 322,60 | 569,55 | 430,01 | 483,16 |
| Totale | 503,78 | 456,20 | 466,26 | 895,44 | 596,36 | 795,08 | 491,30 | 431,26 | 446,96 | 326,60 | 320,68 | 321,94 | 692,52 | 438,23 | 526,87 |

CD - CM

Tav. 43 - Pensioni di invalidità ed inabilità con decorrenza ante 1989
vigenti al 1°/1/2010 per 100 pensioni di vecchiaia ed anzianità

| Regioni | Indice di invalidità | | |
|----------------------|----------------------|---------|--------|
| | Maschi | Femmine | Totale |
| PIEMONTE | 148 | 96 | 103 |
| VALLE D'AOSTA | 625 | 338 | 357 |
| LOMBARDIA | 68 | 43 | 46 |
| LIGURIA | 310 | 202 | 214 |
| TRENTINO-A.ADIGE | 75 | 54 | 57 |
| VENETO | 91 | 43 | 49 |
| FRIULI-V.GIULIA | 222 | 146 | 153 |
| EMILIA-ROMAGNA | 90 | 84 | 85 |
| TOSCANA | 357 | 184 | 202 |
| UMBRIA | 659 | 251 | 290 |
| MARCHE | 807 | 292 | 345 |
| LAZIO | 958 | 389 | 444 |
| ABRUZZO | 1.353 | 361 | 432 |
| MOLISE | 2.189 | 396 | 499 |
| CAMPANIA | 1.575 | 417 | 513 |
| PUGLIA | 370 | 189 | 218 |
| BASILICATA | 605 | 400 | 432 |
| CALABRIA | 1.186 | 397 | 465 |
| SICILIA | 807 | 313 | 388 |
| SARDEGNA | 2.769 | 937 | 1.165 |
| Territorio nazionale | 327 | 167 | 188 |

CD - CM

Tav. 44 - Pensioni di invalidità ed inabilità con decorrenza post 1988
vigenti al 1°/1/2010 per 100 pensioni di vecchiaia ed anzianità

| Regioni | Indice di invalidità | | |
|----------------------|----------------------|---------|--------|
| | Maschi | Femmine | Totale |
| PIEMONTE | 2 | 1 | 2 |
| VALLE D'AOSTA | 6 | 3 | 4 |
| LOMBARDIA | 2 | 1 | 2 |
| LIGURIA | 3 | 2 | 2 |
| TRENTINO-A.ADIGE | 3 | 2 | 3 |
| VENETO | 2 | 1 | 1 |
| FRIULI-V.GIULIA | 2 | 1 | 1 |
| EMILIA-ROMAGNA | 2 | 2 | 2 |
| TOSCANA | 2 | 2 | 2 |
| UMBRIA | 3 | 3 | 3 |
| MARCHE | 2 | 2 | 2 |
| LAZIO | 3 | 3 | 3 |
| ABRUZZI | 4 | 3 | 3 |
| MOLISE | 6 | 4 | 5 |
| CAMPANIA | 9 | 6 | 7 |
| PUGLIE | 5 | 4 | 5 |
| BASILICATA | 8 | 7 | 7 |
| CALABRIA | 9 | 5 | 6 |
| SICILIA | 6 | 4 | 5 |
| SARDEGNA | 7 | 4 | 5 |
| Territorio nazionale | 3 | 3 | 3 |

CD - CM

Tav. 45 - Pensioni di invalidità ed inabilità vigenti al 1°/1/2010
per 100 pensioni di vecchiaia ed anzianità

| Regioni | Indice di invalidità | | |
|----------------------|----------------------|---------|--------|
| | Maschi | Femmine | Totale |
| PIEMONTE | 9 | 20 | 15 |
| VALLE D'AOSTA | 21 | 50 | 42 |
| LOMBARDIA | 5 | 11 | 8 |
| LIGURIA | 16 | 36 | 29 |
| TRENTINO-A.ADIGE | 8 | 13 | 11 |
| VENETO | 6 | 11 | 9 |
| FRIULI-V.GIULIA | 10 | 28 | 22 |
| EMILIA-ROMAGNA | 7 | 18 | 13 |
| TOSCANA | 11 | 31 | 23 |
| UMBRIA | 17 | 43 | 31 |
| MARCHE | 15 | 34 | 26 |
| LAZIO | 21 | 46 | 36 |
| ABRUZZI | 24 | 46 | 38 |
| MOLISE | 32 | 45 | 40 |
| CAMPANIA | 36 | 49 | 44 |
| PUGLIE | 22 | 37 | 31 |
| BASILICATA | 38 | 60 | 53 |
| CALABRIA | 40 | 64 | 56 |
| SICILIA | 34 | 52 | 44 |
| SARDEGNA | 36 | 66 | 51 |
| Territorio nazionale | 15 | 31 | 25 |

Valori economici di bilancio (anni 1990 - 2009)

CD - CM

Tav. 46 - Gettito contributivo e spesa per rate di pensione
(milioni di euro)

| Anno | Contributi (1) | Prestazioni (2) | | | Contributi per 100 euro di prestazioni a carico della Gestione |
|------|----------------|----------------------------|------------------------|-------------|---|
| | | A carico della Gestione | A carico della GIAS | Complessive | |
| 1990 | 523,69 | 3.491,25 | 2.524,96 | 6.016,21 | 15,0 |
| 1991 | 881,59 | 3.487,12 | 2.794,55 | 6.281,67 | 25,3 |
| 1992 | 1.112,96 | 3.869,81 | 2.854,97 | 6.724,78 | 28,8 |
| 1993 | 1.158,41 | 4.753,99 | 2.410,30 | 7.164,29 | 24,4 |
| 1994 | 1.076,81 | 4.486,46 | 3.096,68 | 7.583,14 | 24,0 |
| 1995 | 966,81 | 3.902,86 | 3.645,67 | 7.548,53 | 24,8 |
| 1996 | 934,79 | 4.482,33 | 3.890,99 | 8.373,32 | 20,9 |
| 1997 | 906,38 | 4.388,33 | 4.476,65 | 8.864,98 | 20,7 |
| 1998 | 943,57 | 2.449,56 | 836,66 | 3.286,22 | 38,5 |
| 1999 | 929,62 | 2.518,24 | 970,94 | 3.489,18 | 36,9 |
| 2000 | 915,16 | 2.552,33 | 1.137,24 | 3.689,57 | 35,9 |
| 2001 | 947,18 | 2.583,32 | 1.342,79 | 3.926,11 | 36,7 |
| 2002 | 919,98 | 2.785,78 | 1.598,42 | 4.384,20 | 33,0 |
| 2003 | 938,12 | 2.732,72 | 1.852,06 | 4.584,78 | 34,3 |
| 2004 | 934,98 | 2.994,26 | 1.890,56 | 4.884,82 | 31,2 |
| 2005 | 929,70 | 2.990,36 | 2.150,83 | 5.141,19 | 31,1 |
| 2006 | 920,44 | 3.551,74 | 1.849,11 | 5.400,85 | 25,9 |
| 2007 | 914,50 | 3.657,17 | 2.163,90 | 5.821,07 | 25,0 |
| 2008 | 905,97 | 3.581,48 | 2.501,72 | 6.083,20 | 25,3 |
| 2009 | 927,18 | 3.442,65 | 2.830,71 | 6.273,36 | 26,9 |

(1) Comprensivi delle quote di partecipazione degli iscritti.

(2) A partire dal 1998 le prestazioni sono al netto dell'onere per pensioni con decorrenza ante 1989 e relative pensioni ai superstiti.

CD - CM

Tav. 47 - Risultato d'esercizio e situazione patrimoniale netta
(milioni di euro)

| Anno | Risultato d'esercizio | Situazione patrimoniale |
|------|--------------------------|----------------------------|
| 1990 | -3.700,93 | -16.942,37 |
| 1991 | -3.962,26 | -20.904,63 |
| 1992 | -3.934,88 | -24.839,51 |
| 1993 | -4.872,25 | -29.711,76 |
| 1994 | -4.996,21 | -34.707,97 |
| 1995 | -5.125,31 | -39.833,28 |
| 1996 | -4.802,54 | -44.635,82 |
| 1997 | -4.337,21 | -48.973,03 |
| 1998 | -1.963,57 | -19.486,96 |
| 1999 | -2.072,03 | -21.558,99 |
| 2000 | -2.843,31 | -24.402,30 |
| 2001 | -2.868,32 | -27.270,62 |
| 2002 | -3.018,85 | -30.289,47 |
| 2003 | -2.751,56 | -33.041,03 |
| 2004 | -3.049,18 | -36.090,21 |
| 2005 | -3.056,86 | -39.147,07 |
| 2006 | -4.503,64 | -43.650,71 |
| 2007 | -4.907,49 | -48.558,20 |
| 2008 | -5.071,87 | -53.630,07 |
| 2009 | -4.110,84 | -57.740,91 |

(1) Trasferito alla GIAS il deficit di 31.449,64 milioni di euro.

ISTITUTO NAZIONALE DELLA PREVIDENZA SOCIALE

SEDE CENTRALE IN ROMA

GESTIONE DEI CONTRIBUTI E DELLE PRESTAZIONI
DEGLI ARTIGIANI

INDICAZIONI DI CARATTERE STATISTICO

(Allegato al Rendiconto per l'anno 2009)

GESTIONE DEI CONTRIBUTI E DELLE PRESTAZIONI
DEGLI ARTIGIANI

INDICE DELLE TAVOLE

Assicurati:

- Tav. 1 - Limiti di reddito annuo assoggettabile a contribuzione
- Tav. 2 - Aliquote contributive vigenti
- Tav. 3 - Assicurati al 31 dicembre 2009 per regione e qualifica
- Grafico 3A - Rapporto di mascolinità degli assicurati ripartiti per regione
- Tav. 4 - Assicurati al 31 dicembre 2009 per classe di età e qualifica
- Grafico 4A - Rapporto di mascolinità degli assicurati ripartiti per classe di età
- Tav. 5 - Assicurati al 31 dicembre 2009 per anno di iscrizione e qualifica
- Grafico 5A - Rapporto di mascolinità degli assicurati ripartiti per anno di iscrizione
- Tav. 6 - Numero iscritti per 100 pensioni vigenti a fine anno

Pensioni:

Serie storiche dei trattamenti pensionistici (anni 1989 - 2009):

- Tav. 7 - Numero e importo delle pensioni vigenti a fine anno e liquidate nel corso dell'anno
- Tav. 8 - Indici sull'evoluzione delle pensioni vigenti a fine anno
- Tav. 9 - Indici sull'evoluzione degli importi medi delle pensioni vigenti a fine anno
- Tav. 10 - Indici sull'evoluzione delle pensioni liquidate negli anni dal 1989 al 2009
- Tav. 11 - Indici sull'evoluzione degli importi medi delle pensioni liquidate negli anni dal 1989 al 2009
- Tav. 12 - Serie storica del trattamento minimo mensile

NOTA: Il numero e l'importo delle pensioni riportati nella tav. 7 e gli indici ad essa connessi delle tavv. 8, 9, 10 e 11 si riferiscono ai valori di competenza per i quali sono state effettuate le opportune operazioni di integrazione e decontabilizzazione ; pertanto questi si discostano dai rispettivi valori indicati nelle tavole successive, in cui le classificazioni statistiche riguardano le pensioni contabilizzate che prescindono dalle predette operazioni.

Distribuzioni delle pensioni vigenti al 1° gennaio 2010:

(I valori si riferiscono alle pensioni contabilizzate)

- Tav. 13 - Pensioni vigenti al 1° gennaio 2010 per categoria e sesso
- Tav. 14 - Pensioni vigenti al 1° gennaio 2010 per categoria, sesso e classe di età del titolare
- Tav. 15 - Pensioni di invalidità ed inabilità vigenti al 1° gennaio 2010 ripartite per tipologia, sesso e classe di età del titolare
- Tav. 16 - Pensioni vigenti al 1° gennaio 2010 per classe di importo e periodo di decorrenza
- Tav. 17 - Numero delle pensioni vigenti al 1° gennaio 2010 per categoria, sesso e periodo di decorrenza
- Tav. 18 - Importo medio delle pensioni vigenti al 1° gennaio 2010 per categoria, sesso e periodo di decorrenza
- Tav. 19 - Pensioni vigenti al 1° gennaio 2010 per regione, categoria e sesso
- Tav. 20 - Distribuzione percentuale delle pensioni vigenti al 1° gennaio 2010 per regione, categoria e sesso
- Tav. 21 - Importo medio mensile delle pensioni vigenti al 1° gennaio 2010 per regione, categoria e sesso
- Tav. 22 - Pensioni di invalidità ed inabilità per 100 pensioni di vecchiaia ed anzianità

Valori economici di bilancio (anni 1990 - 2009):

- Tav. 23 - Gettito contributivo e spesa per rate di pensione
- Tav. 24 - Risultato d'esercizio e situazione patrimoniale netta

Assicurati

ARTIGIANI

Tav.1 - Limiti di reddito annuo assoggettabile a contribuzione

| Anni | Minimale | Massimale |
|------|-----------|-----------|
| 1990 | 7.416,70 | 38.603,43 |
| 1991 | 7.953,12 | 41.393,16 |
| 1992 | 9.291,29 | 44.862,89 |
| 1993 | 9.515,43 | 46.029,22 |
| 1994 | 9.892,00 | 47.654,34 |
| 1995 | 10.260,99 | 49.560,93 |
| 1996 | 10.779,20 | 52.237,03 |
| 1997 | 11.173,03 | 54.274,46 |
| 1998 | 11.351,71 | 55.197,19 |
| 1999 | 11.543,79 | 56.190,51 |
| 2000 | 11.717,49 | 57.089,15 |
| 2001 | 12.004,47 | 58.573,10 |
| 2002 | 12.312,00 | 60.155,00 |
| 2003 | 12.590,00 | 61.598,00 |
| 2004 | 12.889,00 | 63.138,00 |
| 2005 | 13.133,00 | 64.402,00 |
| 2006 | 13.345,00 | 65.495,00 |
| 2007 | 13.598,00 | 66.805,00 |
| 2008 | 13.819,00 | 67.942,00 |
| 2009 | 14.240,00 | 70.115,00 |

ARTIGIANI

Tav. 2 - Aliquote contributive vigenti

| Decorrenze | Riferimento normativo | Generale | Coadiuvanti di età < 21 |
|---------------------|-----------------------|----------|-------------------------|
| dal 1° luglio 1990 | L. 2/8/1990, n. 233 | 12,00 % | 9,00 % |
| dal 1° aprile 1991 | L. 12/7/1991, n. 202 | 13,00 % | 10,00 % |
| dal 1° luglio 1992 | D.L. 11/7/1992 n. 333 | 14,00 % | 11,00 % |
| dal 1° giugno 1993 | D.L. 22/5/1993 n. 155 | 14,50 % | 11,50 % |
| dal 1° gennaio 1994 | D.L. 22/5/1993 n. 155 | 15,00 % | 12,00 % |
| dal 1° gennaio 1998 | L. 27/12/1997, n. 449 | 15,80 % | 12,80 % |
| dal 1° gennaio 1999 | " " | 16,00 % | 13,00 % |
| dal 1° gennaio 2000 | " " | 16,20 % | 13,20 % |
| dal 1° gennaio 2001 | " " | 16,40 % | 13,40 % |
| dal 1° gennaio 2002 | " " | 16,60 % | 13,60 % |
| dal 1° gennaio 2003 | " " | 16,80 % | 13,80 % |
| dal 1° gennaio 2004 | " " | 17,00 % | 14,00 % |
| dal 1° gennaio 2005 | " " | 17,20 % | 14,20 % |
| dal 1° gennaio 2006 | " " | 17,40 % | 14,40 % |
| dal 1° gennaio 2007 | L. 27/12/2006, n. 296 | 19,50% | 16,50% |
| dal 1° gennaio 2008 | L. 27/12/2006, n. 296 | 20,00% | 17,00% |

N.B. L'art. 3 della L.n. 438/92 ha introdotto, a partire dal 1° gennaio 1993, un'aliquota aggiuntiva nella misura dell'1% sulla quota di reddito eccedente il limite della prima fascia di retribuzione pensionabile di cui all' art. 21 della L. n. 67/88.

ARTIGIANI

Tav. 3 - Assicurati al 31 dicembre 2009 per regione e qualifica

Maschi

| Regione | Titolari | Familiari | Totale |
|-----------------------------|------------------|---------------|------------------|
| PIEMONTE | 132.610 | 10.898 | 143.508 |
| VALLE D'AOSTA | 4.194 | 276 | 4.470 |
| LOMBARDIA | 271.931 | 17.363 | 289.294 |
| LIGURIA | 44.032 | 2.863 | 46.895 |
| Nord-Ovest | 452.767 | 31.400 | 484.167 |
| TRENTINO A. ADIGE | 26.149 | 1.618 | 27.767 |
| VENETO | 148.902 | 11.237 | 160.139 |
| FRIULI V. GIULIA | 30.075 | 1.782 | 31.857 |
| EMILIA ROMAGNA | 147.992 | 10.272 | 158.264 |
| Nord-Est | 353.118 | 24.909 | 378.027 |
| TOSCANA | 120.737 | 8.512 | 129.249 |
| UMBRIA | 24.494 | 1.458 | 25.952 |
| MARCHE | 53.172 | 4.011 | 57.183 |
| LAZIO | 96.296 | 3.992 | 100.288 |
| Centro | 294.699 | 17.973 | 312.672 |
| ABRUZZO | 32.866 | 1.820 | 34.686 |
| MOLISE | 7.145 | 520 | 7.665 |
| CAMPANIA | 67.211 | 2.772 | 69.983 |
| PUGLIA | 74.251 | 3.846 | 78.097 |
| BASILICATA | 11.045 | 762 | 11.807 |
| CALABRIA | 33.715 | 1.256 | 34.971 |
| SICILIA | 76.943 | 3.105 | 80.048 |
| SARDEGNA | 39.632 | 1.511 | 41.143 |
| Sud e Isole | 342.808 | 15.592 | 358.400 |
| Territorio Nazionale | 1.443.392 | 89.874 | 1.533.266 |

ARTIGIANI

segue Tav. 3 - Assicurati al 31 dicembre 2009 per regione e qualifica

Femmine

| Regione | Titolari | Familiari | Totale |
|-----------------------------|----------------|---------------|----------------|
| PIEMONTE | 26.810 | 7.622 | 34.432 |
| VALLE D'AOSTA | 743 | 188 | 931 |
| LOMBARDIA | 52.330 | 14.568 | 66.898 |
| LIGURIA | 9.007 | 2.204 | 11.211 |
| Nord-Ovest | 88.890 | 24.582 | 113.472 |
| TRENTINO A. ADIGE | 4.535 | 2.214 | 6.749 |
| VENETO | 29.290 | 9.197 | 38.487 |
| FRIULI V. GIULIA | 6.673 | 1.708 | 8.381 |
| EMILIA ROMAGNA | 31.878 | 7.827 | 39.705 |
| Nord-Est | 72.376 | 20.946 | 93.322 |
| TOSCANA | 26.096 | 5.764 | 31.860 |
| UMBRIA | 6.014 | 1.016 | 7.030 |
| MARCHE | 13.147 | 3.339 | 16.486 |
| LAZIO | 19.176 | 2.283 | 21.459 |
| Centro | 64.433 | 12.402 | 76.835 |
| ABRUZZO | 8.086 | 1.100 | 9.186 |
| MOLISE | 1.497 | 264 | 1.761 |
| CAMPANIA | 12.315 | 1.240 | 13.555 |
| PUGLIA | 12.820 | 1.897 | 14.717 |
| BASILICATA | 2.085 | 332 | 2.417 |
| CALABRIA | 6.517 | 578 | 7.095 |
| SICILIA | 13.273 | 1.424 | 14.697 |
| SARDEGNA | 8.533 | 1.054 | 9.587 |
| Sud e Isole | 65.126 | 7.889 | 73.015 |
| Territorio Nazionale | 290.825 | 65.819 | 356.644 |

ARTIGIANI

segue Tav. 3 - Assicurati al 31 dicembre 2009 per regione e qualifica

Complesso

| Regione | Titolari | Familiari | Totale |
|-----------------------------|------------------|----------------|------------------|
| PIEMONTE | 159.420 | 18.520 | 177.940 |
| VALLE D'AOSTA | 4.937 | 464 | 5.401 |
| LOMBARDIA | 324.261 | 31.931 | 356.192 |
| LIGURIA | 53.039 | 5.067 | 58.106 |
| Nord-Ovest | 541.657 | 55.982 | 597.639 |
| TRENTINO A. ADIGE | 30.684 | 3.832 | 34.516 |
| VENETO | 178.192 | 20.434 | 198.626 |
| FRIULI V. GIULIA | 36.748 | 3.490 | 40.238 |
| EMILIA ROMAGNA | 179.870 | 18.099 | 197.969 |
| Nord-Est | 425.494 | 45.855 | 471.349 |
| TOSCANA | 146.833 | 14.276 | 161.109 |
| UMBRIA | 30.508 | 2.474 | 32.982 |
| MARCHE | 66.319 | 7.350 | 73.669 |
| LAZIO | 115.472 | 6.275 | 121.747 |
| Centro | 359.132 | 30.375 | 389.507 |
| ABRUZZO | 40.952 | 2.920 | 43.872 |
| MOLISE | 8.642 | 784 | 9.426 |
| CAMPANIA | 79.526 | 4.012 | 83.538 |
| PUGLIA | 87.071 | 5.743 | 92.814 |
| BASILICATA | 13.130 | 1.094 | 14.224 |
| CALABRIA | 40.232 | 1.834 | 42.066 |
| SICILIA | 90.216 | 4.529 | 94.745 |
| SARDEGNA | 48.165 | 2.565 | 50.730 |
| Sud e Isole | 407.934 | 23.481 | 431.415 |
| Territorio Nazionale | 1.734.217 | 155.693 | 1.889.910 |

ARTIGIANI

Assicurati al 31 dicembre 2009

Distribuzione territoriale

Maschi

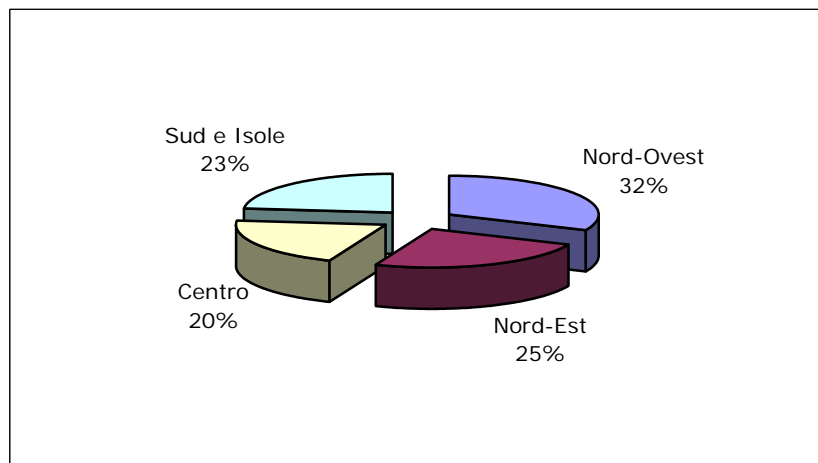

Femmine

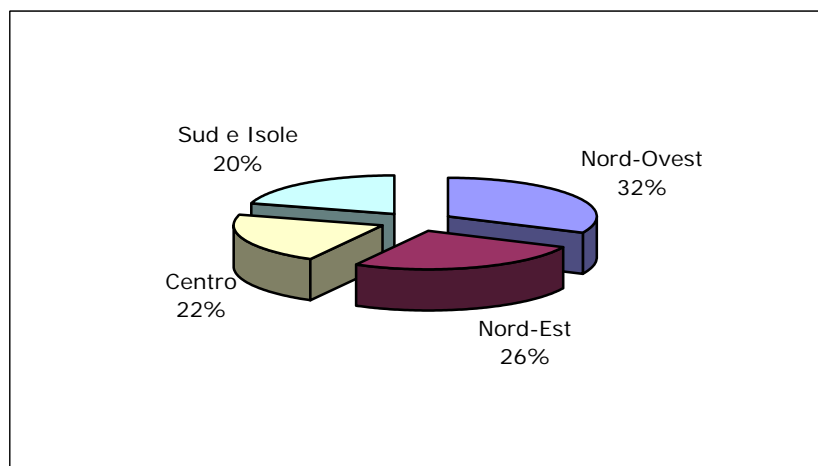

Complesso



Grafico 3A - ARTIGIANI

Assicurati al 31 dicembre 2009

Rapporto di mascolinità degli assicurati ripartiti per regione

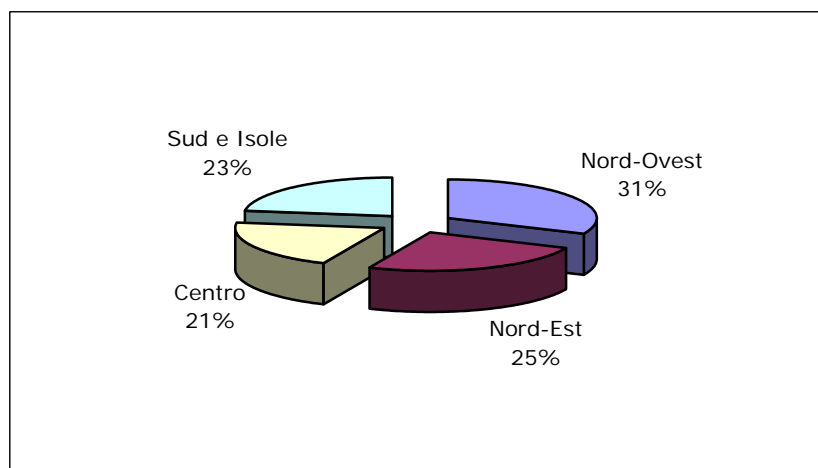
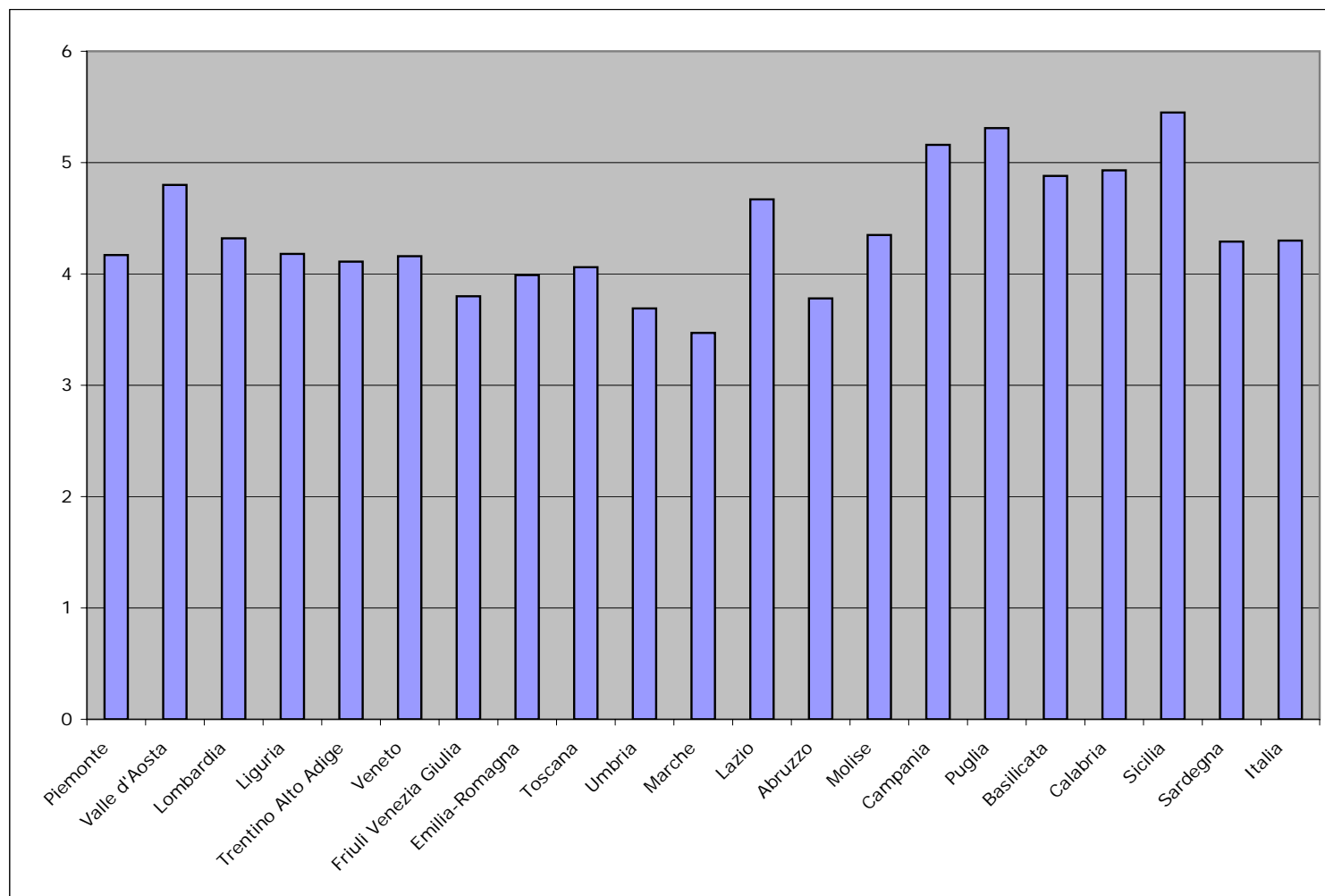

ARTIGIANI

Tav. 4 - Assicurati al 31 dicembre 2009 per classi di età e qualifica

Maschi

| Classi di età (*) | Titolari | Familiari | Totale |
|-------------------|------------------|---------------|------------------|
| fino a 20 | 3.153 | 3.539 | 6.692 |
| 21 - 24 | 20.573 | 9.006 | 29.579 |
| 25 - 29 | 74.575 | 14.499 | 89.074 |
| fino a 29 | 98.301 | 27.044 | 125.345 |
| 30 - 34 | 151.978 | 14.735 | 166.713 |
| 35 - 39 | 218.055 | 12.411 | 230.466 |
| 40 - 44 | 249.849 | 8.744 | 258.593 |
| 45 - 49 | 226.959 | 6.271 | 233.230 |
| 50 - 54 | 181.087 | 4.939 | 186.026 |
| 55 - 59 | 142.743 | 4.864 | 147.607 |
| 60 - 64 | 95.275 | 5.120 | 100.395 |
| da 30 a 64 | 1.265.946 | 57.084 | 1.323.030 |
| 65 - 69 | 45.702 | 3.381 | 49.083 |
| 70 - 74 | 22.573 | 1.724 | 24.297 |
| 75 - 79 | 7.984 | 510 | 8.494 |
| 80 e oltre | 2.698 | 119 | 2.817 |
| oltre 64 | 78.957 | 5.734 | 84.691 |
| Senza indicazione | 188 | 12 | 200 |
| Totale | 1.443.392 | 89.874 | 1.533.266 |

(*) età in anni compiuti

ARTIGIANI

segue Tav. 4 - Assicurati al 31 dicembre 2009 per classi di età e qualifica

Femmine

| Classi di età (*) | Titolari | Familiari | Totale |
|-------------------|----------------|---------------|----------------|
| fino a 20 | 652 | 524 | 1.176 |
| 21 - 24 | 4.914 | 1.609 | 6.523 |
| 25 - 29 | 18.026 | 3.500 | 21.526 |
| fino a 29 | 23.592 | 5.633 | 29.225 |
| 30 - 34 | 32.663 | 6.405 | 39.068 |
| 35 - 39 | 45.921 | 9.631 | 55.552 |
| 40 - 44 | 50.887 | 11.511 | 62.398 |
| 45 - 49 | 45.323 | 10.846 | 56.169 |
| 50 - 54 | 34.697 | 8.825 | 43.522 |
| 55 - 59 | 27.903 | 6.957 | 34.860 |
| 60 - 64 | 17.445 | 3.587 | 21.032 |
| da 30 a 64 | 254.839 | 57.762 | 312.601 |
| 65 - 69 | 7.317 | 1.562 | 8.879 |
| 70 - 74 | 3.373 | 647 | 4.020 |
| 75 - 79 | 1.110 | 158 | 1.268 |
| 80 e oltre | 540 | 52 | 592 |
| oltre 64 | 12.340 | 2.419 | 14.759 |
| Senza indicazione | 54 | 5 | 59 |
| Totale | 290.825 | 65.819 | 356.644 |

(*) età in anni compiuti

ARTIGIANI

segue Tav. 4 - Assicurati al 31 dicembre 2009 per classi di età e qualifica

Complesso

| Classi di età (*) | Titolari | Familiari | Totale |
|-------------------|------------------|----------------|------------------|
| fino a 20 | 3.805 | 4.063 | 7.868 |
| 21 - 24 | 25.487 | 10.615 | 36.102 |
| 25 - 29 | 92.601 | 17.999 | 110.600 |
| fino a 29 | 121.893 | 32.677 | 154.570 |
| 30 - 34 | 184.641 | 21.140 | 205.781 |
| 35 - 39 | 263.976 | 22.042 | 286.018 |
| 40 - 44 | 300.736 | 20.255 | 320.991 |
| 45 - 49 | 272.282 | 17.117 | 289.399 |
| 50 - 54 | 215.784 | 13.764 | 229.548 |
| 55 - 59 | 170.646 | 11.821 | 182.467 |
| 60 - 64 | 112.720 | 8.707 | 121.427 |
| da 30 a 64 | 1.520.785 | 114.846 | 1.635.631 |
| 65 - 69 | 53.019 | 4.943 | 57.962 |
| 70 - 74 | 25.946 | 2.371 | 28.317 |
| 75 - 79 | 9.094 | 668 | 9.762 |
| 80 e oltre | 3.238 | 171 | 3.409 |
| oltre 64 | 91.297 | 8.153 | 99.450 |
| Senza indicazione | 242 | 17 | 259 |
| Totale | 1.734.217 | 155.693 | 1.889.910 |

(*) età in anni compiuti

ARTIGIANI

Assicurati al 31 dicembre 2009

Distribuzione per qualifica

Maschi

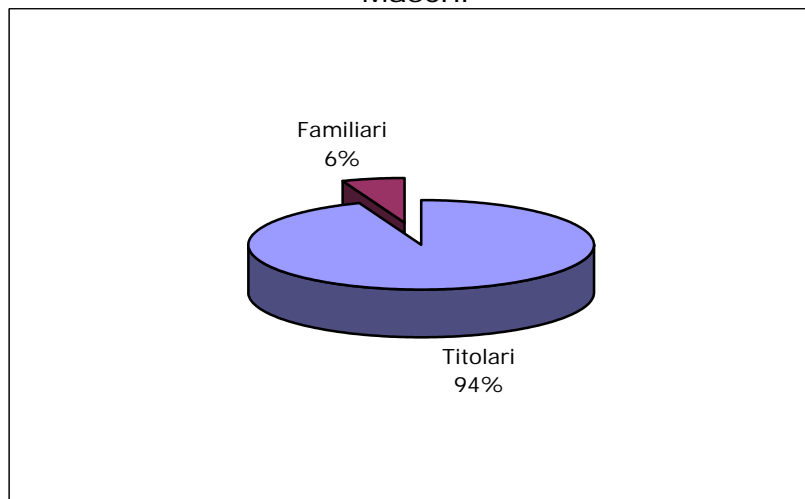

Femmine

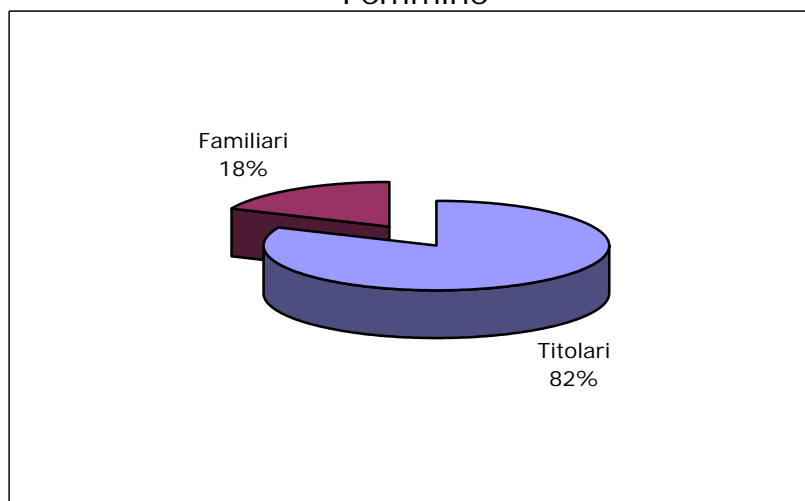

Complesso

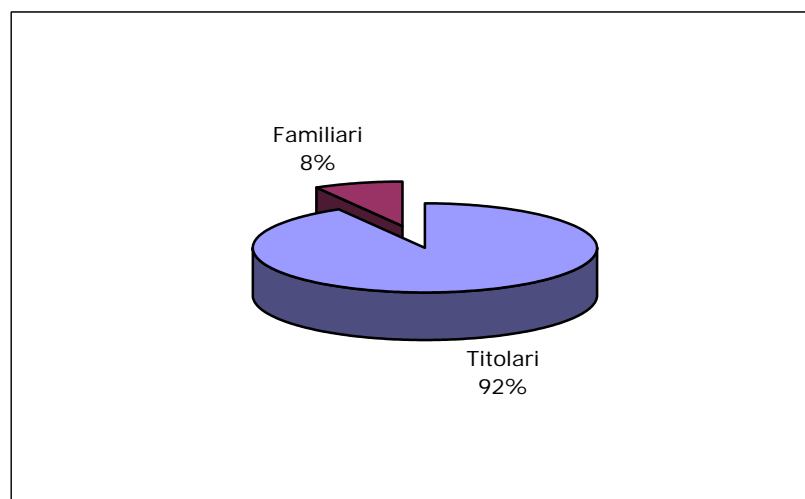

ARTIGIANI

Assicurati al 31 dicembre 2009

Maschi e femmine

Distribuzione per classi di età



Grafico 4A - ARTIGIANI

Assicurati al 31 dicembre 2009

Rapporto di mascolinità degli assicurati ripartiti per classe di età

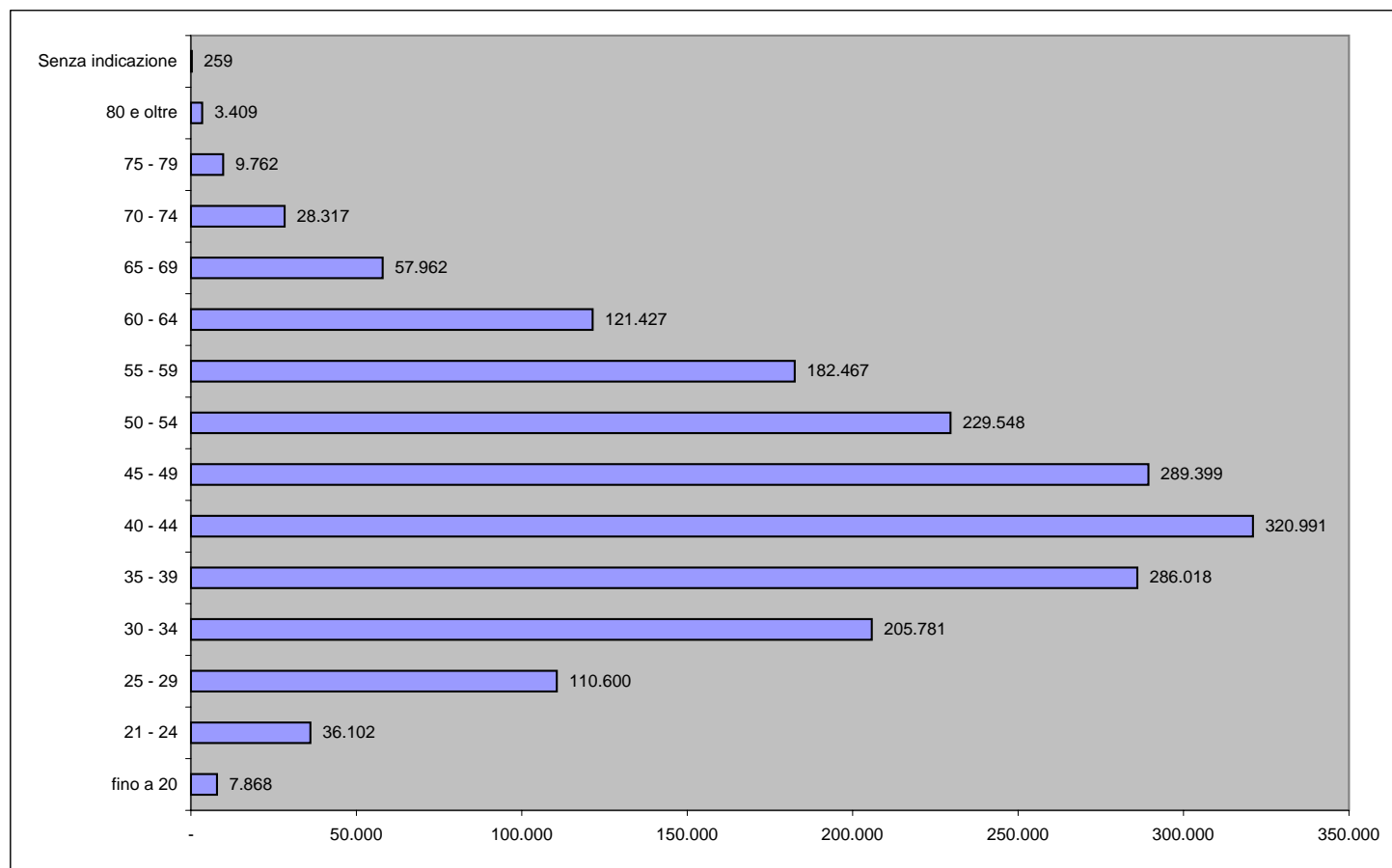
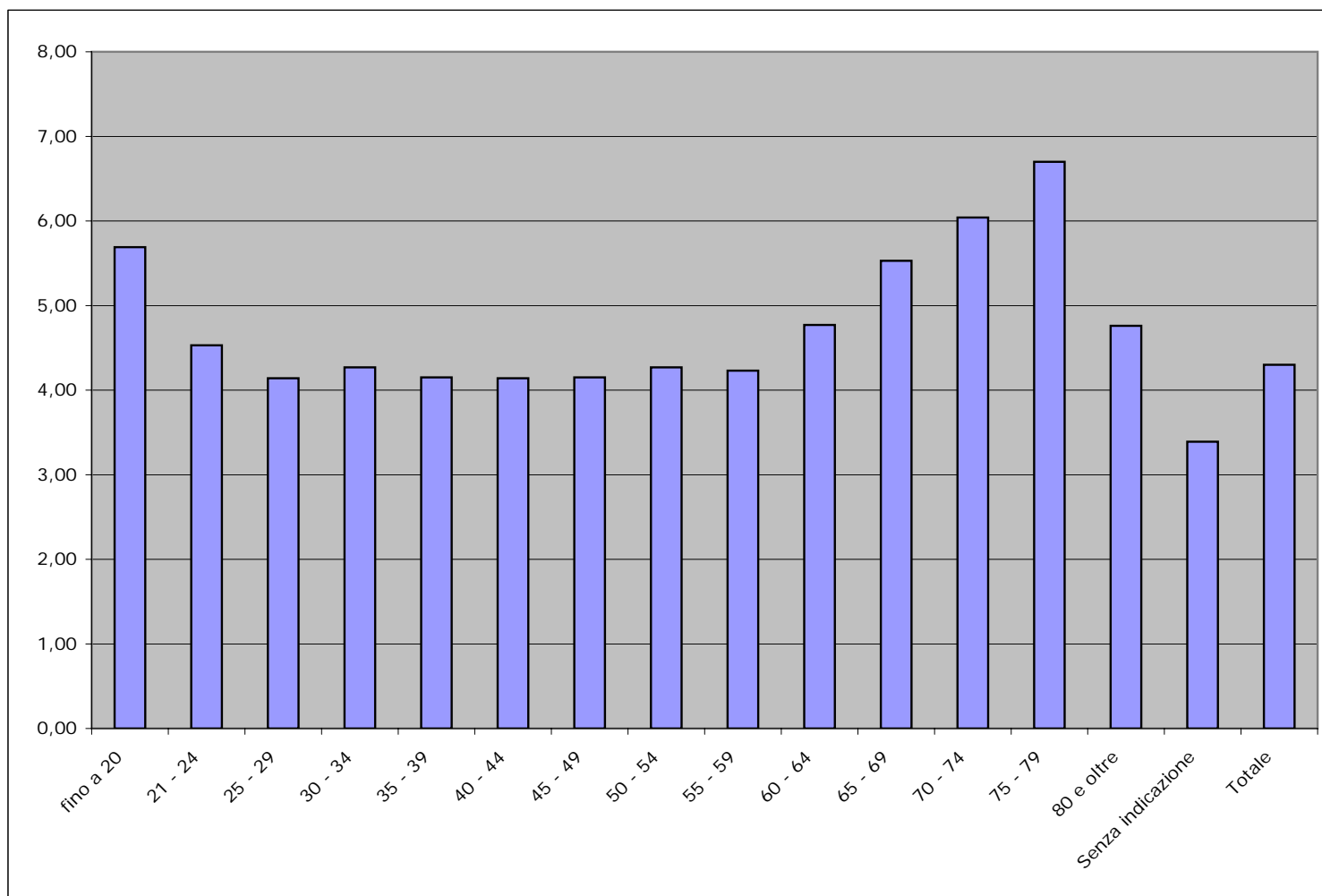

ARTIGIANI

Tav. 5 - Assicurati al 31 dicembre 2009 per anno di iscrizione e qualifica

Maschi

| Anno di iscrizione | Titolari | Familiari | Totale |
|--------------------|-----------|-----------|-----------|
| 1987 e precedenti | 293.664 | 2.995 | 296.659 |
| 1988 | 25.134 | 616 | 25.750 |
| 1989 | 25.889 | 777 | 26.666 |
| 1990 | 26.852 | 919 | 27.771 |
| 1991 | 28.217 | 1.070 | 29.287 |
| 1992 | 32.357 | 1.163 | 33.520 |
| 1993 | 32.418 | 1.154 | 33.572 |
| 1994 | 31.483 | 1.475 | 32.958 |
| 1995 | 37.335 | 1.860 | 39.195 |
| 1996 | 38.599 | 2.081 | 40.680 |
| 1997 | 46.118 | 2.617 | 48.735 |
| 1998 | 46.778 | 2.930 | 49.708 |
| 1999 | 48.877 | 3.152 | 52.029 |
| 2000 | 53.308 | 3.608 | 56.916 |
| 2001 | 57.689 | 3.637 | 61.326 |
| 2002 | 60.848 | 4.230 | 65.078 |
| 2003 | 61.692 | 4.822 | 66.514 |
| 2004 | 71.827 | 5.669 | 77.496 |
| 2005 | 75.280 | 6.458 | 81.738 |
| 2006 | 82.897 | 7.874 | 90.771 |
| 2007 | 96.083 | 10.383 | 106.466 |
| 2008 e 2009 | 169.859 | 20.372 | 190.231 |
| Senza indicazione | 188 | 12 | 200 |
| Totale | 1.443.392 | 89.874 | 1.533.266 |

ARTIGIANI

segue Tav. 5 - Assicurati al 31 dicembre 2009 per anno di iscrizione e qualifica

Femmine

| Anno di iscrizione | Titolari | Familiari | Totale |
|--------------------|----------|-----------|---------|
| 1987 e precedenti | 49.330 | 6.337 | 55.667 |
| 1988 | 5.247 | 907 | 6.154 |
| 1989 | 5.505 | 1.121 | 6.626 |
| 1990 | 5.616 | 1.361 | 6.977 |
| 1991 | 5.782 | 1.548 | 7.330 |
| 1992 | 7.016 | 1.267 | 8.283 |
| 1993 | 6.589 | 1.149 | 7.738 |
| 1994 | 6.080 | 1.238 | 7.318 |
| 1995 | 7.060 | 1.567 | 8.627 |
| 1996 | 7.441 | 1.790 | 9.231 |
| 1997 | 8.910 | 2.019 | 10.929 |
| 1998 | 9.244 | 2.142 | 11.386 |
| 1999 | 9.444 | 2.519 | 11.963 |
| 2000 | 10.307 | 2.811 | 13.118 |
| 2001 | 11.681 | 2.876 | 14.557 |
| 2002 | 12.236 | 3.268 | 15.504 |
| 2003 | 12.767 | 3.432 | 16.199 |
| 2004 | 14.826 | 3.784 | 18.610 |
| 2005 | 15.730 | 3.983 | 19.713 |
| 2006 | 17.671 | 4.428 | 22.099 |
| 2007 | 21.359 | 5.625 | 26.984 |
| 2008 e 2009 | 40.930 | 10.642 | 51.572 |
| Senza indicazione | 54 | 5 | 59 |
| Totale | 290.825 | 65.819 | 356.644 |

ARTIGIANI

segue Tav. 5 - Assicurati al 31 dicembre 2009 per anno di iscrizione e qualifica

Complesso

| Anno di iscrizione | Titolari | Familiari | Totale |
|--------------------|-----------|-----------|-----------|
| 1987 e precedenti | 342.994 | 9.332 | 352.326 |
| 1988 | 30.381 | 1.523 | 31.904 |
| 1989 | 31.394 | 1.898 | 33.292 |
| 1990 | 32.468 | 2.280 | 34.748 |
| 1991 | 33.999 | 2.618 | 36.617 |
| 1992 | 39.373 | 2.430 | 41.803 |
| 1993 | 39.007 | 2.303 | 41.310 |
| 1994 | 37.563 | 2.713 | 40.276 |
| 1995 | 44.395 | 3.427 | 47.822 |
| 1996 | 46.040 | 3.871 | 49.911 |
| 1997 | 55.028 | 4.636 | 59.664 |
| 1998 | 56.022 | 5.072 | 61.094 |
| 1999 | 58.321 | 5.671 | 63.992 |
| 2000 | 63.615 | 6.419 | 70.034 |
| 2001 | 69.370 | 6.513 | 75.883 |
| 2002 | 73.084 | 7.498 | 80.582 |
| 2003 | 74.459 | 8.254 | 82.713 |
| 2004 | 86.653 | 9.453 | 96.106 |
| 2005 | 91.010 | 10.441 | 101.451 |
| 2006 | 100.568 | 12.302 | 112.870 |
| 2007 | 117.442 | 16.008 | 133.450 |
| 2008 e 2009 | 210.789 | 31.014 | 241.803 |
| Senza indicazione | 242 | 17 | 259 |
| Totale | 1.734.217 | 155.693 | 1.889.910 |

ARTIGIANI

Assicurati al 31 dicembre 2009

Maschi e Femmine

Distribuzione per anno di iscrizione



Grafico 5A - ARTIGIANI

Assicurati al 31 dicembre 2009

Rapporto di mascolinità degli assicurati ripartiti per anno di iscrizione

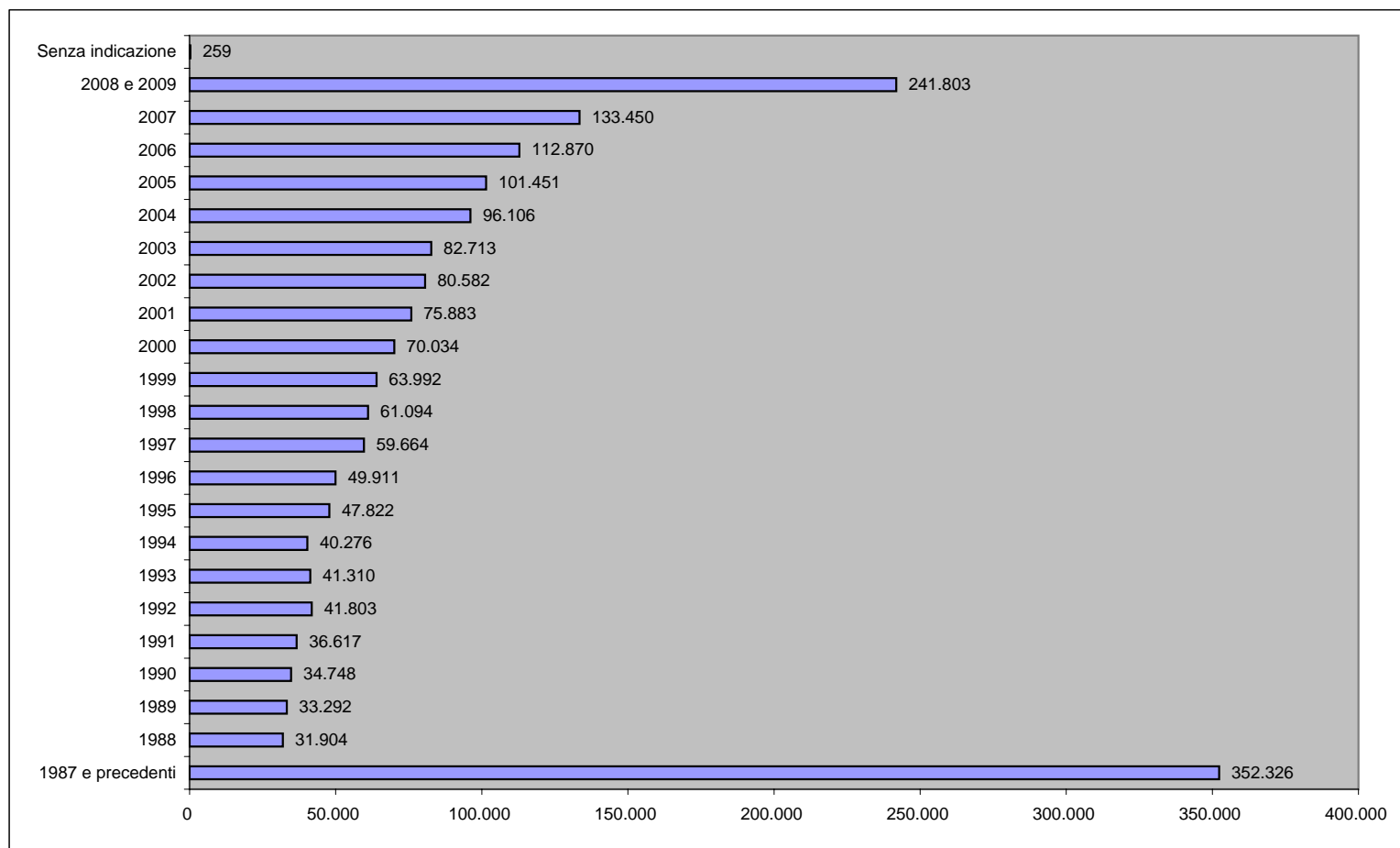
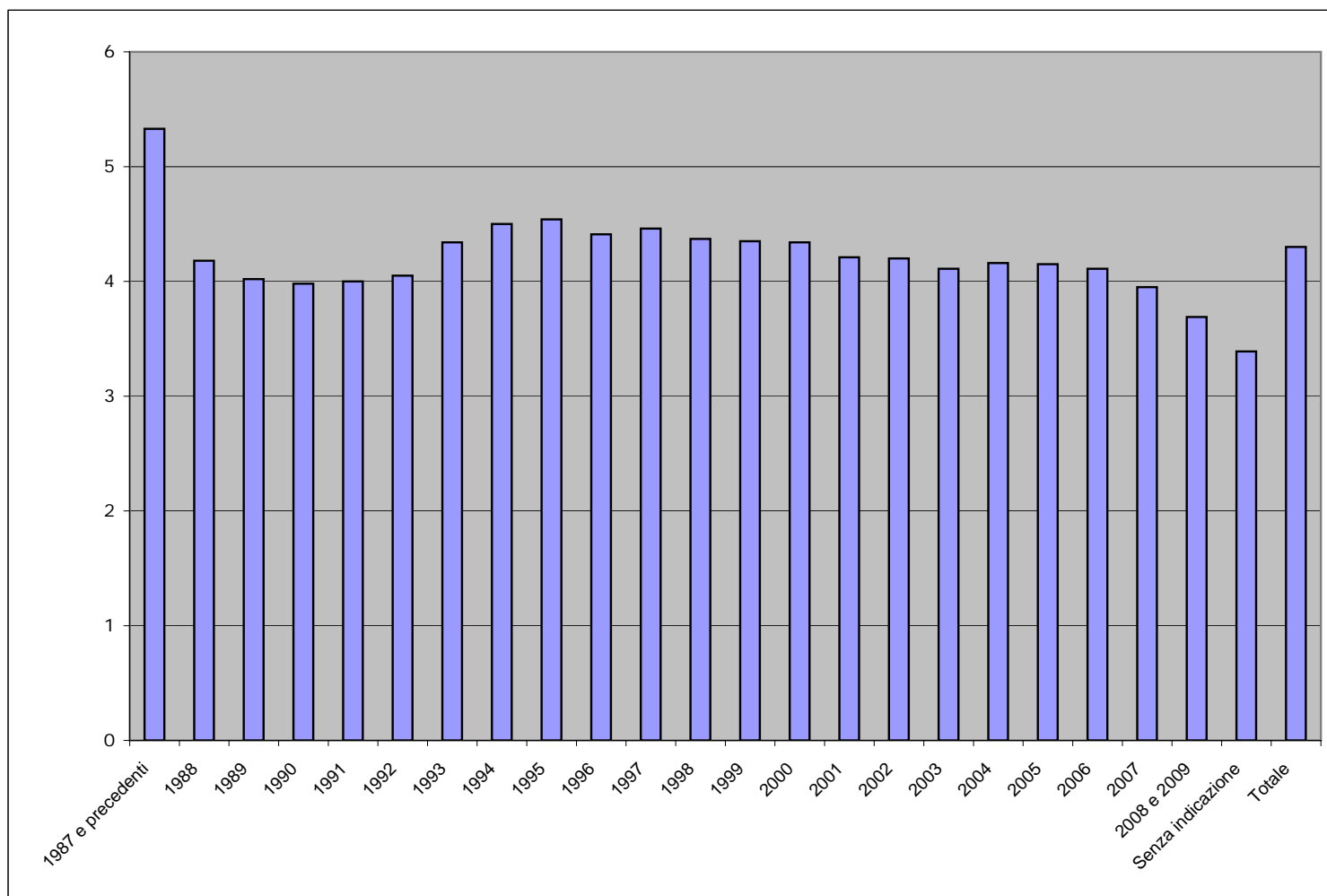

ARTIGIANI

Tav. 6 - Numero iscritti per 100 pensioni vigenti a fine anno

| Anno | Numero iscritti | Numero pensioni vigenti | Iscritti per 100 pensioni |
|------|-----------------|----------------------------|------------------------------|
| 1980 | 1.818.000 | 560.572 | 324 |
| 1981 | 1.834.000 | 587.478 | 312 |
| 1982 | 1.844.000 | 603.666 | 305 |
| 1983 | 1.844.000 | 614.514 | 300 |
| 1984 | 1.844.000 | 614.505 | 300 |
| 1985 | 1.831.000 | 626.517 | 292 |
| 1986 | 1.838.000 | 641.732 | 286 |
| 1987 | 1.855.000 | 660.492 | 281 |
| 1988 | 1.862.000 | 677.669 | 275 |
| 1989 | 1.867.000 | 696.157 | 268 |
| 1990 | 1.856.000 | 717.438 | 259 |
| 1991 | 1.859.000 | 743.724 | 250 |
| 1992 | 1.848.000 | 787.432 | 235 |
| 1993 | 1.798.000 | 815.966 | 220 |
| 1994 | 1.813.000 | 880.583 | 206 |
| 1995 | 1.807.000 | 915.156 | 197 |
| 1996 | 1.809.000 | 1.005.665 | 180 |
| 1997 | 1.791.000 | 1.075.590 | 167 |
| 1998 | 1.803.000 | 1.090.525 | 165 |
| 1999 | 1.817.200 | 1.122.640 | 162 |
| 2000 | 1.833.400 | 1.161.691 | 158 |
| 2001 | 1.839.900 | 1.207.169 | 152 |
| 2002 | 1.848.200 | 1.251.240 | 148 |
| 2003 | 1.862.400 | 1.302.016 | 143 |
| 2004 | 1.892.500 | 1.353.892 | 140 |
| 2005 | 1.902.200 | 1.407.114 | 135 |
| 2006 | 1.881.500 | 1.459.884 | 129 |
| 2007 | 1.893.700 | 1.512.816 | 125 |
| 2008 | 1.902.000 | 1.541.060 | 123 |
| 2009 | 1.889.900 | 1.568.633 | 120 |

ARTIGIANI

Iscritti e pensioni vigenti a fine anno

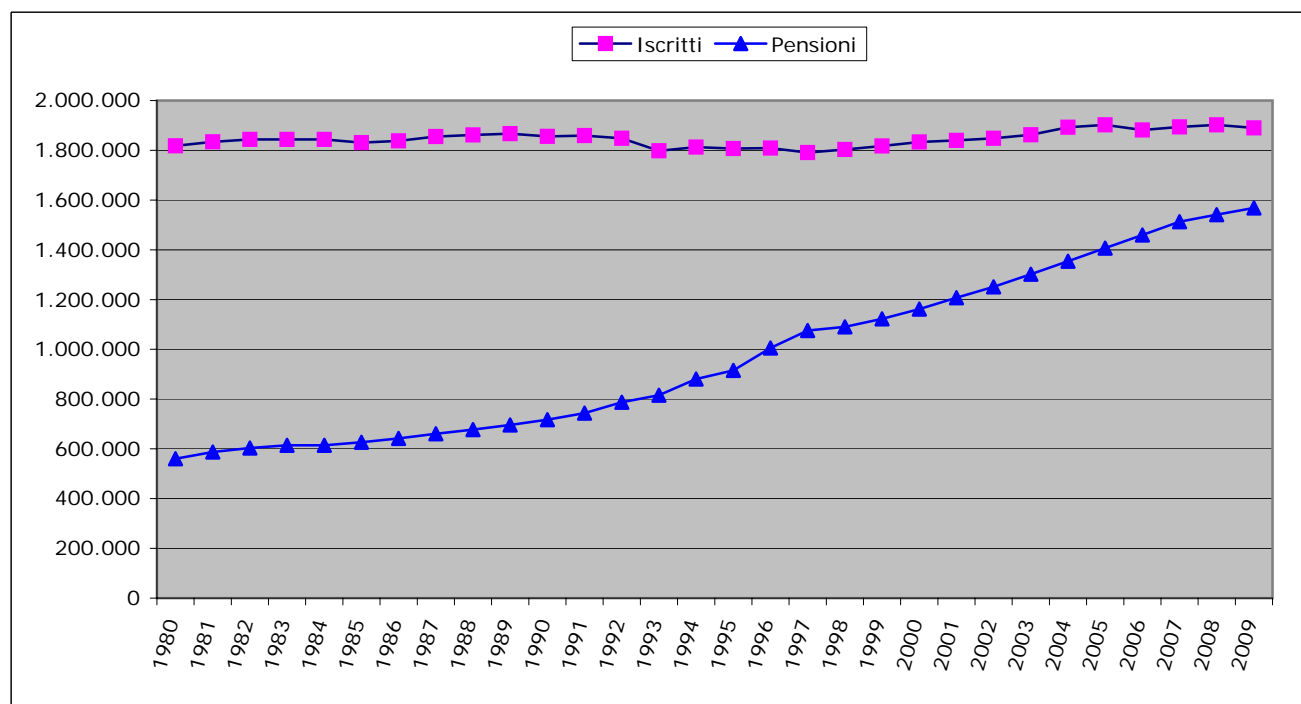

Numero iscritti per 100 pensioni

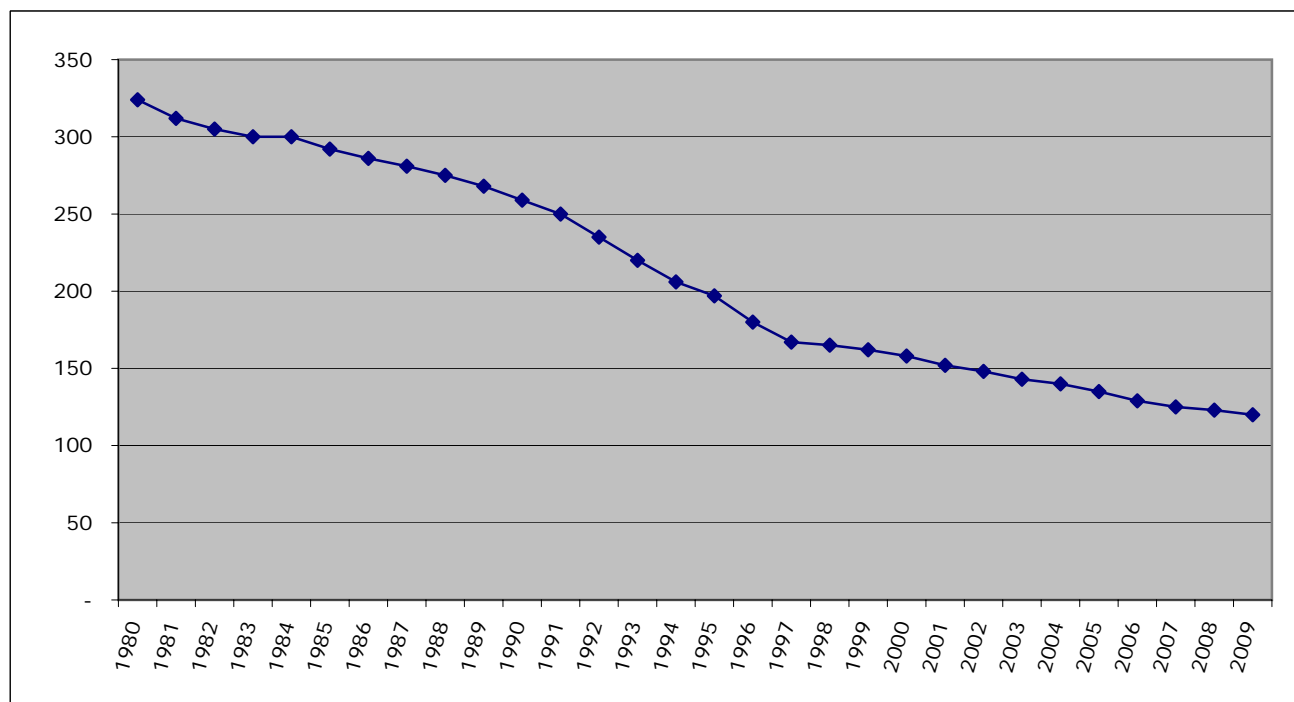

Serie storiche dei trattamenti pensionistici (anni 1989 - 2009)

ARTIGIANI

Tav. 7 - Numero e importo medio delle pensioni vigenti a fine anno
e liquidate nel corso dell'anno

VECCHIAIA E ANZIANITA'

| Anni | VIGENTI | | | LIQUIDATE | | |
|------|--------------------|----------------------------|--------|--------------------|----------------------------|--------|
| | Numero pensioni | Importo annuo in pagamento | | Numero pensioni | Importo annuo in pagamento | |
| | | Totale | Medio | | Totale | Medio |
| 1989 | 189.763 | 584.449.166 | 3.080 | 28.206 | 79.410.044 | 2.815 |
| 1990 | 210.299 | 711.229.115 | 3.382 | 31.585 | 92.949.917 | 2.943 |
| 1991 | 238.040 | 959.751.096 | 4.032 | 34.421 | 123.429.920 | 3.586 |
| 1992 | 280.319 | 1.252.249.446 | 4.467 | 49.698 | 278.580.151 | 5.605 |
| 1993 | 310.017 | 1.506.611.316 | 4.860 | 42.094 | 231.170.145 | 5.492 |
| 1994 | 380.703 | 2.110.541.291 | 5.544 | 79.663 | 546.379.838 | 6.859 |
| 1995 | 418.983 | 2.422.161.672 | 5.781 | 44.603 | 293.089.881 | 6.571 |
| 1996 | 511.786 | 3.339.531.597 | 6.525 | 96.241 | 751.019.531 | 7.804 |
| 1997 | 581.661 | 4.005.550.310 | 6.886 | 76.166 | 552.819.683 | 7.258 |
| 1998 | 604.147 | 4.291.552.173 | 7.103 | 35.271 | 229.989.846 | 6.521 |
| 1999 | 640.315 | 4.705.790.192 | 7.349 | 45.862 | 324.950.156 | 7.085 |
| 2000 | 678.970 | 5.239.740.494 | 7.717 | 50.772 | 404.800.079 | 7.973 |
| 2001 | 726.005 | 5.899.338.732 | 8.126 | 57.167 | 493.937.594 | 8.640 |
| 2002 | 772.487 | 6.685.928.511 | 8.655 | 61.142 | 575.196.245 | 9.408 |
| 2003 | 827.859 | 7.489.642.004 | 9.047 | 71.067 | 704.662.497 | 9.915 |
| 2004 | 881.380 | 8.315.262.182 | 9.434 | 68.099 | 690.718.294 | 10.143 |
| 2005 | 936.798 | 9.184.082.372 | 9.804 | 76.478 | 798.996.515 | 10.447 |
| 2006 | 990.029 | 10.055.109.549 | 10.156 | 71.384 | 761.595.418 | 10.669 |
| 2007 | 1.042.423 | 10.985.143.442 | 10.538 | 71.633 | 804.116.144 | 11.225 |
| 2008 | 1.069.927 | 11.703.580.563 | 10.939 | 53.762 | 683.503.182 | 12.713 |
| 2009 | 1.096.157 | 12.522.047.197 | 11.424 | 49.053 | 558.267.546 | 11.381 |

ARTIGIANI

segue Tav. 7 - Numero e importo medio delle pensioni vigenti a fine anno
e liquidate nel corso dell'anno

INVALIDITA'

| Anni | VIGENTI | | | LIQUIDATE | | |
|------|-----------------|----------------------------|-------|-----------------|----------------------------|-------|
| | Numero pensioni | Importo annuo in pagamento | | Numero pensioni | Importo annuo in pagamento | |
| | | Totale | Medio | | Totale | Medio |
| 1989 | 322.511 | 1.017.928.569 | 3.156 | 11.800 | 27.470.046 | 2.328 |
| 1990 | 318.080 | 1.079.089.581 | 3.393 | 10.584 | 25.580.046 | 2.417 |
| 1991 | 310.929 | 1.148.220.376 | 3.693 | 10.273 | 28.439.979 | 2.768 |
| 1992 | 305.299 | 1.151.771.007 | 3.773 | 10.772 | 42.950.011 | 3.987 |
| 1993 | 295.969 | 1.159.349.049 | 3.917 | 10.631 | 46.730.049 | 4.396 |
| 1994 | 284.581 | 1.166.850.399 | 4.100 | 9.353 | 46.850.019 | 5.009 |
| 1995 | 273.341 | 1.134.529.155 | 4.151 | 7.677 | 41.070.031 | 5.350 |
| 1996 | 262.235 | 1.158.360.176 | 4.417 | 6.693 | 37.949.979 | 5.670 |
| 1997 | 250.602 | 1.148.070.413 | 4.581 | 6.333 | 35.859.979 | 5.662 |
| 1998 | 236.669 | 1.113.511.078 | 4.705 | 6.137 | 37.999.997 | 6.192 |
| 1999 | 225.541 | 1.095.989.425 | 4.859 | 5.716 | 36.919.987 | 6.459 |
| 2000 | 218.043 | 1.078.889.847 | 4.948 | 6.402 | 44.960.030 | 7.023 |
| 2001 | 208.588 | 1.083.838.776 | 5.196 | 6.117 | 44.070.590 | 7.205 |
| 2002 | 198.677 | 1.076.151.737 | 5.417 | 6.549 | 49.178.020 | 7.509 |
| 2003 | 187.283 | 1.068.907.904 | 5.707 | 6.659 | 51.220.172 | 7.692 |
| 2004 | 177.661 | 1.043.975.388 | 5.876 | 6.548 | 52.063.871 | 7.951 |
| 2005 | 167.263 | 1.013.719.456 | 6.061 | 7.723 | 61.642.890 | 7.982 |
| 2006 | 158.529 | 990.670.665 | 6.249 | 7.211 | 58.904.945 | 8.169 |
| 2007 | 150.602 | 969.255.083 | 6.436 | 7.394 | 62.051.305 | 8.392 |
| 2008 | 142.776 | 949.546.604 | 6.651 | 7.594 | 62.964.363 | 8.291 |
| 2009 | 135.290 | 932.385.712 | 6.892 | 7.230 | 64.170.764 | 8.876 |

ARTIGIANI

segue Tav. 7 - Numero e importo medio delle pensioni vigenti a fine anno
e liquidate nel corso dell'anno

SUPERSTITI

| Anni | VIGENTI | | | LIQUIDATE | | |
|------|-----------------|----------------------------|-------|-----------------|----------------------------|-------|
| | Numero pensioni | Importo annuo in pagamento | | Numero pensioni | Importo annuo in pagamento | |
| | | Totale | Medio | | Totale | Medio |
| 1989 | 183.883 | 365.809.485 | 1.989 | 14.253 | 29.019.963 | 2.036 |
| 1990 | 189.059 | 418.470.753 | 2.213 | 13.211 | 29.470.042 | 2.231 |
| 1991 | 194.755 | 483.379.962 | 2.482 | 12.861 | 31.029.992 | 2.413 |
| 1992 | 201.814 | 510.540.985 | 2.530 | 14.411 | 40.239.979 | 2.792 |
| 1993 | 209.980 | 556.060.637 | 2.648 | 14.935 | 44.119.932 | 2.954 |
| 1994 | 215.299 | 605.330.362 | 2.812 | 15.489 | 48.799.953 | 3.151 |
| 1995 | 222.832 | 637.399.794 | 2.860 | 14.538 | 51.270.002 | 3.527 |
| 1996 | 231.644 | 796.570.438 | 3.439 | 15.679 | 60.699.994 | 3.871 |
| 1997 | 243.327 | 873.159.473 | 3.588 | 16.560 | 65.970.072 | 3.984 |
| 1998 | 249.709 | 928.160.862 | 3.717 | 15.845 | 65.510.043 | 4.134 |
| 1999 | 256.784 | 987.591.264 | 3.846 | 15.648 | 66.959.983 | 4.279 |
| 2000 | 264.678 | 1.039.390.506 | 3.927 | 17.319 | 76.600.032 | 4.423 |
| 2001 | 272.576 | 1.135.611.058 | 4.166 | 16.284 | 76.312.821 | 4.686 |
| 2002 | 280.076 | 1.226.582.191 | 4.379 | 18.026 | 97.893.316 | 5.431 |
| 2003 | 286.874 | 1.326.724.768 | 4.625 | 18.373 | 92.928.231 | 5.058 |
| 2004 | 294.851 | 1.412.799.942 | 4.792 | 18.037 | 95.043.860 | 5.269 |
| 2005 | 303.053 | 1.508.098.936 | 4.976 | 20.097 | 108.769.118 | 5.412 |
| 2006 | 311.326 | 1.598.852.668 | 5.136 | 18.962 | 105.281.566 | 5.552 |
| 2007 | 319.791 | 1.690.673.519 | 5.287 | 19.501 | 111.542.477 | 5.720 |
| 2008 | 328.357 | 1.794.198.273 | 5.464 | 20.783 | 122.176.751 | 5.879 |
| 2009 | 337.186 | 1.913.857.860 | 5.676 | 21.191 | 130.682.088 | 6.167 |

ARTIGIANI

segue Tav. 7 - Numero e importo medio delle pensioni vigenti a fine anno
e liquidate nel corso dell'anno

COMPLESSO

| Anni | VIGENTI | | | LIQUIDATE | | |
|------|-----------------|----------------------------|-------|-----------------|----------------------------|--------|
| | Numero pensioni | Importo annuo in pagamento | | Numero pensioni | Importo annuo in pagamento | |
| | | Totale | Medio | | Totale | Medio |
| 1989 | 696.157 | 1.968.187.220 | 2.827 | 54.259 | 135.900.053 | 2.505 |
| 1990 | 717.438 | 2.208.789.449 | 3.079 | 55.380 | 148.000.005 | 2.672 |
| 1991 | 743.724 | 2.591.351.434 | 3.484 | 57.555 | 182.899.890 | 3.178 |
| 1992 | 787.432 | 2.914.561.438 | 3.701 | 74.881 | 361.770.141 | 4.831 |
| 1993 | 815.966 | 3.222.021.002 | 3.949 | 67.660 | 322.020.126 | 4.759 |
| 1994 | 880.583 | 3.882.722.053 | 4.409 | 104.505 | 642.029.810 | 6.144 |
| 1995 | 915.156 | 4.194.090.621 | 4.583 | 66.818 | 385.429.914 | 5.768 |
| 1996 | 1.005.665 | 5.294.462.210 | 5.265 | 118.613 | 849.669.504 | 7.163 |
| 1997 | 1.075.590 | 6.026.780.196 | 5.603 | 99.059 | 654.649.734 | 6.609 |
| 1998 | 1.090.525 | 6.333.224.113 | 5.808 | 57.253 | 333.499.887 | 5.825 |
| 1999 | 1.122.640 | 6.789.370.880 | 6.048 | 67.226 | 428.830.126 | 6.379 |
| 2000 | 1.161.691 | 7.358.020.847 | 6.334 | 74.493 | 526.360.140 | 7.066 |
| 2001 | 1.207.169 | 8.118.788.566 | 6.725 | 79.568 | 614.321.005 | 7.721 |
| 2002 | 1.251.240 | 8.988.662.439 | 7.184 | 85.717 | 722.267.581 | 8.426 |
| 2003 | 1.302.016 | 9.885.274.676 | 7.592 | 96.099 | 848.810.900 | 8.833 |
| 2004 | 1.353.892 | 10.772.037.512 | 7.956 | 92.684 | 837.826.025 | 9.040 |
| 2005 | 1.407.114 | 11.705.900.764 | 8.319 | 104.298 | 969.408.523 | 9.295 |
| 2006 | 1.459.884 | 12.644.632.882 | 8.661 | 97.557 | 925.781.929 | 9.490 |
| 2007 | 1.512.816 | 13.645.072.044 | 9.020 | 98.528 | 977.709.926 | 9.923 |
| 2008 | 1.541.060 | 14.447.325.440 | 9.375 | 82.139 | 868.644.296 | 10.575 |
| 2009 | 1.568.633 | 15.368.290.769 | 9.797 | 77.474 | 753.120.398 | 9.721 |

ARTIGIANI

Tav. 8 - Indici sull'evoluzione del numero delle pensioni vigenti a fine anno

| Anni | Incrementi annui percentuali | | | | % Pensioni per categoria | | | | Pensioni di invalidità per 100 pensioni di vecchiaia |
|------|------------------------------|--------------------------|------------|-----------|--------------------------|--------------------------|------------|-----------|--|
| | Vecchiaia e Anzianità | Invaldità e Inabilità | Superstiti | Complesso | Vecchiaia e Anzianità | Invaldità e Inabilità | Superstiti | Complesso | |
| 1990 | 10,82 | - 1,37 | 2,81 | 3,06 | 29,31 | 44,34 | 26,35 | 100,00 | 151 |
| 1991 | 13,19 | - 2,25 | 3,01 | 3,66 | 32,01 | 41,81 | 26,18 | 100,00 | 131 |
| 1992 | 17,76 | - 1,81 | 3,62 | 5,88 | 35,60 | 38,77 | 25,63 | 100,00 | 109 |
| 1993 | 10,59 | - 3,06 | 4,05 | 3,62 | 37,99 | 36,27 | 25,74 | 100,00 | 95 |
| 1994 | 22,80 | - 3,85 | 2,53 | 7,92 | 43,23 | 32,32 | 24,45 | 100,00 | 75 |
| 1995 | 10,06 | - 3,95 | 3,50 | 3,93 | 45,78 | 29,87 | 24,35 | 100,00 | 65 |
| 1996 | 22,15 | - 4,06 | 3,95 | 9,89 | 50,89 | 26,08 | 23,03 | 100,00 | 51 |
| 1997 | 13,65 | - 4,44 | 5,04 | 6,95 | 54,08 | 23,30 | 22,62 | 100,00 | 43 |
| 1998 | 3,87 | - 5,56 | 2,62 | 1,39 | 55,40 | 21,70 | 22,90 | 100,00 | 39 |
| 1999 | 5,99 | - 4,70 | 2,83 | 2,94 | 57,04 | 20,09 | 22,87 | 100,00 | 35 |
| 2000 | 6,04 | - 3,32 | 3,07 | 3,48 | 58,45 | 18,77 | 22,78 | 100,00 | 32 |
| 2001 | 6,93 | - 4,34 | 2,98 | 3,91 | 60,14 | 17,28 | 22,58 | 100,00 | 29 |
| 2002 | 6,40 | - 4,75 | 2,75 | 3,65 | 61,74 | 15,88 | 22,38 | 100,00 | 26 |
| 2003 | 7,17 | - 5,73 | 2,43 | 4,06 | 63,58 | 14,38 | 22,04 | 100,00 | 23 |
| 2004 | 6,46 | - 5,14 | 2,78 | 3,98 | 65,10 | 13,12 | 21,78 | 100,00 | 20 |
| 2005 | 6,29 | - 5,85 | 2,78 | 3,93 | 66,58 | 11,89 | 21,53 | 100,00 | 18 |
| 2006 | 5,68 | - 5,22 | 2,73 | 3,75 | 67,82 | 10,86 | 21,32 | 100,00 | 16 |
| 2007 | 5,29 | - 5,00 | 2,72 | 3,63 | 68,91 | 9,96 | 21,13 | 100,00 | 14 |
| 2008 | 2,64 | - 5,20 | 2,68 | 1,87 | 69,43 | 9,26 | 21,31 | 100,00 | 13 |
| 2009 | 2,45 | - 5,24 | 2,69 | 1,79 | 69,88 | 8,62 | 21,50 | 100,00 | 12 |

ARTIGIANI

Tav. 9 - Indici sull'evoluzione degli importi medi delle pensioni vigenti a fine anno

| Anni | % Importi medi per categoria sull'importo medio totale | | | % Importi medi per categoria sui minimi | | | | Incrementi annui percentuali | | | |
|------|---|-------------------------|------------|---|-------------------------|------------|-----------|------------------------------|-------------------------|------------|-----------|
| | Vecchiaia e Anzianità | Invalità e Inabilità | Superstiti | Vecchiaia e Anzianità | Invalità e Inabilità | Superstiti | Complesso | Vecchiaia e Anzianità | Invalità e Inabilità | Superstiti | Complesso |
| 1990 | 109,84 | 110,18 | 71,89 | 96,95 | 97,25 | 63,45 | 88,27 | 9,81 | 7,49 | 11,26 | 8,91 |
| 1991 | 115,73 | 106,00 | 71,24 | 107,08 | 98,07 | 65,91 | 92,53 | 19,22 | 8,85 | 12,13 | 13,15 |
| 1992 | 120,70 | 101,93 | 68,35 | 115,17 | 97,26 | 65,22 | 95,41 | 10,80 | 2,16 | 1,92 | 6,23 |
| 1993 | 123,06 | 99,19 | 67,06 | 121,01 | 97,54 | 65,94 | 98,33 | 8,79 | 3,83 | 4,68 | 6,70 |
| 1994 | 125,74 | 93,00 | 63,77 | 131,81 | 97,49 | 66,85 | 104,83 | 14,08 | 4,67 | 6,17 | 11,65 |
| 1995 | 126,14 | 90,57 | 62,41 | 137,45 | 98,69 | 68,01 | 108,97 | 4,28 | 1,23 | 1,74 | 3,95 |
| 1996 | 123,94 | 83,90 | 65,31 | 147,19 | 99,64 | 77,57 | 118,76 | 12,87 | 6,42 | 20,22 | 14,88 |
| 1997 | 122,91 | 81,76 | 64,04 | 149,50 | 99,46 | 77,90 | 121,64 | 5,53 | 3,71 | 4,35 | 6,42 |
| 1998 | 122,31 | 81,01 | 64,00 | 151,64 | 100,44 | 79,35 | 123,99 | 3,15 | 2,70 | 3,58 | 3,66 |
| 1999 | 121,51 | 80,35 | 63,59 | 154,12 | 101,91 | 80,65 | 126,83 | 3,46 | 3,28 | 3,47 | 4,13 |
| 2000 | 121,84 | 78,12 | 62,00 | 159,29 | 102,13 | 81,06 | 130,74 | 5,01 | 1,82 | 2,11 | 4,73 |
| 2001 | 120,83 | 77,26 | 61,95 | 163,48 | 104,53 | 83,81 | 135,29 | 5,30 | 5,01 | 6,09 | 6,17 |
| 2002 | 120,48 | 75,40 | 60,95 | 169,54 | 106,11 | 85,78 | 140,73 | 6,51 | 4,25 | 5,11 | 6,83 |
| 2003 | 119,16 | 75,17 | 60,92 | 173,06 | 109,17 | 88,47 | 145,23 | 4,53 | 5,35 | 5,62 | 5,68 |
| 2004 | 118,58 | 73,86 | 60,23 | 176,06 | 109,66 | 89,43 | 148,48 | 4,28 | 2,96 | 3,61 | 4,79 |
| 2005 | 117,85 | 72,86 | 59,81 | 179,38 | 110,89 | 91,04 | 152,21 | 3,92 | 3,15 | 3,84 | 4,56 |
| 2006 | 117,26 | 72,15 | 59,30 | 182,71 | 112,42 | 92,40 | 155,81 | 3,59 | 3,10 | 3,22 | 4,11 |
| 2007 | 116,83 | 71,35 | 58,61 | 185,86 | 113,51 | 93,25 | 159,09 | 3,76 | 2,99 | 2,94 | 4,15 |
| 2008 | 116,68 | 70,94 | 58,28 | 189,71 | 115,34 | 94,76 | 162,58 | 3,81 | 3,34 | 3,35 | 3,94 |
| 2009 | 116,61 | 70,35 | 57,94 | 191,97 | 115,81 | 95,38 | 164,63 | 4,43 | 3,62 | 3,88 | 4,50 |

ARTIGIANI

Tav. 10 - Indici sull'evoluzione del numero delle pensioni liquidate negli anni dal 1989 al 2009

| Anni | Incrementi annui percentuali | | | | % Pensioni per categoria | | | | Pensioni di invalidità per 100 pensioni di vecchiaia |
|------|------------------------------|--------------------------|------------|-----------|--------------------------|--------------------------|------------|-----------|--|
| | Vecchiaia e Anzianità | Invaldità e Inabilità | Superstiti | Complesso | Vecchiaia e Anzianità | Invaldità e Inabilità | Superstiti | Complesso | |
| 1990 | 11,98 | - 10,31 | - 7,31 | 2,07 | 57,03 | 19,11 | 23,86 | 100,00 | 34 |
| 1991 | 8,98 | - 2,94 | - 2,65 | 3,93 | 59,81 | 17,85 | 22,34 | 100,00 | 30 |
| 1992 | 44,38 | 4,86 | 12,05 | 30,10 | 66,37 | 14,39 | 19,24 | 100,00 | 22 |
| 1993 | - 15,30 | - 1,31 | 3,64 | - 9,64 | 62,21 | 15,71 | 22,08 | 100,00 | 25 |
| 1994 | 89,25 | - 12,02 | 3,71 | 54,46 | 76,23 | 8,95 | 14,82 | 100,00 | 12 |
| 1995 | - 44,01 | - 17,92 | - 6,14 | - 36,06 | 66,75 | 11,49 | 21,76 | 100,00 | 17 |
| 1996 | 115,77 | - 12,82 | 7,85 | 77,52 | 81,14 | 5,64 | 13,22 | 100,00 | 7 |
| 1997 | - 20,86 | - 5,38 | 5,62 | - 16,49 | 76,89 | 6,39 | 16,72 | 100,00 | 8 |
| 1998 | - 53,69 | - 3,09 | - 4,32 | - 42,20 | 61,61 | 10,72 | 27,67 | 100,00 | 17 |
| 1999 | 30,03 | - 6,86 | - 1,24 | 17,42 | 68,22 | 8,50 | 23,28 | 100,00 | 12 |
| 2000 | 10,71 | 12,00 | 10,68 | 10,81 | 68,16 | 8,59 | 23,25 | 100,00 | 13 |
| 2001 | 12,60 | - 4,45 | - 5,98 | 6,81 | 71,85 | 7,69 | 20,46 | 100,00 | 11 |
| 2002 | 6,95 | 7,06 | 10,70 | 7,73 | 71,33 | 7,64 | 21,03 | 100,00 | 11 |
| 2003 | 16,23 | 1,68 | 1,92 | 12,11 | 73,95 | 6,93 | 19,12 | 100,00 | 9 |
| 2004 | - 4,18 | - 1,67 | - 1,83 | - 3,55 | 73,47 | 7,06 | 19,47 | 100,00 | 10 |
| 2005 | 12,30 | 17,94 | 11,42 | 12,53 | 73,33 | 7,40 | 19,27 | 100,00 | 10 |
| 2006 | - 6,66 | - 6,63 | - 5,65 | - 6,46 | 73,17 | 7,39 | 19,44 | 100,00 | 10 |
| 2007 | 0,35 | 2,54 | 2,84 | 1,00 | 72,70 | 7,50 | 19,80 | 100,00 | 10 |
| 2008 | - 24,95 | 2,70 | 6,57 | - 16,63 | 65,45 | 9,25 | 25,30 | 100,00 | 14 |
| 2009 | - 8,76 | - 4,79 | 1,96 | - 5,68 | 63,32 | 9,33 | 27,35 | 100,00 | 15 |

ARTIGIANI

Tav. 11 - Indici sull'evoluzione degli importi medi delle pensioni liquidate negli anni dal 1989 al 2009

| Anni | % Importi medi per categoria sull'importo medio totale | | | % Importi medi per categoria sui minimi | | | | Incrementi annui percentuali | | | |
|------|---|-------------------------|------------|---|-------------------------|------------|-----------|------------------------------|-------------------------|------------|-----------|
| | Vecchiaia e Anzianità | Invalità e Inabilità | Superstiti | Vecchiaia e Anzianità | Invalità e Inabilità | Superstiti | Complesso | Vecchiaia e Anzianità | Invalità e Inabilità | Superstiti | Complesso |
| 1990 | 110,14 | 90,45 | 83,49 | 84,36 | 69,28 | 63,95 | 76,60 | 4,53 | 3,82 | 9,56 | 6,67 |
| 1991 | 112,83 | 87,11 | 75,92 | 95,23 | 73,52 | 64,08 | 84,40 | 21,85 | 14,55 | 8,16 | 18,94 |
| 1992 | 116,03 | 82,53 | 57,80 | 144,51 | 102,79 | 71,99 | 124,54 | 56,32 | 44,02 | 15,73 | 52,01 |
| 1993 | 115,40 | 92,36 | 62,07 | 136,75 | 109,45 | 73,56 | 118,50 | - 2,03 | 10,24 | 5,80 | - 1,49 |
| 1994 | 111,63 | 81,53 | 51,28 | 163,07 | 119,10 | 74,91 | 146,08 | 24,89 | 13,96 | 6,65 | 29,10 |
| 1995 | 113,92 | 92,75 | 61,14 | 156,24 | 127,20 | 83,85 | 137,14 | - 4,19 | 6,80 | 11,93 | - 6,12 |
| 1996 | 108,94 | 79,16 | 54,05 | 176,02 | 127,90 | 87,33 | 161,57 | 18,76 | 5,99 | 9,78 | 24,19 |
| 1997 | 109,82 | 85,68 | 60,28 | 157,57 | 122,93 | 86,49 | 143,48 | - 6,99 | - 0,14 | 2,90 | - 7,73 |
| 1998 | 111,94 | 106,30 | 70,98 | 139,20 | 132,19 | 88,26 | 124,35 | - 10,16 | 9,35 | 3,78 | - 11,86 |
| 1999 | 111,07 | 101,26 | 67,08 | 148,59 | 135,45 | 89,74 | 133,77 | 8,66 | 4,31 | 3,50 | 9,51 |
| 2000 | 112,83 | 99,39 | 62,59 | 164,56 | 144,95 | 91,29 | 145,85 | 12,53 | 8,73 | 3,36 | 10,77 |
| 2001 | 111,90 | 93,32 | 60,69 | 173,82 | 144,95 | 94,27 | 155,33 | 8,37 | 2,59 | 5,95 | 9,27 |
| 2002 | 111,65 | 89,12 | 64,46 | 184,29 | 147,09 | 106,39 | 165,05 | 8,89 | 4,22 | 15,90 | 9,13 |
| 2003 | 112,25 | 87,08 | 57,26 | 189,67 | 147,14 | 96,76 | 168,97 | 5,39 | 2,44 | - 6,87 | 4,83 |
| 2004 | 112,20 | 87,95 | 58,29 | 189,29 | 148,39 | 98,33 | 168,71 | 2,30 | 3,37 | 4,17 | 2,34 |
| 2005 | 112,39 | 85,87 | 58,22 | 191,14 | 146,04 | 99,02 | 170,06 | 3,00 | 0,39 | 2,71 | 2,82 |
| 2006 | 112,42 | 86,08 | 58,50 | 191,94 | 146,96 | 99,88 | 170,73 | 2,13 | 2,34 | 2,59 | 2,10 |
| 2007 | 113,12 | 84,57 | 57,64 | 197,98 | 148,01 | 100,89 | 175,01 | 5,21 | 2,73 | 3,03 | 4,56 |
| 2008 | 120,22 | 78,40 | 55,59 | 220,47 | 143,78 | 101,95 | 183,39 | 13,26 | - 1,20 | 2,78 | 6,57 |
| 2009 | 117,08 | 91,31 | 63,44 | 191,25 | 149,15 | 103,63 | 163,35 | - 10,48 | 7,06 | 4,90 | - 8,08 |

ARTIGIANI

Tav. 12- Serie storica del trattamento minimo mensile

| Anni | Minimi al 31 dicembre | |
|------|--|----------------|
| | invalidità con età > età di vecchiaia | altre pensioni |
| 1980 | 70,60 | 78,45 |
| 1981 | 87,00 | 97,38 |
| 1982 | 100,40 | 112,33 |
| 1983 | 118,79 | 132,91 |
| 1984 | 132,01 | 147,71 |
| 1985 | 143,01 | 160,00 |
| 1986 | 150,52 | 179,31 |
| 1987 | 158,47 | 188,76 |
| 1988 | (1) | 227,45 |
| 1989 | | 250,22 |
| 1990 | | 268,33 |
| 1991 | | 289,65 |
| 1992 | | 298,38 |
| 1993 | | 308,92 |
| 1994 | | 323,53 |
| 1995 | | 323,53 |
| 1996 | | 341,02 |
| 1997 | | 354,32 |
| 1998 | | 360,33 |
| 1999 | | 366,81 |
| 2000 | | 372,68 |
| 2001 | | 382,36 |
| 2002 | | 392,69 |
| 2003 | | 402,12 |
| 2004 | | 412,18 |
| 2005 | | 420,43 |
| 2006 | | 427,58 |
| 2007 | | 436,14 |
| 2008 | | 443,56 |
| 2009 | | 457,76 |

(1) Dall' 1.11.1988 le pensioni delle Gestioni speciali dei lavoratori autonomi sono equiparate a quelle del Fondo pensioni lavoratori dipendenti (art. 7 L. 140/1985).

Distribuzioni delle pensioni vigenti al 1° gennaio 2010
(I valori si riferiscono alle pensioni contabilizzate)

ARTIGIANI

Tav. 13 - Pensioni vigenti al 1° gennaio 2010 ripartite per categoria e sesso

| CATEGORIA | MASCHI | | FEMMINE | | COMPLESSO | |
|--------------------------|---------|-----------------------|---------|-----------------------|-----------|-----------------------|
| | Numero | Importo medio mensile | Numero | Importo medio mensile | Numero | Importo medio mensile |
| Vecchiaia | 207.682 | 643,40 | 267.775 | 519,42 | 475.457 | 573,57 |
| Anzianità | 560.970 | 1.140,63 | 55.002 | 967,77 | 615.972 | 1.125,19 |
| TOT. VECCHIAIA | 768.652 | 1.006,28 | 322.777 | 595,82 | 1.091.429 | 884,89 |
| Invalidità ante L.222/84 | 28.161 | 495,07 | 48.061 | 435,77 | 76.222 | 457,68 |
| Assegno di invalidità | 38.927 | 637,62 | 8.349 | 488,08 | 47.276 | 611,21 |
| Pensione di inabilità | 8.582 | 834,66 | 1.728 | 625,62 | 10.310 | 799,62 |
| TOT. INVALIDITA' | 75.670 | 606,92 | 58.138 | 448,93 | 133.808 | 538,27 |
| Superstiti di assicurato | 7.424 | 339,77 | 88.269 | 440,18 | 95.693 | 432,39 |
| Superstiti di pensionato | 19.998 | 330,35 | 220.287 | 456,72 | 240.285 | 446,20 |
| TOT. SUPERSTITI | 27.422 | 332,90 | 308.556 | 451,99 | 335.978 | 442,27 |
| COMPLESSO | 871.744 | 950,43 | 689.471 | 519,06 | 1.561.215 | 759,93 |

ARTIGIANI

Tav. 14 - Pensioni vigenti al 1° gennaio 2010 ripartite per categoria, sesso e classe di età del titolare

| Classi di età | Vecchiaia | | | Anzianità | | | Invalidità ed Inabilità | | | Superstiti | | | Complesso | | |
|---------------|-----------|---------|---------|-----------|---------|---------|-------------------------|---------|---------|------------|---------|---------|-----------|---------|-----------|
| | Maschi | Femmine | Totale | Maschi | Femmine | Totale | Maschi | Femmine | Totale | Maschi | Femmine | Totale | Maschi | Femmine | Totale |
| fino a 39 | - | - | - | - | - | - | 1.091 | 250 | 1.341 | 1.134 | 2.573 | 3.707 | 2.225 | 2.823 | 5.048 |
| da 40 a 49 | - | - | - | - | - | - | 5.253 | 1.507 | 6.760 | 785 | 8.539 | 9.324 | 6.038 | 10.046 | 16.084 |
| da 50 a 54 | - | - | - | 235 | 4 | 239 | 6.249 | 1.582 | 7.831 | 755 | 10.337 | 11.092 | 7.239 | 11.923 | 19.162 |
| da 55 a 59 | 21 | 21 | 42 | 37.160 | 6.336 | 43.496 | 11.210 | 2.745 | 13.955 | 1.279 | 18.366 | 19.645 | 49.670 | 27.468 | 77.138 |
| da 60 a 64 | 245 | 56.869 | 57.114 | 158.666 | 25.381 | 184.047 | 13.779 | 2.213 | 15.992 | 2.328 | 32.582 | 34.910 | 175.018 | 117.045 | 292.063 |
| da 65 a 69 | 51.307 | 66.735 | 118.042 | 163.030 | 16.092 | 179.122 | 7.545 | 2.194 | 9.739 | 3.199 | 44.598 | 47.797 | 225.081 | 129.619 | 354.700 |
| da 70 a 79 | 111.632 | 98.022 | 209.654 | 190.720 | 7.115 | 197.835 | 14.590 | 11.792 | 26.382 | 8.636 | 106.592 | 115.228 | 325.578 | 223.521 | 549.099 |
| 80 ed oltre | 44.477 | 46.128 | 90.605 | 11.159 | 74 | 11.233 | 15.953 | 35.855 | 51.808 | 9.306 | 84.969 | 94.275 | 80.895 | 167.026 | 247.921 |
| Totale | 207.682 | 267.775 | 475.457 | 560.970 | 55.002 | 615.972 | 75.670 | 58.138 | 133.808 | 27.422 | 308.556 | 335.978 | 871.744 | 689.471 | 1.561.215 |
| Età media | 74,4 | 71,6 | 72,8 | 67,4 | 64,2 | 67,1 | 66,9 | 79,3 | 72,3 | 72,1 | 72,2 | 72,1 | 69,2 | 71,9 | 70,4 |

ARTIGIANI

Tav. 15 - Pensioni di invalidità ed inabilità vigenti al 1° gennaio 2010 ripartite per tipologia, sesso e classe di età del titolare

| Classi di età | Invalidità ante L. 222/84 | | | Assegno di invalidità | | | Pensioni di inabilità | | | Complesso | | |
|---------------|---------------------------|---------|--------|-----------------------|---------|--------|-----------------------|---------|--------|-----------|---------|---------|
| | Maschi | Femmine | Totale | Maschi | Femmine | Totale | Maschi | Femmine | Totale | Maschi | Femmine | Totale |
| fino a 39 | - | - | - | 901 | 224 | 1.125 | 190 | 26 | 216 | 1.091 | 250 | 1.341 |
| da 40 a 49 | 6 | 4 | 10 | 4.402 | 1.292 | 5.694 | 845 | 211 | 1.056 | 5.253 | 1.507 | 6.760 |
| da 50 a 54 | 87 | 34 | 121 | 5.246 | 1.313 | 6.559 | 916 | 235 | 1.151 | 6.249 | 1.582 | 7.831 |
| da 55 a 59 | 335 | 193 | 528 | 9.358 | 2.188 | 11.546 | 1.517 | 364 | 1.881 | 11.210 | 2.745 | 13.955 |
| da 60 a 64 | 972 | 595 | 1.567 | 10.765 | 1.221 | 11.986 | 2.042 | 397 | 2.439 | 13.779 | 2.213 | 15.992 |
| da 65 a 69 | 1.811 | 1.321 | 3.132 | 4.233 | 629 | 4.862 | 1.501 | 244 | 1.745 | 7.545 | 2.194 | 9.739 |
| da 70 a 79 | 9.499 | 10.467 | 19.966 | 3.651 | 1.103 | 4.754 | 1.440 | 222 | 1.662 | 14.590 | 11.792 | 26.382 |
| 80 ed oltre | 15.451 | 35.447 | 50.898 | 371 | 379 | 750 | 131 | 29 | 160 | 15.953 | 35.855 | 51.808 |
| Totale | 28.161 | 48.061 | 76.222 | 38.927 | 8.349 | 47.276 | 8.582 | 1.728 | 10.310 | 75.670 | 58.138 | 133.808 |
| Età media | 79,9 | 83,6 | 82,2 | 58,8 | 58,8 | 58,8 | 60,9 | 59,7 | 60,7 | 66,9 | 79,3 | 72,3 |

ARTIGIANI

Tav. 16 - Numero di pensioni vigenti al 1° gennaio 2010 per classe di importo e periodo di decorrenza

VECCHIAIA

| Classi d'importo | Periodi di decorrenza | | | | | | | | | | | | Vigenti al 1-1-2010 |
|---|-----------------------|-----------|-----------|--------|--------|--------|--------|--------|--------|--------|--------|--------|---------------------------|
| | Ante 1987 | 1987-1994 | 1995-2000 | 2001 | 2002 | 2003 | 2004 | 2005 | 2006 | 2007 | 2008 | 2009 | |
| Inferiori al minimo al minimo minimo - 500 500 - 1.000 1.000 - 1.500 1.500 - 2.000 2.000 - 2.500 oltre 2.500 Totale | a) valori assoluti | | | | | | | | | | | | |
| | 6.759 | 15.800 | 22.271 | 4.952 | 5.014 | 5.282 | 5.479 | 4.972 | 5.641 | 5.077 | 1.959 | 4.378 | 87.584 |
| | 10.657 | 34.942 | 33.598 | 6.614 | 6.576 | 6.347 | 6.337 | 6.291 | 6.956 | 7.093 | 2.392 | 5.654 | 133.457 |
| | 2.443 | 6.815 | 6.079 | 1.128 | 1.332 | 1.480 | 1.516 | 1.563 | 1.540 | 1.477 | 536 | 1.303 | 27.212 |
| | 9.074 | 37.955 | 50.322 | 11.634 | 11.829 | 13.022 | 13.006 | 11.722 | 12.410 | 11.516 | 3.878 | 9.113 | 195.481 |
| | 175 | 2.556 | 5.954 | 1.707 | 1.757 | 1.919 | 1.918 | 1.818 | 2.030 | 1.967 | 664 | 1.469 | 23.934 |
| | 23 | 458 | 1.455 | 415 | 423 | 433 | 417 | 411 | 407 | 403 | 152 | 308 | 5.305 |
| | 3 | 126 | 510 | 154 | 141 | 156 | 129 | 118 | 133 | 119 | 52 | 94 | 1.735 |
| | - | 22 | 175 | 78 | 67 | 74 | 85 | 63 | 64 | 58 | 23 | 40 | 749 |
| | 29.134 | 98.674 | 120.364 | 26.682 | 27.139 | 28.713 | 28.887 | 26.958 | 29.181 | 27.710 | 9.656 | 22.359 | 475.457 |
| Inferiori al minimo al minimo minimo - 500 500 - 1.000 1.000 - 1.500 1.500 - 2.000 2.000 - 2.500 oltre 2.500 Totale | b) valori percentuali | | | | | | | | | | | | |
| | 23,19 | 16,01 | 18,50 | 18,55 | 18,47 | 18,41 | 18,97 | 18,45 | 19,32 | 18,32 | 20,29 | 19,57 | 18,43 |
| | 36,58 | 35,41 | 27,91 | 24,79 | 24,23 | 22,10 | 21,94 | 23,34 | 23,84 | 25,60 | 24,77 | 25,29 | 28,07 |
| | 8,39 | 6,91 | 5,05 | 4,23 | 4,91 | 5,15 | 5,25 | 5,80 | 5,28 | 5,33 | 5,55 | 5,83 | 5,72 |
| | 31,15 | 38,47 | 41,81 | 43,60 | 43,59 | 45,35 | 45,02 | 43,48 | 42,53 | 41,56 | 40,16 | 40,76 | 41,11 |
| | 0,60 | 2,59 | 4,95 | 6,40 | 6,47 | 6,68 | 6,64 | 6,74 | 6,96 | 7,10 | 6,88 | 6,57 | 5,03 |
| | 0,08 | 0,46 | 1,21 | 1,56 | 1,56 | 1,51 | 1,44 | 1,52 | 1,39 | 1,45 | 1,57 | 1,38 | 1,12 |
| | 0,01 | 0,13 | 0,42 | 0,58 | 0,52 | 0,54 | 0,45 | 0,44 | 0,46 | 0,43 | 0,54 | 0,42 | 0,36 |
| | 0,00 | 0,02 | 0,15 | 0,29 | 0,25 | 0,26 | 0,29 | 0,23 | 0,22 | 0,21 | 0,24 | 0,18 | 0,16 |
| | 100,00 | 100,00 | 100,00 | 100,00 | 100,00 | 100,00 | 100,00 | 100,00 | 100,00 | 100,00 | 100,00 | 100,00 | 100,00 |

ARTIGIANI

segue Tav. 16 - Numero di pensioni vigenti al 1° gennaio 2010 per classe di importo e periodo di decorrenza

ANZIANITA'

| Classi d'importo | Periodi di decorrenza | | | | | | | | | | | | Vigenti al 1-1-2010 |
|---|-----------------------|-----------|-----------|--------|--------|--------|--------|--------|--------|--------|--------|--------|---------------------------|
| | Ante 1987 | 1987-1994 | 1995-2000 | 2001 | 2002 | 2003 | 2004 | 2005 | 2006 | 2007 | 2008 | 2009 | |
| Inferiori al minimo al minimo minimo - 500 500 - 1.000 1.000 - 1.500 1.500 - 2.000 2.000 - 2.500 oltre 2.500 Totale | a) valori assoluti | | | | | | | | | | | | |
| | 294 | 652 | 1.052 | 166 | 205 | 206 | 194 | 195 | 211 | 177 | 206 | 105 | 3.663 |
| | 873 | 1.654 | 676 | 101 | 95 | 86 | 89 | 99 | 93 | 105 | 68 | 22 | 3.961 |
| | 562 | 1.493 | 685 | 86 | 64 | 81 | 79 | 86 | 79 | 75 | 46 | 10 | 3.346 |
| | 5.799 | 77.184 | 86.154 | 13.355 | 11.160 | 15.604 | 15.105 | 16.313 | 16.068 | 16.223 | 12.916 | 6.236 | 292.117 |
| | 1.556 | 35.014 | 61.286 | 10.268 | 10.717 | 14.230 | 13.365 | 13.865 | 13.930 | 15.336 | 14.532 | 8.883 | 212.982 |
| | 250 | 8.501 | 17.554 | 3.245 | 3.757 | 4.742 | 4.376 | 4.188 | 4.488 | 4.965 | 4.945 | 3.186 | 64.197 |
| | 56 | 2.278 | 5.868 | 1.228 | 1.492 | 1.909 | 1.727 | 1.693 | 1.815 | 2.039 | 2.053 | 1.320 | 23.478 |
| | 2 | 549 | 2.537 | 737 | 957 | 1.146 | 1.043 | 937 | 1.083 | 1.281 | 1.163 | 793 | 12.228 |
| | 9.392 | 127.325 | 175.812 | 29.186 | 28.447 | 38.004 | 35.978 | 37.376 | 37.767 | 40.201 | 35.929 | 20.555 | 615.972 |
| Inferiori al minimo al minimo minimo - 500 500 - 1.000 1.000 - 1.500 1.500 - 2.000 2.000 - 2.500 oltre 2.500 Totale | b) valori percentuali | | | | | | | | | | | | |
| | 3,13 | 0,51 | 0,61 | 0,56 | 0,74 | 0,54 | 0,54 | 0,51 | 0,55 | 0,44 | 0,57 | 0,50 | 0,60 |
| | 9,30 | 1,30 | 0,38 | 0,35 | 0,33 | 0,23 | 0,25 | 0,26 | 0,25 | 0,26 | 0,19 | 0,11 | 0,64 |
| | 5,98 | 1,17 | 0,39 | 0,29 | 0,22 | 0,21 | 0,22 | 0,23 | 0,21 | 0,19 | 0,13 | 0,05 | 0,54 |
| | 61,74 | 60,62 | 49,00 | 45,76 | 39,23 | 41,06 | 41,98 | 43,65 | 42,55 | 40,35 | 35,95 | 30,34 | 47,42 |
| | 16,57 | 27,50 | 34,86 | 35,18 | 37,67 | 37,44 | 37,15 | 37,10 | 36,88 | 38,15 | 40,45 | 43,22 | 34,58 |
| | 2,66 | 6,68 | 9,98 | 11,12 | 13,21 | 12,48 | 12,16 | 11,21 | 11,88 | 12,35 | 13,76 | 15,50 | 10,42 |
| | 0,60 | 1,79 | 3,34 | 4,21 | 5,24 | 5,02 | 4,80 | 4,53 | 4,81 | 5,07 | 5,71 | 6,42 | 3,81 |
| | 0,02 | 0,43 | 1,44 | 2,53 | 3,36 | 3,02 | 2,90 | 2,51 | 2,87 | 3,19 | 3,24 | 3,86 | 1,99 |
| | 100,00 | 100,00 | 100,00 | 100,00 | 100,00 | 100,00 | 100,00 | 100,00 | 100,00 | 100,00 | 100,00 | 100,00 | 100,00 |

ARTIGIANI

segue Tav. 16 - Numero di pensioni vigenti al 1° gennaio 2010 per classe di importo e periodo di decorrenza

INVALIDITA'

| Classi d'importo | Periodi di decorrenza | | | | | | | | | | | | Vigenti al 1-1-2010 | |
|--------------------|-----------------------|---------------------|-----------|--------|--------|--------|--------|--------|--------|--------|--------|--------|---------------------------|---------|
| | Ante 1987 | 1987-1994 | 1995-2000 | 2001 | 2002 | 2003 | 2004 | 2005 | 2006 | 2007 | 2008 | 2009 | | |
| a) valori assoluti | Inferiori al minimo | 16.522 | 1.339 | 943 | 197 | 252 | 272 | 439 | 490 | 528 | 690 | 920 | 637 | 23.229 |
| | al minimo | 33.572 | 3.849 | 2.392 | 462 | 517 | 558 | 750 | 835 | 840 | 943 | 948 | 684 | 46.350 |
| | minimo - 500 | 6.067 | 581 | 406 | 111 | 134 | 144 | 173 | 203 | 267 | 289 | 277 | 193 | 8.845 |
| | 500 - 1.000 | 22.201 | 4.110 | 5.101 | 1.236 | 1.364 | 1.591 | 1.777 | 1.879 | 2.291 | 2.646 | 2.620 | 2.036 | 48.852 |
| | 1.000 - 1.500 | 150 | 307 | 961 | 243 | 269 | 334 | 355 | 406 | 487 | 630 | 660 | 642 | 5.444 |
| | 1.500 - 2.000 | 13 | 24 | 170 | 51 | 43 | 48 | 56 | 66 | 79 | 96 | 128 | 75 | 849 |
| | 2.000 - 2.500 | 3 | 4 | 20 | 10 | 7 | 20 | 3 | 14 | 16 | 24 | 20 | 13 | 154 |
| | oltre 2.500 | - | 1 | 16 | 6 | 6 | 6 | 7 | 5 | 9 | 8 | 13 | 8 | 85 |
| | Totale | 78.528 | 10.215 | 10.009 | 2.316 | 2.592 | 2.973 | 3.560 | 3.898 | 4.517 | 5.326 | 5.586 | 4.288 | 133.808 |
| | b) valori percentuali | Inferiori al minimo | 21,04 | 13,11 | 9,42 | 8,51 | 9,72 | 9,17 | 12,33 | 12,57 | 11,69 | 12,95 | 16,47 | 14,86 |
| al minimo | | 42,75 | 37,68 | 23,90 | 19,95 | 19,95 | 18,77 | 21,07 | 21,42 | 18,60 | 17,71 | 16,97 | 15,95 | 34,64 |
| minimo - 500 | | 7,73 | 5,69 | 4,06 | 4,79 | 5,17 | 4,84 | 4,86 | 5,21 | 5,91 | 5,43 | 4,96 | 4,50 | 6,61 |
| 500 - 1.000 | | 28,27 | 40,23 | 50,96 | 53,37 | 52,62 | 53,51 | 49,92 | 48,20 | 50,72 | 49,68 | 46,90 | 47,48 | 36,51 |
| 1.000 - 1.500 | | 0,19 | 3,01 | 9,60 | 10,49 | 10,38 | 11,23 | 9,97 | 10,42 | 10,78 | 11,83 | 11,82 | 14,97 | 4,07 |
| 1.500 - 2.000 | | 0,02 | 0,23 | 1,70 | 2,20 | 1,66 | 1,61 | 1,57 | 1,69 | 1,75 | 1,80 | 2,29 | 1,75 | 0,63 |
| 2.000 - 2.500 | | 0,00 | 0,04 | 0,20 | 0,43 | 0,27 | 0,67 | 0,08 | 0,36 | 0,35 | 0,45 | 0,36 | 0,30 | 0,12 |
| oltre 2.500 | | 0,00 | 0,01 | 0,16 | 0,26 | 0,23 | 0,20 | 0,20 | 0,13 | 0,20 | 0,15 | 0,23 | 0,19 | 0,06 |
| Totale | | 100,00 | 100,00 | 100,00 | 100,00 | 100,00 | 100,00 | 100,00 | 100,00 | 100,00 | 100,00 | 100,00 | 100,00 | 100,00 |

ARTIGIANI

segue Tav. 16 - Numero di pensioni vigenti al 1° gennaio 2010 per classe di importo e periodo di decorrenza

SUPERSTITI

| Classi d'importo | Periodi di decorrenza | | | | | | | | | | | | Vigenti al 1-1-2010 |
|-----------------------|-----------------------|-----------|-----------|--------|--------|--------|--------|--------|--------|--------|--------|--------|---------------------------|
| | Ante 1987 | 1987-1994 | 1995-2000 | 2001 | 2002 | 2003 | 2004 | 2005 | 2006 | 2007 | 2008 | 2009 | |
| Inferiori al minimo | 30.703 | 28.835 | 29.102 | 5.182 | 5.482 | 5.920 | 5.652 | 6.081 | 6.262 | 6.250 | 6.532 | 5.729 | 141.730 |
| al minimo | 12.995 | 14.882 | 14.723 | 2.749 | 2.911 | 3.013 | 2.945 | 3.158 | 3.310 | 3.786 | 4.426 | 3.940 | 72.838 |
| minimo - 500 | 2.048 | 2.892 | 4.204 | 932 | 1.018 | 1.138 | 1.071 | 1.206 | 1.170 | 1.338 | 1.626 | 1.436 | 20.079 |
| 500 - 1.000 | 13.011 | 13.003 | 20.070 | 4.374 | 4.678 | 5.313 | 5.532 | 5.851 | 6.175 | 6.309 | 6.310 | 5.581 | 96.207 |
| 1.000 - 1.500 | 1 | 50 | 698 | 233 | 263 | 346 | 332 | 371 | 426 | 516 | 589 | 594 | 4.419 |
| 1.500 - 2.000 | - | 5 | 59 | 29 | 35 | 45 | 45 | 67 | 68 | 78 | 98 | 79 | 608 |
| 2.000 - 2.500 | - | - | 8 | 3 | 4 | 8 | 7 | 3 | 5 | 8 | 11 | 15 | 72 |
| oltre 2.500 | - | - | 1 | 1 | - | - | 2 | 3 | 3 | 3 | 8 | 4 | 25 |
| Totale | 58.758 | 59.667 | 68.865 | 13.503 | 14.391 | 15.783 | 15.586 | 16.740 | 17.419 | 18.288 | 19.600 | 17.378 | 335.978 |
| b) valori percentuali | | | | | | | | | | | | | |
| Inferiori al minimo | 52,25 | 48,33 | 42,27 | 38,38 | 38,09 | 37,51 | 36,27 | 36,33 | 35,94 | 34,17 | 33,32 | 32,97 | 42,18 |
| al minimo | 22,12 | 24,94 | 21,38 | 20,36 | 20,23 | 19,09 | 18,90 | 18,86 | 19,00 | 20,70 | 22,58 | 22,67 | 21,68 |
| minimo - 500 | 3,49 | 4,85 | 6,10 | 6,90 | 7,07 | 7,21 | 6,87 | 7,20 | 6,72 | 7,32 | 8,30 | 8,26 | 5,98 |
| 500 - 1.000 | 22,14 | 21,79 | 29,14 | 32,39 | 32,51 | 33,66 | 35,49 | 34,95 | 35,45 | 34,50 | 32,19 | 32,12 | 28,63 |
| 1.000 - 1.500 | 0,00 | 0,08 | 1,01 | 1,73 | 1,83 | 2,19 | 2,13 | 2,22 | 2,45 | 2,82 | 3,01 | 3,42 | 1,32 |
| 1.500 - 2.000 | 0,00 | 0,01 | 0,09 | 0,21 | 0,24 | 0,29 | 0,29 | 0,40 | 0,39 | 0,43 | 0,50 | 0,45 | 0,18 |
| 2.000 - 2.500 | 0,00 | 0,00 | 0,01 | 0,02 | 0,03 | 0,05 | 0,04 | 0,02 | 0,03 | 0,04 | 0,06 | 0,09 | 0,02 |
| oltre 2.500 | 0,00 | 0,00 | 0,00 | 0,01 | 0,00 | 0,00 | 0,01 | 0,02 | 0,02 | 0,02 | 0,04 | 0,02 | 0,01 |
| Totale | 100,00 | 100,00 | 100,00 | 100,00 | 100,00 | 100,00 | 100,00 | 100,00 | 100,00 | 100,00 | 100,00 | 100,00 | 100,00 |

ARTIGIANI

segue Tav. 16 - Numero di pensioni vigenti al 1° gennaio 2010 per classe di importo e periodo di decorrenza

COMPLESSO

| Classi d'importo | Periodi di decorrenza | | | | | | | | | | | | Vigenti al 1-1-2010 |
|---|-----------------------|-----------|-----------|--------|--------|--------|--------|--------|--------|--------|--------|--------|---------------------------|
| | Ante 1987 | 1987-1994 | 1995-2000 | 2001 | 2002 | 2003 | 2004 | 2005 | 2006 | 2007 | 2008 | 2009 | |
| Inferiori al minimo al minimo minimo - 500 500 - 1.000 1.000 - 1.500 1.500 - 2.000 2.000 - 2.500 oltre 2.500 Totale | a) valori assoluti | | | | | | | | | | | | |
| | 54.278 | 46.626 | 53.368 | 10.497 | 10.953 | 11.680 | 11.764 | 11.738 | 12.642 | 12.194 | 9.617 | 10.849 | 256.206 |
| | 58.097 | 55.327 | 51.389 | 9.926 | 10.099 | 10.004 | 10.121 | 10.383 | 11.199 | 11.927 | 7.834 | 10.300 | 256.606 |
| | 11.120 | 11.781 | 11.374 | 2.257 | 2.548 | 2.843 | 2.839 | 3.058 | 3.056 | 3.179 | 2.485 | 2.942 | 59.482 |
| | 50.085 | 132.252 | 161.647 | 30.599 | 29.031 | 35.530 | 35.420 | 35.765 | 36.944 | 36.694 | 25.724 | 22.966 | 632.657 |
| | 1.882 | 37.927 | 68.899 | 12.451 | 13.006 | 16.829 | 15.970 | 16.460 | 16.873 | 18.449 | 16.445 | 11.588 | 246.779 |
| | 286 | 8.988 | 19.238 | 3.740 | 4.258 | 5.268 | 4.894 | 4.732 | 5.042 | 5.542 | 5.323 | 3.648 | 70.959 |
| | 62 | 2.408 | 6.406 | 1.395 | 1.644 | 2.093 | 1.866 | 1.828 | 1.969 | 2.190 | 2.136 | 1.442 | 25.439 |
| | 2 | 572 | 2.729 | 822 | 1.030 | 1.226 | 1.137 | 1.008 | 1.159 | 1.350 | 1.207 | 845 | 13.087 |
| | 175.812 | 295.881 | 375.050 | 71.687 | 72.569 | 85.473 | 84.011 | 84.972 | 88.884 | 91.525 | 70.771 | 64.580 | 1.561.215 |
| Inferiori al minimo al minimo minimo - 500 500 - 1.000 1.000 - 1.500 1.500 - 2.000 2.000 - 2.500 oltre 2.500 Totale | b) valori percentuali | | | | | | | | | | | | |
| | 30,88 | 15,76 | 14,23 | 14,63 | 15,09 | 13,67 | 14,00 | 13,81 | 14,23 | 13,32 | 13,58 | 16,80 | 16,40 |
| | 33,04 | 18,70 | 13,70 | 13,85 | 13,92 | 11,70 | 12,05 | 12,22 | 12,60 | 13,03 | 11,07 | 15,95 | 16,44 |
| | 6,32 | 3,98 | 3,03 | 3,15 | 3,51 | 3,33 | 3,38 | 3,60 | 3,44 | 3,47 | 3,51 | 4,56 | 3,81 |
| | 28,49 | 44,70 | 43,10 | 42,68 | 40,00 | 41,57 | 42,16 | 42,09 | 41,56 | 40,09 | 36,35 | 35,56 | 40,52 |
| | 1,07 | 12,82 | 18,37 | 17,37 | 17,92 | 19,69 | 19,01 | 19,37 | 18,98 | 20,16 | 23,24 | 17,94 | 15,81 |
| | 0,16 | 3,04 | 5,13 | 5,22 | 5,87 | 6,16 | 5,83 | 5,57 | 5,67 | 6,06 | 7,52 | 5,65 | 4,55 |
| | 0,04 | 0,81 | 1,71 | 1,95 | 2,27 | 2,45 | 2,22 | 2,15 | 2,22 | 2,39 | 3,02 | 2,23 | 1,63 |
| | 0,00 | 0,19 | 0,73 | 1,15 | 1,42 | 1,43 | 1,35 | 1,19 | 1,30 | 1,48 | 1,71 | 1,31 | 0,84 |
| | 100,00 | 100,00 | 100,00 | 100,00 | 100,00 | 100,00 | 100,00 | 100,00 | 100,00 | 100,00 | 100,00 | 100,00 | 100,00 |

ARTIGIANI

Tav. 17 - Numero di pensioni vigenti al 1° gennaio 2010 ripartite per categoria, sesso e periodo di decorrenza

| Periodi di decorrenza | Vecchiaia | | | Anzianità | | | Invalidità e Inabilità | | | Superstiti | | | Complesso | | |
|--------------------------|-----------|---------|---------|-----------|---------|---------|------------------------|---------|---------|------------|---------|---------|-----------|---------|-----------|
| | Maschi | Femmine | Totale | Maschi | Femmine | Totale | Maschi | Femmine | Totale | Maschi | Femmine | Totale | Maschi | Femmine | Totale |
| Ante 1987 | 5.319 | 23.815 | 29.134 | 9.102 | 290 | 9.392 | 29.805 | 48.723 | 78.528 | 2.608 | 56.150 | 58.758 | 46.834 | 128.978 | 175.812 |
| 1987-1994 | 37.676 | 60.998 | 98.674 | 120.467 | 6.858 | 127.325 | 8.109 | 2.106 | 10.215 | 4.151 | 55.516 | 59.667 | 170.403 | 125.478 | 295.881 |
| 1995-2000 | 54.352 | 66.012 | 120.364 | 165.161 | 10.651 | 175.812 | 8.597 | 1.412 | 10.009 | 5.675 | 63.190 | 68.865 | 233.785 | 141.265 | 375.050 |
| 2001 | 12.624 | 14.058 | 26.682 | 26.275 | 2.911 | 29.186 | 1.968 | 348 | 2.316 | 1.185 | 12.318 | 13.503 | 42.052 | 29.635 | 71.687 |
| 2002 | 13.419 | 13.720 | 27.139 | 25.896 | 2.551 | 28.447 | 2.180 | 412 | 2.592 | 1.346 | 13.045 | 14.391 | 42.841 | 29.728 | 72.569 |
| 2003 | 14.923 | 13.790 | 28.713 | 33.786 | 4.218 | 38.004 | 2.519 | 454 | 2.973 | 1.500 | 14.283 | 15.783 | 52.728 | 32.745 | 85.473 |
| 2004 | 14.881 | 14.006 | 28.887 | 31.717 | 4.261 | 35.978 | 2.979 | 581 | 3.560 | 1.531 | 14.055 | 15.586 | 51.108 | 32.903 | 84.011 |
| 2005 | 14.469 | 12.489 | 26.958 | 32.393 | 4.983 | 37.376 | 3.240 | 658 | 3.898 | 1.678 | 15.062 | 16.740 | 51.780 | 33.192 | 84.972 |
| 2006 | 13.258 | 15.923 | 29.181 | 32.684 | 5.083 | 37.767 | 3.704 | 813 | 4.517 | 1.810 | 15.609 | 17.419 | 51.456 | 37.428 | 88.884 |
| 2007 | 12.591 | 15.119 | 27.710 | 34.583 | 5.618 | 40.201 | 4.447 | 879 | 5.326 | 1.951 | 16.337 | 18.288 | 53.572 | 37.953 | 91.525 |
| 2008 | 4.480 | 5.176 | 9.656 | 31.107 | 4.822 | 35.929 | 4.605 | 981 | 5.586 | 2.132 | 17.468 | 19.600 | 42.324 | 28.447 | 70.771 |
| 2009 | 9.690 | 12.669 | 22.359 | 17.799 | 2.756 | 20.555 | 3.517 | 771 | 4.288 | 1.855 | 15.523 | 17.378 | 32.861 | 31.719 | 64.580 |
| Totale | 207.682 | 267.775 | 475.457 | 560.970 | 55.002 | 615.972 | 75.670 | 58.138 | 133.808 | 27.422 | 308.556 | 335.978 | 871.744 | 689.471 | 1.561.215 |

ARTIGIANI

Tav. 18 - Importo medio mensile delle pensioni vigenti al 1° gennaio 2010 ripartite per categoria, sesso e periodo di decorrenza

| Periodi di decorrenza | Vecchiaia | | | Anzianità | | | Invalidità e Inabilità | | | Superstiti | | | Complesso | | |
|--------------------------|-----------|---------|--------|-----------|----------|----------|------------------------|---------|--------|------------|---------|--------|-----------|---------|--------|
| | Maschi | Femmine | Totale | Maschi | Femmine | Totale | Maschi | Femmine | Totale | Maschi | Femmine | Totale | Maschi | Femmine | Totale |
| Ante 1987 | 539,65 | 454,68 | 470,19 | 788,12 | 600,49 | 782,33 | 495,09 | 435,45 | 458,08 | 310,02 | 364,65 | 362,23 | 546,80 | 408,55 | 445,38 |
| 1987-1994 | 614,49 | 476,31 | 529,07 | 980,56 | 756,35 | 968,48 | 567,40 | 433,18 | 539,73 | 326,77 | 414,88 | 408,75 | 864,03 | 463,71 | 694,26 |
| 1995-2000 | 651,47 | 508,55 | 573,09 | 1.119,75 | 899,77 | 1.106,43 | 688,34 | 521,74 | 664,84 | 327,39 | 455,82 | 445,24 | 975,78 | 514,59 | 802,07 |
| 2001 | 669,18 | 546,43 | 604,51 | 1.184,27 | 960,61 | 1.161,96 | 719,60 | 563,94 | 696,21 | 344,45 | 480,45 | 468,52 | 984,23 | 559,90 | 808,81 |
| 2002 | 663,32 | 550,67 | 606,37 | 1.248,66 | 1.007,43 | 1.227,02 | 705,25 | 561,87 | 682,46 | 334,39 | 483,27 | 469,35 | 1.008,94 | 560,45 | 825,21 |
| 2003 | 658,84 | 557,07 | 609,96 | 1.234,31 | 1.019,85 | 1.210,50 | 721,15 | 553,29 | 695,52 | 338,34 | 491,52 | 476,96 | 1.021,44 | 588,04 | 855,40 |
| 2004 | 659,46 | 553,44 | 608,05 | 1.224,36 | 1.010,75 | 1.199,07 | 684,75 | 547,22 | 662,30 | 329,80 | 498,10 | 481,57 | 1.001,63 | 588,91 | 839,99 |
| 2005 | 650,84 | 557,84 | 607,75 | 1.200,91 | 1.012,33 | 1.175,77 | 692,43 | 542,27 | 667,08 | 338,82 | 501,16 | 484,89 | 987,45 | 600,04 | 836,12 |
| 2006 | 651,91 | 568,14 | 606,20 | 1.221,41 | 1.021,57 | 1.194,51 | 704,82 | 536,41 | 674,51 | 340,83 | 505,11 | 488,04 | 1.006,51 | 602,74 | 836,49 |
| 2007 | 649,82 | 573,81 | 608,35 | 1.246,32 | 1.052,43 | 1.219,22 | 705,53 | 561,64 | 681,78 | 342,93 | 512,41 | 494,33 | 1.028,33 | 617,95 | 858,16 |
| 2008 | 633,54 | 577,72 | 603,62 | 1.279,77 | 1.066,37 | 1.251,13 | 709,82 | 537,93 | 679,63 | 344,79 | 515,58 | 497,00 | 1.102,26 | 621,02 | 908,82 |
| 2009 | 631,32 | 575,01 | 599,41 | 1.342,83 | 1.095,02 | 1.309,61 | 733,58 | 549,14 | 700,42 | 348,07 | 521,75 | 503,21 | 1.011,66 | 593,50 | 806,28 |
| Totale | 643,40 | 519,42 | 573,57 | 1.140,63 | 967,77 | 1.125,19 | 606,92 | 448,93 | 538,27 | 332,90 | 451,99 | 442,27 | 950,43 | 519,06 | 759,93 |

ARTIGIANI

Tav. 19 - Pensioni vigenti al 1° gennaio 2010 ripartite per regione, categoria e sesso

| Regioni | Vecchiaia | | | Anzianità | | | Invalidità ed Inabilità | | | Superstiti | | | Complesso | | |
|-------------------|-----------|---------|---------|-----------|---------|---------|-------------------------|---------|---------|------------|---------|---------|-----------|---------|-----------|
| | Maschi | Femmine | Totale | Maschi | Femmine | Totale | Maschi | Femmine | Totale | Maschi | Femmine | Totale | Maschi | Femmine | Totale |
| PIEMONTE | 14.627 | 24.174 | 38.801 | 57.206 | 6.647 | 63.853 | 4.091 | 2.797 | 6.888 | 2.541 | 26.022 | 28.563 | 78.465 | 59.640 | 138.105 |
| VALLE D'AOSTA | 374 | 557 | 931 | 1.618 | 141 | 1.759 | 207 | 137 | 344 | 60 | 673 | 733 | 2.259 | 1.508 | 3.767 |
| LOMBARDIA | 31.197 | 49.939 | 81.136 | 123.817 | 11.718 | 135.535 | 7.401 | 3.125 | 10.526 | 4.137 | 55.253 | 59.390 | 166.552 | 120.035 | 286.587 |
| LIGURIA | 6.680 | 9.100 | 15.780 | 15.390 | 1.322 | 16.712 | 1.719 | 1.459 | 3.178 | 886 | 8.851 | 9.737 | 24.675 | 20.732 | 45.407 |
| TRENTINO-A. ADIGE | 2.113 | 4.303 | 6.416 | 11.781 | 1.113 | 12.894 | 812 | 358 | 1.170 | 430 | 4.917 | 5.347 | 15.136 | 10.691 | 25.827 |
| VENETO | 15.173 | 25.221 | 40.394 | 70.160 | 5.810 | 75.970 | 4.457 | 1.812 | 6.269 | 2.055 | 29.815 | 31.870 | 91.845 | 62.658 | 154.503 |
| FRIULI-V. GIULIA | 3.522 | 6.675 | 10.197 | 18.118 | 1.766 | 19.884 | 1.288 | 805 | 2.093 | 683 | 7.588 | 8.271 | 23.611 | 16.834 | 40.445 |
| EMILIA-ROMAGNA | 15.725 | 34.769 | 50.494 | 74.583 | 11.399 | 85.982 | 6.002 | 4.288 | 10.290 | 3.603 | 30.069 | 33.672 | 99.913 | 80.525 | 180.438 |
| TOSCANA | 16.453 | 26.678 | 43.131 | 54.427 | 6.796 | 61.223 | 5.246 | 3.814 | 9.060 | 2.544 | 24.949 | 27.493 | 78.670 | 62.237 | 140.907 |
| UMBRIA | 3.081 | 5.083 | 8.164 | 10.146 | 1.242 | 11.388 | 1.970 | 1.183 | 3.153 | 492 | 5.183 | 5.675 | 15.689 | 12.691 | 28.380 |
| MARCHE | 7.016 | 13.089 | 20.105 | 25.283 | 3.172 | 28.455 | 3.739 | 3.374 | 7.113 | 1.264 | 11.681 | 12.945 | 37.302 | 31.316 | 68.618 |
| LAZIO | 20.207 | 13.679 | 33.886 | 22.412 | 1.020 | 23.432 | 5.543 | 3.784 | 9.327 | 1.377 | 21.325 | 22.702 | 49.539 | 39.808 | 89.347 |
| ABRUZZO | 5.534 | 5.741 | 11.275 | 11.060 | 817 | 11.877 | 2.695 | 2.262 | 4.957 | 688 | 7.560 | 8.248 | 19.977 | 16.380 | 36.357 |
| MOLISE | 1.338 | 1.392 | 2.730 | 2.071 | 135 | 2.206 | 719 | 921 | 1.640 | 169 | 1.886 | 2.055 | 4.297 | 4.334 | 8.631 |
| CAMPANIA | 15.363 | 8.653 | 24.016 | 10.401 | 297 | 10.698 | 6.621 | 4.997 | 11.618 | 1.379 | 17.348 | 18.727 | 33.764 | 31.295 | 65.059 |
| PUGLIA | 14.309 | 11.744 | 26.053 | 17.393 | 460 | 17.853 | 6.466 | 4.362 | 10.828 | 1.224 | 14.967 | 16.191 | 39.392 | 31.533 | 70.925 |
| BASILICATA | 2.116 | 1.773 | 3.889 | 2.666 | 104 | 2.770 | 1.220 | 1.218 | 2.438 | 289 | 2.627 | 2.916 | 6.291 | 5.722 | 12.013 |
| CALABRIA | 6.484 | 3.758 | 10.242 | 4.923 | 175 | 5.098 | 3.587 | 3.268 | 6.855 | 728 | 7.304 | 8.032 | 15.722 | 14.505 | 30.227 |
| SICILIA | 20.246 | 16.673 | 36.919 | 18.272 | 429 | 18.701 | 8.681 | 11.592 | 20.273 | 2.332 | 23.343 | 25.675 | 49.531 | 52.037 | 101.568 |
| SARDEGNA | 6.124 | 4.774 | 10.898 | 9.243 | 439 | 9.682 | 3.206 | 2.582 | 5.788 | 541 | 7.195 | 7.736 | 19.114 | 14.990 | 34.104 |
| Totale | 207.682 | 267.775 | 475.457 | 560.970 | 55.002 | 615.972 | 75.670 | 58.138 | 133.808 | 27.422 | 308.556 | 335.978 | 871.744 | 689.471 | 1.561.215 |

ARTIGIANI

Tav. 20 - Distribuzione percentuale delle pensioni vigenti al 1° gennaio 2010 ripartite per regione, categoria e sesso

| Regioni | Vecchiaia | | | Anzianità | | | Invalidità ed Inabilità | | | Superstiti | | | Complesso | | |
|------------------|-----------|---------|--------|-----------|---------|--------|-------------------------|---------|--------|------------|---------|--------|-----------|---------|--------|
| | Maschi | Femmine | Totale | Maschi | Femmine | Totale | Maschi | Femmine | Totale | Maschi | Femmine | Totale | Maschi | Femmine | Totale |
| PIEMONTE | 7,04 | 9,03 | 8,16 | 10,20 | 12,09 | 10,37 | 5,41 | 4,81 | 5,15 | 9,27 | 8,43 | 8,50 | 9,00 | 8,65 | 8,85 |
| VALLE D'AOSTA | 0,18 | 0,21 | 0,20 | 0,29 | 0,26 | 0,29 | 0,27 | 0,24 | 0,26 | 0,22 | 0,22 | 0,22 | 0,26 | 0,22 | 0,24 |
| LOMBARDIA | 15,02 | 18,65 | 17,06 | 22,07 | 21,30 | 22,00 | 9,78 | 5,38 | 7,87 | 15,09 | 17,91 | 17,68 | 19,11 | 17,41 | 18,36 |
| LIGURIA | 3,22 | 3,40 | 3,32 | 2,74 | 2,40 | 2,71 | 2,27 | 2,51 | 2,38 | 3,23 | 2,87 | 2,90 | 2,83 | 3,01 | 2,91 |
| TRENTINO-A.ADIGE | 1,02 | 1,61 | 1,35 | 2,10 | 2,02 | 2,09 | 1,07 | 0,62 | 0,87 | 1,57 | 1,59 | 1,59 | 1,74 | 1,55 | 1,65 |
| VENETO | 7,31 | 9,42 | 8,50 | 12,51 | 10,56 | 12,33 | 5,89 | 3,12 | 4,69 | 7,49 | 9,66 | 9,49 | 10,54 | 9,09 | 9,90 |
| FRIULI-V.GIULIA | 1,70 | 2,49 | 2,14 | 3,23 | 3,21 | 3,23 | 1,70 | 1,38 | 1,56 | 2,49 | 2,46 | 2,46 | 2,71 | 2,44 | 2,59 |
| EMILIA-ROMAGNA | 7,57 | 12,98 | 10,62 | 13,30 | 20,72 | 13,96 | 7,93 | 7,38 | 7,69 | 13,14 | 9,75 | 10,02 | 11,46 | 11,68 | 11,56 |
| TOSCANA | 7,92 | 9,96 | 9,07 | 9,70 | 12,36 | 9,94 | 6,93 | 6,56 | 6,77 | 9,28 | 8,09 | 8,18 | 9,02 | 9,03 | 9,03 |
| UMBRIA | 1,48 | 1,90 | 1,72 | 1,81 | 2,26 | 1,85 | 2,60 | 2,03 | 2,36 | 1,79 | 1,68 | 1,69 | 1,80 | 1,84 | 1,82 |
| MARCHE | 3,38 | 4,89 | 4,23 | 4,51 | 5,77 | 4,62 | 4,94 | 5,80 | 5,32 | 4,61 | 3,79 | 3,85 | 4,28 | 4,54 | 4,40 |
| LAZIO | 9,73 | 5,11 | 7,13 | 4,00 | 1,85 | 3,80 | 7,33 | 6,51 | 6,97 | 5,02 | 6,91 | 6,76 | 5,68 | 5,77 | 5,72 |
| ABRUZZO | 2,66 | 2,14 | 2,37 | 1,97 | 1,49 | 1,93 | 3,56 | 3,89 | 3,70 | 2,51 | 2,45 | 2,45 | 2,29 | 2,38 | 2,33 |
| MOLISE | 0,64 | 0,52 | 0,57 | 0,37 | 0,25 | 0,36 | 0,95 | 1,58 | 1,23 | 0,62 | 0,61 | 0,61 | 0,49 | 0,63 | 0,55 |
| CAMPANIA | 7,40 | 3,23 | 5,05 | 1,85 | 0,54 | 1,74 | 8,75 | 8,60 | 8,68 | 5,03 | 5,62 | 5,57 | 3,87 | 4,54 | 4,17 |
| PUGLIA | 6,89 | 4,39 | 5,48 | 3,10 | 0,84 | 2,90 | 8,54 | 7,50 | 8,09 | 4,46 | 4,85 | 4,82 | 4,52 | 4,57 | 4,54 |
| BASILICATA | 1,02 | 0,66 | 0,82 | 0,48 | 0,19 | 0,45 | 1,61 | 2,10 | 1,82 | 1,05 | 0,85 | 0,87 | 0,72 | 0,83 | 0,77 |
| CALABRIA | 3,12 | 1,40 | 2,15 | 0,88 | 0,32 | 0,83 | 4,74 | 5,62 | 5,12 | 2,65 | 2,37 | 2,39 | 1,80 | 2,10 | 1,94 |
| SICILIA | 9,75 | 6,23 | 7,76 | 3,26 | 0,78 | 3,04 | 11,47 | 19,94 | 15,15 | 8,50 | 7,57 | 7,64 | 5,68 | 7,55 | 6,51 |
| SARDEGNA | 2,95 | 1,78 | 2,30 | 1,63 | 0,79 | 1,56 | 4,26 | 4,43 | 4,32 | 1,98 | 2,32 | 2,31 | 2,20 | 2,17 | 2,16 |
| Totale | 100,00 | 100,00 | 100,00 | 100,00 | 100,00 | 100,00 | 100,00 | 100,00 | 100,00 | 100,00 | 100,00 | 100,00 | 100,00 | 100,00 | 100,00 |

ARTIGIANI

Tav. 21 - Importo medio mensile delle pensioni vigenti al 1° gennaio 2010 ripartite per regione, categoria e sesso

| Regioni | Vecchiaia | | | Anzianità | | | Invalidità ed Inabilità | | | Superstiti | | | Complesso | | |
|------------------|-----------|---------|--------|-----------|----------|----------|-------------------------|---------|--------|------------|---------|--------|-----------|---------|--------|
| | Maschi | Femmine | Totale | Maschi | Femmine | Totale | Maschi | Femmine | Totale | Maschi | Femmine | Totale | Maschi | Femmine | Totale |
| PIEMONTE | 689,59 | 513,04 | 579,59 | 1.171,31 | 942,26 | 1.147,47 | 679,58 | 462,72 | 591,52 | 331,14 | 456,56 | 445,40 | 1.028,66 | 533,87 | 814,99 |
| VALLE D'AOSTA | 729,28 | 507,91 | 596,84 | 1.182,58 | 921,79 | 1.161,68 | 650,49 | 425,48 | 560,88 | 277,10 | 443,99 | 430,33 | 1.034,73 | 510,59 | 824,91 |
| LOMBARDIA | 724,61 | 541,50 | 611,91 | 1.233,35 | 1.015,41 | 1.214,51 | 723,27 | 479,37 | 650,86 | 336,56 | 477,62 | 467,79 | 1.093,12 | 556,74 | 868,46 |
| LIGURIA | 661,15 | 495,34 | 565,53 | 1.089,87 | 893,63 | 1.074,35 | 624,12 | 436,34 | 537,91 | 314,83 | 442,73 | 431,09 | 913,53 | 494,12 | 722,04 |
| TRENTINO-A.ADIGE | 689,35 | 519,71 | 575,57 | 1.217,00 | 939,15 | 1.193,01 | 707,61 | 449,58 | 628,65 | 328,57 | 455,97 | 445,73 | 1.090,77 | 531,71 | 859,35 |
| VENETO | 670,95 | 537,12 | 587,39 | 1.171,36 | 984,01 | 1.157,03 | 691,36 | 477,91 | 629,67 | 341,80 | 477,02 | 468,30 | 1.046,84 | 548,25 | 844,64 |
| FRIULI-V.GIULIA | 654,72 | 521,34 | 567,41 | 1.176,79 | 957,90 | 1.157,35 | 674,48 | 442,57 | 585,28 | 332,64 | 467,48 | 456,35 | 1.047,09 | 539,09 | 835,65 |
| EMILIA-ROMAGNA | 686,76 | 550,68 | 593,06 | 1.220,35 | 1.003,58 | 1.191,61 | 711,11 | 484,38 | 616,63 | 326,81 | 461,25 | 446,86 | 1.073,56 | 577,86 | 852,34 |
| TOSCANA | 680,31 | 537,42 | 591,93 | 1.144,47 | 975,44 | 1.125,71 | 652,76 | 462,04 | 572,47 | 337,55 | 456,40 | 445,40 | 988,52 | 548,15 | 794,01 |
| UMBRIA | 637,78 | 509,83 | 558,11 | 1.037,49 | 906,64 | 1.023,22 | 634,67 | 458,49 | 568,57 | 337,61 | 430,83 | 422,75 | 886,47 | 511,61 | 718,84 |
| MARCHE | 615,54 | 511,46 | 547,78 | 1.090,33 | 915,70 | 1.070,86 | 606,93 | 453,84 | 534,31 | 336,24 | 421,53 | 413,20 | 927,02 | 512,65 | 737,91 |
| LAZIO | 634,54 | 496,13 | 578,67 | 1.007,21 | 858,60 | 1.000,74 | 560,94 | 435,80 | 510,17 | 328,98 | 438,06 | 431,44 | 786,41 | 468,58 | 644,80 |
| ABRUZZO | 587,90 | 474,00 | 529,90 | 958,09 | 800,41 | 947,24 | 570,29 | 433,18 | 507,72 | 334,60 | 418,78 | 411,76 | 781,75 | 459,16 | 636,41 |
| MOLISE | 561,13 | 457,60 | 508,34 | 906,93 | 733,03 | 896,29 | 556,56 | 444,82 | 493,81 | 300,55 | 380,38 | 373,81 | 716,78 | 429,86 | 572,70 |
| CAMPANIA | 575,11 | 483,58 | 542,13 | 889,66 | 760,15 | 886,07 | 534,65 | 438,41 | 493,26 | 342,38 | 430,11 | 423,65 | 654,57 | 449,35 | 555,86 |
| PUGLIA | 585,23 | 487,05 | 540,98 | 920,78 | 851,25 | 918,99 | 537,19 | 448,08 | 501,29 | 331,99 | 433,60 | 425,92 | 717,64 | 461,60 | 603,81 |
| BASILICATA | 588,20 | 472,05 | 535,25 | 943,42 | 775,22 | 937,11 | 557,67 | 424,25 | 491,01 | 327,58 | 413,26 | 404,76 | 720,84 | 440,39 | 587,26 |
| CALABRIA | 548,13 | 474,87 | 521,25 | 840,21 | 799,44 | 838,81 | 510,52 | 440,46 | 477,12 | 330,98 | 406,63 | 399,77 | 620,95 | 436,67 | 532,52 |
| SICILIA | 560,49 | 464,78 | 517,27 | 884,85 | 846,05 | 883,96 | 519,97 | 433,67 | 470,62 | 327,41 | 435,95 | 426,09 | 662,07 | 448,06 | 552,43 |
| SARDEGNA | 626,92 | 502,75 | 572,52 | 982,11 | 849,34 | 976,09 | 549,81 | 445,12 | 503,11 | 350,58 | 436,94 | 430,90 | 777,92 | 471,39 | 643,19 |
| Totale | 643,40 | 519,42 | 573,57 | 1.140,63 | 967,77 | 1.125,19 | 606,92 | 448,93 | 538,27 | 332,90 | 451,99 | 442,27 | 950,43 | 519,06 | 759,93 |

ARTIGIANI

Tav. 22 - Pensioni di invalidità ed inabilità per 100
pensioni di vecchiaia ed anzianità

| Regioni | Indice di invalidità | | |
|------------------|----------------------|---------|--------|
| | Maschi | Femmine | Totale |
| PIEMONTE | 6 | 9 | 7 |
| VALLE D'AOSTA | 10 | 20 | 13 |
| LOMBARDIA | 5 | 5 | 5 |
| LIGURIA | 8 | 14 | 10 |
| TRENTINO-A.ADIGE | 6 | 7 | 6 |
| VENETO | 5 | 6 | 5 |
| FRIULI-V.GIULIA | 6 | 10 | 7 |
| EMILIA-ROMAGNA | 7 | 9 | 8 |
| TOSCANA | 7 | 11 | 9 |
| UMBRIA | 15 | 19 | 16 |
| MARCHE | 12 | 21 | 15 |
| LAZIO | 13 | 26 | 16 |
| ABRUZZO | 16 | 34 | 21 |
| MOLISE | 21 | 60 | 33 |
| CAMPANIA | 26 | 56 | 33 |
| PUGLIA | 20 | 36 | 25 |
| BASILICATA | 26 | 65 | 37 |
| CALABRIA | 31 | 83 | 45 |
| SICILIA | 23 | 68 | 36 |
| SARDEGNA | 21 | 50 | 28 |
| Totale | 10 | 18 | 12 |

Valori economici di bilancio (anni 1990 - 2009)

ARTIGIANI

Tav. 23 - Gettito contributivo e spesa per rate di pensione
(milioni di euro)

| Anno | Contributi (1) | Prestazioni | | | Contributi per 100 euro di prestazioni a carico della Gestione |
|------|----------------|----------------------------|------------------------|-------------|---|
| | | A carico della Gestione | A carico della GIAS | Complessive | |
| 1990 | 2.025,54 | 1.605,15 | 630,08 | 2.235,23 | 126,2 |
| 1991 | 2.716,56 | 1.893,85 | 647,12 | 2.540,97 | 143,4 |
| 1992 | 3.062,07 | 2.146,39 | 670,36 | 2.816,75 | 142,7 |
| 1993 | 3.465,94 | 2.752,72 | 441,05 | 3.193,77 | 125,9 |
| 1994 | 3.771,68 | 3.040,38 | 590,83 | 3.631,21 | 124,1 |
| 1995 | 3.940,05 | 3.147,80 | 707,03 | 3.854,83 | 125,2 |
| 1996 | 4.233,40 | 3.816,10 | 781,40 | 4.597,50 | 110,9 |
| 1997 | 4.192,60 | 4.496,27 | 791,21 | 5.287,48 | 93,2 |
| 1998 | 4.734,88 | 4.864,51 | 801,54 | 5.666,05 | 97,3 |
| 1999 | 5.064,89 | 5.087,10 | 819,10 | 5.906,20 | 99,6 |
| 2000 | 5.408,85 | 5.458,95 | 833,04 | 6.291,99 | 99,1 |
| 2001 | 5.275,09 | 5.902,07 | 956,99 | 6.859,06 | 89,4 |
| 2002 | 5.511,37 | 6.473,09 | 1.109,02 | 7.582,11 | 85,1 |
| 2003 | 5.652,21 | 6.907,54 | 1.126,11 | 8.033,65 | 81,8 |
| 2004 | 5.978,35 | 7.467,72 | 1.149,39 | 8.617,11 | 80,1 |
| 2005 | 6.110,14 | 8.110,04 | 1.163,44 | 9.273,48 | 75,3 |
| 2006 | 6.463,07 | 8.726,88 | 1.221,79 | 9.948,67 | 74,1 |
| 2007 | 7.738,68 | 9.305,88 | 1.308,63 | 10.614,51 | 83,2 |
| 2008 | 7.995,18 | 9.830,15 | 1.396,73 | 11.226,88 | 81,3 |
| 2009 | 7.895,00 | 10.376,83 | 1.423,54 | 11.800,37 | 76,1 |

(1) Comprensivi delle quote di partecipazione degli iscritti.

ARTIGIANI

Tav. 24 - Risultato d'esercizio e situazione patrimoniale netta
(milioni di euro)

| Anno | Risultato d'esercizio | Situazione patrimoniale |
|------|--------------------------|----------------------------|
| 1990 | 451,90 | 1.441,43 |
| 1991 | 782,95 | 2.224,38 |
| 1992 | 914,13 | 3.138,51 |
| 1993 | 797,93 | 3.936,44 |
| 1994 | 694,11 | 4.630,55 |
| 1995 | 855,76 | 5.486,31 |
| 1996 | -301,10 | 5.185,21 |
| 1997 | -723,04 | 4.462,17 |
| 1998 | -610,97 | 3.851,20 |
| 1999 | -853,19 | 2.998,01 |
| 2000 | -141,51 | 2.856,50 |
| 2001 | -1.290,36 | 1.566,14 |
| 2002 | -1.561,66 | 4,48 |
| 2003 | -2.167,13 | -2.162,65 |
| 2004 | -2.224,52 | -4.387,17 |
| 2005 | -2.699,95 | -7.087,12 |
| 2006 | -3.470,16 | -10.557,28 |
| 2007 | -3.061,17 | -13.618,45 |
| 2008 | -3.676,30 | -17.294,75 |
| 2009 | -4.197,80 | -21.492,55 |

ISTITUTO NAZIONALE DELLA PREVIDENZA SOCIALE

SEDE CENTRALE IN ROMA

GESTIONE DEI CONTRIBUTI E DELLE PRESTAZIONI
DEGLI ESERCENTI ATTIVITA' COMMERCIALI

INDICAZIONI DI CARATTERE STATISTICO

(Allegato al Rendiconto per l'anno 2009)

GESTIONE DEI CONTRIBUTI E DELLE PRESTAZIONI
DEGLI ESERCENTI ATTIVITA' COMMERCIALI

INDICE DELLE TAVOLE

Assicurati:

- Tav. 1 - Limiti di reddito annuo assoggettabile a contribuzione
- Tav. 2 - Aliquote contributive vigenti
- Tav. 3 - Assicurati al 31 dicembre 2009 per regione e qualifica
- Grafico 3A - Rapporto di mascolinità degli assicurati ripartiti per regione
- Tav. 4 - Assicurati al 31 dicembre 2009 per classe di età e qualifica
- Grafico 4A - Rapporto di mascolinità degli assicurati ripartiti per classe di età
- Tav. 5 - Assicurati al 31 dicembre 2009 per anno di iscrizione e qualifica
- Grafico 5A - Rapporto di mascolinità degli assicurati ripartiti per anno di iscrizione
- Tav. 6 - Numero iscritti per 100 pensioni vigenti a fine anno

Pensioni:

Serie storiche dei trattamenti pensionistici (anni 1989 - 2009):

- Tav. 7 - Numero e importo delle pensioni vigenti a fine anno e liquidate nel corso dell'anno
- Tav. 8 - Indici sull'evoluzione delle pensioni vigenti a fine anno
- Tav. 9 - Indici sull'evoluzione degli importi medi delle pensioni vigenti a fine anno
- Tav. 10 - Indici sull'evoluzione delle pensioni liquidate negli anni dal 1989 al 2009
- Tav. 11 - Indici sull'evoluzione degli importi medi delle pensioni liquidate negli anni dal 1989 al 2009
- Tav. 12 - Serie storica del trattamento minimo mensile

NOTA: Il numero e l'importo delle pensioni riportati nella tav. 7 e gli indici ad essa connessi delle tavv. 8, 9, 10 e 11 si riferiscono ai valori di competenza per i quali sono state effettuate le opportune operazioni di integrazione e decontabilizzazione ; pertanto questi si discostano dai rispettivi valori indicati nelle tavole successive, in cui le classificazioni statistiche riguardano le pensioni contabilizzate che prescindono dalle predette operazioni.

Distribuzioni delle pensioni vigenti al 1° gennaio 2010:

(I valori si riferiscono alle pensioni contabilizzate)

- Tav. 13 - Pensioni vigenti al 1° gennaio 2010 per categoria e sesso
- Tav. 14 - Pensioni vigenti al 1° gennaio 2010 per categoria, sesso e classe di età del titolare
- Tav. 15 - Pensioni di invalidità ed inabilità vigenti al 1° gennaio 2010 ripartite per tipologia, sesso e classe di età del titolare
- Tav. 16 - Pensioni vigenti al 1° gennaio 2010 per classe di importo e periodo di decorrenza
- Tav. 17 - Numero delle pensioni vigenti al 1° gennaio 2010 per categoria, sesso e periodo di decorrenza
- Tav. 18 - Importo medio delle pensioni vigenti al 1° gennaio 2010 per categoria, sesso e periodo di decorrenza
- Tav. 19 - Pensioni vigenti al 1° gennaio 2010 per regione, categoria e sesso
- Tav. 20 - Distribuzione percentuale delle pensioni vigenti al 1° gennaio 2010 per regione, categoria e sesso
- Tav. 21 - Importo medio mensile delle pensioni vigenti al 1° gennaio 2010 per regione, categoria e sesso
- Tav. 22 - Pensioni di invalidità ed inabilità per 100 pensioni di vecchiaia ed anzianità

Valori economici di bilancio (anni 1990 - 2009):

- Tav. 23 - Gettito contributivo e spesa per rate di pensione
- Tav. 24 - Risultato d'esercizio e situazione patrimoniale netta

Assicurati

COMMERCianti

Tav. 1 - Limiti di reddito annuo assoggettabile a contribuzione

| Anni | Minimale | Massimale |
|------|-----------|-----------|
| 1990 | 7.416,70 | 38.603,43 |
| 1991 | 7.953,12 | 41.393,16 |
| 1992 | 9.291,29 | 44.862,89 |
| 1993 | 9.515,43 | 46.029,22 |
| 1994 | 9.892,00 | 47.654,34 |
| 1995 | 10.260,99 | 49.560,93 |
| 1996 | 10.779,20 | 52.237,03 |
| 1997 | 11.173,03 | 54.274,46 |
| 1998 | 11.351,71 | 55.197,19 |
| 1999 | 11.543,79 | 56.190,51 |
| 2000 | 11.717,49 | 57.089,15 |
| 2001 | 12.004,47 | 58.573,10 |
| 2002 | 12.312,00 | 60.155,00 |
| 2003 | 12.590,00 | 61.598,00 |
| 2004 | 12.889,00 | 63.138,00 |
| 2005 | 13.133,00 | 64.402,00 |
| 2006 | 13.345,00 | 65.495,00 |
| 2007 | 13.598,00 | 66.805,00 |
| 2008 | 13.819,00 | 67.942,00 |
| 2009 | 14.240,00 | 70.115,00 |

COMMERCianti

Tav. 2 - Aliquote contributive vigenti

| Decorrenze | Riferimento normativo | Generale | Coadiuvanti di età < 21 |
|---------------------|-----------------------|-------------|-------------------------|
| dal 1° luglio 1990 | L. 2/8/1990, n. 233 | 12,00 % | 9,00 % |
| dal 1° aprile 1991 | L. 12/7/1991, n. 202 | 13,00 % | 10,00 % |
| dal 1° luglio 1992 | D.L. 11/7/1992 n. 333 | 14,00 % | 11,00 % |
| dal 1° giugno 1993 | D.L. 22/5/1993 n. 155 | 14,50 % | 11,50 % |
| dal 1° gennaio 1994 | D.L. 22/5/1993 n. 155 | 15,00 % | 12,00 % |
| dal 1° gennaio 1996 | D.L. 28/3/1996 n. 207 | 15,09 % (1) | 12,09 % (1) |
| dal 1° gennaio 1997 | Legge 662/1996 | 15,39 % | 12,39 % |
| dal 1° gennaio 1998 | L. 27/12/1997, n. 449 | 16,19 % | 13,19 % |
| dal 1° gennaio 1999 | " " | 16,39 % | 13,39 % |
| dal 1° gennaio 2000 | " " | 16,59 % | 13,59 % |
| dal 1° gennaio 2001 | " " | 16,70 % | 13,70 % |
| dal 1° gennaio 2002 | " " | 16,99 % | 13,99 % |
| dal 1° gennaio 2003 | " " | 17,19 % | 14,19 % |
| dal 1° gennaio 2004 | " " | 17,39 % | 14,39 % |
| dal 1° gennaio 2005 | " " | 17,59 % | 14,59 % |
| dal 1° gennaio 2006 | " " | 17,79% | 14,79% |
| dal 1° gennaio 2007 | L. 27/12/2006, n. 296 | 19,59% | 16,59% |
| dal 1° gennaio 2008 | L. 27/12/2006, n. 296 | 20,09% | 17,09% |

N.B. L'art. 3 della L.n. 438/92 ha introdotto, a partire dal 1° gennaio 1993, un'aliquota aggiuntiva nella misura dell'1% sulla quota di reddito eccedente il limite della prima fascia di retribuzione pensionabile di cui all' art. 21 della L. n. 67/88.

(1) Dal 1°/1/1996 al 31/12/2000 e dal 1°/1/2002 è compresa l'aliquota dello 0,09 % destinata al Fondo per la razionalizzazione della rete commerciale.

COMMERCianti

Tav. 3 - Assicurati al 31 dicembre 2009 per regione e qualifica

Maschi

| Regione | Titolari | Familiari | Totale |
|-----------------------------|------------------|---------------|------------------|
| PIEMONTE | 97.815 | 8.811 | 106.626 |
| VALLE D'AOSTA | 2.878 | 307 | 3.185 |
| LOMBARDIA | 196.725 | 14.332 | 211.057 |
| LIGURIA | 38.133 | 3.771 | 41.904 |
| Nord-Ovest | 335.551 | 27.221 | 362.772 |
| TRENTINO A. ADIGE | 23.206 | 2.108 | 25.314 |
| VENETO | 107.251 | 9.176 | 116.427 |
| FRIULI V. GIULIA | 21.754 | 1.602 | 23.356 |
| EMILIA ROMAGNA | 95.687 | 8.585 | 104.272 |
| Nord-Est | 247.898 | 21.471 | 269.369 |
| TOSCANA | 90.630 | 7.190 | 97.820 |
| UMBRIA | 18.462 | 1.384 | 19.846 |
| MARCHE | 34.632 | 2.851 | 37.483 |
| LAZIO | 107.166 | 6.502 | 113.668 |
| Centro | 250.890 | 17.927 | 268.817 |
| ABRUZZI | 27.876 | 1.838 | 29.714 |
| MOLISE | 5.697 | 550 | 6.247 |
| CAMPANIA | 118.582 | 5.799 | 124.381 |
| PUGLIA | 83.168 | 5.271 | 88.439 |
| BASILICATA | 9.644 | 917 | 10.561 |
| CALABRIA | 40.238 | 2.022 | 42.260 |
| SICILIA | 87.871 | 4.530 | 92.401 |
| SARDEGNA | 31.786 | 1.840 | 33.626 |
| Sud e Isole | 404.862 | 22.767 | 427.629 |
| Territorio Nazionale | 1.239.201 | 89.386 | 1.328.587 |

COMMERCianti

segue Tav. 3 - Assicurati al 31 dicembre 2009 per regione e qualifica

Femmine

| Regione | Titolari | Familiari | Totale |
|-----------------------------|----------------|----------------|----------------|
| PIEMONTE | 54.661 | 13.768 | 68.429 |
| VALLE D'AOSTA | 2.203 | 485 | 2.688 |
| LOMBARDIA | 88.935 | 23.848 | 112.783 |
| LIGURIA | 23.210 | 5.857 | 29.067 |
| Nord-Ovest | 169.009 | 43.958 | 212.967 |
| TRENTINO A. ADIGE | 12.942 | 4.759 | 17.701 |
| VENETO | 49.558 | 16.548 | 66.106 |
| FRIULI V. GIULIA | 12.546 | 3.051 | 15.597 |
| EMILIA ROMAGNA | 52.565 | 13.860 | 66.425 |
| Nord-Est | 127.611 | 38.218 | 165.829 |
| TOSCANA | 50.571 | 11.699 | 62.270 |
| UMBRIA | 11.304 | 2.193 | 13.497 |
| MARCHE | 18.403 | 4.845 | 23.248 |
| LAZIO | 54.821 | 8.889 | 63.710 |
| Centro | 135.099 | 27.626 | 162.725 |
| ABRUZZI | 15.355 | 2.880 | 18.235 |
| MOLISE | 3.481 | 705 | 4.186 |
| CAMPANIA | 54.904 | 5.897 | 60.801 |
| PUGLIA | 33.641 | 6.041 | 39.682 |
| BASILICATA | 5.464 | 1.077 | 6.541 |
| CALABRIA | 18.149 | 2.237 | 20.386 |
| SICILIA | 41.060 | 4.533 | 45.593 |
| SARDEGNA | 17.618 | 2.498 | 20.116 |
| Sud e Isole | 189.672 | 25.868 | 215.540 |
| Territorio Nazionale | 621.391 | 135.670 | 757.061 |

COMMERCianti

segue Tav. 3 - Assicurati al 31 dicembre 2009 per regione e qualifica

Complesso

| Regione | Titolari | Familiari | Totale |
|-----------------------------|------------------|----------------|------------------|
| PIEMONTE | 152.476 | 22.579 | 175.055 |
| VALLE D'AOSTA | 5.081 | 792 | 5.873 |
| LOMBARDIA | 285.660 | 38.180 | 323.840 |
| LIGURIA | 61.343 | 9.628 | 70.971 |
| Nord-Ovest | 504.560 | 71.179 | 575.739 |
| TRENTINO A. ADIGE | 36.148 | 6.867 | 43.015 |
| VENETO | 156.809 | 25.724 | 182.533 |
| FRIULI V. GIULIA | 34.300 | 4.653 | 38.953 |
| EMILIA ROMAGNA | 148.252 | 22.445 | 170.697 |
| Nord-Est | 375.509 | 59.689 | 435.198 |
| TOSCANA | 141.201 | 18.889 | 160.090 |
| UMBRIA | 29.766 | 3.577 | 33.343 |
| MARCHE | 53.035 | 7.696 | 60.731 |
| LAZIO | 161.987 | 15.391 | 177.378 |
| Centro | 385.989 | 45.553 | 431.542 |
| ABRUZZI | 43.231 | 4.718 | 47.949 |
| MOLISE | 9.178 | 1.255 | 10.433 |
| CAMPANIA | 173.486 | 11.696 | 185.182 |
| PUGLIA | 116.809 | 11.312 | 128.121 |
| BASILICATA | 15.108 | 1.994 | 17.102 |
| CALABRIA | 58.387 | 4.259 | 62.646 |
| SICILIA | 128.931 | 9.063 | 137.994 |
| SARDEGNA | 49.404 | 4.338 | 53.742 |
| Sud e Isole | 594.534 | 48.635 | 643.169 |
| Territorio Nazionale | 1.860.592 | 225.056 | 2.085.648 |

COMMERCianti

Assicurati al 31 dicembre 2009

Distribuzione territoriale

Maschi

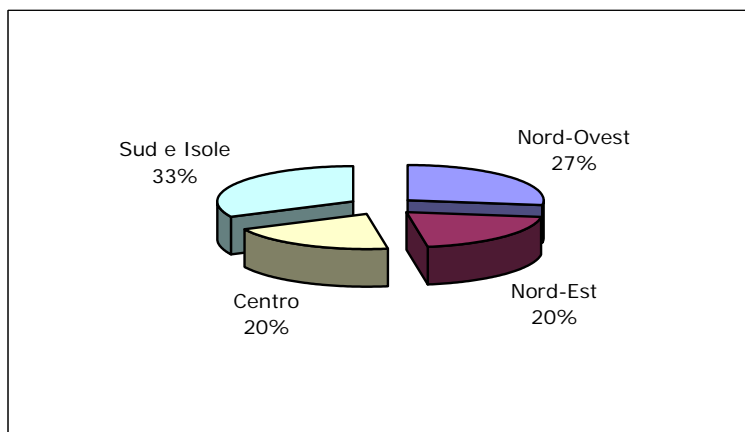

Femmine

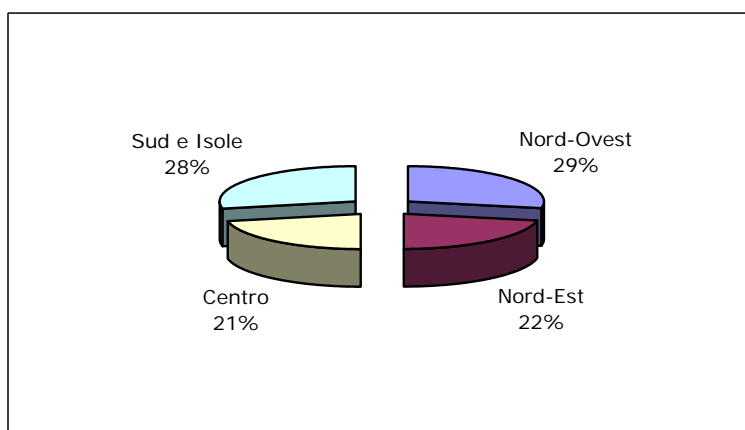

Complesso



Grafico 3A - COMMERCianti

Assicurati al 31 dicembre 2009

Rapporto di mascolinità degli assicurati ripartiti per regione

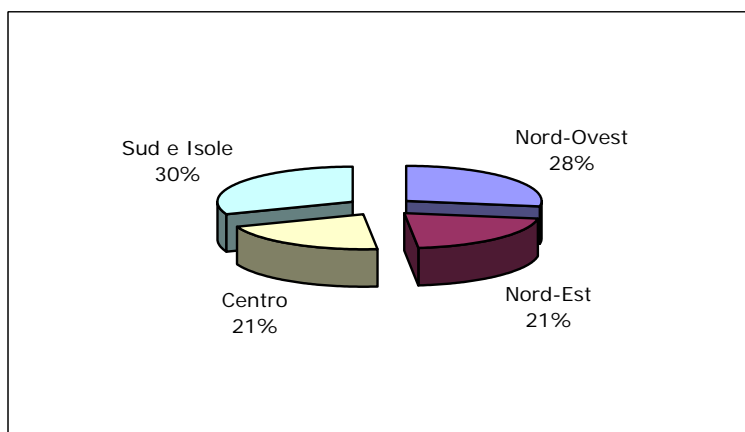
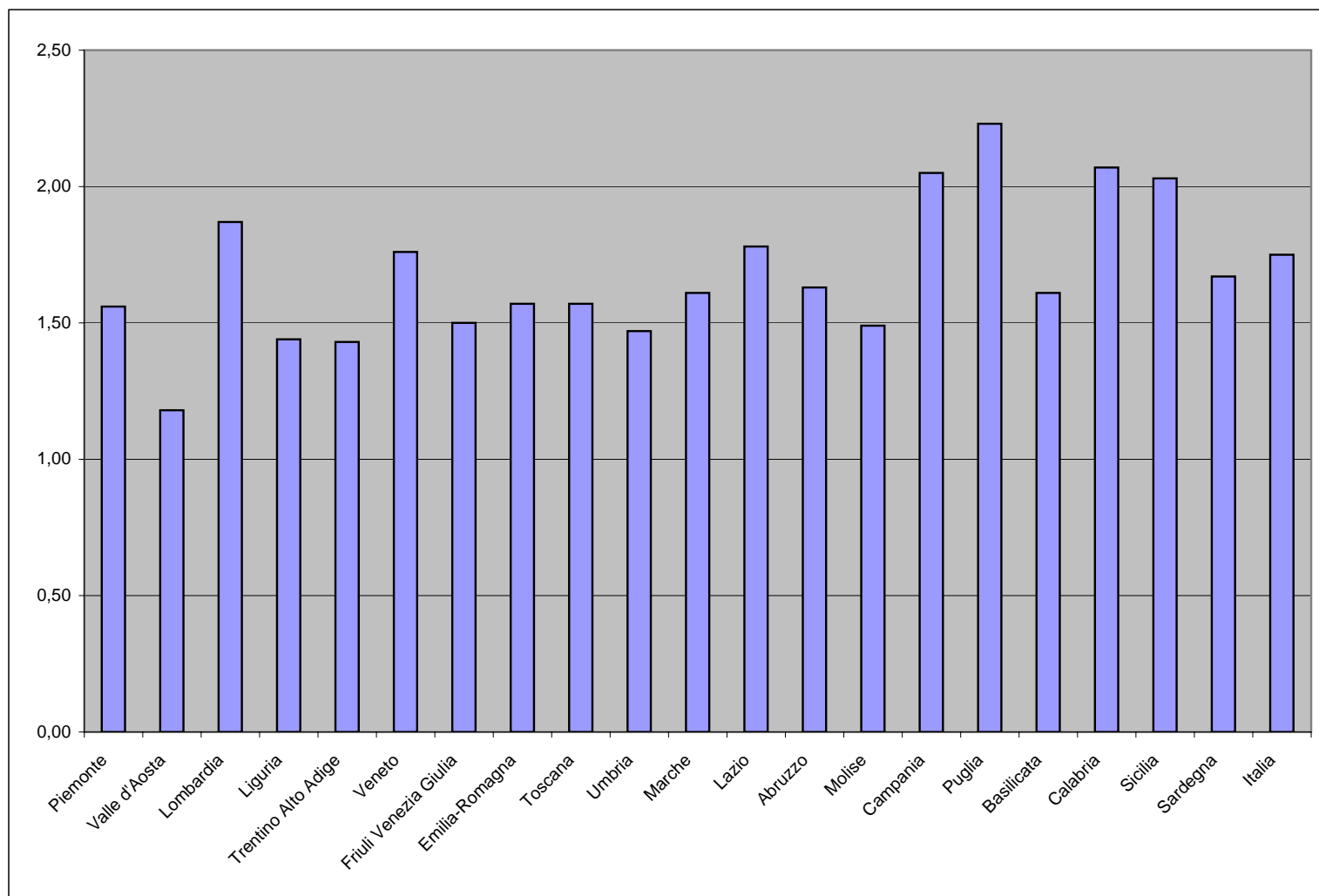

COMMERCianti

Tav. 4 - Assicurati al 31 dicembre 2009 per classi di età e qualifica

Maschi

| Classi di età (*) | Titolari | Familiari | Totale |
|-------------------|------------------|---------------|------------------|
| fino a 20 | 3.840 | 2.358 | 6.198 |
| 21 - 24 | 23.339 | 6.192 | 29.531 |
| 25 - 29 | 69.402 | 9.655 | 79.057 |
| fino a 29 | 96.581 | 18.205 | 114.786 |
| 30 - 34 | 127.276 | 11.518 | 138.794 |
| 35 - 39 | 178.523 | 12.288 | 190.811 |
| 40 - 44 | 200.838 | 10.952 | 211.790 |
| 45 - 49 | 189.612 | 9.800 | 199.412 |
| 50 - 54 | 151.838 | 8.088 | 159.926 |
| 55 - 59 | 117.293 | 7.039 | 124.332 |
| 60 - 64 | 84.151 | 5.157 | 89.308 |
| da 30 a 64 | 1.049.531 | 64.842 | 1.114.373 |
| 65 - 69 | 43.848 | 3.277 | 47.125 |
| 70 - 74 | 23.947 | 1.996 | 25.943 |
| 75 - 79 | 10.334 | 753 | 11.087 |
| 80 e oltre | 4.946 | 293 | 5.239 |
| oltre 64 | 83.075 | 6.319 | 89.394 |
| Senza indicazione | 10.014 | 20 | 10.034 |
| Totale | 1.239.201 | 89.386 | 1.328.587 |

(*) età in anni compiuti

COMMERCianti

segue Tav. 4 - Assicurati al 31 dicembre 2009 per classi di età e qualifica

Femmine

| Classi di età (*) | Titolari | Familiari | Totale |
|-------------------|----------------|----------------|----------------|
| fino a 20 | 2.281 | 1.541 | 3.822 |
| 21 - 24 | 14.310 | 4.322 | 18.632 |
| 25 - 29 | 39.448 | 8.170 | 47.618 |
| fino a 29 | 56.039 | 14.033 | 70.072 |
| 30 - 34 | 69.735 | 12.829 | 82.564 |
| 35 - 39 | 92.020 | 17.812 | 109.832 |
| 40 - 44 | 100.934 | 20.856 | 121.790 |
| 45 - 49 | 94.254 | 20.824 | 115.078 |
| 50 - 54 | 72.167 | 17.597 | 89.764 |
| 55 - 59 | 53.252 | 14.181 | 67.433 |
| 60 - 64 | 37.827 | 9.131 | 46.958 |
| da 30 a 64 | 520.189 | 113.230 | 633.419 |
| 65 - 69 | 20.165 | 4.729 | 24.894 |
| 70 - 74 | 11.382 | 2.427 | 13.809 |
| 75 - 79 | 5.459 | 910 | 6.369 |
| 80 e oltre | 3.677 | 319 | 3.996 |
| oltre 64 | 40.683 | 8.385 | 49.068 |
| Senza indicazione | 4.480 | 22 | 4.502 |
| Totale | 621.391 | 135.670 | 757.061 |

(*) età in anni compiuti

COMMERCianti

segue Tav. 4 - Assicurati al 31 dicembre 2009 per classi di età e qualifica

Complesso

| Classi di età (*) | Titolari | Familiari | Totale |
|-------------------|------------------|----------------|------------------|
| fino a 20 | 6.121 | 3.899 | 10.020 |
| 21 - 24 | 37.649 | 10.514 | 48.163 |
| 25 - 29 | 108.850 | 17.825 | 126.675 |
| fino a 29 | 152.620 | 32.238 | 184.858 |
| 30 - 34 | 197.011 | 24.347 | 221.358 |
| 35 - 39 | 270.543 | 30.100 | 300.643 |
| 40 - 44 | 301.772 | 31.808 | 333.580 |
| 45 - 49 | 283.866 | 30.624 | 314.490 |
| 50 - 54 | 224.005 | 25.685 | 249.690 |
| 55 - 59 | 170.545 | 21.220 | 191.765 |
| 60 - 64 | 121.978 | 14.288 | 136.266 |
| da 30 a 64 | 1.569.720 | 178.072 | 1.747.792 |
| 65 - 69 | 64.013 | 8.006 | 72.019 |
| 70 - 74 | 35.329 | 4.423 | 39.752 |
| 75 - 79 | 15.793 | 1.663 | 17.456 |
| 80 e oltre | 8.623 | 612 | 9.235 |
| oltre 64 | 123.758 | 14.704 | 138.462 |
| Senza indicazione | 14.494 | 42 | 14.536 |
| Totale | 1.860.592 | 225.056 | 2.085.648 |

(*) età in anni compiuti

COMMERCianti

Assicurati al 31 dicembre 2009

Distribuzione per qualifica

Maschi

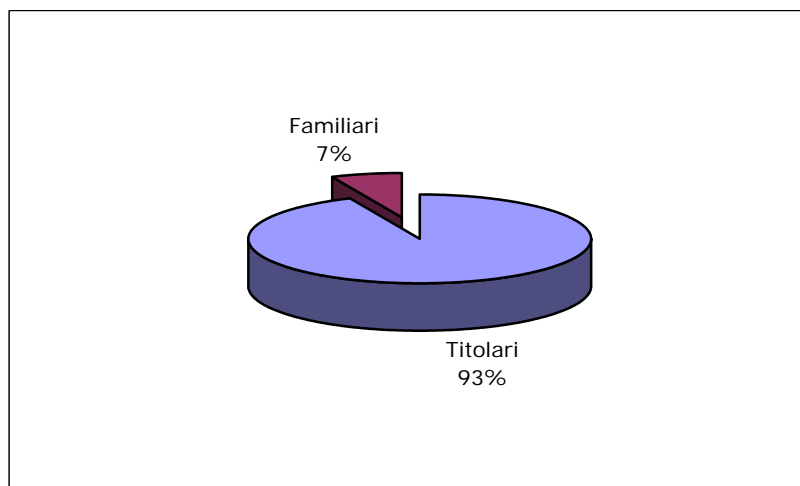

Femmine

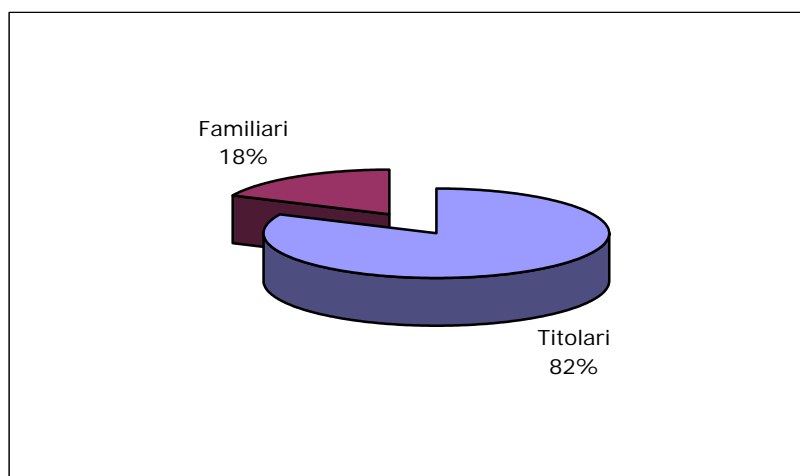

Complesso

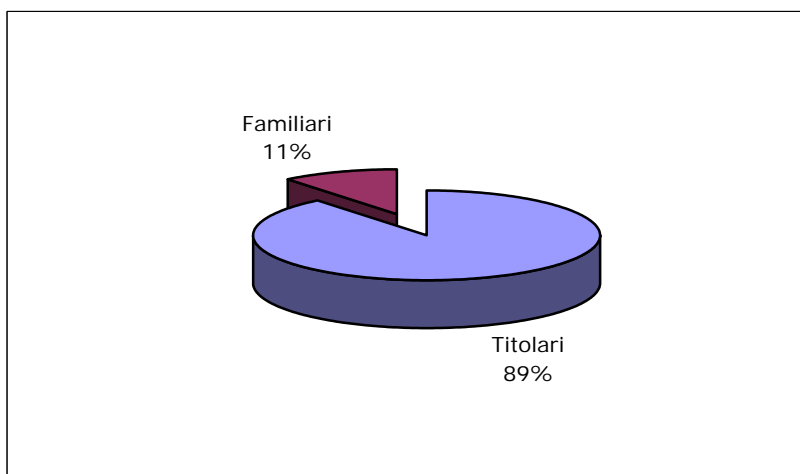

COMMERCianti

Assicurati al 31 dicembre 2009

Maschi e Femmine

Distribuzione per classi di età



Grafico 4A - COMMERCianti

Assicurati al 31 dicembre 2009

Rapporto di mascolinità degli assicurati ripartiti per classe di età

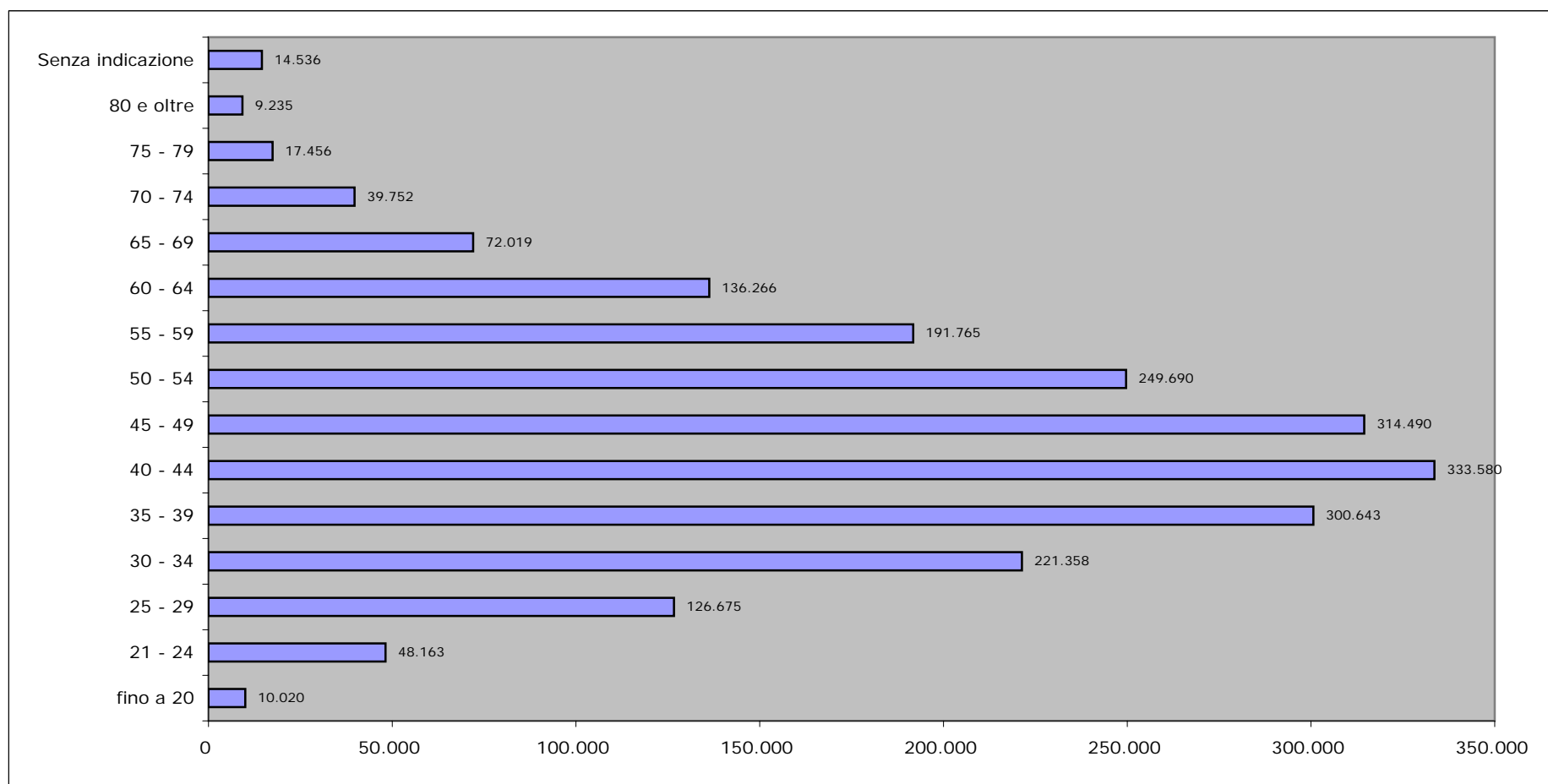
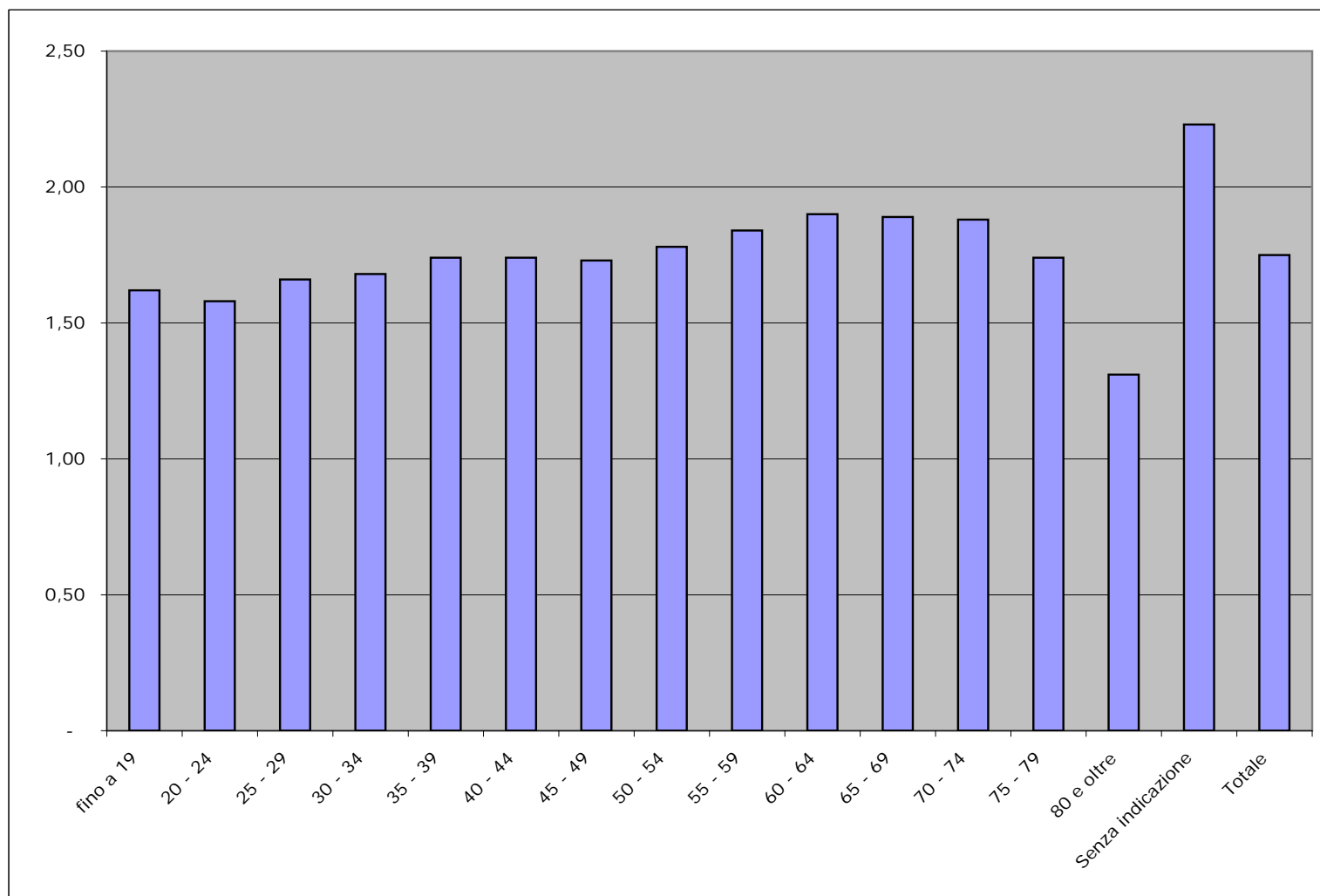

COMMERCianti

Tav. 5 - Assicurati al 31 dicembre 2009 per anno di iscrizione e qualifica

Maschi

| Anno di iscrizione | Titolari | Familiari | Totale |
|--------------------|-----------|-----------|-----------|
| 1987 e precedenti | 201.396 | 5.653 | 207.049 |
| 1988 | 21.291 | 913 | 22.204 |
| 1989 | 21.828 | 1.019 | 22.847 |
| 1990 | 22.440 | 1.180 | 23.620 |
| 1991 | 24.758 | 1.426 | 26.184 |
| 1992 | 25.297 | 1.513 | 26.810 |
| 1993 | 26.847 | 1.512 | 28.359 |
| 1994 | 25.295 | 1.632 | 26.927 |
| 1995 | 26.099 | 1.863 | 27.962 |
| 1996 | 27.221 | 2.011 | 29.232 |
| 1997 | 59.596 | 2.472 | 62.068 |
| 1998 | 36.001 | 2.673 | 38.674 |
| 1999 | 42.685 | 2.963 | 45.648 |
| 2000 | 50.435 | 3.386 | 53.821 |
| 2001 | 51.805 | 3.597 | 55.402 |
| 2002 | 50.488 | 4.373 | 54.861 |
| 2003 | 50.046 | 4.881 | 54.927 |
| 2004 | 71.396 | 5.500 | 76.896 |
| 2005 | 74.985 | 5.899 | 80.884 |
| 2006 | 75.814 | 6.898 | 82.712 |
| 2007 | 81.699 | 9.228 | 90.927 |
| 2008 e 2009 | 161.765 | 18.774 | 180.539 |
| Senza indicazione | 10.014 | 20 | 10.034 |
| Totale | 1.239.201 | 89.386 | 1.328.587 |

COMMERCianti

segue Tav. 5 - Assicurati al 31 dicembre 2009 per anno di iscrizione e qualifica

Femmine

| Anno di iscrizione | Titolari | Familiari | Totale |
|--------------------|----------|-----------|---------|
| 1987 e precedenti | 75.868 | 15.800 | 91.668 |
| 1988 | 8.986 | 1.837 | 10.823 |
| 1989 | 9.331 | 1.963 | 11.294 |
| 1990 | 9.831 | 2.253 | 12.084 |
| 1991 | 10.685 | 2.691 | 13.376 |
| 1992 | 11.756 | 2.543 | 14.299 |
| 1993 | 11.814 | 2.380 | 14.194 |
| 1994 | 11.051 | 2.472 | 13.523 |
| 1995 | 11.720 | 2.835 | 14.555 |
| 1996 | 12.126 | 2.988 | 15.114 |
| 1997 | 24.101 | 3.612 | 27.713 |
| 1998 | 16.472 | 3.910 | 20.382 |
| 1999 | 20.673 | 4.480 | 25.153 |
| 2000 | 24.008 | 5.227 | 29.235 |
| 2001 | 25.816 | 5.424 | 31.240 |
| 2002 | 26.954 | 6.433 | 33.387 |
| 2003 | 28.192 | 7.034 | 35.226 |
| 2004 | 37.968 | 7.664 | 45.632 |
| 2005 | 41.001 | 8.113 | 49.114 |
| 2006 | 45.494 | 9.610 | 55.104 |
| 2007 | 50.967 | 12.272 | 63.239 |
| 2008 e 2009 | 102.097 | 24.107 | 126.204 |
| Senza indicazione | 4.480 | 22 | 4.502 |
| Totale | 621.391 | 135.670 | 757.061 |

COMMERCianti

segue Tav. 5 - Assicurati al 31 dicembre 2009 per anno di iscrizione e qualifica

Complesso

| Anno di iscrizione | Titolari | Familiari | Totale |
|--------------------|-----------|-----------|-----------|
| 1987 e precedenti | 277.264 | 21.453 | 298.717 |
| 1988 | 30.277 | 2.750 | 33.027 |
| 1989 | 31.159 | 2.982 | 34.141 |
| 1990 | 32.271 | 3.433 | 35.704 |
| 1991 | 35.443 | 4.117 | 39.560 |
| 1992 | 37.053 | 4.056 | 41.109 |
| 1993 | 38.661 | 3.892 | 42.553 |
| 1994 | 36.346 | 4.104 | 40.450 |
| 1995 | 37.819 | 4.698 | 42.517 |
| 1996 | 39.347 | 4.999 | 44.346 |
| 1997 | 83.697 | 6.084 | 89.781 |
| 1998 | 52.473 | 6.583 | 59.056 |
| 1999 | 63.358 | 7.443 | 70.801 |
| 2000 | 74.443 | 8.613 | 83.056 |
| 2001 | 77.621 | 9.021 | 86.642 |
| 2002 | 77.442 | 10.806 | 88.248 |
| 2003 | 78.238 | 11.915 | 90.153 |
| 2004 | 109.364 | 13.164 | 122.528 |
| 2005 | 115.986 | 14.012 | 129.998 |
| 2006 | 121.308 | 16.508 | 137.816 |
| 2007 | 132.666 | 21.500 | 154.166 |
| 2008 e 2009 | 263.862 | 42.881 | 306.743 |
| Senza indicazione | 14.494 | 42 | 14.536 |
| Totale | 1.860.592 | 225.056 | 2.085.648 |

COMMERCianti

Assicurati al 31 dicembre 2009

Maschi e Femmine

Distribuzione per anno di iscrizione



Grafico 5A - COMMERCianti

Assicurati al 31 dicembre 2009

Rapporto di mascolinità degli assicurati ripartiti per anno di iscrizione

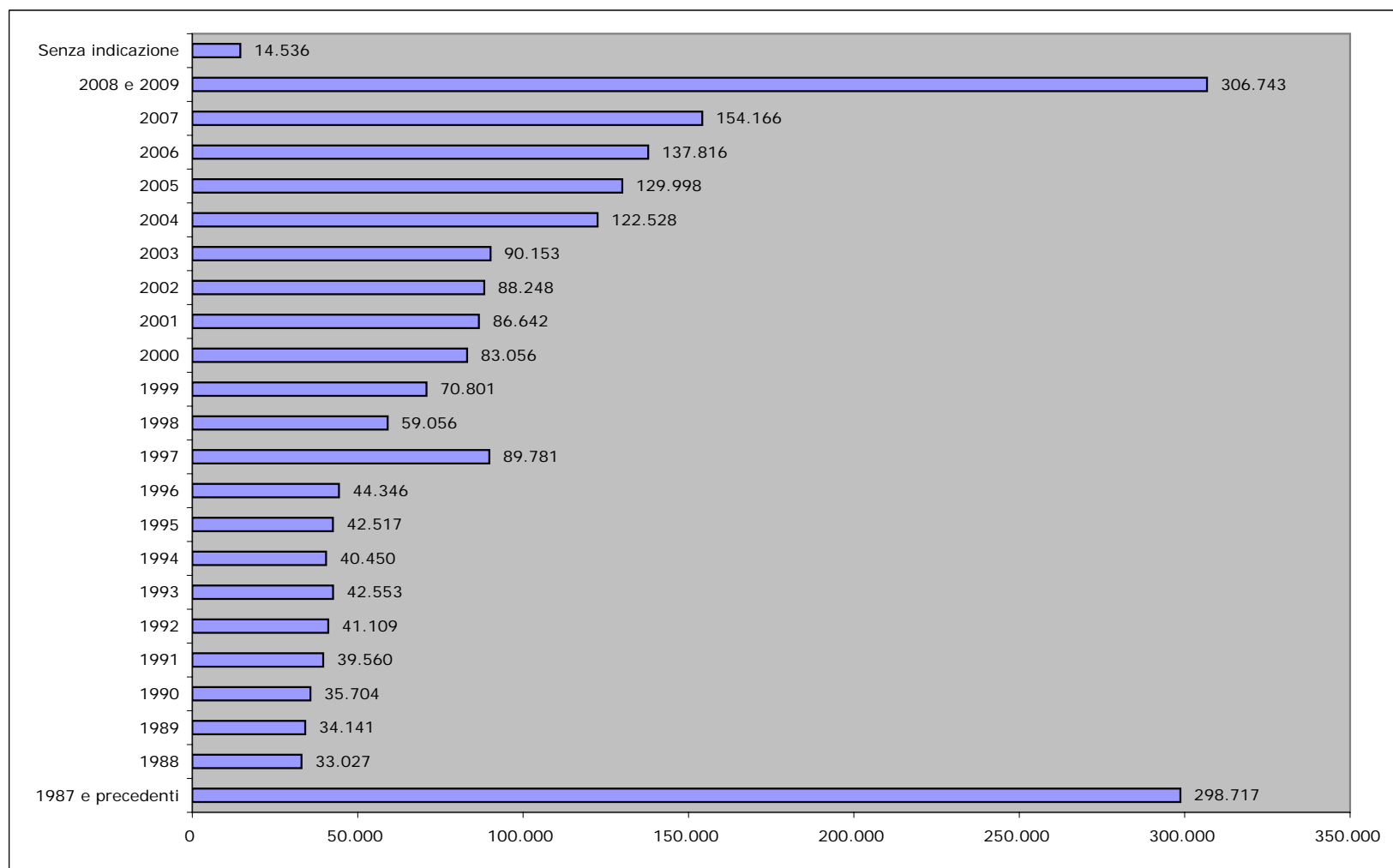
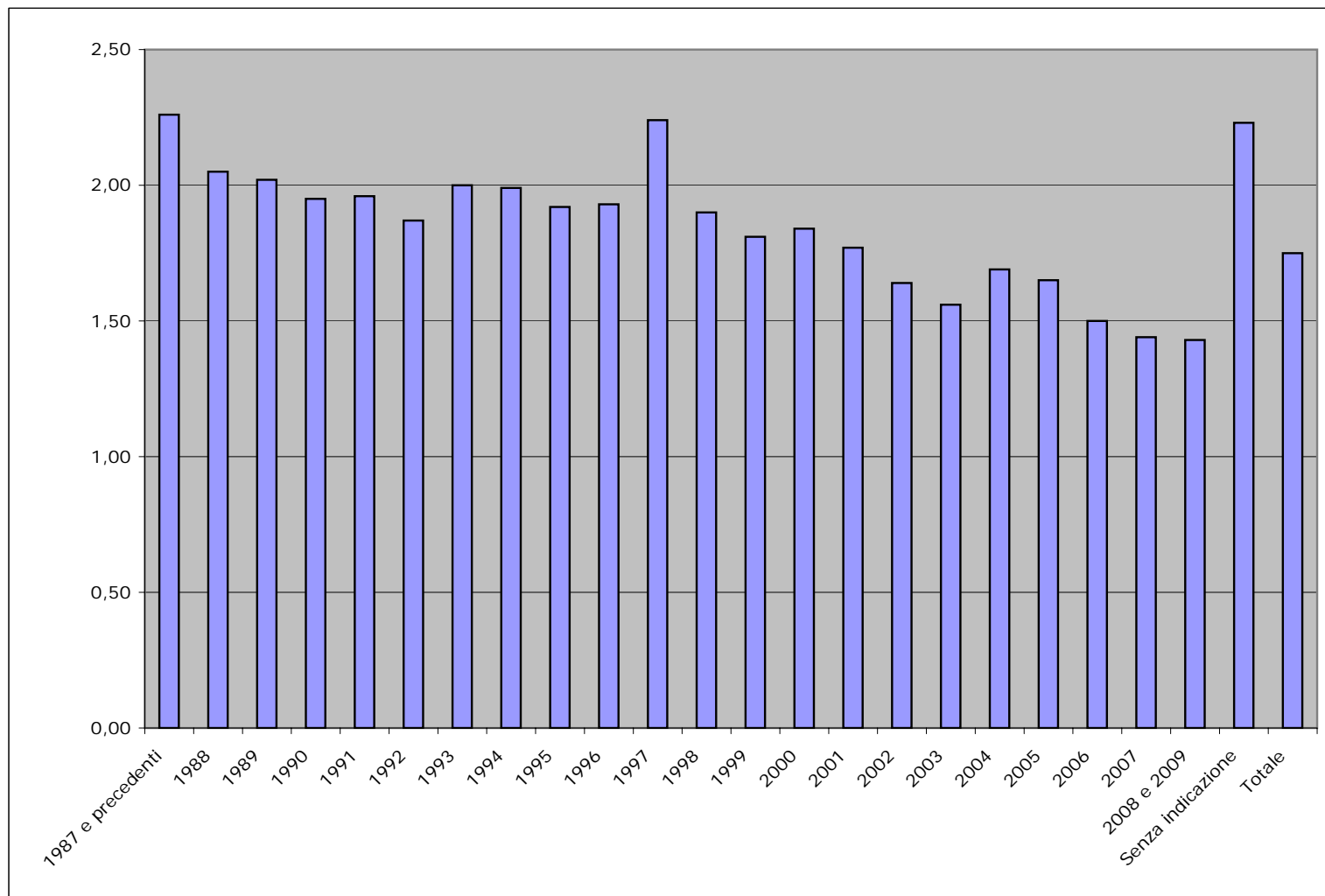

COMMERCianti

Tav. 6 - Numero iscritti per 100 pensioni vigenti a fine anno

| Anno | Numero iscritti | Numero pensioni vigenti | Iscritti per 100 pensioni |
|------|-----------------|----------------------------|------------------------------|
| 1980 | 1.583.000 | 516.210 | 307 |
| 1981 | 1.575.000 | 545.913 | 289 |
| 1982 | 1.576.000 | 567.287 | 278 |
| 1983 | 1.583.000 | 581.876 | 272 |
| 1984 | 1.579.000 | 588.421 | 268 |
| 1985 | 1.561.000 | 602.171 | 259 |
| 1986 | 1.572.000 | 618.053 | 254 |
| 1987 | 1.613.000 | 638.732 | 253 |
| 1988 | 1.644.000 | 654.729 | 251 |
| 1989 | 1.625.000 | 672.093 | 242 |
| 1990 | 1.645.000 | 697.010 | 236 |
| 1991 | 1.670.000 | 718.378 | 232 |
| 1992 | 1.677.000 | 755.197 | 222 |
| 1993 | 1.655.000 | 780.547 | 212 |
| 1994 | 1.694.000 | 818.057 | 207 |
| 1995 | 1.708.000 | 843.735 | 202 |
| 1996 | 1.703.000 | 899.637 | 189 |
| 1997 | 1.719.000 | 942.246 | 182 |
| 1998 | 1.753.000 | 962.562 | 182 |
| 1999 | 1.769.300 | 994.760 | 178 |
| 2000 | 1.785.000 | 1.035.376 | 172 |
| 2001 | 1.796.100 | 1.076.385 | 167 |
| 2002 | 1.817.800 | 1.110.531 | 164 |
| 2003 | 1.833.000 | 1.147.234 | 160 |
| 2004 | 1.910.800 | 1.185.661 | 161 |
| 2005 | 1.974.200 | 1.226.200 | 161 |
| 2006 | 1.992.300 | 1.269.264 | 157 |
| 2007 | 2.023.300 | 1.312.216 | 154 |
| 2008 | 2.044.200 | 1.330.725 | 154 |
| 2009 | 2.085.600 | 1.344.720 | 155 |

COMMERCianti

Iscritti e pensioni vigenti a fine anno

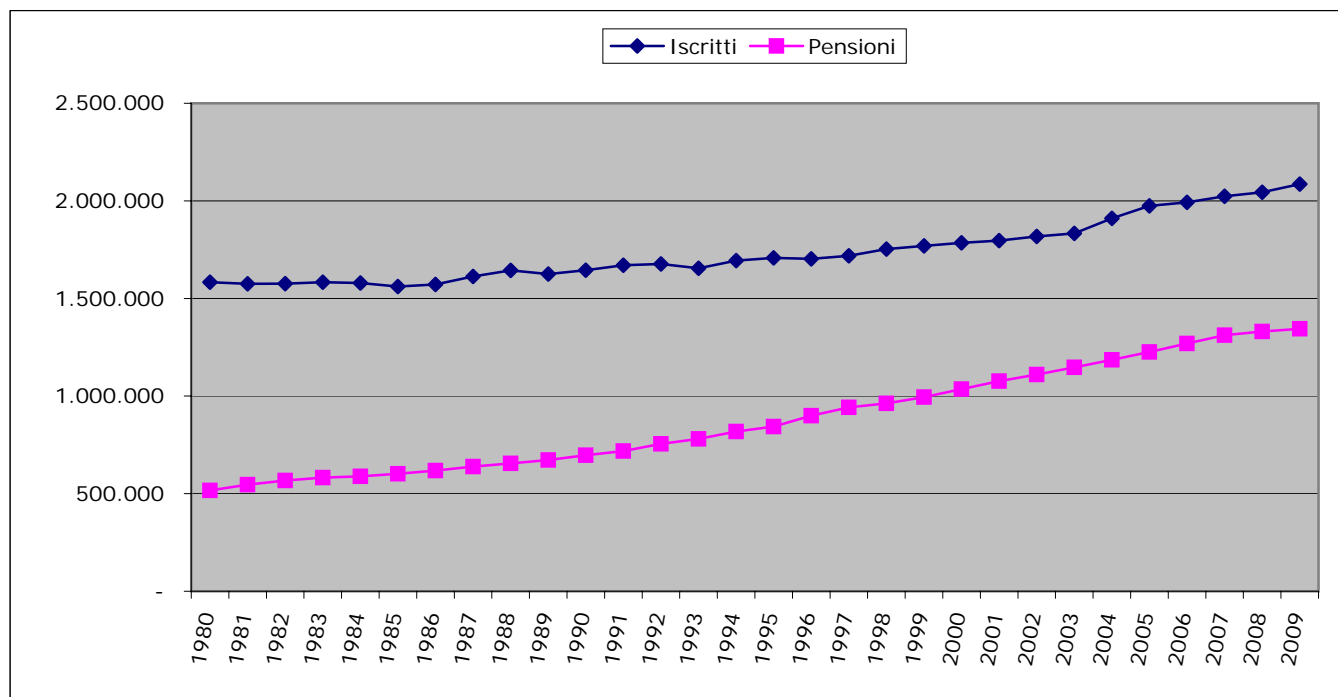

Numero iscritti per 100 pensioni

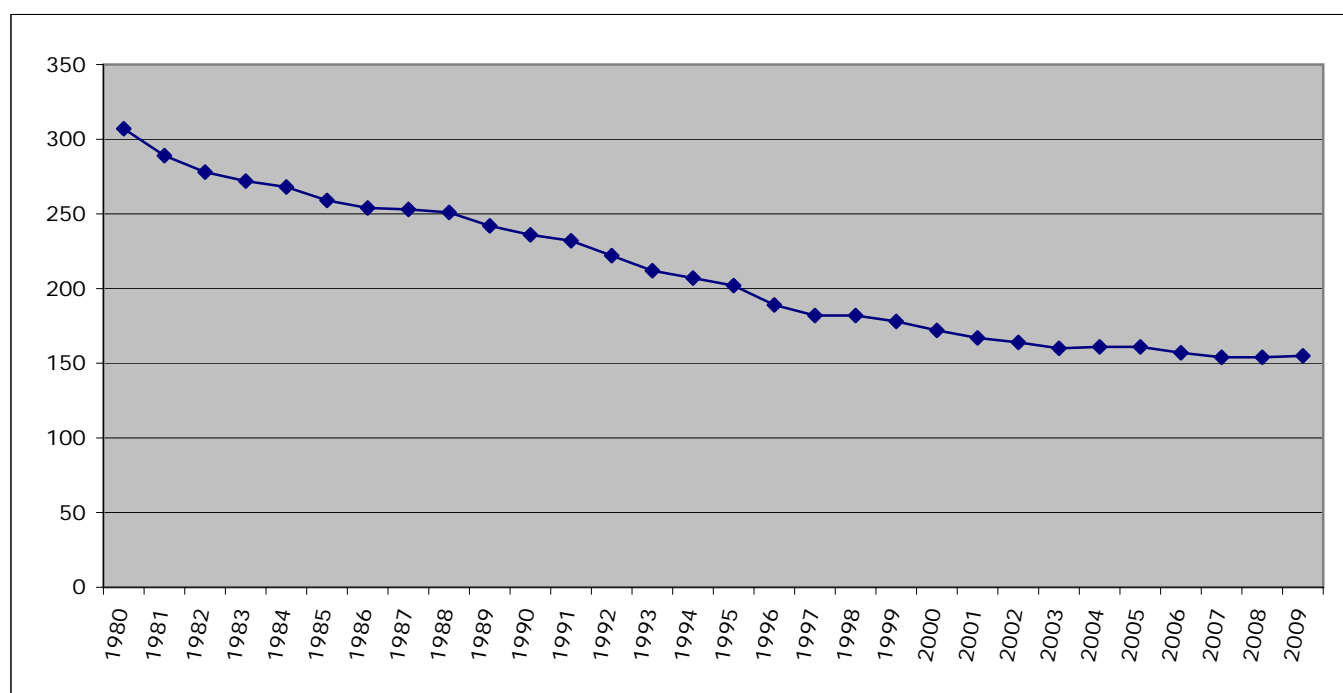

Serie storiche dei trattamenti pensionistici (anni 1989 - 2009)

COMMERCianti

Tav. 7 - Numero e importo medio delle pensioni vigenti a fine anno
e liquidate nel corso dell'anno

VECCHIAIA E ANZIANITA'

| Anni | VIGENTI | | | LIQUIDATE | | |
|------|--------------------|----------------------------|--------|--------------------|----------------------------|--------|
| | Numero pensioni | Importo annuo in pagamento | | Numero pensioni | Importo annuo in pagamento | |
| | | Totale | Medio | | Totale | Medio |
| 1989 | 275.718 | 808.609.207 | 2.933 | 30.961 | 81.040.108 | 2.617 |
| 1990 | 298.538 | 946.401.285 | 3.170 | 32.267 | 90.449.886 | 2.803 |
| 1991 | 318.333 | 1.179.430.132 | 3.705 | 32.728 | 107.449.951 | 3.283 |
| 1992 | 348.393 | 1.366.808.450 | 3.923 | 40.450 | 190.919.955 | 4.720 |
| 1993 | 373.476 | 1.555.859.934 | 4.166 | 38.852 | 177.770.046 | 4.576 |
| 1994 | 414.709 | 1.879.718.308 | 4.533 | 54.329 | 306.610.058 | 5.644 |
| 1995 | 442.053 | 2.088.731.369 | 4.725 | 39.772 | 216.939.953 | 5.455 |
| 1996 | 500.734 | 2.624.662.356 | 5.242 | 60.900 | 412.129.788 | 6.767 |
| 1997 | 541.645 | 3.087.869.397 | 5.701 | 57.787 | 382.089.955 | 6.612 |
| 1998 | 567.631 | 3.315.691.608 | 5.841 | 37.388 | 228.919.994 | 6.123 |
| 1999 | 602.722 | 3.681.992.535 | 6.109 | 47.312 | 325.970.218 | 6.890 |
| 2000 | 643.695 | 4.174.838.409 | 6.486 | 53.547 | 416.370.227 | 7.776 |
| 2001 | 686.245 | 4.756.163.264 | 6.931 | 56.591 | 487.283.255 | 8.611 |
| 2002 | 722.854 | 5.356.574.354 | 7.410 | 53.436 | 474.304.809 | 8.876 |
| 2003 | 764.528 | 5.975.635.708 | 7.816 | 60.383 | 563.616.891 | 9.334 |
| 2004 | 805.717 | 6.620.815.819 | 8.217 | 58.145 | 559.943.180 | 9.630 |
| 2005 | 849.328 | 7.316.045.174 | 8.614 | 66.083 | 658.102.449 | 9.959 |
| 2006 | 893.682 | 8.027.103.461 | 8.982 | 63.208 | 645.207.637 | 10.208 |
| 2007 | 937.032 | 8.782.209.721 | 9.372 | 62.997 | 671.102.666 | 10.653 |
| 2008 | 955.985 | 9.321.965.553 | 9.751 | 43.743 | 531.121.595 | 12.142 |
| 2009 | 971.043 | 9.954.385.006 | 10.251 | 43.593 | 451.925.105 | 10.367 |

COMMERCianti

segue Tav. 7 - Numero e importo medio delle pensioni vigenti a fine anno
e liquidate nel corso dell'anno

INVALIDITA'

| Anni | VIGENTI | | | LIQUIDATE | | |
|------|-----------------|----------------------------|-------|-----------------|----------------------------|-------|
| | Numero pensioni | Importo annuo in pagamento | | Numero pensioni | Importo annuo in pagamento | |
| | | Totale | Medio | | Totale | Medio |
| 1989 | 246.619 | 750.059.628 | 3.041 | 9.379 | 19.440.041 | 2.073 |
| 1990 | 244.432 | 798.180.474 | 3.265 | 8.359 | 18.019.998 | 2.156 |
| 1991 | 240.178 | 847.119.815 | 3.527 | 8.288 | 20.440.031 | 2.466 |
| 1992 | 237.176 | 852.910.985 | 3.596 | 8.557 | 31.360.036 | 3.665 |
| 1993 | 229.860 | 861.230.254 | 3.747 | 8.100 | 32.539.968 | 4.017 |
| 1994 | 221.661 | 874.259.800 | 3.944 | 7.379 | 33.760.032 | 4.575 |
| 1995 | 213.024 | 851.020.229 | 3.995 | 5.778 | 28.720.011 | 4.971 |
| 1996 | 205.003 | 877.880.247 | 4.282 | 5.333 | 29.219.987 | 5.479 |
| 1997 | 197.013 | 873.740.834 | 4.435 | 5.178 | 27.570.002 | 5.324 |
| 1998 | 186.278 | 849.640.037 | 4.561 | 4.818 | 28.509.985 | 5.917 |
| 1999 | 178.194 | 843.410.021 | 4.733 | 4.605 | 28.299.981 | 6.145 |
| 2000 | 171.797 | 827.279.864 | 4.815 | 4.916 | 33.239.976 | 6.762 |
| 2001 | 164.257 | 823.984.889 | 5.016 | 4.625 | 31.799.108 | 6.875 |
| 2002 | 156.149 | 805.867.241 | 5.161 | 5.008 | 36.266.365 | 7.242 |
| 2003 | 146.619 | 802.048.862 | 5.470 | 5.201 | 38.786.784 | 7.458 |
| 2004 | 138.395 | 779.043.456 | 5.629 | 4.902 | 37.425.361 | 7.635 |
| 2005 | 129.627 | 753.831.362 | 5.815 | 5.844 | 44.890.009 | 7.681 |
| 2006 | 122.733 | 734.265.144 | 5.983 | 5.553 | 42.820.442 | 7.711 |
| 2007 | 116.771 | 718.017.888 | 6.149 | 5.856 | 45.451.109 | 7.761 |
| 2008 | 110.709 | 702.500.082 | 6.345 | 5.970 | 46.574.839 | 7.801 |
| 2009 | 104.529 | 685.890.448 | 6.562 | 5.652 | 45.018.809 | 7.965 |

COMMERCianti

segue Tav. 7 - Numero e importo medio delle pensioni vigenti a fine anno
e liquidate nel corso dell'anno

SUPERSTITI

| Anni | VIGENTI | | | LIQUIDATE | | |
|------|-----------------|----------------------------|-------|-----------------|----------------------------|-------|
| | Numero pensioni | Importo annuo in pagamento | | Numero pensioni | Importo annuo in pagamento | |
| | | Totale | Medio | | Totale | Medio |
| 1989 | 149.756 | 240.379.346 | 1.605 | 12.820 | 20.950.059 | 1.634 |
| 1990 | 154.040 | 273.610.469 | 1.776 | 12.119 | 21.729.973 | 1.793 |
| 1991 | 159.867 | 310.720.699 | 1.944 | 11.772 | 23.240.047 | 1.974 |
| 1992 | 169.628 | 335.200.195 | 1.976 | 12.964 | 30.770.054 | 2.374 |
| 1993 | 177.211 | 374.170.394 | 2.111 | 13.404 | 33.440.031 | 2.495 |
| 1994 | 181.687 | 406.940.726 | 2.240 | 13.894 | 37.189.931 | 2.677 |
| 1995 | 188.658 | 433.119.150 | 2.296 | 13.285 | 42.100.032 | 3.169 |
| 1996 | 193.900 | 597.760.737 | 3.083 | 14.018 | 49.070.009 | 3.501 |
| 1997 | 203.588 | 658.079.887 | 3.232 | 14.277 | 51.380.068 | 3.599 |
| 1998 | 208.653 | 698.150.851 | 3.346 | 13.915 | 52.410.013 | 3.766 |
| 1999 | 213.844 | 743.080.100 | 3.475 | 13.413 | 52.040.026 | 3.880 |
| 2000 | 219.884 | 779.759.237 | 3.546 | 14.695 | 59.320.041 | 4.037 |
| 2001 | 225.883 | 841.781.647 | 3.727 | 13.917 | 59.924.768 | 4.306 |
| 2002 | 231.528 | 904.382.769 | 3.906 | 15.201 | 69.405.062 | 4.566 |
| 2003 | 236.087 | 968.301.353 | 4.101 | 15.234 | 69.896.589 | 4.588 |
| 2004 | 241.549 | 1.028.157.982 | 4.257 | 15.001 | 72.013.249 | 4.801 |
| 2005 | 247.245 | 1.098.870.548 | 4.444 | 16.836 | 83.106.621 | 4.936 |
| 2006 | 252.849 | 1.160.703.891 | 4.591 | 15.478 | 79.396.455 | 5.130 |
| 2007 | 258.413 | 1.222.044.038 | 4.729 | 15.674 | 82.141.412 | 5.241 |
| 2008 | 264.031 | 1.292.388.781 | 4.895 | 17.030 | 89.657.512 | 5.265 |
| 2009 | 269.148 | 1.371.384.872 | 5.095 | 17.435 | 98.067.347 | 5.625 |

COMMERCianti

segue Tav. 7 - Numero e importo medio delle pensioni vigenti a fine anno
e liquidate nel corso dell'anno

COMPLESSO

| Anni | VIGENTI | | | LIQUIDATE | | |
|------|-----------------|----------------------------|-------|-----------------|----------------------------|-------|
| | Numero pensioni | Importo annuo in pagamento | | Numero pensioni | Importo annuo in pagamento | |
| | | Totale | Medio | | Totale | Medio |
| 1989 | 672.093 | 1.799.048.181 | 2.677 | 53.160 | 121.430.208 | 2.284 |
| 1990 | 697.010 | 2.018.192.228 | 2.895 | 52.745 | 130.199.857 | 2.468 |
| 1991 | 718.378 | 2.337.270.645 | 3.254 | 52.788 | 151.130.030 | 2.863 |
| 1992 | 755.197 | 2.554.919.630 | 3.383 | 61.971 | 253.050.045 | 4.083 |
| 1993 | 780.547 | 2.791.260.581 | 3.576 | 60.356 | 243.750.045 | 4.039 |
| 1994 | 818.057 | 3.160.918.833 | 3.864 | 75.602 | 377.560.021 | 4.994 |
| 1995 | 843.735 | 3.372.870.747 | 3.998 | 58.835 | 287.759.997 | 4.891 |
| 1996 | 899.637 | 4.100.303.340 | 4.558 | 80.251 | 490.419.784 | 6.111 |
| 1997 | 942.246 | 4.619.690.118 | 4.903 | 77.242 | 461.040.025 | 5.969 |
| 1998 | 962.562 | 4.863.482.496 | 5.053 | 56.121 | 309.839.992 | 5.521 |
| 1999 | 994.760 | 5.268.482.656 | 5.296 | 65.330 | 406.310.225 | 6.219 |
| 2000 | 1.035.376 | 5.781.877.510 | 5.584 | 73.158 | 508.930.245 | 6.957 |
| 2001 | 1.076.385 | 6.421.929.800 | 5.966 | 75.133 | 579.007.131 | 7.706 |
| 2002 | 1.110.531 | 7.066.824.364 | 6.363 | 73.645 | 579.976.236 | 7.875 |
| 2003 | 1.147.234 | 7.745.985.923 | 6.752 | 80.818 | 672.300.264 | 8.319 |
| 2004 | 1.185.661 | 8.428.017.257 | 7.108 | 78.048 | 669.381.790 | 8.577 |
| 2005 | 1.226.200 | 9.168.747.084 | 7.477 | 88.763 | 786.099.079 | 8.856 |
| 2006 | 1.269.264 | 9.922.072.496 | 7.817 | 84.239 | 767.424.534 | 9.110 |
| 2007 | 1.312.216 | 10.722.271.647 | 8.171 | 84.527 | 798.695.187 | 9.449 |
| 2008 | 1.330.725 | 11.316.854.416 | 8.504 | 66.743 | 667.353.946 | 9.999 |
| 2009 | 1.344.720 | 12.011.660.326 | 8.932 | 66.680 | 595.011.261 | 8.923 |

COMMERCianti

Tav. 8 - Indici sull'evoluzione del numero delle pensioni vigenti a fine anno

| Anni | Incrementi annui percentuali | | | | % Pensioni per categoria | | | | Pensioni di invalidità per 100 pensioni di vecchiaia |
|------|------------------------------|-------------------------|------------|-----------|--------------------------|-------------------------|------------|-----------|--|
| | Vecchiaia e Anzianità | Invalità e Inabilità | Superstiti | Complesso | Vecchiaia e Anzianità | Invalità e Inabilità | Superstiti | Complesso | |
| 1990 | 8,28 | - 0,89 | 2,86 | 3,71 | 42,83 | 35,07 | 22,10 | 100,00 | 82 |
| 1991 | 6,63 | - 1,74 | 3,78 | 3,07 | 44,31 | 33,43 | 22,26 | 100,00 | 75 |
| 1992 | 9,44 | - 1,25 | 6,11 | 5,13 | 46,13 | 31,41 | 22,46 | 100,00 | 68 |
| 1993 | 7,20 | - 3,08 | 4,47 | 3,36 | 47,85 | 29,45 | 22,70 | 100,00 | 62 |
| 1994 | 11,04 | - 3,57 | 2,53 | 4,81 | 50,69 | 27,10 | 22,21 | 100,00 | 53 |
| 1995 | 6,59 | - 3,90 | 3,84 | 3,14 | 52,39 | 25,25 | 22,36 | 100,00 | 48 |
| 1996 | 13,27 | - 3,77 | 2,78 | 6,63 | 55,66 | 22,79 | 21,55 | 100,00 | 41 |
| 1997 | 8,17 | - 3,90 | 5,00 | 4,74 | 57,48 | 20,91 | 21,61 | 100,00 | 36 |
| 1998 | 4,80 | - 5,45 | 2,49 | 2,16 | 58,97 | 19,35 | 21,68 | 100,00 | 33 |
| 1999 | 6,18 | - 4,34 | 2,49 | 3,35 | 60,59 | 17,91 | 21,50 | 100,00 | 30 |
| 2000 | 6,80 | - 3,59 | 2,82 | 4,08 | 62,17 | 16,59 | 21,24 | 100,00 | 27 |
| 2001 | 6,61 | - 4,39 | 2,73 | 3,96 | 63,75 | 15,26 | 20,99 | 100,00 | 24 |
| 2002 | 5,33 | - 4,94 | 2,50 | 3,17 | 65,09 | 14,06 | 20,85 | 100,00 | 22 |
| 2003 | 5,77 | - 6,10 | 1,97 | 3,30 | 66,64 | 12,78 | 20,58 | 100,00 | 19 |
| 2004 | 5,39 | - 5,61 | 2,31 | 3,35 | 67,96 | 11,67 | 20,37 | 100,00 | 17 |
| 2005 | 5,41 | - 6,34 | 2,36 | 3,42 | 69,27 | 10,57 | 20,16 | 100,00 | 15 |
| 2006 | 5,22 | - 5,32 | 2,27 | 3,51 | 70,41 | 9,67 | 19,92 | 100,00 | 14 |
| 2007 | 4,85 | - 4,86 | 2,20 | 3,38 | 71,41 | 8,90 | 19,69 | 100,00 | 12 |
| 2008 | 2,02 | - 5,19 | 2,17 | 1,41 | 71,84 | 8,32 | 19,84 | 100,00 | 12 |
| 2009 | 1,58 | - 5,58 | 1,94 | 1,05 | 72,21 | 7,77 | 20,02 | 100,00 | 11 |

COMMERCianti

Tav. 9 - Indici sull'evoluzione degli importi medi delle pensioni vigenti a fine anno

| Anni | % Importi medi per categoria sull'importo medio totale | | | % Importi medi per categoria sui minimi | | | | Incrementi annui percentuali | | | |
|------|---|-------------------------|------------|---|-------------------------|------------|-----------|------------------------------|-------------------------|------------|-----------|
| | Vecchiaia e Anzianità | Invalità e Inabilità | Superstiti | Vecchiaia e Anzianità | Invalità e Inabilità | Superstiti | Complesso | Vecchiaia e Anzianità | Invalità e Inabilità | Superstiti | Complesso |
| 1990 | 109,50 | 112,80 | 61,36 | 90,88 | 93,61 | 50,92 | 82,99 | 8,09 | 7,37 | 10,66 | 8,14 |
| 1991 | 113,86 | 108,39 | 59,73 | 98,40 | 93,67 | 51,62 | 86,42 | 16,87 | 8,01 | 9,42 | 12,40 |
| 1992 | 115,97 | 106,30 | 58,41 | 101,14 | 92,71 | 50,94 | 87,21 | 5,89 | 1,96 | 1,67 | 3,96 |
| 1993 | 116,50 | 104,78 | 59,04 | 103,73 | 93,30 | 52,58 | 89,04 | 6,19 | 4,19 | 6,85 | 5,70 |
| 1994 | 117,30 | 102,07 | 57,97 | 107,77 | 93,78 | 53,25 | 91,87 | 8,80 | 5,27 | 6,08 | 8,05 |
| 1995 | 118,19 | 99,92 | 57,42 | 112,34 | 94,98 | 54,59 | 95,06 | 4,25 | 1,29 | 2,50 | 3,47 |
| 1996 | 115,00 | 93,95 | 67,64 | 118,23 | 96,59 | 69,54 | 102,81 | 10,93 | 7,19 | 34,28 | 14,01 |
| 1997 | 116,27 | 90,45 | 65,93 | 123,77 | 96,28 | 70,18 | 106,44 | 8,76 | 3,56 | 4,85 | 7,57 |
| 1998 | 115,60 | 90,27 | 66,22 | 124,70 | 97,37 | 71,43 | 107,87 | 2,46 | 2,85 | 3,51 | 3,06 |
| 1999 | 115,35 | 89,37 | 65,61 | 128,11 | 99,26 | 72,87 | 111,06 | 4,58 | 3,77 | 3,85 | 4,81 |
| 2000 | 116,15 | 86,24 | 63,51 | 133,87 | 99,39 | 73,20 | 115,26 | 6,17 | 1,74 | 2,05 | 5,44 |
| 2001 | 116,17 | 84,08 | 62,47 | 139,44 | 100,91 | 74,98 | 120,02 | 6,87 | 4,16 | 5,10 | 6,84 |
| 2002 | 116,45 | 81,11 | 61,39 | 145,15 | 101,10 | 76,51 | 124,64 | 6,91 | 2,89 | 4,80 | 6,65 |
| 2003 | 115,76 | 81,01 | 60,74 | 149,52 | 104,64 | 78,45 | 129,16 | 5,48 | 5,99 | 4,99 | 6,11 |
| 2004 | 115,60 | 79,19 | 59,89 | 153,35 | 105,05 | 79,45 | 132,65 | 5,13 | 2,91 | 3,80 | 5,27 |
| 2005 | 115,21 | 77,77 | 59,44 | 157,60 | 106,39 | 81,31 | 136,80 | 4,83 | 3,30 | 4,39 | 5,19 |
| 2006 | 114,90 | 76,54 | 58,73 | 161,59 | 107,64 | 82,59 | 140,63 | 4,27 | 2,89 | 3,31 | 4,55 |
| 2007 | 114,70 | 75,25 | 57,88 | 165,30 | 108,45 | 83,41 | 144,11 | 4,34 | 2,77 | 3,01 | 4,53 |
| 2008 | 114,66 | 74,61 | 57,56 | 169,10 | 110,04 | 84,89 | 147,48 | 4,04 | 3,19 | 3,51 | 4,08 |
| 2009 | 114,77 | 73,47 | 57,04 | 172,26 | 110,27 | 85,62 | 150,10 | 5,13 | 3,42 | 4,09 | 5,03 |

COMMERCianti

Tav. 10 - Indici sull'evoluzione del numero delle pensioni liquidate negli anni dal 1989 al 2009

| Anni | Incrementi annui percentuali | | | | % Pensioni per categoria | | | | Pensioni di invalidità per 100 pensioni di vecchiaia |
|------|------------------------------|-----------------------|------------|-----------|--------------------------|-----------------------|------------|-----------|--|
| | Vecchiaia e Anzianità | Invaldità e Inabilità | Superstiti | Complesso | Vecchiaia e Anzianità | Invaldità e Inabilità | Superstiti | Complesso | |
| 1990 | 4,22 | - 10,88 | - 5,47 | - 0,78 | 61,18 | 15,85 | 22,97 | 100,00 | 26 |
| 1991 | 1,43 | - 0,85 | - 2,86 | 0,08 | 62,00 | 15,70 | 22,30 | 100,00 | 25 |
| 1992 | 23,59 | 3,25 | 10,13 | 17,40 | 65,27 | 13,81 | 20,92 | 100,00 | 21 |
| 1993 | - 3,95 | - 5,34 | 3,39 | - 2,61 | 64,37 | 13,42 | 22,21 | 100,00 | 21 |
| 1994 | 39,84 | - 8,90 | 3,66 | 25,26 | 71,86 | 9,76 | 18,38 | 100,00 | 14 |
| 1995 | - 26,79 | - 21,70 | - 4,38 | - 22,18 | 67,60 | 9,82 | 22,58 | 100,00 | 15 |
| 1996 | 53,12 | - 7,70 | 5,52 | 36,40 | 75,89 | 6,65 | 17,46 | 100,00 | 9 |
| 1997 | - 5,11 | - 2,91 | 1,85 | - 3,75 | 74,81 | 6,70 | 18,49 | 100,00 | 9 |
| 1998 | - 35,30 | - 6,95 | - 2,54 | - 27,34 | 66,62 | 8,59 | 24,79 | 100,00 | 13 |
| 1999 | 26,54 | - 4,42 | - 3,61 | 16,41 | 72,42 | 7,05 | 20,53 | 100,00 | 10 |
| 2000 | 13,18 | 6,75 | 9,56 | 11,98 | 73,19 | 6,72 | 20,09 | 100,00 | 9 |
| 2001 | 5,68 | - 5,92 | - 5,29 | 2,70 | 75,32 | 6,16 | 18,52 | 100,00 | 8 |
| 2002 | - 5,58 | 8,28 | 9,23 | - 1,98 | 72,56 | 6,80 | 20,64 | 100,00 | 9 |
| 2003 | 13,00 | 3,85 | 0,22 | 9,74 | 74,71 | 6,44 | 18,85 | 100,00 | 9 |
| 2004 | - 3,71 | - 5,75 | - 1,53 | - 3,43 | 74,50 | 6,28 | 19,22 | 100,00 | 8 |
| 2005 | 13,65 | 19,22 | 12,23 | 13,73 | 74,45 | 6,58 | 18,97 | 100,00 | 9 |
| 2006 | - 4,35 | - 4,98 | - 8,07 | - 5,10 | 75,03 | 6,59 | 18,38 | 100,00 | 9 |
| 2007 | - 0,33 | 5,46 | 1,27 | 0,34 | 74,53 | 6,93 | 18,54 | 100,00 | 9 |
| 2008 | - 30,56 | 1,95 | 8,65 | - 21,04 | 65,54 | 8,94 | 25,52 | 100,00 | 14 |
| 2009 | - 0,34 | - 5,33 | 2,38 | - 0,09 | 65,38 | 8,48 | 26,14 | 100,00 | 13 |

COMMERCianti

Tav. 11 - Indici sull'evoluzione degli importi medi delle pensioni liquidate negli anni dal 1989 al 2009

| Anni | % Importi medi per categoria sull'importo medio totale | | | % Importi medi per categoria sui minimi | | | | Incrementi annui percentuali | | | |
|------|---|---------------------------|------------|---|---------------------------|------------|-----------|------------------------------|---------------------------|------------|-----------|
| | Vecchiaia e Anzianità | Invalidità e Inabilità | Superstiti | Vecchiaia e Anzianità | Invalidità e Inabilità | Superstiti | Complesso | Vecchiaia e Anzianità | Invalidità e Inabilità | Superstiti | Complesso |
| 1990 | 113,58 | 87,35 | 72,65 | 80,36 | 61,80 | 51,40 | 70,75 | 7,09 | 4,01 | 9,72 | 8,06 |
| 1991 | 114,67 | 86,14 | 68,95 | 87,19 | 65,50 | 52,43 | 76,03 | 17,12 | 14,40 | 10,10 | 16,00 |
| 1992 | 115,60 | 89,76 | 58,13 | 121,68 | 94,48 | 61,19 | 105,26 | 43,76 | 48,60 | 20,23 | 42,61 |
| 1993 | 113,28 | 99,46 | 61,77 | 113,93 | 100,03 | 62,12 | 100,57 | - 3,06 | 9,62 | 5,11 | - 1,08 |
| 1994 | 113,01 | 91,61 | 53,60 | 134,18 | 108,78 | 63,64 | 118,74 | 23,34 | 13,89 | 7,29 | 23,64 |
| 1995 | 111,52 | 101,63 | 64,79 | 129,69 | 118,18 | 75,35 | 116,29 | - 3,35 | 8,64 | 18,39 | - 2,06 |
| 1996 | 110,74 | 89,66 | 57,28 | 152,65 | 123,59 | 78,96 | 137,84 | 24,07 | 10,23 | 10,46 | 24,94 |
| 1997 | 110,77 | 89,20 | 60,29 | 143,55 | 115,59 | 78,13 | 129,59 | - 2,29 | - 2,82 | 2,81 | - 2,32 |
| 1998 | 110,90 | 107,18 | 68,22 | 130,71 | 126,32 | 80,41 | 117,86 | - 7,40 | 11,14 | 4,66 | - 7,51 |
| 1999 | 110,79 | 98,82 | 62,39 | 144,48 | 128,88 | 81,36 | 130,42 | 12,53 | 3,85 | 3,01 | 12,64 |
| 2000 | 111,77 | 97,19 | 58,02 | 160,50 | 139,56 | 83,32 | 143,60 | 12,86 | 10,03 | 4,04 | 11,87 |
| 2001 | 111,74 | 89,22 | 55,88 | 173,24 | 138,31 | 86,63 | 155,03 | 10,74 | 1,68 | 6,67 | 10,77 |
| 2002 | 112,71 | 91,96 | 57,98 | 173,87 | 141,86 | 89,44 | 154,26 | 3,08 | 5,34 | 6,04 | 2,19 |
| 2003 | 112,20 | 89,65 | 55,15 | 178,55 | 142,67 | 87,77 | 159,14 | 5,16 | 2,98 | 0,48 | 5,64 |
| 2004 | 112,28 | 89,02 | 55,98 | 179,72 | 142,49 | 89,60 | 160,07 | 3,17 | 2,37 | 4,64 | 3,10 |
| 2005 | 112,45 | 86,73 | 55,74 | 182,21 | 140,53 | 90,31 | 162,03 | 3,42 | 0,60 | 2,81 | 3,25 |
| 2006 | 112,05 | 84,64 | 56,31 | 183,65 | 138,72 | 92,29 | 163,89 | 2,50 | 0,39 | 3,93 | 2,87 |
| 2007 | 112,74 | 82,14 | 55,47 | 187,89 | 136,88 | 92,44 | 166,65 | 4,36 | 0,65 | 2,16 | 3,72 |
| 2008 | 121,43 | 78,02 | 52,66 | 210,57 | 135,29 | 91,31 | 173,40 | 13,98 | 0,52 | 0,46 | 5,82 |
| 2009 | 116,18 | 89,26 | 63,04 | 174,21 | 133,85 | 94,52 | 149,94 | - 14,62 | 2,10 | 6,84 | - 10,76 |

COMMERCianti

Tav. 12- Serie storica del trattamento minimo mensile

| Anni | Minimi al 31 dicembre | |
|------|--|----------------|
| | invalidità con età > età di vecchiaia | altre pensioni |
| 1980 | 70,60 | 78,45 |
| 1981 | 87,00 | 97,38 |
| 1982 | 100,40 | 112,33 |
| 1983 | 118,79 | 132,91 |
| 1984 | 132,01 | 147,71 |
| 1985 | 143,01 | 160,00 |
| 1986 | 150,52 | 179,31 |
| 1987 | 158,47 | 188,76 |
| 1988 | (1) | 227,45 |
| 1989 | | 250,22 |
| 1990 | | 268,33 |
| 1991 | | 289,65 |
| 1992 | | 298,38 |
| 1993 | | 308,92 |
| 1994 | | 323,53 |
| 1995 | | 323,53 |
| 1996 | | 341,02 |
| 1997 | | 354,32 |
| 1998 | | 360,33 |
| 1999 | | 366,81 |
| 2000 | | 372,68 |
| 2001 | | 382,36 |
| 2002 | | 392,69 |
| 2003 | | 402,12 |
| 2004 | | 412,18 |
| 2005 | | 420,43 |
| 2006 | | 427,58 |
| 2007 | | 436,14 |
| 2008 | | 443,56 |
| 2009 | | 457,76 |

(1) Dall' 1.11.1988 le pensioni delle Gestioni speciali dei lavoratori autonomi sono equiparate a quelle del Fondo pensioni lavoratori dipendenti (art. 7 L. 140/1985).

Distribuzioni delle pensioni vigenti al 1° gennaio 2010
(I valori si riferiscono alle pensioni contabilizzate)

COMMERCianti

Tav. 13 - Pensioni vigenti al 1° gennaio 2010 ripartite per categoria e sesso

| CATEGORIA | MASCHI | | FEMMINE | | COMPLESSO | |
|--------------------------|---------|-----------------------|---------|-----------------------|-----------|-----------------------|
| | Numero | Importo medio mensile | Numero | Importo medio mensile | Numero | Importo medio mensile |
| Vecchiaia | 190.827 | 706,80 | 431.509 | 536,91 | 622.336 | 589,00 |
| Anzianità | 277.879 | 1.215,92 | 66.294 | 951,22 | 344.173 | 1.164,93 |
| TOT. VECCHIAIA | 468.706 | 1.008,64 | 497.803 | 592,08 | 966.509 | 794,09 |
| Invalidità ante L.222/84 | 14.498 | 490,44 | 45.679 | 423,15 | 60.177 | 439,36 |
| Assegno di invalidità | 22.566 | 631,49 | 12.597 | 470,50 | 35.163 | 573,81 |
| Pensione di inabilità | 5.678 | 846,91 | 2.554 | 601,76 | 8.232 | 770,85 |
| TOT. INVALIDITA' | 42.742 | 612,26 | 60.830 | 440,45 | 103.572 | 511,36 |
| Superstiti di assicurato | 11.129 | 336,02 | 65.364 | 418,70 | 76.493 | 406,67 |
| Superstiti di pensionato | 30.770 | 332,18 | 160.869 | 406,23 | 191.639 | 394,34 |
| TOT. SUPERSTITI | 41.899 | 333,20 | 226.233 | 409,83 | 268.132 | 397,86 |
| COMPLESSO | 553.347 | 926,88 | 784.866 | 527,80 | 1.338.213 | 692,82 |

COMMERCianti

Tav. 14 - Pensioni vigenti al 1° gennaio 2010 ripartite per categoria, sesso e classe di età del titolare

| Classi di età | Vecchiaia | | | Anzianità | | | Invalidità ed Inabilità | | | Superstiti | | | Complesso | | |
|---------------|-----------|---------|---------|-----------|---------|---------|-------------------------|---------|---------|------------|---------|---------|-----------|---------|-----------|
| | Maschi | Femmine | Totale | Maschi | Femmine | Totale | Maschi | Femmine | Totale | Maschi | Femmine | Totale | Maschi | Femmine | Totale |
| fino a 39 | - | - | - | - | - | - | 720 | 468 | 1.188 | 973 | 1.834 | 2.807 | 1.693 | 2.302 | 3.995 |
| da 40 a 49 | - | - | - | - | - | - | 3.643 | 2.260 | 5.903 | 954 | 5.700 | 6.654 | 4.597 | 7.960 | 12.557 |
| da 50 a 54 | - | - | - | 126 | 9 | 135 | 3.688 | 2.262 | 5.950 | 1.117 | 6.512 | 7.629 | 4.931 | 8.783 | 13.714 |
| da 55 a 59 | 27 | 19 | 46 | 11.739 | 5.163 | 16.902 | 6.347 | 3.595 | 9.942 | 1.679 | 11.242 | 12.921 | 19.792 | 20.019 | 39.811 |
| da 60 a 64 | 233 | 81.695 | 81.928 | 85.503 | 30.259 | 115.762 | 7.957 | 2.981 | 10.938 | 2.952 | 20.578 | 23.530 | 96.645 | 135.513 | 232.158 |
| da 65 a 69 | 41.244 | 99.748 | 140.992 | 87.850 | 21.509 | 109.359 | 4.103 | 2.722 | 6.825 | 4.540 | 28.761 | 33.301 | 137.737 | 152.740 | 290.477 |
| da 70 a 79 | 101.034 | 163.671 | 264.705 | 89.270 | 9.291 | 98.561 | 7.064 | 11.450 | 18.514 | 13.485 | 77.666 | 91.151 | 210.853 | 262.078 | 472.931 |
| 80 ed oltre | 48.289 | 86.376 | 134.665 | 3.391 | 63 | 3.454 | 9.220 | 35.092 | 44.312 | 16.199 | 73.940 | 90.139 | 77.099 | 195.471 | 272.570 |
| Totale | 190.827 | 431.509 | 622.336 | 277.879 | 66.294 | 344.173 | 42.742 | 60.830 | 103.572 | 41.899 | 226.233 | 268.132 | 553.347 | 784.866 | 1.338.213 |
| Età media | 75,2 | 72,3 | 73,2 | 67,2 | 64,6 | 66,7 | 66,3 | 77,5 | 72,9 | 74,1 | 73,4 | 73,5 | 70,4 | 72,4 | 71,6 |

COMMERCianti

Tav. 15 - Pensioni di invalidità ed inabilità vigenti al 1° gennaio 2010 ripartite per tipologia, sesso e classe di età del titolare

| Classi di età | Invalidità ante L. 222/84 | | | Assegno di invalidità | | | Pensioni di inabilità | | | Complesso | | |
|---------------|---------------------------|---------|--------|-----------------------|---------|--------|-----------------------|---------|--------|-----------|---------|---------|
| | Maschi | Femmine | Totale | Maschi | Femmine | Totale | Maschi | Femmine | Totale | Maschi | Femmine | Totale |
| fino a 39 | - | - | - | 601 | 404 | 1.005 | 119 | 64 | 183 | 720 | 468 | 1.188 |
| da 40 a 49 | 4 | 2 | 6 | 2.995 | 1.935 | 4.930 | 644 | 323 | 967 | 3.643 | 2.260 | 5.903 |
| da 50 a 54 | 49 | 28 | 77 | 2.980 | 1.878 | 4.858 | 659 | 356 | 1.015 | 3.688 | 2.262 | 5.950 |
| da 55 a 59 | 192 | 148 | 340 | 5.152 | 2.973 | 8.125 | 1.003 | 474 | 1.477 | 6.347 | 3.595 | 9.942 |
| da 60 a 64 | 492 | 444 | 936 | 6.200 | 2.000 | 8.200 | 1.265 | 537 | 1.802 | 7.957 | 2.981 | 10.938 |
| da 65 a 69 | 749 | 1.129 | 1.878 | 2.375 | 1.251 | 3.626 | 979 | 342 | 1.321 | 4.103 | 2.722 | 6.825 |
| da 70 a 79 | 4.174 | 9.352 | 13.526 | 1.988 | 1.702 | 3.690 | 902 | 396 | 1.298 | 7.064 | 11.450 | 18.514 |
| 80 ed oltre | 8.838 | 34.576 | 43.414 | 275 | 454 | 729 | 107 | 62 | 169 | 9.220 | 35.092 | 44.312 |
| Totale | 14.498 | 45.679 | 60.177 | 22.566 | 12.597 | 35.163 | 5.678 | 2.554 | 8.232 | 42.742 | 60.830 | 103.572 |
| Età media | 80,9 | 83,7 | 83,0 | 58,4 | 58,7 | 58,5 | 60,6 | 59,9 | 60,4 | 66,3 | 77,5 | 72,9 |

COMMERCianti

Tav. 16 - Numero di pensioni vigenti al 1° gennaio 2010 per classe di importo e periodo di decorrenza

VECCHIAIA

| Classi d'importo | Periodi di decorrenza | | | | | | | | | | | | Vigenti al 1-1-2010 |
|---------------------|-----------------------|-----------|-----------|--------|--------|--------|--------|--------|--------|--------|--------|--------|---------------------------|
| | Ante 1987 | 1987-1994 | 1995-2000 | 2001 | 2002 | 2003 | 2004 | 2005 | 2006 | 2007 | 2008 | 2009 | |
| | a) valori assoluti | | | | | | | | | | | | |
| Inferiori al minimo | 13.284 | 25.969 | 27.864 | 5.732 | 6.033 | 6.355 | 6.404 | 6.152 | 6.968 | 6.559 | 2.642 | 5.514 | 119.476 |
| al minimo | 21.541 | 54.980 | 39.297 | 6.965 | 6.749 | 6.561 | 6.357 | 6.142 | 7.160 | 7.206 | 2.311 | 5.646 | 170.915 |
| minimo - 500 | 3.928 | 11.536 | 9.054 | 1.631 | 1.796 | 1.730 | 1.632 | 1.669 | 1.953 | 1.866 | 635 | 1.581 | 39.011 |
| 500 - 1.000 | 11.618 | 50.420 | 74.000 | 13.682 | 14.080 | 14.147 | 13.535 | 12.579 | 14.009 | 13.195 | 4.480 | 11.089 | 246.834 |
| 1.000 - 1.500 | 353 | 3.275 | 9.284 | 2.185 | 2.263 | 2.299 | 2.338 | 2.170 | 2.446 | 2.543 | 795 | 1.983 | 31.934 |
| 1.500 - 2.000 | 44 | 645 | 2.454 | 655 | 628 | 657 | 683 | 654 | 743 | 734 | 222 | 551 | 8.670 |
| 2.000 - 2.500 | 2 | 131 | 1.017 | 257 | 300 | 269 | 282 | 278 | 304 | 330 | 89 | 221 | 3.480 |
| oltre 2.500 | - | 30 | 492 | 180 | 172 | 177 | 168 | 183 | 214 | 212 | 59 | 129 | 2.016 |
| Totale | 50.770 | 146.986 | 163.462 | 31.287 | 32.021 | 32.195 | 31.399 | 29.827 | 33.797 | 32.645 | 11.233 | 26.714 | 622.336 |
| | b) valori percentuali | | | | | | | | | | | | |
| Inferiori al minimo | 26,16 | 17,67 | 17,05 | 18,33 | 18,83 | 19,74 | 20,37 | 20,63 | 20,61 | 20,09 | 23,52 | 20,65 | 19,21 |
| al minimo | 42,43 | 37,40 | 24,04 | 22,26 | 21,08 | 20,38 | 20,25 | 20,59 | 21,19 | 22,07 | 20,57 | 21,13 | 27,46 |
| minimo - 500 | 7,74 | 7,85 | 5,54 | 5,21 | 5,61 | 5,37 | 5,20 | 5,60 | 5,78 | 5,72 | 5,65 | 5,92 | 6,27 |
| 500 - 1.000 | 22,88 | 34,30 | 45,27 | 43,73 | 43,97 | 43,94 | 43,11 | 42,17 | 41,45 | 40,42 | 39,88 | 41,51 | 39,66 |
| 1.000 - 1.500 | 0,70 | 2,23 | 5,68 | 6,98 | 7,07 | 7,14 | 7,45 | 7,28 | 7,24 | 7,79 | 7,08 | 7,42 | 5,13 |
| 1.500 - 2.000 | 0,09 | 0,44 | 1,50 | 2,09 | 1,96 | 2,04 | 2,18 | 2,19 | 2,20 | 2,25 | 1,98 | 2,06 | 1,39 |
| 2.000 - 2.500 | 0,00 | 0,09 | 0,62 | 0,82 | 0,94 | 0,84 | 0,90 | 0,93 | 0,90 | 1,01 | 0,79 | 0,83 | 0,56 |
| oltre 2.500 | 0,00 | 0,02 | 0,30 | 0,58 | 0,54 | 0,55 | 0,54 | 0,61 | 0,63 | 0,65 | 0,53 | 0,48 | 0,32 |
| Totale | 100,00 | 100,00 | 100,00 | 100,00 | 100,00 | 100,00 | 100,00 | 100,00 | 100,00 | 100,00 | 100,00 | 100,00 | 100,00 |

COMMERCianti

segue Tav. 16 - Numero di pensioni vigenti al 1° gennaio 2010 per classe di importo e periodo di decorrenza

ANZIANITA'

| Classi d'importo | Periodi di decorrenza | | | | | | | | | | | | Vigenti al 1-1-2010 |
|---------------------|-----------------------|-----------|-----------|--------|--------|--------|--------|--------|--------|--------|--------|--------|---------------------------|
| | Ante 1987 | 1987-1994 | 1995-2000 | 2001 | 2002 | 2003 | 2004 | 2005 | 2006 | 2007 | 2008 | 2009 | |
| | a) valori assoluti | | | | | | | | | | | | |
| Inferiori al minimo | 126 | 606 | 660 | 126 | 101 | 133 | 135 | 121 | 120 | 118 | 127 | 64 | 2.437 |
| al minimo | 398 | 1.901 | 783 | 90 | 59 | 76 | 66 | 86 | 99 | 83 | 63 | 9 | 3.713 |
| minimo - 500 | 198 | 1.293 | 845 | 79 | 64 | 75 | 79 | 73 | 61 | 76 | 43 | 11 | 2.897 |
| 500 - 1.000 | 2.071 | 30.086 | 50.563 | 10.380 | 7.849 | 10.969 | 10.397 | 11.244 | 10.952 | 11.192 | 9.052 | 3.711 | 168.466 |
| 1.000 - 1.500 | 461 | 11.106 | 26.635 | 6.241 | 5.411 | 7.375 | 7.111 | 7.429 | 7.807 | 8.449 | 7.792 | 4.084 | 99.901 |
| 1.500 - 2.000 | 87 | 3.113 | 8.875 | 2.192 | 1.969 | 2.589 | 2.459 | 2.606 | 2.909 | 3.118 | 2.874 | 1.555 | 34.346 |
| 2.000 - 2.500 | 12 | 1.085 | 4.089 | 1.206 | 1.037 | 1.389 | 1.330 | 1.491 | 1.550 | 1.713 | 1.645 | 847 | 17.394 |
| oltre 2.500 | 1 | 442 | 2.951 | 1.211 | 977 | 1.360 | 1.299 | 1.330 | 1.503 | 1.577 | 1.614 | 754 | 15.019 |
| Totale | 3.354 | 49.632 | 95.401 | 21.525 | 17.467 | 23.966 | 22.876 | 24.380 | 25.001 | 26.326 | 23.210 | 11.035 | 344.173 |
| | b) valori percentuali | | | | | | | | | | | | |
| Inferiori al minimo | 3,76 | 1,21 | 0,69 | 0,59 | 0,57 | 0,56 | 0,59 | 0,49 | 0,47 | 0,45 | 0,55 | 0,58 | 0,71 |
| al minimo | 11,87 | 3,83 | 0,82 | 0,42 | 0,34 | 0,32 | 0,29 | 0,35 | 0,40 | 0,32 | 0,27 | 0,08 | 1,08 |
| minimo - 500 | 5,90 | 2,61 | 0,89 | 0,37 | 0,37 | 0,31 | 0,35 | 0,30 | 0,24 | 0,29 | 0,19 | 0,10 | 0,84 |
| 500 - 1.000 | 61,75 | 60,62 | 53,00 | 48,22 | 44,94 | 45,77 | 45,45 | 46,12 | 43,81 | 42,51 | 39,00 | 33,63 | 48,95 |
| 1.000 - 1.500 | 13,74 | 22,38 | 27,92 | 28,99 | 30,98 | 30,77 | 31,08 | 30,47 | 31,23 | 32,09 | 33,57 | 37,01 | 29,03 |
| 1.500 - 2.000 | 2,59 | 6,27 | 9,30 | 10,18 | 11,27 | 10,80 | 10,75 | 10,69 | 11,64 | 11,84 | 12,38 | 14,09 | 9,98 |
| 2.000 - 2.500 | 0,36 | 2,19 | 4,29 | 5,60 | 5,94 | 5,80 | 5,81 | 6,12 | 6,20 | 6,51 | 7,09 | 7,68 | 5,05 |
| oltre 2.500 | 0,03 | 0,89 | 3,09 | 5,63 | 5,59 | 5,67 | 5,68 | 5,46 | 6,01 | 5,99 | 6,95 | 6,83 | 4,36 |
| Totale | 100,00 | 100,00 | 100,00 | 100,00 | 100,00 | 100,00 | 100,00 | 100,00 | 100,00 | 100,00 | 100,00 | 100,00 | 100,00 |

COMMERCianti

segue Tav. 16 - Numero di pensioni vigenti al 1° gennaio 2010 per classe di importo e periodo di decorrenza

INVALIDITA'

| Classi d'importo | Periodi di decorrenza | | | | | | | | | | | | Vigenti al 1-1-2010 |
|---------------------|-----------------------|-----------|-----------|--------|--------|--------|--------|--------|--------|--------|--------|--------|---------------------------|
| | Ante 1987 | 1987-1994 | 1995-2000 | 2001 | 2002 | 2003 | 2004 | 2005 | 2006 | 2007 | 2008 | 2009 | |
| | a) valori assoluti | | | | | | | | | | | | |
| Inferiori al minimo | 15.207 | 1.065 | 1.012 | 269 | 272 | 362 | 444 | 527 | 638 | 887 | 1.039 | 810 | 22.532 |
| al minimo | 30.184 | 3.055 | 2.274 | 421 | 480 | 483 | 643 | 736 | 767 | 870 | 849 | 551 | 41.313 |
| minimo - 500 | 4.721 | 404 | 369 | 81 | 102 | 129 | 149 | 148 | 256 | 253 | 206 | 173 | 6.991 |
| 500 - 1.000 | 11.311 | 2.416 | 3.259 | 806 | 834 | 998 | 1.162 | 1.298 | 1.469 | 1.744 | 1.704 | 1.332 | 28.333 |
| 1.000 - 1.500 | 134 | 206 | 589 | 152 | 179 | 197 | 239 | 252 | 274 | 346 | 409 | 363 | 3.340 |
| 1.500 - 2.000 | 29 | 35 | 125 | 22 | 48 | 36 | 51 | 60 | 71 | 62 | 82 | 59 | 680 |
| 2.000 - 2.500 | 3 | 3 | 36 | 15 | 16 | 15 | 26 | 19 | 34 | 23 | 33 | 24 | 247 |
| oltre 2.500 | - | 3 | 19 | 13 | 12 | 8 | 15 | 11 | 16 | 12 | 14 | 13 | 136 |
| Totale | 61.589 | 7.187 | 7.683 | 1.779 | 1.943 | 2.228 | 2.729 | 3.051 | 3.525 | 4.197 | 4.336 | 3.325 | 103.572 |
| | b) valori percentuali | | | | | | | | | | | | |
| Inferiori al minimo | 24,68 | 14,81 | 13,16 | 15,13 | 14,01 | 16,25 | 16,27 | 17,28 | 18,12 | 21,13 | 23,97 | 24,37 | 21,75 |
| al minimo | 49,01 | 42,51 | 29,60 | 23,66 | 24,70 | 21,68 | 23,56 | 24,12 | 21,76 | 20,73 | 19,58 | 16,57 | 39,89 |
| minimo - 500 | 7,67 | 5,62 | 4,80 | 4,55 | 5,25 | 5,79 | 5,46 | 4,85 | 7,26 | 6,03 | 4,75 | 5,20 | 6,75 |
| 500 - 1.000 | 18,37 | 33,62 | 42,42 | 45,31 | 42,92 | 44,79 | 42,58 | 42,54 | 41,67 | 41,55 | 39,30 | 40,06 | 27,36 |
| 1.000 - 1.500 | 0,22 | 2,87 | 7,67 | 8,54 | 9,21 | 8,84 | 8,76 | 8,26 | 7,77 | 8,24 | 9,43 | 10,92 | 3,22 |
| 1.500 - 2.000 | 0,05 | 0,49 | 1,63 | 1,24 | 2,47 | 1,62 | 1,87 | 1,97 | 2,01 | 1,48 | 1,89 | 1,77 | 0,66 |
| 2.000 - 2.500 | 0,00 | 0,04 | 0,47 | 0,84 | 0,82 | 0,67 | 0,95 | 0,62 | 0,96 | 0,55 | 0,76 | 0,72 | 0,24 |
| oltre 2.500 | 0,00 | 0,04 | 0,25 | 0,73 | 0,62 | 0,36 | 0,55 | 0,36 | 0,45 | 0,29 | 0,32 | 0,39 | 0,13 |
| Totale | 100,00 | 100,00 | 100,00 | 100,00 | 100,00 | 100,00 | 100,00 | 100,00 | 100,00 | 100,00 | 100,00 | 100,00 | 100,00 |

COMMERCianti

segue Tav. 16 - Numero di pensioni vigenti al 1° gennaio 2010 per classe di importo e periodo di decorrenza

SUPERSTITI

| Classi d'importo | Periodi di decorrenza | | | | | | | | | | | | Vigenti al 1-1-2010 |
|---------------------|-----------------------|-----------|-----------|--------|--------|--------|--------|--------|--------|--------|--------|--------|---------------------------|
| | Ante 1987 | 1987-1994 | 1995-2000 | 2001 | 2002 | 2003 | 2004 | 2005 | 2006 | 2007 | 2008 | 2009 | |
| | a) valori assoluti | | | | | | | | | | | | |
| Inferiori al minimo | 29.101 | 31.583 | 32.101 | 5.800 | 6.030 | 6.399 | 6.203 | 6.686 | 6.540 | 6.839 | 7.060 | 6.309 | 150.651 |
| al minimo | 7.891 | 9.673 | 10.896 | 2.136 | 2.252 | 2.408 | 2.394 | 2.605 | 2.784 | 3.026 | 3.365 | 3.014 | 52.444 |
| minimo - 500 | 1.372 | 1.704 | 2.683 | 689 | 721 | 807 | 772 | 836 | 910 | 895 | 1.025 | 1.027 | 13.441 |
| 500 - 1.000 | 6.374 | 5.914 | 9.512 | 2.175 | 2.314 | 2.543 | 2.822 | 3.008 | 3.187 | 3.173 | 3.404 | 3.021 | 47.447 |
| 1.000 - 1.500 | - | 42 | 536 | 174 | 186 | 212 | 283 | 296 | 341 | 380 | 400 | 376 | 3.226 |
| 1.500 - 2.000 | - | 1 | 72 | 36 | 47 | 47 | 59 | 75 | 87 | 95 | 99 | 100 | 718 |
| 2.000 - 2.500 | - | 1 | 11 | 8 | 8 | 7 | 8 | 16 | 21 | 24 | 26 | 20 | 150 |
| oltre 2.500 | - | 1 | 8 | 1 | 2 | 5 | 5 | 5 | 2 | 10 | 11 | 5 | 55 |
| Totale | 44.738 | 48.919 | 55.819 | 11.019 | 11.560 | 12.428 | 12.546 | 13.527 | 13.872 | 14.442 | 15.390 | 13.872 | 268.132 |
| | b) valori percentuali | | | | | | | | | | | | |
| Inferiori al minimo | 65,04 | 64,57 | 57,51 | 52,64 | 52,15 | 51,48 | 49,45 | 49,42 | 47,15 | 47,35 | 45,88 | 45,48 | 56,18 |
| al minimo | 17,64 | 19,77 | 19,52 | 19,38 | 19,48 | 19,38 | 19,08 | 19,26 | 20,07 | 20,95 | 21,86 | 21,73 | 19,56 |
| minimo - 500 | 3,07 | 3,48 | 4,81 | 6,25 | 6,24 | 6,49 | 6,15 | 6,18 | 6,56 | 6,20 | 6,66 | 7,40 | 5,01 |
| 500 - 1.000 | 14,25 | 12,09 | 17,04 | 19,74 | 20,02 | 20,46 | 22,49 | 22,24 | 22,97 | 21,97 | 22,12 | 21,78 | 17,70 |
| 1.000 - 1.500 | 0,00 | 0,09 | 0,96 | 1,58 | 1,61 | 1,71 | 2,26 | 2,19 | 2,46 | 2,63 | 2,60 | 2,71 | 1,20 |
| 1.500 - 2.000 | 0,00 | 0,00 | 0,13 | 0,33 | 0,41 | 0,38 | 0,47 | 0,55 | 0,63 | 0,66 | 0,64 | 0,72 | 0,27 |
| 2.000 - 2.500 | 0,00 | 0,00 | 0,02 | 0,07 | 0,07 | 0,06 | 0,06 | 0,12 | 0,15 | 0,17 | 0,17 | 0,14 | 0,06 |
| oltre 2.500 | 0,00 | 0,00 | 0,01 | 0,01 | 0,02 | 0,04 | 0,04 | 0,04 | 0,01 | 0,07 | 0,07 | 0,04 | 0,02 |
| Totale | 100,00 | 100,00 | 100,00 | 100,00 | 100,00 | 100,00 | 100,00 | 100,00 | 100,00 | 100,00 | 100,00 | 100,00 | 100,00 |

COMMERCianti

segue Tav. 16 - Numero di pensioni vigenti al 1° gennaio 2010 per classe di importo e periodo di decorrenza

COMPLESSO

| Classi d'importo | Periodi di decorrenza | | | | | | | | | | | | Vigenti al 1-1-2010 |
|---------------------|-----------------------|-----------|-----------|--------|--------|--------|--------|--------|--------|--------|--------|--------|---------------------------|
| | Ante 1987 | 1987-1994 | 1995-2000 | 2001 | 2002 | 2003 | 2004 | 2005 | 2006 | 2007 | 2008 | 2009 | |
| | a) valori assoluti | | | | | | | | | | | | |
| Inferiori al minimo | 57.718 | 59.223 | 61.637 | 11.927 | 12.436 | 13.249 | 13.186 | 13.486 | 14.266 | 14.403 | 10.868 | 12.697 | 295.096 |
| al minimo | 60.014 | 69.609 | 53.250 | 9.612 | 9.540 | 9.528 | 9.460 | 9.569 | 10.810 | 11.185 | 6.588 | 9.220 | 268.385 |
| minimo - 500 | 10.219 | 14.937 | 12.951 | 2.480 | 2.683 | 2.741 | 2.632 | 2.726 | 3.180 | 3.090 | 1.909 | 2.792 | 62.340 |
| 500 - 1.000 | 31.374 | 88.836 | 137.334 | 27.043 | 25.077 | 28.657 | 27.916 | 28.129 | 29.617 | 29.304 | 18.640 | 19.153 | 491.080 |
| 1.000 - 1.500 | 948 | 14.629 | 37.044 | 8.752 | 8.039 | 10.083 | 9.971 | 10.147 | 10.868 | 11.718 | 9.396 | 6.806 | 138.401 |
| 1.500 - 2.000 | 160 | 3.794 | 11.526 | 2.905 | 2.692 | 3.329 | 3.252 | 3.395 | 3.810 | 4.009 | 3.277 | 2.265 | 44.414 |
| 2.000 - 2.500 | 17 | 1.220 | 5.153 | 1.486 | 1.361 | 1.680 | 1.646 | 1.804 | 1.909 | 2.090 | 1.793 | 1.112 | 21.271 |
| oltre 2.500 | 1 | 476 | 3.470 | 1.405 | 1.163 | 1.550 | 1.487 | 1.529 | 1.735 | 1.811 | 1.698 | 901 | 17.226 |
| Totale | 160.451 | 252.724 | 322.365 | 65.610 | 62.991 | 70.817 | 69.550 | 70.785 | 76.195 | 77.610 | 54.169 | 54.946 | 1.338.213 |
| | b) valori percentuali | | | | | | | | | | | | |
| Inferiori al minimo | 35,98 | 23,44 | 19,11 | 18,18 | 19,74 | 18,71 | 18,95 | 19,05 | 18,72 | 18,56 | 20,07 | 23,11 | 22,04 |
| al minimo | 37,40 | 27,54 | 16,52 | 14,65 | 15,15 | 13,45 | 13,60 | 13,52 | 14,19 | 14,41 | 12,16 | 16,78 | 20,06 |
| minimo - 500 | 6,37 | 5,91 | 4,02 | 3,78 | 4,26 | 3,87 | 3,78 | 3,85 | 4,17 | 3,98 | 3,52 | 5,08 | 4,66 |
| 500 - 1.000 | 19,55 | 35,15 | 42,60 | 41,22 | 39,81 | 40,47 | 40,14 | 39,74 | 38,87 | 37,76 | 34,41 | 34,86 | 36,70 |
| 1.000 - 1.500 | 0,59 | 5,79 | 11,49 | 13,34 | 12,76 | 14,24 | 14,34 | 14,33 | 14,26 | 15,10 | 17,35 | 12,39 | 10,34 |
| 1.500 - 2.000 | 0,10 | 1,50 | 3,58 | 4,43 | 4,27 | 4,70 | 4,68 | 4,80 | 5,00 | 5,17 | 6,05 | 4,12 | 3,32 |
| 2.000 - 2.500 | 0,01 | 0,48 | 1,60 | 2,26 | 2,16 | 2,37 | 2,37 | 2,55 | 2,51 | 2,69 | 3,31 | 2,02 | 1,59 |
| oltre 2.500 | 0,00 | 0,19 | 1,08 | 2,14 | 1,85 | 2,19 | 2,14 | 2,16 | 2,28 | 2,33 | 3,13 | 1,64 | 1,29 |
| Totale | 100,00 | 100,00 | 100,00 | 100,00 | 100,00 | 100,00 | 100,00 | 100,00 | 100,00 | 100,00 | 100,00 | 100,00 | 100,00 |

COMMERCianti

Tav. 17 - Numero di pensioni vigenti al 1° gennaio 2010 ripartite per categoria, sesso e periodo di decorrenza

| Periodi di decorrenza | Vecchiaia | | | Anzianità | | | Invalidità e Inabilità | | | Superstiti | | | Complesso | | |
|--------------------------|-----------|---------|---------|-----------|---------|---------|------------------------|---------|---------|------------|---------|---------|-----------|---------|-----------|
| | Maschi | Femmine | Totale | Maschi | Femmine | Totale | Maschi | Femmine | Totale | Maschi | Femmine | Totale | Maschi | Femmine | Totale |
| Ante 1987 | 6.213 | 44.557 | 50.770 | 2.973 | 381 | 3.354 | 15.218 | 46.371 | 61.589 | 3.338 | 41.400 | 44.738 | 27.742 | 132.709 | 160.451 |
| 1987-1994 | 40.005 | 106.981 | 146.986 | 41.499 | 8.133 | 49.632 | 4.270 | 2.917 | 7.187 | 6.255 | 42.664 | 48.919 | 92.029 | 160.695 | 252.724 |
| 1995-2000 | 56.217 | 107.245 | 163.462 | 81.414 | 13.987 | 95.401 | 5.246 | 2.437 | 7.683 | 8.684 | 47.135 | 55.819 | 151.561 | 170.804 | 322.365 |
| 2001 | 10.329 | 20.958 | 31.287 | 17.487 | 4.038 | 21.525 | 1.204 | 575 | 1.779 | 1.868 | 9.151 | 11.019 | 30.888 | 34.722 | 65.610 |
| 2002 | 11.094 | 20.927 | 32.021 | 14.133 | 3.334 | 17.467 | 1.343 | 600 | 1.943 | 2.104 | 9.456 | 11.560 | 28.674 | 34.317 | 62.991 |
| 2003 | 11.489 | 20.706 | 32.195 | 18.807 | 5.159 | 23.966 | 1.539 | 689 | 2.228 | 2.304 | 10.124 | 12.428 | 34.139 | 36.678 | 70.817 |
| 2004 | 11.458 | 19.941 | 31.399 | 17.628 | 5.248 | 22.876 | 1.836 | 893 | 2.729 | 2.354 | 10.192 | 12.546 | 33.276 | 36.274 | 69.550 |
| 2005 | 11.215 | 18.612 | 29.827 | 18.398 | 5.982 | 24.380 | 2.077 | 974 | 3.051 | 2.730 | 10.797 | 13.527 | 34.420 | 36.365 | 70.785 |
| 2006 | 10.604 | 23.193 | 33.797 | 18.982 | 6.019 | 25.001 | 2.328 | 1.197 | 3.525 | 2.803 | 11.069 | 13.872 | 34.717 | 41.478 | 76.195 |
| 2007 | 10.200 | 22.445 | 32.645 | 20.122 | 6.204 | 26.326 | 2.700 | 1.497 | 4.197 | 3.195 | 11.247 | 14.442 | 36.217 | 41.393 | 77.610 |
| 2008 | 3.619 | 7.614 | 11.233 | 17.931 | 5.279 | 23.210 | 2.820 | 1.516 | 4.336 | 3.305 | 12.085 | 15.390 | 27.675 | 26.494 | 54.169 |
| 2009 | 8.384 | 18.330 | 26.714 | 8.505 | 2.530 | 11.035 | 2.161 | 1.164 | 3.325 | 2.959 | 10.913 | 13.872 | 22.009 | 32.937 | 54.946 |
| Totale | 190.827 | 431.509 | 622.336 | 277.879 | 66.294 | 344.173 | 42.742 | 60.830 | 103.572 | 41.899 | 226.233 | 268.132 | 553.347 | 784.866 | 1.338.213 |

COMMERCianti

Tav. 18 - Importo medio mensile delle pensioni vigenti al 1° gennaio 2010 ripartite per categoria, sesso e periodo di decorrenza

| Periodi di decorrenza | Vecchiaia | | | Anzianità | | | Invalidità e Inabilità | | | Superstiti | | | Complesso | | |
|--------------------------|-----------|---------|--------|-----------|----------|----------|------------------------|---------|--------|------------|---------|--------|-----------|---------|--------|
| | Maschi | Femmine | Totale | Maschi | Femmine | Totale | Maschi | Femmine | Totale | Maschi | Femmine | Totale | Maschi | Femmine | Totale |
| Ante 1987 | 525,78 | 451,66 | 460,73 | 765,88 | 635,52 | 751,07 | 490,43 | 422,91 | 439,59 | 294,29 | 319,84 | 317,94 | 504,27 | 401,02 | 418,87 |
| 1987-1994 | 604,40 | 490,00 | 521,13 | 969,47 | 739,03 | 931,70 | 577,75 | 438,39 | 521,19 | 327,58 | 368,94 | 363,65 | 748,97 | 469,52 | 571,28 |
| 1995-2000 | 733,54 | 551,54 | 614,14 | 1.152,84 | 862,65 | 1.110,30 | 688,76 | 495,43 | 627,43 | 329,40 | 411,07 | 398,36 | 934,07 | 537,45 | 723,92 |
| 2001 | 761,78 | 576,68 | 637,79 | 1.275,29 | 965,59 | 1.217,19 | 710,54 | 541,08 | 655,77 | 333,39 | 439,17 | 421,24 | 1.024,60 | 585,08 | 792,00 |
| 2002 | 753,63 | 575,54 | 637,24 | 1.302,88 | 991,06 | 1.243,36 | 738,24 | 531,45 | 674,39 | 337,29 | 443,43 | 424,11 | 993,08 | 578,74 | 767,35 |
| 2003 | 743,56 | 574,61 | 634,91 | 1.301,70 | 992,64 | 1.235,17 | 712,91 | 507,14 | 649,27 | 334,27 | 446,57 | 425,75 | 1.022,03 | 596,80 | 801,79 |
| 2004 | 746,43 | 573,46 | 636,58 | 1.302,90 | 1.007,42 | 1.235,11 | 717,82 | 517,47 | 652,26 | 341,21 | 460,17 | 437,85 | 1.010,97 | 603,03 | 798,21 |
| 2005 | 747,96 | 572,35 | 638,38 | 1.302,26 | 1.013,87 | 1.231,50 | 691,43 | 526,50 | 638,78 | 341,66 | 465,23 | 440,29 | 1.008,61 | 611,95 | 804,83 |
| 2006 | 758,62 | 583,68 | 638,57 | 1.332,33 | 1.024,46 | 1.258,21 | 701,20 | 513,48 | 637,46 | 346,93 | 477,76 | 451,32 | 1.035,21 | 617,35 | 807,74 |
| 2007 | 765,39 | 586,97 | 642,71 | 1.340,48 | 1.050,43 | 1.272,13 | 674,71 | 509,97 | 615,95 | 344,87 | 480,45 | 450,46 | 1.041,05 | 624,70 | 818,99 |
| 2008 | 699,90 | 573,64 | 614,32 | 1.392,57 | 1.059,12 | 1.316,73 | 691,33 | 505,30 | 626,29 | 342,30 | 486,76 | 455,74 | 1.105,11 | 626,83 | 871,19 |
| 2009 | 727,01 | 588,59 | 632,03 | 1.429,41 | 1.103,21 | 1.354,62 | 705,20 | 513,44 | 638,07 | 346,32 | 489,24 | 458,75 | 945,11 | 592,55 | 733,77 |
| Totale | 706,80 | 536,91 | 589,00 | 1.215,92 | 951,22 | 1.164,93 | 612,26 | 440,45 | 511,36 | 333,20 | 409,83 | 397,86 | 926,88 | 527,80 | 692,82 |

COMMERCianti

Tav. 19 - Pensioni vigenti al 1° gennaio 2010 ripartite per regione, categoria e sesso

| Regioni | Vecchiaia | | | Anzianità | | | Invalidità ed Inabilità | | | Superstiti | | | Complesso | | |
|------------------|-----------|---------|---------|-----------|---------|---------|-------------------------|---------|---------|------------|---------|---------|-----------|---------|-----------|
| | Maschi | Femmine | Totale | Maschi | Femmine | Totale | Maschi | Femmine | Totale | Maschi | Femmine | Totale | Maschi | Femmine | Totale |
| PIEMONTE | 13.503 | 38.988 | 52.491 | 28.658 | 9.613 | 38.271 | 2.179 | 3.632 | 5.811 | 3.779 | 18.141 | 21.920 | 48.119 | 70.374 | 118.493 |
| VALLE D'AOSTA | 369 | 1.762 | 2.131 | 902 | 420 | 1.322 | 119 | 287 | 406 | 153 | 484 | 637 | 1.543 | 2.953 | 4.496 |
| LOMBARDIA | 28.242 | 67.726 | 95.968 | 57.538 | 13.916 | 71.454 | 3.765 | 3.772 | 7.537 | 5.810 | 35.668 | 41.478 | 95.355 | 121.082 | 216.437 |
| LIGURIA | 7.842 | 22.503 | 30.345 | 10.780 | 2.547 | 13.327 | 1.251 | 2.982 | 4.233 | 2.015 | 8.734 | 10.749 | 21.888 | 36.766 | 58.654 |
| TRENTINO-A.ADIGE | 2.748 | 10.342 | 13.090 | 7.403 | 2.830 | 10.233 | 476 | 637 | 1.113 | 860 | 4.027 | 4.887 | 11.487 | 17.836 | 29.323 |
| VENETO | 16.006 | 39.593 | 55.599 | 31.582 | 6.637 | 38.219 | 2.272 | 2.410 | 4.682 | 3.333 | 21.543 | 24.876 | 53.193 | 70.183 | 123.376 |
| FRIULI-V.GIULIA | 3.813 | 11.848 | 15.661 | 8.074 | 2.454 | 10.528 | 606 | 1.205 | 1.811 | 1.115 | 5.436 | 6.551 | 13.608 | 20.943 | 34.551 |
| EMILIA-ROMAGNA | 16.270 | 43.890 | 60.160 | 33.688 | 9.972 | 43.660 | 3.269 | 4.819 | 8.088 | 4.327 | 20.592 | 24.919 | 57.554 | 79.273 | 136.827 |
| TOSCANA | 15.276 | 40.050 | 55.326 | 25.271 | 5.783 | 31.054 | 2.856 | 4.764 | 7.620 | 3.570 | 17.901 | 21.471 | 46.973 | 68.498 | 115.471 |
| UMBRIA | 2.742 | 7.130 | 9.872 | 4.285 | 1.169 | 5.454 | 971 | 1.397 | 2.368 | 703 | 3.275 | 3.978 | 8.701 | 12.971 | 21.672 |
| MARCHE | 5.189 | 13.404 | 18.593 | 9.332 | 2.505 | 11.837 | 1.707 | 2.719 | 4.426 | 1.248 | 6.672 | 7.920 | 17.476 | 25.300 | 42.776 |
| LAZIO | 18.801 | 33.748 | 52.549 | 14.754 | 2.432 | 17.186 | 3.484 | 6.112 | 9.596 | 3.393 | 18.442 | 21.835 | 40.432 | 60.734 | 101.166 |
| ABRUZZO | 4.515 | 9.749 | 14.264 | 5.117 | 1.065 | 6.182 | 1.502 | 2.367 | 3.869 | 1.029 | 5.273 | 6.302 | 12.163 | 18.454 | 30.617 |
| MOLISE | 1.041 | 2.450 | 3.491 | 1.034 | 292 | 1.326 | 353 | 682 | 1.035 | 307 | 1.284 | 1.591 | 2.735 | 4.708 | 7.443 |
| CAMPANIA | 15.645 | 22.460 | 38.105 | 7.972 | 990 | 8.962 | 5.288 | 6.140 | 11.428 | 2.878 | 16.945 | 19.823 | 31.783 | 46.535 | 78.318 |
| PUGLIA | 13.263 | 20.793 | 34.056 | 12.156 | 1.265 | 13.421 | 4.134 | 4.048 | 8.182 | 2.369 | 13.711 | 16.080 | 31.922 | 39.817 | 71.739 |
| BASILICATA | 1.437 | 3.391 | 4.828 | 1.235 | 200 | 1.435 | 636 | 1.097 | 1.733 | 398 | 1.790 | 2.188 | 3.706 | 6.478 | 10.184 |
| CALABRIA | 5.817 | 8.659 | 14.476 | 3.358 | 478 | 3.836 | 2.385 | 2.852 | 5.237 | 1.072 | 6.431 | 7.503 | 12.632 | 18.420 | 31.052 |
| SICILIA | 14.101 | 23.159 | 37.260 | 10.120 | 919 | 11.039 | 4.110 | 5.980 | 10.090 | 2.538 | 15.534 | 18.072 | 30.869 | 45.592 | 76.461 |
| SARDEGNA | 4.207 | 9.864 | 14.071 | 4.620 | 807 | 5.427 | 1.379 | 2.928 | 4.307 | 1.002 | 4.350 | 5.352 | 11.208 | 17.949 | 29.157 |
| Totale | 190.827 | 431.509 | 622.336 | 277.879 | 66.294 | 344.173 | 42.742 | 60.830 | 103.572 | 41.899 | 226.233 | 268.132 | 553.347 | 784.866 | 1.338.213 |

COMMERCianti

Tav. 20 - Distribuzione percentuale delle pensioni vigenti al 1° gennaio 2010 ripartite per regione, categoria e sesso

| Regioni | Vecchiaia | | | Anzianità | | | Invalidità ed Inabilità | | | Superstiti | | | Complesso | | |
|------------------|-----------|---------|--------|-----------|---------|--------|-------------------------|---------|--------|------------|---------|--------|-----------|---------|--------|
| | Maschi | Femmine | Totale | Maschi | Femmine | Totale | Maschi | Femmine | Totale | Maschi | Femmine | Totale | Maschi | Femmine | Totale |
| PIEMONTE | 7,08 | 9,04 | 8,43 | 10,31 | 14,50 | 11,12 | 5,10 | 5,97 | 5,61 | 9,02 | 8,02 | 8,18 | 8,70 | 8,97 | 8,85 |
| VALLE D'AOSTA | 0,19 | 0,41 | 0,34 | 0,32 | 0,63 | 0,38 | 0,28 | 0,47 | 0,39 | 0,37 | 0,21 | 0,24 | 0,28 | 0,38 | 0,34 |
| LOMBARDIA | 14,80 | 15,70 | 15,42 | 20,71 | 20,99 | 20,76 | 8,81 | 6,20 | 7,28 | 13,87 | 15,77 | 15,47 | 17,23 | 15,43 | 16,17 |
| LIGURIA | 4,11 | 5,21 | 4,88 | 3,88 | 3,84 | 3,87 | 2,93 | 4,90 | 4,09 | 4,81 | 3,86 | 4,01 | 3,96 | 4,68 | 4,38 |
| TRENTINO-A.ADIGE | 1,44 | 2,40 | 2,10 | 2,66 | 4,27 | 2,97 | 1,11 | 1,05 | 1,07 | 2,05 | 1,78 | 1,82 | 2,08 | 2,27 | 2,19 |
| VENETO | 8,39 | 9,18 | 8,93 | 11,37 | 10,01 | 11,10 | 5,32 | 3,96 | 4,52 | 7,95 | 9,52 | 9,28 | 9,61 | 8,94 | 9,22 |
| FRIULI-V.GIULIA | 2,00 | 2,75 | 2,52 | 2,91 | 3,70 | 3,06 | 1,42 | 1,98 | 1,75 | 2,66 | 2,40 | 2,44 | 2,46 | 2,67 | 2,58 |
| EMILIA-ROMAGNA | 8,53 | 10,17 | 9,67 | 12,12 | 15,04 | 12,69 | 7,65 | 7,92 | 7,81 | 10,33 | 9,10 | 9,29 | 10,40 | 10,10 | 10,22 |
| TOSCANA | 8,01 | 9,28 | 8,89 | 9,09 | 8,72 | 9,02 | 6,68 | 7,83 | 7,36 | 8,52 | 7,91 | 8,01 | 8,49 | 8,73 | 8,63 |
| UMBRIA | 1,44 | 1,65 | 1,59 | 1,54 | 1,76 | 1,58 | 2,27 | 2,30 | 2,29 | 1,68 | 1,45 | 1,48 | 1,57 | 1,65 | 1,62 |
| MARCHE | 2,72 | 3,11 | 2,99 | 3,36 | 3,78 | 3,44 | 3,99 | 4,47 | 4,27 | 2,98 | 2,95 | 2,95 | 3,16 | 3,22 | 3,20 |
| LAZIO | 9,85 | 7,82 | 8,44 | 5,31 | 3,67 | 4,99 | 8,15 | 10,05 | 9,27 | 8,10 | 8,15 | 8,14 | 7,31 | 7,74 | 7,56 |
| ABRUZZO | 2,37 | 2,26 | 2,29 | 1,84 | 1,61 | 1,80 | 3,51 | 3,89 | 3,74 | 2,46 | 2,33 | 2,35 | 2,20 | 2,35 | 2,29 |
| MOLISE | 0,55 | 0,57 | 0,56 | 0,37 | 0,44 | 0,39 | 0,83 | 1,12 | 1,00 | 0,73 | 0,57 | 0,59 | 0,49 | 0,60 | 0,56 |
| CAMPANIA | 8,20 | 5,20 | 6,12 | 2,87 | 1,49 | 2,60 | 12,37 | 10,09 | 11,03 | 6,87 | 7,49 | 7,39 | 5,74 | 5,93 | 5,85 |
| PUGLIA | 6,95 | 4,82 | 5,47 | 4,37 | 1,91 | 3,90 | 9,67 | 6,65 | 7,90 | 5,65 | 6,06 | 6,00 | 5,77 | 5,07 | 5,36 |
| BASILICATA | 0,75 | 0,79 | 0,78 | 0,44 | 0,30 | 0,42 | 1,49 | 1,80 | 1,67 | 0,95 | 0,79 | 0,82 | 0,67 | 0,83 | 0,76 |
| CALABRIA | 3,05 | 2,01 | 2,33 | 1,21 | 0,72 | 1,11 | 5,58 | 4,69 | 5,06 | 2,56 | 2,84 | 2,80 | 2,28 | 2,35 | 2,32 |
| SICILIA | 7,39 | 5,37 | 5,99 | 3,64 | 1,39 | 3,21 | 9,62 | 9,83 | 9,74 | 6,06 | 6,87 | 6,74 | 5,58 | 5,81 | 5,71 |
| SARDEGNA | 2,18 | 2,26 | 2,26 | 1,68 | 1,23 | 1,59 | 3,22 | 4,83 | 4,15 | 2,38 | 1,93 | 2,00 | 2,02 | 2,28 | 2,19 |
| Totale | 100,00 | 100,00 | 100,00 | 100,00 | 100,00 | 100,00 | 100,00 | 100,00 | 100,00 | 100,00 | 100,00 | 100,00 | 100,00 | 100,00 | 100,00 |

COMMERCianti

Tav. 21 - Importo medio mensile delle pensioni vigenti al 1° gennaio 2010 ripartite per regione, categoria e sesso

| Regioni | Vecchiaia | | | Anzianità | | | Invalidità ed Inabilità | | | Superstiti | | | Complesso | | |
|------------------|-----------|---------|--------|-----------|----------|----------|-------------------------|---------|--------|------------|---------|--------|-----------|---------|--------|
| | Maschi | Femmine | Totale | Maschi | Femmine | Totale | Maschi | Femmine | Totale | Maschi | Femmine | Totale | Maschi | Femmine | Totale |
| PIEMONTE | 710,52 | 534,88 | 580,06 | 1.207,04 | 934,85 | 1.138,67 | 688,12 | 447,00 | 537,42 | 324,96 | 399,21 | 386,41 | 974,94 | 550,01 | 722,57 |
| VALLE D'AOSTA | 692,99 | 578,88 | 598,64 | 1.194,17 | 1.034,62 | 1.143,48 | 594,44 | 431,44 | 479,22 | 321,72 | 363,57 | 353,52 | 941,55 | 594,08 | 713,33 |
| LOMBARDIA | 787,25 | 546,85 | 617,59 | 1.322,92 | 986,32 | 1.257,36 | 714,77 | 476,27 | 595,41 | 335,39 | 435,26 | 421,27 | 1.080,08 | 562,29 | 790,41 |
| LIGURIA | 713,65 | 530,50 | 577,83 | 1.217,24 | 953,62 | 1.166,86 | 636,63 | 422,11 | 485,51 | 315,56 | 383,64 | 370,88 | 920,62 | 516,13 | 667,07 |
| TRENTINO-A.ADIGE | 750,08 | 568,72 | 606,79 | 1.313,22 | 987,55 | 1.223,15 | 717,04 | 466,89 | 573,87 | 336,93 | 413,35 | 399,90 | 1.080,70 | 596,46 | 786,16 |
| VENETO | 726,37 | 534,51 | 589,74 | 1.250,86 | 949,92 | 1.198,60 | 701,65 | 449,48 | 571,85 | 327,49 | 416,75 | 404,79 | 1.011,72 | 534,73 | 740,38 |
| FRIULI-V.GIULIA | 707,21 | 539,75 | 580,52 | 1.262,91 | 976,33 | 1.196,11 | 652,39 | 425,74 | 501,58 | 326,64 | 412,69 | 398,05 | 1.003,30 | 551,37 | 729,36 |
| EMILIA-ROMAGNA | 724,90 | 548,60 | 596,28 | 1.253,38 | 969,78 | 1.188,60 | 706,71 | 471,16 | 566,36 | 328,19 | 408,72 | 394,74 | 1.003,37 | 560,54 | 746,81 |
| TOSCANA | 725,15 | 540,55 | 591,52 | 1.222,89 | 951,28 | 1.172,31 | 643,35 | 439,98 | 516,21 | 323,71 | 405,56 | 391,95 | 957,44 | 532,96 | 705,64 |
| UMBRIA | 705,00 | 534,02 | 581,51 | 1.145,62 | 908,72 | 1.094,85 | 626,36 | 437,35 | 514,85 | 328,30 | 390,09 | 379,17 | 882,78 | 521,04 | 666,27 |
| MARCHE | 684,43 | 535,10 | 576,78 | 1.162,47 | 908,48 | 1.108,72 | 619,39 | 434,21 | 505,63 | 334,23 | 389,22 | 380,56 | 908,34 | 522,76 | 680,29 |
| LAZIO | 708,98 | 530,32 | 594,24 | 1.206,59 | 943,65 | 1.169,38 | 586,77 | 424,93 | 483,69 | 330,15 | 397,44 | 386,98 | 848,24 | 495,91 | 636,72 |
| ABRUZZO | 661,04 | 516,78 | 562,45 | 1.071,81 | 820,98 | 1.028,60 | 569,47 | 431,68 | 485,17 | 334,54 | 390,73 | 381,55 | 794,92 | 487,41 | 609,57 |
| MOLISE | 610,53 | 515,88 | 544,11 | 964,37 | 804,71 | 929,21 | 546,73 | 436,85 | 474,32 | 325,18 | 363,00 | 355,70 | 704,04 | 480,65 | 562,74 |
| CAMPANIA | 654,17 | 522,47 | 576,55 | 1.042,89 | 830,38 | 1.019,41 | 554,68 | 431,61 | 488,56 | 348,27 | 409,27 | 400,42 | 707,42 | 475,82 | 569,81 |
| PUGLIA | 655,62 | 527,23 | 577,23 | 1.028,93 | 892,94 | 1.016,11 | 565,68 | 437,25 | 502,14 | 346,99 | 418,80 | 408,22 | 763,23 | 492,36 | 612,89 |
| BASILICATA | 659,85 | 531,23 | 569,51 | 996,65 | 878,18 | 980,13 | 547,83 | 440,51 | 479,89 | 355,83 | 383,73 | 378,66 | 720,21 | 485,82 | 571,12 |
| CALABRIA | 633,28 | 530,80 | 571,98 | 969,81 | 888,31 | 959,65 | 523,07 | 445,30 | 480,72 | 355,05 | 395,34 | 389,58 | 678,32 | 479,55 | 560,41 |
| SICILIA | 642,16 | 517,78 | 564,85 | 998,41 | 879,72 | 988,53 | 539,33 | 428,77 | 473,81 | 346,30 | 415,48 | 405,76 | 720,94 | 478,55 | 576,40 |
| SARDEGNA | 686,70 | 547,44 | 589,07 | 1.075,02 | 885,21 | 1.046,80 | 573,44 | 438,57 | 481,75 | 339,48 | 406,95 | 394,32 | 801,79 | 510,82 | 622,67 |
| Totale | 706,80 | 536,91 | 589,00 | 1.215,92 | 951,22 | 1.164,93 | 612,26 | 440,45 | 511,36 | 333,20 | 409,83 | 397,86 | 926,88 | 527,80 | 692,82 |

COMMERCianti

Tav. 22 - Pensioni di invalidità ed inabilità per 100
pensioni di vecchiaia ed anzianità

| Regioni | Indice di invalidità | | |
|------------------|----------------------|---------|--------|
| | Maschi | Femmine | Totale |
| PIEMONTE | 5 | 7 | 6 |
| VALLE D'AOSTA | 9 | 13 | 12 |
| LOMBARDIA | 4 | 5 | 5 |
| LIGURIA | 7 | 12 | 10 |
| TRENTINO-A.ADIGE | 5 | 5 | 5 |
| VENETO | 5 | 5 | 5 |
| FRIULI-V.GIULIA | 5 | 8 | 7 |
| EMILIA-ROMAGNA | 7 | 9 | 8 |
| TOSCANA | 7 | 10 | 9 |
| UMBRIA | 14 | 17 | 15 |
| MARCHE | 12 | 17 | 15 |
| LAZIO | 10 | 17 | 14 |
| ABRUZZO | 16 | 22 | 19 |
| MOLISE | 17 | 25 | 21 |
| CAMPANIA | 22 | 26 | 24 |
| PUGLIA | 16 | 18 | 17 |
| BASILICATA | 24 | 31 | 28 |
| CALABRIA | 26 | 31 | 29 |
| SICILIA | 17 | 25 | 21 |
| SARDEGNA | 16 | 27 | 22 |
| Totale | 9 | 12 | 11 |

Valori economici di bilancio (anni 1990 - 2009)

COMMERCianti

Tav. 23 - Gettito contributivo e spesa per rate di pensione
(milioni di euro)

| Anno | Contributi (1) | Prestazioni | | | Contributi per 100 euro di prestazioni a carico della Gestione |
|------|----------------|----------------------------|------------------------|-------------|---|
| | | A carico della Gestione | A carico della GIAS | Complessive | |
| 1990 | 1.768,86 | 1.395,98 | 566,55 | 1.962,53 | 126,7 |
| 1991 | 2.349,88 | 1.677,97 | 585,66 | 2.263,63 | 140,0 |
| 1992 | 2.793,52 | 1.824,64 | 615,10 | 2.439,74 | 153,1 |
| 1993 | 3.354,39 | 2.278,09 | 406,45 | 2.684,54 | 147,2 |
| 1994 | 3.688,02 | 2.441,81 | 541,76 | 2.983,57 | 151,0 |
| 1995 | 3.799,06 | 2.643,74 | 655,38 | 3.299,12 | 143,7 |
| 1996 | 3.981,88 | 3.064,14 | 717,36 | 3.781,50 | 130,0 |
| 1997 | 4.080,53 | 3.547,54 | 733,89 | 4.281,43 | 115,0 |
| 1998 | 4.669,29 | 3.857,42 | 709,61 | 4.567,03 | 121,0 |
| 1999 | 5.141,84 | 4.154,90 | 724,59 | 4.879,49 | 123,8 |
| 2000 | 5.389,74 | 4.541,21 | 736,98 | 5.278,19 | 118,7 |
| 2001 | 5.026,67 | 4.993,11 | 817,03 | 5.810,14 | 100,7 |
| 2002 | 5.719,13 | 5.410,95 | 926,66 | 6.337,61 | 105,7 |
| 2003 | 5.886,01 | 5.781,83 | 941,91 | 6.723,74 | 101,8 |
| 2004 | 6.390,09 | 6.225,07 | 961,29 | 7.186,36 | 102,7 |
| 2005 | 6.831,67 | 6.737,07 | 975,47 | 7.712,54 | 101,4 |
| 2006 | 7.129,41 | 7.178,73 | 1.018,09 | 8.196,82 | 99,3 |
| 2007 | 8.231,86 | 7.640,79 | 1.100,28 | 8.741,07 | 107,7 |
| 2008 | 8.529,64 | 8.021,17 | 1.170,77 | 9.191,94 | 106,3 |
| 2009 | 8.646,61 | 8.408,41 | 1.179,41 | 9.587,82 | 102,8 |

(1) Comprensivi delle quote di partecipazione degli iscritti.

COMMERCianti

Tav. 24 - Risultato d'esercizio e situazione patrimoniale netta
(milioni di euro)

| Anno | Risultato d'esercizio | Situazione patrimoniale |
|------|-----------------------|-------------------------|
| 1990 | 382,69 | 913,10 |
| 1991 | 648,67 | 1.561,77 |
| 1992 | 1.035,50 | 2.597,27 |
| 1993 | 1.279,78 | 3.877,05 |
| 1994 | 1.575,71 | 5.452,76 |
| 1995 | 1.597,91 | 7.050,67 |
| 1996 | 515,43 | 7.566,10 |
| 1997 | 290,76 | 7.856,86 |
| 1998 | 470,49 | 8.327,35 |
| 1999 | 289,22 | 8.616,57 |
| 2000 | 612,95 | 9.229,52 |
| 2001 | -233,95 | 8.995,57 |
| 2002 | -21,61 | 8.973,96 |
| 2003 | -421,24 | 8.552,72 |
| 2004 | -282,34 | 8.270,38 |
| 2005 | -388,96 | 7.881,42 |
| 2006 | -794,14 | 7.087,28 |
| 2007 | -246,33 | 6.840,95 |
| 2008 | -455,90 | 6.385,05 |
| 2009 | -851,00 | 5.534,05 |

ISTITUTO NAZIONALE DELLA PREVIDENZA SOCIALE

SEDE CENTRALE DI ROMA

**GESTIONE PER LA TUTELA PREVIDENZIALE
DEI SOGGETTI CHE ESERCITANO PER PROFESSIONE
ABITUALE, ANCORCHE' NON ESCLUSIVA, ATTIVITA' DI
LAVORO AUTONOMO**

INDICAZIONI DI CARATTERE STATISTICO

(Allegato al Rendiconto dell'anno 2009)

GESTIONE “PARASUBORDINATI”

Indice delle tavole

Tav. 1 - Elementi caratteristici della gestione nel quinquennio 2005-2009

Trattamenti pensionistici:

Tav. 2 - Numero e importo delle pensioni vigenti al 1° gennaio 2010 ripartite per categoria, sesso e tipologia di pensione

Tav. 3 – Numero e importo delle pensioni vigenti al 1° gennaio 2010 ripartite per anno di decorrenza, sesso e categoria

Tav. 4 – Numero e importo delle pensioni supplementari vigenti al 1° gennaio 2010 ripartite per anno di decorrenza, sesso e categoria

Tav. 5 – Numero e importo delle pensioni contributive vigenti al 1° gennaio 2010 ripartite per anno di decorrenza, sesso e categoria

Tav. 6 - Numero e importo, con indicazione dell'età media alla decorrenza e degli anni di anzianità contributiva, delle nuove pensioni liquidate nel 2009 ripartite per categoria, sesso e tipologia di pensione

Tav. 7 - Numero e importo delle pensioni vigenti al 1° gennaio 2010 ripartite per regione, sesso e tipologia di pensione

Tav. 8 - Numero e importo delle pensioni vigenti totali (contributive e supplementari) al 1° gennaio 2010 ripartite per regione, sesso e categoria

Trattamenti non pensionistici:

Tav. 9 - Indennità per ricovero ospedaliero: numero di beneficiari e importo medio indennizzato per anno di pagamento e genere

Tav. 10 - Indennità giornaliera di malattia: numero di beneficiari e importo medio indennizzato per anno di pagamento e genere

Tav. 11 - Assegni al nucleo familiare: numero di beneficiari e importo medio erogato per anno di pagamento e genere

Tav. 12 - Trattamenti economici di maternità: numero di beneficiari e importo medio erogato per anno di pagamento e tipo di indennità

GESTIONE "PARASUBORDINATI"**Tav. 1 - Elementi caratteristici della gestione nel periodo 2005 - 2009**

| Descrizione | 2005 | 2006 | 2007 | 2008 | 2009 |
|--|-------------|-------------|-------------|-------------|-------------|
| Aliquota contributiva a fine anno (%) (a) | 18,00% | 18,20% | 23,50% | 24,72% | 25,72% |
| Risultato d'esercizio (milioni di euro) | 4.711 | 5.507 | 7.542 | 8.251 | 7.759 |
| Patrimonio netto a fine anno (milioni di euro) | 27.397 | 32.904 | 40.446 | 48.697 | 56.456 |
| Numero contribuenti dell'anno (b) | 1.710.678 | 1.789.000 | 1.808.000 | 1.821.000 | 1.730.000 |
| Monti reddituali (milioni di euro) (b) (c) | 26.431 | 28.970 | 30.370 | 30.910 | 30.220 |
| Reddito medio annuo (euro) | 15.500 | 16.200 | 16.800 | 17.000 | 17.500 |
| Numero pensioni vigenti a fine anno | 78.246 | 120.064 | 157.941 | 184.483 | 208.250 |
| Pensione media annua (euro) | 881 | 955 | 1.072 | 1.206 | 1.418 |
| Rapporto contribuenti/pensionati | 21,9 | 14,9 | 11,4 | 9,9 | 8,3 |
| Rapporto pensione media/reddito medio (%) | 5,7% | 5,9% | 6,4% | 7,1% | 8,1% |

(a) Si riporta l'aliquota applicata ai redditi da lavoro parasubordinato dei contribuenti privi di altra previdenza obbligatoria.

(b) Dati di archivio per l'anno 2005, dal 2006 compaiono i dati stimati riportati nei rendiconti della Gestione.

(c) I redditi sono parzialmente stimati per la parte riguardante i professionisti della Gestione per i quali si conoscono soltanto i contributi versati.

GESTIONE "PARASUBORDINATI"

Tav. 2 - Numero e importo delle pensioni vigenti al 1° gennaio 2010 ripartite per categoria, sesso e tipologia di pensione

- importi in euro -

| Tipologia di pensione | vecchiaia | | invalidità | | superstiti | | COMPLESSO | |
|----------------------------|----------------|-----------------------|--------------|-----------------------|---------------|-----------------------|----------------|-----------------------|
| | Numero | Importo medio mensile | Numero | Importo medio mensile | Numero | Importo medio mensile | Numero | Importo medio mensile |
| Uomini | | | | | | | | |
| Pensioni supplementari (a) | 134.514 | 82,84 | 18 | 85,17 | 780 | 25,53 | 135.312 | 82,51 |
| Pensioni contributive (b) | 16.679 | 393,88 | 792 | 219,87 | 249 | 137,46 | 17.720 | 382,50 |
| Complesso uomini | 151.193 | 117,15 | 810 | 216,87 | 1.029 | 52,62 | 153.032 | 117,24 |
| Donne | | | | | | | | |
| Pensioni supplementari (a) | 38.194 | 64,72 | 1 | 62,93 | 9.857 | 41,32 | 48.052 | 59,92 |
| Pensioni contributive (b) | 4.538 | 336,44 | 258 | 177,77 | 1.897 | 180,35 | 6.693 | 286,08 |
| Complesso donne | 42.732 | 93,58 | 259 | 177,33 | 11.754 | 63,76 | 54.745 | 87,57 |
| Totale | | | | | | | | |
| Pensioni supplementari (a) | 172.708 | 78,83 | 19 | 84,00 | 10.637 | 40,16 | 183.364 | 76,59 |
| Pensioni contributive (b) | 21.217 | 381,59 | 1.050 | 209,52 | 2.146 | 175,37 | 24.413 | 356,07 |
| Complesso | 193.925 | 111,95 | 1.069 | 207,29 | 12.783 | 62,86 | 207.777 | 109,43 |

(a) Pensioni liquidate agli iscritti che non raggiungono i requisiti minimi per il diritto al trattamento autonomo e sono titolari di pensioni liquidate da altre gestioni previdenziali obbligatorie

(b) Pensioni liquidate col sistema "contributivo" agli assicurati che hanno maturato nella gestione i requisiti minimi di contribuzione.

GESTIONE "PARASUBORDINATI"
Numero delle pensioni vigenti al 1° gennaio 2010
distinte per sesso

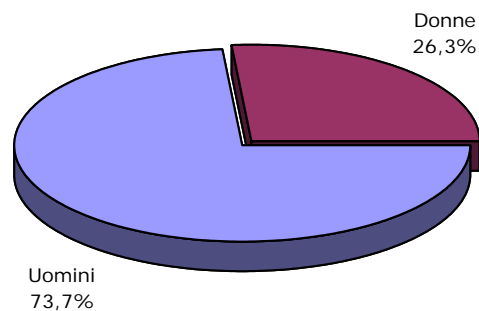

Importo medio mensile delle pensioni vigenti al 1° gennaio 2010
per sesso e categoria

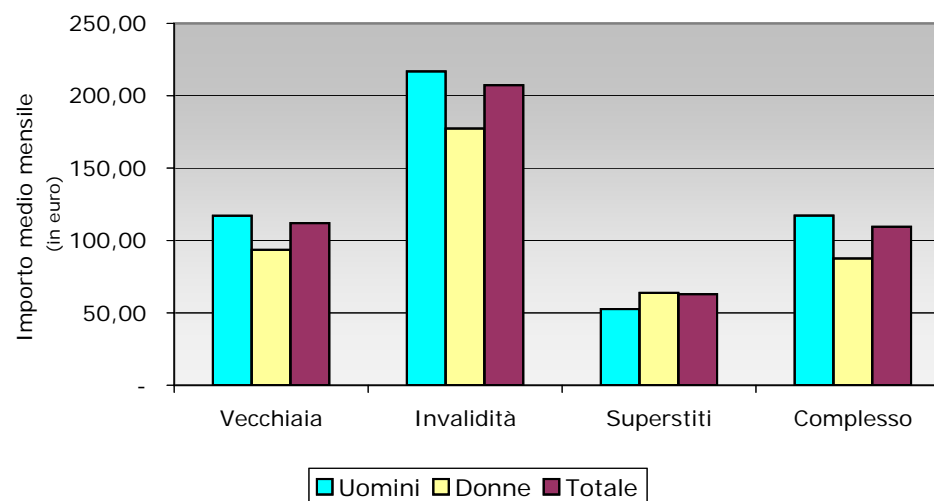

GESTIONE PARASUBORDINATI
Numero delle pensioni vigenti al 1° gennaio 2010
per sesso e categoria

Uomini

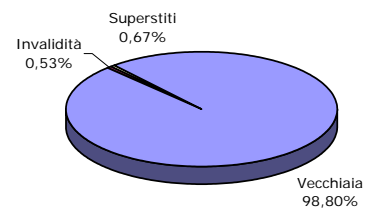

Donne

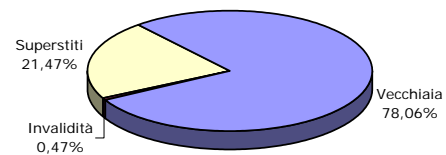

Totale

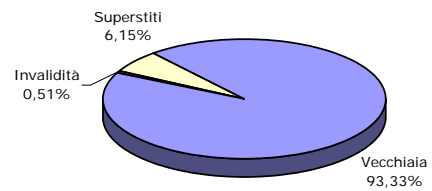

GESTIONE "PARASUBORDINATI"
Numero delle pensioni vigenti al 1° gennaio 2010
distinte per tipologia di pensione

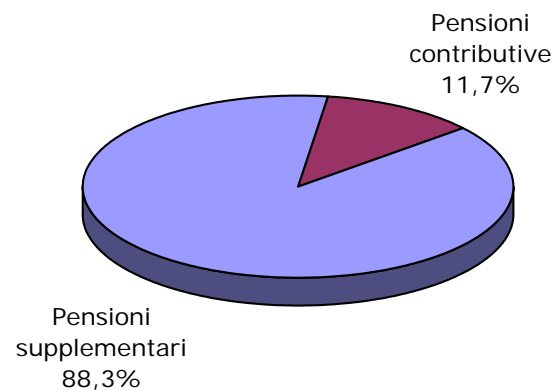

Importo medio mensile delle pensioni vigenti al 1° gennaio 2010
per categoria e tipologia di pensione

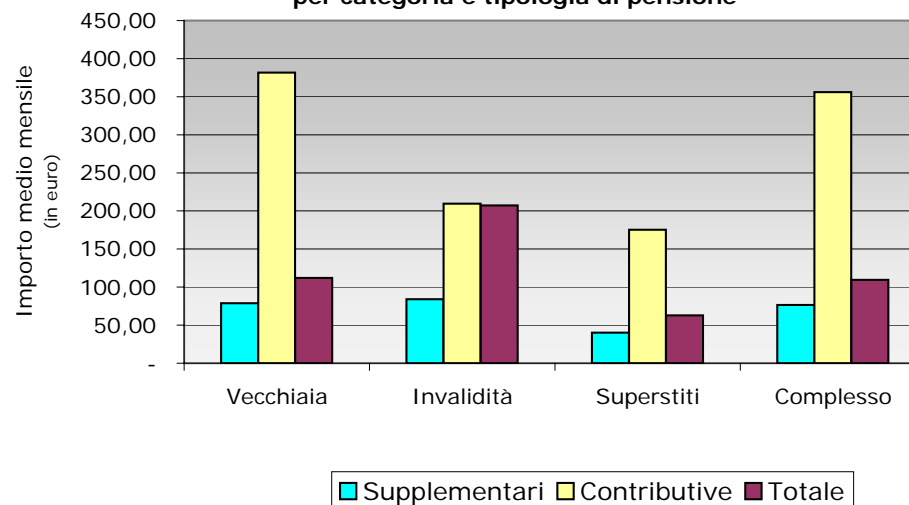

GESTIONE "PARASUBORDINATI"

Tav. 3 - Numero e importo delle pensioni vigenti al 1° gennaio 2010 per anno di decorrenza, sesso e categoria
(importi mensili in euro)

| Anni | VECCHIAIA | | INVALIDITA' | | SUPERSTITI | | COMPLESSO | |
|------------------|----------------|-----------------------|--------------|-----------------------|---------------|-----------------------|----------------|-----------------------|
| | Numero | Importo medio mensile | Numero | Importo medio mensile | Numero | Importo medio mensile | Numero | Importo medio mensile |
| <i>Uomini</i> | | | | | | | | |
| 1996 | 6 | 15,13 | - | - | - | - | 6 | 15,13 |
| 1997 | 93 | 17,05 | - | - | 5 | 7,66 | 98 | 16,57 |
| 1998 | 459 | 33,12 | - | - | 4 | 5,61 | 463 | 32,88 |
| 1999 | 1.686 | 47,54 | 2 | 228,71 | 9 | 11,32 | 1.697 | 47,57 |
| 2000 | 6.042 | 47,80 | 2 | 30,14 | 31 | 10,40 | 6.075 | 47,60 |
| 2001 | 7.677 | 93,52 | 22 | 195,87 | 37 | 23,91 | 7.736 | 93,48 |
| 2002 | 7.856 | 111,98 | 33 | 252,75 | 49 | 43,87 | 7.938 | 112,15 |
| 2003 | 10.521 | 119,58 | 42 | 223,11 | 62 | 40,18 | 10.625 | 119,53 |
| 2004 | 13.691 | 121,84 | 67 | 179,89 | 88 | 53,47 | 13.846 | 121,68 |
| 2005 | 17.235 | 126,94 | 82 | 166,64 | 103 | 70,40 | 17.420 | 126,80 |
| 2006 | 35.601 | 95,87 | 120 | 211,52 | 140 | 61,27 | 35.861 | 96,12 |
| 2007 | 26.468 | 128,76 | 126 | 174,70 | 154 | 55,26 | 26.748 | 128,55 |
| 2008 | 11.687 | 155,12 | 167 | 229,06 | 190 | 64,59 | 12.044 | 154,72 |
| 2009 | 12.171 | 162,73 | 147 | 284,12 | 157 | 43,42 | 12.475 | 162,65 |
| Totale | 151.193 | 117,15 | 810 | 216,87 | 1.029 | 52,62 | 153.032 | 117,24 |
| <i>Donne</i> | | | | | | | | |
| 1996 | - | - | - | - | 12 | 9,99 | 12 | 9,99 |
| 1997 | 8 | 34,04 | - | - | 101 | 9,07 | 109 | 10,90 |
| 1998 | 74 | 24,13 | - | - | 172 | 16,46 | 246 | 18,77 |
| 1999 | 245 | 31,89 | - | - | 306 | 18,71 | 551 | 24,57 |
| 2000 | 1.031 | 30,19 | - | - | 387 | 23,58 | 1.418 | 28,39 |
| 2001 | 1.516 | 61,83 | 1 | 163,65 | 545 | 36,44 | 2.062 | 55,17 |
| 2002 | 1.848 | 78,65 | 8 | 147,56 | 617 | 53,20 | 2.473 | 72,53 |
| 2003 | 2.479 | 90,06 | 14 | 183,31 | 799 | 55,01 | 3.292 | 81,95 |
| 2004 | 3.379 | 90,04 | 18 | 181,94 | 935 | 61,16 | 4.332 | 84,19 |
| 2005 | 4.424 | 93,31 | 22 | 120,18 | 1.207 | 65,09 | 5.653 | 87,39 |
| 2006 | 9.509 | 77,44 | 32 | 171,33 | 1.446 | 71,55 | 10.987 | 76,94 |
| 2007 | 7.972 | 96,47 | 45 | 163,66 | 1.622 | 72,06 | 9.639 | 92,68 |
| 2008 | 4.528 | 124,40 | 72 | 187,56 | 1.881 | 77,05 | 6.481 | 111,36 |
| 2009 | 5.719 | 124,06 | 47 | 207,39 | 1.724 | 77,16 | 7.490 | 113,79 |
| Totale | 42.732 | 93,58 | 259 | 177,33 | 11.754 | 63,76 | 54.745 | 87,57 |
| <i>Complesso</i> | | | | | | | | |
| 1996 | 6 | 15,13 | - | - | 12 | 9,99 | 18 | 11,71 |
| 1997 | 101 | 18,39 | - | - | 106 | 9,00 | 207 | 13,58 |
| 1998 | 533 | 31,87 | - | - | 176 | 16,21 | 709 | 27,98 |
| 1999 | 1.931 | 45,56 | 2 | 228,71 | 315 | 18,49 | 2.248 | 41,93 |
| 2000 | 7.073 | 45,23 | 2 | 30,14 | 418 | 22,61 | 7.493 | 43,97 |
| 2001 | 9.193 | 88,29 | 23 | 194,47 | 582 | 35,64 | 9.798 | 85,41 |
| 2002 | 9.704 | 105,64 | 41 | 232,23 | 666 | 52,51 | 10.411 | 102,74 |
| 2003 | 13.000 | 113,96 | 56 | 213,16 | 861 | 53,94 | 13.917 | 110,64 |
| 2004 | 17.070 | 115,54 | 85 | 180,32 | 1.023 | 60,50 | 18.178 | 112,75 |
| 2005 | 21.659 | 120,08 | 104 | 156,81 | 1.310 | 65,51 | 23.073 | 117,14 |
| 2006 | 45.110 | 91,99 | 152 | 203,06 | 1.586 | 70,65 | 46.848 | 91,62 |
| 2007 | 34.440 | 121,28 | 171 | 171,79 | 1.776 | 70,60 | 36.387 | 119,05 |
| 2008 | 16.215 | 146,54 | 239 | 216,55 | 2.071 | 75,90 | 18.525 | 139,55 |
| 2009 | 17.890 | 150,37 | 194 | 265,53 | 1.881 | 74,35 | 19.965 | 144,32 |
| Totale | 193.925 | 111,95 | 1.069 | 207,29 | 12.783 | 62,86 | 207.777 | 109,42 |

GESTIONE "PARASUBORDINATI"

Numero delle pensioni vigenti al 1° gennaio 2010
per anno di decorrenza

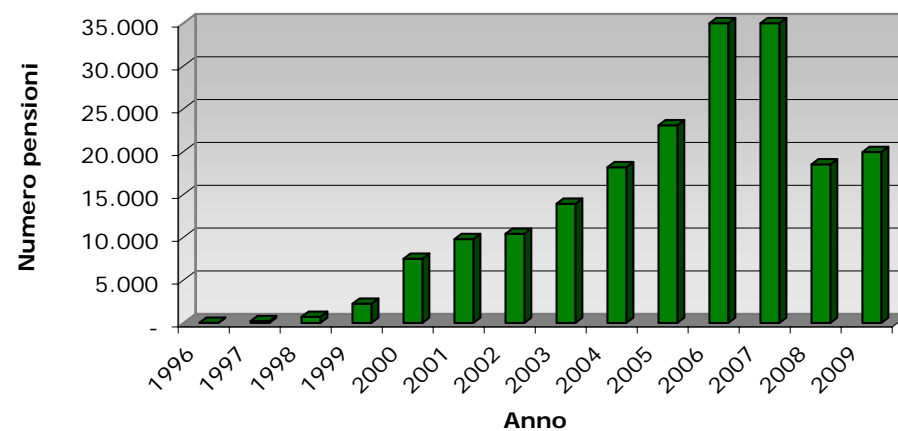

Importi medi mensili delle pensioni vigenti al 1° gennaio 2010
per anno di decorrenza e categoria

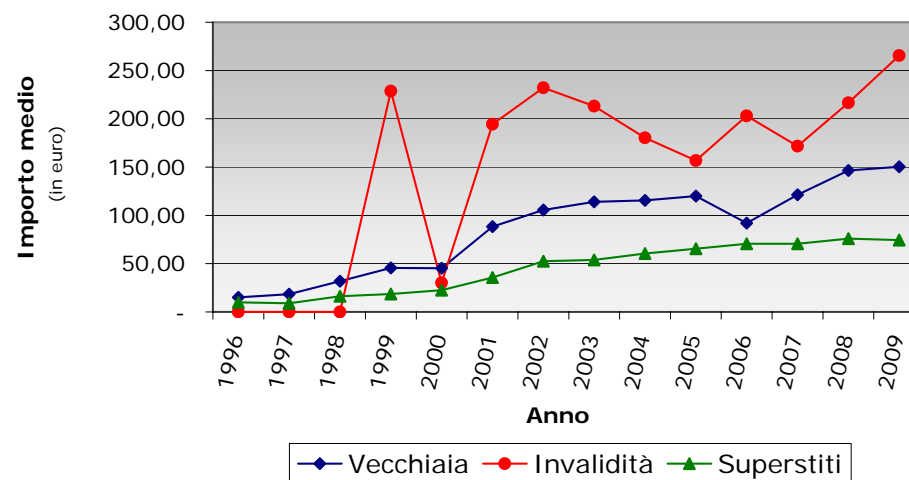

GESTIONE "PARASUBORDINATI"

Tav. 4 - Numero e importo delle pensioni supplementari vigenti al 1° gennaio 2010 per anno di decorrenza, sesso e categoria
(importi mensili in euro)

| Anni | VECCHIAIA | | INVALIDITA' | | SUPERSTITI | | COMPLESSO | |
|------------------|----------------|-----------------------|-------------|-----------------------|---------------|-----------------------|----------------|-----------------------|
| | Numero | Importo medio mensile | Numero | Importo medio mensile | Numero | Importo medio mensile | Numero | Importo medio mensile |
| <i>Uomini</i> | | | | | | | | |
| 1996 | 6 | 15,13 | - | - | - | - | 6 | 15,13 |
| 1997 | 93 | 17,05 | - | - | 5 | 7,66 | 98 | 16,57 |
| 1998 | 459 | 33,12 | - | - | 4 | 5,61 | 463 | 32,88 |
| 1999 | 1.686 | 47,54 | 1 | 13,94 | 9 | 11,32 | 1.696 | 47,33 |
| 2000 | 6.042 | 47,80 | 2 | 30,14 | 31 | 10,40 | 6.075 | 47,61 |
| 2001 | 7.299 | 79,16 | 1 | 162,47 | 33 | 15,00 | 7.333 | 78,88 |
| 2002 | 7.229 | 96,46 | 3 | 84,67 | 32 | 17,31 | 7.264 | 96,10 |
| 2003 | 9.541 | 101,58 | 3 | 113,65 | 43 | 11,67 | 9.587 | 101,18 |
| 2004 | 12.132 | 97,33 | 6 | 88,99 | 63 | 20,37 | 12.201 | 96,93 |
| 2005 | 14.941 | 92,68 | 2 | 83,70 | 79 | 30,55 | 15.022 | 92,35 |
| 2006 | 32.765 | 68,97 | - | - | 96 | 30,98 | 32.861 | 68,86 |
| 2007 | 23.274 | 84,68 | - | - | 112 | 27,38 | 23.386 | 84,41 |
| 2008 | 9.704 | 89,28 | - | - | 148 | 30,74 | 9.852 | 88,40 |
| 2009 | 9.343 | 90,97 | - | - | 125 | 28,75 | 9.468 | 90,14 |
| Totale | 134.514 | 82,84 | 18 | 85,17 | 780 | 25,53 | 135.312 | 82,51 |
| <i>Donne</i> | | | | | | | | |
| 1996 | - | - | - | - | 12 | 9,99 | 12 | 9,99 |
| 1997 | 8 | 34,04 | - | - | 101 | 9,07 | 109 | 10,90 |
| 1998 | 74 | 24,13 | - | - | 172 | 16,46 | 246 | 18,77 |
| 1999 | 245 | 31,89 | - | - | 306 | 18,71 | 551 | 24,57 |
| 2000 | 1.031 | 30,19 | - | - | 386 | 23,26 | 1.417 | 28,31 |
| 2001 | 1.446 | 53,47 | - | - | 494 | 29,23 | 1.940 | 47,30 |
| 2002 | 1.694 | 64,80 | 1 | 62,93 | 511 | 34,16 | 2.206 | 57,70 |
| 2003 | 2.213 | 70,22 | - | - | 637 | 35,95 | 2.850 | 62,56 |
| 2004 | 2.984 | 69,03 | - | - | 743 | 37,96 | 3.727 | 62,83 |
| 2005 | 3.870 | 69,78 | - | - | 966 | 41,51 | 4.836 | 64,13 |
| 2006 | 8.752 | 56,52 | - | - | 1.198 | 44,91 | 9.950 | 55,12 |
| 2007 | 7.118 | 64,10 | - | - | 1.327 | 47,70 | 8.445 | 61,52 |
| 2008 | 3.820 | 71,70 | - | - | 1.569 | 49,77 | 5.389 | 65,31 |
| 2009 | 4.939 | 78,49 | - | - | 1.435 | 49,08 | 6.374 | 71,87 |
| Totale | 38.194 | 64,72 | 1 | 62,93 | 9.857 | 41,32 | 48.052 | 59,92 |
| <i>Complesso</i> | | | | | | | | |
| 1996 | 6 | 15,13 | - | - | 12 | 9,99 | 18 | 11,71 |
| 1997 | 101 | 18,39 | - | - | 106 | 9,00 | 207 | 13,58 |
| 1998 | 533 | 31,87 | - | - | 176 | 16,21 | 709 | 27,98 |
| 1999 | 1.931 | 45,56 | 1 | 13,94 | 315 | 18,49 | 2.247 | 41,75 |
| 2000 | 7.073 | 45,24 | 2 | 30,14 | 417 | 22,30 | 7.492 | 43,96 |
| 2001 | 8.745 | 74,91 | 1 | 162,47 | 527 | 28,34 | 9.273 | 72,27 |
| 2002 | 8.923 | 90,45 | 4 | 79,24 | 543 | 33,16 | 9.470 | 87,16 |
| 2003 | 11.754 | 95,67 | 3 | 113,65 | 680 | 34,41 | 12.437 | 92,33 |
| 2004 | 15.116 | 91,75 | 6 | 88,99 | 806 | 36,58 | 15.928 | 88,95 |
| 2005 | 18.811 | 87,97 | 2 | 83,70 | 1.045 | 40,68 | 19.858 | 85,48 |
| 2006 | 41.517 | 66,35 | - | - | 1.294 | 43,88 | 42.811 | 65,67 |
| 2007 | 30.392 | 79,86 | - | - | 1.439 | 46,12 | 31.831 | 78,34 |
| 2008 | 13.524 | 84,32 | - | - | 1.717 | 48,13 | 15.241 | 80,24 |
| 2009 | 14.282 | 86,65 | - | - | 1.560 | 47,45 | 15.842 | 82,79 |
| Totale | 172.708 | 78,83 | 19 | 84,00 | 10.637 | 40,16 | 183.364 | 76,59 |

GESTIONE "PARASUBORDINATI"

Tav. 5 - Numero e importo delle pensioni contributive vigenti al 1° gennaio 2010 per anno di decorrenza, sesso e categoria
(importi mensili in euro)

| Anni | VECCHIAIA | | INVALIDITA' | | SUPERSTITI | | COMPLESSO | |
|------------------|---------------|-----------------------|--------------|-----------------------|--------------|-----------------------|---------------|-----------------------|
| | Numero | Importo medio mensile | Numero | Importo medio mensile | Numero | Importo medio mensile | Numero | Importo medio mensile |
| <i>Uomini</i> | | | | | | | | |
| 1996 | - | - | - | - | - | - | - | - |
| 1997 | - | - | - | - | - | - | - | - |
| 1998 | - | - | - | - | - | - | - | - |
| 1999 | - | - | 1 | 443,47 | - | - | 1 | 443,47 |
| 2000 | - | - | - | - | - | - | - | - |
| 2001 | 378 | 370,77 | 21 | 197,46 | 4 | 97,42 | 403 | 359,03 |
| 2002 | 627 | 291,00 | 30 | 269,56 | 17 | 93,87 | 674 | 285,07 |
| 2003 | 980 | 294,89 | 39 | 231,53 | 19 | 104,71 | 1.038 | 289,03 |
| 2004 | 1.559 | 312,53 | 61 | 188,83 | 25 | 136,89 | 1.645 | 305,28 |
| 2005 | 2.294 | 350,13 | 80 | 168,71 | 24 | 201,57 | 2.398 | 342,59 |
| 2006 | 2.836 | 406,66 | 120 | 211,52 | 44 | 127,36 | 3.000 | 394,76 |
| 2007 | 3.194 | 449,92 | 126 | 174,70 | 42 | 129,62 | 3.362 | 435,60 |
| 2008 | 1.983 | 477,31 | 167 | 229,06 | 42 | 183,86 | 2.192 | 452,78 |
| 2009 | 2.828 | 399,80 | 147 | 284,12 | 32 | 100,70 | 3.007 | 390,96 |
| Totale | 16.679 | 393,88 | 792 | 219,87 | 249 | 137,46 | 17.720 | 382,50 |
| <i>Donne</i> | | | | | | | | |
| 1996 | - | - | - | - | - | - | - | - |
| 1997 | - | - | - | - | - | - | - | - |
| 1998 | - | - | - | - | - | - | - | - |
| 1999 | - | - | - | - | - | - | - | - |
| 2000 | - | - | - | - | 1 | 148,43 | 1 | 148,43 |
| 2001 | 70 | 234,68 | 1 | 163,65 | 51 | 106,24 | 122 | 180,40 |
| 2002 | 154 | 231,04 | 7 | 159,65 | 106 | 144,98 | 267 | 195,00 |
| 2003 | 266 | 255,19 | 14 | 183,31 | 162 | 129,96 | 442 | 207,01 |
| 2004 | 395 | 248,82 | 18 | 181,94 | 192 | 150,95 | 605 | 215,77 |
| 2005 | 554 | 257,72 | 22 | 120,18 | 241 | 159,60 | 817 | 225,07 |
| 2006 | 757 | 319,38 | 32 | 171,33 | 248 | 200,25 | 1.037 | 286,32 |
| 2007 | 854 | 366,26 | 45 | 163,66 | 295 | 181,64 | 1.194 | 313,01 |
| 2008 | 708 | 408,77 | 72 | 187,56 | 312 | 214,24 | 1.092 | 338,61 |
| 2009 | 780 | 412,63 | 47 | 207,39 | 289 | 216,61 | 1.116 | 353,23 |
| Totale | 4.538 | 336,44 | 258 | 177,77 | 1.897 | 180,35 | 6.693 | 286,08 |
| <i>Complesso</i> | | | | | | | | |
| 1996 | - | - | - | - | - | - | - | - |
| 1997 | - | - | - | - | - | - | - | - |
| 1998 | - | - | - | - | - | - | - | - |
| 1999 | - | - | 1 | 443,47 | - | - | 1 | 443,47 |
| 2000 | - | - | - | - | 1 | 148,43 | 1 | 148,43 |
| 2001 | 448 | 349,51 | 22 | 195,93 | 55 | 105,60 | 525 | 317,52 |
| 2002 | 781 | 279,17 | 37 | 248,77 | 123 | 137,91 | 941 | 259,51 |
| 2003 | 1.246 | 286,42 | 53 | 218,79 | 181 | 127,31 | 1.480 | 264,54 |
| 2004 | 1.954 | 299,65 | 79 | 187,26 | 217 | 149,33 | 2.250 | 281,21 |
| 2005 | 2.848 | 332,15 | 102 | 158,24 | 265 | 163,40 | 3.215 | 312,73 |
| 2006 | 3.593 | 388,27 | 152 | 203,06 | 292 | 189,27 | 4.037 | 366,90 |
| 2007 | 4.048 | 432,27 | 171 | 171,79 | 337 | 175,16 | 4.556 | 403,47 |
| 2008 | 2.691 | 459,28 | 239 | 216,55 | 354 | 210,63 | 3.284 | 414,81 |
| 2009 | 3.608 | 402,57 | 194 | 265,53 | 321 | 205,06 | 4.123 | 380,75 |
| Totale | 21.217 | 381,59 | 1.050 | 209,52 | 2.146 | 175,37 | 24.413 | 356,07 |

GESTIONE "PARASUBORDINATI"

Tav. 6 - Numero e importo, con indicazione dell'età media alla decorrenza e degli anni di anzianità contributiva, delle nuove pensioni liquidate nel 2009 ripartite per categoria, sesso e tipologia di pensione

| Categoria di pensione | DONNE | | | | UOMINI | | | | TOTALE | | | |
|-----------------------------------|--------------|------------------------------------|---------------------------|--------------------------------|---------------|------------------------------------|---------------------------|--------------------------------|---------------|------------------------------------|---------------------------|--------------------------------|
| | Numero | Importo medio mensile (in euro) | Età media alla decorrenza | Anni di anzianità contributiva | Numero | Importo medio mensile (in euro) | Età media alla decorrenza | Anni di anzianità contributiva | Numero | Importo medio mensile (in euro) | Età media alla decorrenza | Anni di anzianità contributiva |
| Pensioni supplementari (a) | | | | | | | | | | | | |
| Vecchiaia | 5.758 | 77,93 | 62,7 | 4,1 | 11.314 | 89,86 | 67,5 | 3,7 | 17.072 | 85,84 | 65,9 | 3,9 |
| Assegno di invalidità | - | - | - | - | - | - | - | - | - | - | - | - |
| Pensione di inabilità | - | - | - | - | - | - | - | - | - | - | - | - |
| Superstite da assicurato | 822 | 46,72 | 56,0 | 3,6 | 101 | 37,96 | 51,2 | 3,7 | 923 | 45,76 | 55,5 | 3,6 |
| Superstite da pensionato | 1.134 | 49,39 | 65,5 | 3,6 | 85 | 28,43 | 66,2 | 3,2 | 1.219 | 47,93 | 65,5 | 3,6 |
| Totale supplementari | 7.714 | 70,41 | 62,4 | 4,0 | 11.500 | 88,95 | 67,3 | 3,7 | 19.214 | 81,51 | 65,3 | 3,8 |
| Pensioni contributive (b) | | | | | | | | | | | | |
| Vecchiaia | 1.324 | 360,20 | 64,8 | 11,8 | 4.589 | 375,35 | 65,7 | 10,0 | 5.913 | 371,95 | 65,5 | 10,4 |
| Assegno di invalidità | 74 | 178,47 | 47,4 | 10,4 | 241 | 204,99 | 54,0 | 11,0 | 315 | 198,76 | 52,4 | 10,8 |
| Pensione di inabilità | 12 | 345,69 | 47,7 | 13,3 | 44 | 629,28 | 53,1 | 15,6 | 56 | 568,51 | 51,9 | 15,1 |
| Superstite da assicurato | 316 | 210,81 | 53,3 | 10,7 | 39 | 188,45 | 45,5 | 10,1 | 355 | 208,35 | 52,5 | 10,6 |
| Superstite da pensionato | 140 | 229,58 | 63,3 | 10,9 | 19 | 111,73 | 66,9 | 10,8 | 159 | 215,50 | 63,7 | 10,9 |
| Totale contributive | 1.866 | 317,80 | 62,0 | 11,5 | 4.932 | 366,79 | 64,9 | 10,1 | 6.798 | 353,34 | 64,1 | 10,5 |
| Totale | | | | | | | | | | | | |
| Vecchiaia | 7.082 | 130,70 | 63,1 | 5,5 | 15.903 | 172,24 | 67,0 | 5,6 | 22.985 | 159,44 | 65,8 | 5,5 |
| Assegno di invalidità | 74 | 178,47 | 47,4 | 10,4 | 241 | 204,99 | 54,0 | 11,0 | 315 | 198,76 | 52,4 | 10,8 |
| Pensione di inabilità | 12 | 345,69 | 47,7 | 13,3 | 44 | 629,28 | 53,1 | 15,6 | 56 | 568,51 | 51,9 | 15,1 |
| Superstite da assicurato | 1.138 | 92,28 | 55,3 | 5,6 | 140 | 79,88 | 49,6 | 5,5 | 1.278 | 90,92 | 54,6 | 5,6 |
| Superstite da pensionato | 1.274 | 69,19 | 65,2 | 4,4 | 104 | 43,65 | 66,3 | 4,6 | 1.378 | 67,26 | 65,3 | 4,4 |
| Totale liquidate | 9.580 | 118,60 | 62,3 | 5,4 | 16.432 | 172,35 | 66,6 | 5,7 | 26.012 | 152,55 | 65,0 | 5,6 |

(a) Pensioni liquidate agli iscritti che non raggiungono i requisiti minimi per il diritto al trattamento autonomo e sono titolari di pensioni liquidate da altre gestioni previdenziali obbligatorie

(b) Pensioni liquidate col sistema "contributivo" agli assicurati che hanno maturato nella gestione i requisiti minimi di contribuzione.

GESTIONE "PARASUBORDINATI"**Tav. 7 - Numero e importo delle pensioni vigenti al 1° gennaio 2010 ripartite per regione, sesso e tipologia di pensione*****Pensioni supplementari (a)****- Importi in euro -*

| Regione | Uomini | | Donne | | Totale | |
|-----------------------|----------------|-----------------------|---------------|-----------------------|----------------|-----------------------|
| | Numero | importo medio mensile | Numero | importo medio mensile | Numero | importo medio mensile |
| Piemonte | 11.363 | 88,12 | 4.454 | 64,08 | 15.817 | 81,35 |
| Val d'Aosta | 281 | 67,18 | 112 | 50,06 | 393 | 62,30 |
| Lombardia | 39.739 | 97,06 | 16.385 | 68,70 | 56.124 | 88,78 |
| Liguria | 4.291 | 71,71 | 1.488 | 50,29 | 5.779 | 66,20 |
| Trentino Alto Adige | 3.576 | 65,90 | 1.331 | 45,40 | 4.907 | 60,34 |
| Veneto | 14.452 | 76,78 | 4.689 | 61,22 | 19.141 | 72,97 |
| Friuli Venezia Giulia | 4.892 | 77,20 | 1.782 | 53,75 | 6.674 | 70,94 |
| Emilia Romagna | 22.512 | 80,42 | 8.181 | 56,84 | 30.693 | 74,14 |
| Toscana | 12.973 | 71,08 | 4.207 | 50,09 | 17.180 | 65,94 |
| Umbria | 2.011 | 62,03 | 548 | 51,26 | 2.559 | 59,72 |
| Marche | 4.242 | 67,43 | 1.239 | 47,98 | 5.481 | 63,04 |
| Lazio | 7.096 | 83,12 | 2.220 | 55,33 | 9.316 | 76,49 |
| Abruzzo | 1.296 | 60,19 | 240 | 41,59 | 1.536 | 57,28 |
| Molise | 176 | 53,11 | 36 | 27,06 | 212 | 48,69 |
| Campania | 1.391 | 71,78 | 236 | 43,22 | 1.627 | 67,64 |
| Puglia | 1.732 | 64,78 | 328 | 40,60 | 2.060 | 60,93 |
| Basilicata | 267 | 61,04 | 40 | 29,85 | 307 | 56,97 |
| Calabria | 385 | 73,88 | 53 | 44,58 | 438 | 70,34 |
| Sicilia | 1.387 | 63,03 | 223 | 38,46 | 1.610 | 59,63 |
| Sardegna | 1.250 | 73,27 | 260 | 45,20 | 1.510 | 68,44 |
| TOTALE | 135.312 | 82,51 | 48.052 | 59,92 | 183.364 | 76,59 |

(a) Pensioni liquidate agli iscritti che non raggiungono i requisiti minimi per il diritto al trattamento autonomo e sono titolari di pensioni liquidate da altre gestioni previdenziali obbligatorie

GESTIONE "PARASUBORDINATI"**Tav. 7 - Numero e importo delle pensioni vigenti al 1° gennaio 2010 ripartite per regione, sesso e tipologia di pensione*****Pensioni contributive (b)****- Importi in euro -*

| Regione | Uomini | | Donne | | Totale | |
|-----------------------|---------------|-----------------------|--------------|-----------------------|---------------|-----------------------|
| | Numero | importo medio mensile | Numero | importo medio mensile | Numero | importo medio mensile |
| Piemonte | 1.626 | 365,94 | 610 | 298,66 | 2.236 | 347,59 |
| Val d'Aosta | 37 | 277,01 | 14 | 177,28 | 51 | 249,63 |
| Lombardia | 5.223 | 447,17 | 2.310 | 327,91 | 7.533 | 410,60 |
| Liguria | 679 | 294,87 | 224 | 215,76 | 903 | 275,25 |
| Trentino Alto Adige | 427 | 319,15 | 113 | 221,97 | 540 | 298,82 |
| Veneto | 2.438 | 384,20 | 820 | 283,02 | 3.258 | 358,73 |
| Friuli Venezia Giulia | 461 | 433,17 | 179 | 309,54 | 640 | 398,59 |
| Emilia Romagna | 1.825 | 456,23 | 756 | 331,86 | 2.581 | 419,80 |
| Toscana | 1.745 | 350,31 | 585 | 235,53 | 2.330 | 321,49 |
| Umbria | 286 | 284,62 | 90 | 187,28 | 376 | 261,32 |
| Marche | 434 | 335,16 | 123 | 203,79 | 557 | 306,15 |
| Lazio | 1.257 | 300,69 | 515 | 228,19 | 1.772 | 279,62 |
| Abruzzo | 159 | 264,09 | 54 | 158,15 | 213 | 237,23 |
| Molise | 31 | 176,56 | 6 | 107,43 | 37 | 165,35 |
| Campania | 314 | 221,06 | 78 | 177,02 | 392 | 212,30 |
| Puglia | 258 | 245,47 | 71 | 160,06 | 329 | 227,04 |
| Basilicata | 25 | 236,67 | 10 | 138,22 | 35 | 208,54 |
| Calabria | 35 | 274,70 | 13 | 128,92 | 48 | 235,22 |
| Sicilia | 311 | 264,21 | 75 | 208,10 | 386 | 253,31 |
| Sardegna | 149 | 251,67 | 47 | 225,67 | 196 | 245,44 |
| TOTALE | 17.720 | 382,50 | 6.693 | 286,08 | 24.413 | 356,07 |

(b) Pensioni liquidate col sistema "contributivo" agli assicurati che hanno maturato nella gestione i requisiti minimi di contribuzione.

GESTIONE "PARASUBORDINATI"**Tav. 7 - Numero e importo delle pensioni vigenti al 1° gennaio 2010 ripartite per regione, sesso e tipologia di pensione****Complesso***- Importi in euro -*

| Regione | Uomini | | Donne | | Totale | |
|-----------------------|----------------|-----------------------|---------------|-----------------------|----------------|-----------------------|
| | Numero | importo medio mensile | Numero | importo medio mensile | Numero | importo medio mensile |
| Piemonte | 12.989 | 122,89 | 5.064 | 92,34 | 18.053 | 114,32 |
| Val d'Aosta | 318 | 91,59 | 126 | 64,19 | 444 | 83,82 |
| Lombardia | 44.962 | 137,73 | 18.695 | 100,73 | 63.657 | 126,86 |
| Liguria | 4.970 | 102,20 | 1.712 | 71,94 | 6.682 | 94,45 |
| Trentino Alto Adige | 4.003 | 92,91 | 1.444 | 59,22 | 5.447 | 83,98 |
| Veneto | 16.890 | 121,15 | 5.509 | 94,24 | 22.399 | 114,53 |
| Friuli Venezia Giulia | 5.353 | 107,86 | 1.961 | 77,10 | 7.314 | 99,61 |
| Emilia Romagna | 24.337 | 108,60 | 8.937 | 80,11 | 33.274 | 100,95 |
| Toscana | 14.718 | 104,19 | 4.792 | 72,73 | 19.510 | 96,46 |
| Umbria | 2.297 | 89,74 | 638 | 70,45 | 2.935 | 85,55 |
| Marche | 4.676 | 92,28 | 1.362 | 62,05 | 6.038 | 85,46 |
| Lazio | 8.353 | 115,86 | 2.735 | 87,88 | 11.088 | 108,96 |
| Abruzzo | 1.455 | 82,47 | 294 | 63,00 | 1.749 | 79,20 |
| Molise | 207 | 71,60 | 42 | 38,54 | 249 | 66,02 |
| Campania | 1.705 | 99,27 | 314 | 76,46 | 2.019 | 95,72 |
| Puglia | 1.990 | 88,21 | 399 | 61,85 | 2.389 | 83,80 |
| Basilicata | 292 | 76,07 | 50 | 51,52 | 342 | 72,48 |
| Calabria | 420 | 90,62 | 66 | 61,19 | 486 | 86,62 |
| Sicilia | 1.698 | 99,88 | 298 | 81,15 | 1.996 | 97,08 |
| Sardegna | 1.399 | 92,27 | 307 | 72,83 | 1.706 | 88,78 |
| TOTALE | 153.032 | 117,24 | 54.745 | 87,57 | 207.777 | 109,43 |

GESTIONE "PARASUBORDINATI"

Tav. 8 - Numero e importo delle pensioni vigenti totali (contributive e supplementari) al 1° gennaio 2010
ripartite per regione, sesso e categoria
 (importi in euro)

| Regione | VECCHIAIA | | INVALIDITA' | | SUPERSTITI | | COMPLESSO | |
|-----------------------|----------------|-----------------------|-------------|-----------------------|--------------|-----------------------|----------------|-----------------------|
| | Numero | Importo medio mensile | Numero | Importo medio mensile | Numero | Importo medio mensile | Numero | Importo medio mensile |
| <i>Uomini</i> | | | | | | | | |
| Piemonte | 12.835 | 123,00 | 42 | 308,79 | 112 | 40,85 | 12.989 | 122,89 |
| Val d'Aosta | 317 | 91,73 | - | - | 1 | 46 | 318 | 91,59 |
| Lombardia | 44.461 | 137,96 | 162 | 239,69 | 339 | 58,66 | 44.962 | 137,73 |
| Liguria | 4.906 | 102,34 | 27 | 179,88 | 37 | 27,08 | 4.970 | 102,20 |
| Trentino Alto Adige | 3.966 | 92,99 | 10 | 220,64 | 27 | 33,91 | 4.003 | 92,91 |
| Veneto | 16.726 | 121,11 | 67 | 229,18 | 97 | 54,64 | 16.890 | 121,15 |
| Friuli Venezia Giulia | 5.298 | 107,66 | 12 | 424,30 | 43 | 44,33 | 5.353 | 107,86 |
| Emilia Romagna | 23.990 | 108,48 | 168 | 183,86 | 179 | 53,90 | 24.337 | 108,60 |
| Toscana | 14.550 | 104,03 | 91 | 178,44 | 77 | 46,39 | 14.718 | 104,19 |
| Umbria | 2.245 | 88,42 | 36 | 190,95 | 16 | 47,56 | 2.297 | 89,74 |
| Marche | 4.605 | 91,31 | 45 | 210,00 | 26 | 60,55 | 4.676 | 92,28 |
| Lazio | 8.255 | 114,64 | 57 | 318,67 | 41 | 78,51 | 8.353 | 115,86 |
| Abruzzo | 1.428 | 81,46 | 17 | 192,91 | 10 | 38,64 | 1.455 | 82,47 |
| Molise | 199 | 71,33 | 6 | 103,01 | 2 | 4 | 207 | 71,60 |
| Campania | 1.674 | 98,44 | 25 | 163,63 | 6 | 61,62 | 1.705 | 99,27 |
| Puglia | 1.966 | 87,85 | 19 | 133,05 | 5 | 56,32 | 1.990 | 88,21 |
| Basilicata | 288 | 76,19 | 2 | 91,60 | 2 | 43,72 | 292 | 76,07 |
| Calabria | 417 | 90,53 | 3 | 103,32 | - | - | 420 | 90,62 |
| Sicilia | 1.683 | 99,28 | 11 | 179,00 | 4 | 133,23 | 1.698 | 99,88 |
| Sardegna | 1.384 | 91,95 | 10 | 176,35 | 5 | 14,43 | 1.399 | 92,27 |
| Totale | 151.193 | 117,15 | 810 | 216,87 | 1.029 | 52,62 | 153.032 | 117,24 |

GESTIONE "PARASUBORDINATI"

Tav. 8 - Numero e importo delle pensioni vigenti totali (contributive e supplementari) al 1° gennaio 2010
ripartite per regione, sesso e categoria
 (importi in euro)

| Regione | VECCHIAIA | | INVALIDITA' | | SUPERSTITI | | COMPLESSO | |
|-----------------------|---------------|-----------------------|-------------|-----------------------|---------------|-----------------------|---------------|-----------------------|
| | Numero | Importo medio mensile | Numero | Importo medio mensile | Numero | Importo medio mensile | Numero | Importo medio mensile |
| Donne | | | | | | | | |
| Piemonte | 4.056 | 97,07 | 8 | 323,97 | 1.000 | 71,28 | 5.064 | 92,34 |
| Val d'Aosta | 105 | 65,81 | 1,00 | 165 | 20 | 51 | 126 | 64,19 |
| Lombardia | 15.027 | 107,70 | 65 | 138,40 | 3.603 | 70,95 | 18.695 | 100,73 |
| Liguria | 1.304 | 76,47 | 13 | 116,83 | 395 | 55,51 | 1.712 | 71,94 |
| Trentino Alto Adige | 1.188 | 59,06 | 3 | 401,36 | 253 | 55,92 | 1.444 | 59,22 |
| Veneto | 4.183 | 103,18 | 19 | 214,56 | 1.307 | 63,87 | 5.509 | 94,24 |
| Friuli Venezia Giulia | 1.553 | 82,43 | 2 | 179,50 | 406 | 56,19 | 1.961 | 77,10 |
| Emilia Romagna | 7.002 | 84,86 | 52 | 222,09 | 1.883 | 58,50 | 8.937 | 80,11 |
| Toscana | 3.623 | 77,14 | 24 | 194,60 | 1.145 | 56,24 | 4.792 | 72,73 |
| Umbria | 500 | 71,19 | 4 | 135,22 | 134 | 65,72 | 638 | 70,45 |
| Marche | 1.015 | 63,76 | 12 | 120,07 | 335 | 54,80 | 1.362 | 62,05 |
| Lazio | 2.037 | 95,29 | 30 | 157,31 | 668 | 62,17 | 2.735 | 87,88 |
| Abruzzo | 190 | 65,43 | 8 | 118,83 | 96 | 53,54 | 294 | 63,00 |
| Molise | 31 | 35,28 | 1 | 86,27 | 10 | 44 | 42 | 38,54 |
| Campania | 190 | 94,46 | 5 | 226,37 | 119 | 41,42 | 314 | 76,46 |
| Puglia | 272 | 60,30 | 2 | 62,34 | 125 | 65,22 | 399 | 61,85 |
| Basilicata | 23 | 49,36 | 2 | 123,09 | 25 | 47,79 | 50 | 51,52 |
| Calabria | 39 | 69,95 | 1 | 67,30 | 26 | 48 | 66 | 61,19 |
| Sicilia | 179 | 86,38 | 4 | 159,73 | 115 | 70,28 | 298 | 81,15 |
| Sardegna | 215 | 68,98 | 3 | 283,70 | 89 | 75,02 | 307 | 72,83 |
| Totale | 42.732 | 93,58 | 259 | 177,33 | 11.754 | 63,76 | 54.745 | 87,57 |

GESTIONE "PARASUBORDINATI"

Tav. 8 - Numero e importo delle pensioni vigenti totali (contributive e supplementari) al 1° gennaio 2010
ripartite per regione, sesso e categoria

(importi in euro)

| Regione | VECCHIAIA | | INVALIDITA' | | SUPERSTITI | | COMPLESSO | |
|-----------------------|------------------|-----------------------|--------------|-----------------------|---------------|-----------------------|----------------|-----------------------|
| | Numero | Importo medio mensile | Numero | Importo medio mensile | Numero | Importo medio mensile | Numero | Importo medio mensile |
| | <i>Complesso</i> | | | | | | | |
| Piemonte | 16.891 | 116,78 | 50 | 311,22 | 1.112 | 68,21 | 18.053 | 114,32 |
| Val d'Aosta | 422 | 85,28 | 1,00 | 165 | 21 | 50 | 444 | 83,82 |
| Lombardia | 59.488 | 130,32 | 227 | 210,69 | 3.942 | 69,89 | 63.657 | 126,86 |
| Liguria | 6.210 | 96,91 | 40 | 159,39 | 432 | 53,07 | 6.682 | 94,45 |
| Trentino Alto Adige | 5.154 | 85,17 | 13 | 262,34 | 280 | 53,80 | 5.447 | 83,98 |
| Veneto | 20.909 | 117,52 | 86 | 225,95 | 1.404 | 63,24 | 22.399 | 114,53 |
| Friuli Venezia Giulia | 6.851 | 101,94 | 14 | 389,33 | 449 | 55,06 | 7.314 | 99,61 |
| Emilia Romagna | 30.992 | 103,15 | 220 | 192,90 | 2.062 | 58,10 | 33.274 | 100,95 |
| Toscana | 18.173 | 98,67 | 115 | 181,81 | 1.222 | 55,62 | 19.510 | 96,46 |
| Umbria | 2.745 | 85,28 | 40 | 185,38 | 150 | 63,79 | 2.935 | 85,55 |
| Marche | 5.620 | 86,33 | 57 | 191,07 | 361 | 55,22 | 6.038 | 85,46 |
| Lazio | 10.292 | 110,81 | 87 | 263,03 | 709 | 63,12 | 11.088 | 108,96 |
| Abruzzo | 1.618 | 79,58 | 25 | 169,20 | 106 | 52,14 | 1.749 | 79,20 |
| Molise | 230 | 66,47 | 7 | 100,62 | 12 | 37 | 249 | 66,02 |
| Campania | 1.864 | 98,04 | 30 | 174,09 | 125 | 42,39 | 2.019 | 95,72 |
| Puglia | 2.238 | 84,50 | 21 | 126,32 | 130 | 64,88 | 2.389 | 83,80 |
| Basilicata | 311 | 74,21 | 4 | 107,35 | 27 | 47,48 | 342 | 72,48 |
| Calabria | 456 | 88,77 | 4 | 94,32 | 26 | 48 | 486 | 86,62 |
| Sicilia | 1.862 | 98,04 | 15 | 173,86 | 119 | 72,39 | 1.996 | 97,08 |
| Sardegna | 1.599 | 88,86 | 13 | 201,13 | 94 | 71,80 | 1.706 | 88,78 |
| Totale | 193.925 | 111,95 | 1.069 | 207,29 | 12.783 | 62,86 | 207.777 | 109,43 |

TRATTAMENTI NON PENSIONISTICI

Tav. 9 - Indennità per ricovero ospedaliero: numero di beneficiari e importo medio indennizzato per anno di pagamento e genere

| Anno di pagamento | Donne | | Uomini | | Complesso | |
|-------------------|-----------------------|---------------------------------|-----------------------|---------------------------------|-----------------------|---------------------------------|
| | Numero di beneficiari | Importo medio erogato (in euro) | Numero di beneficiari | Importo medio erogato (in euro) | Numero di beneficiari | Importo medio erogato (in euro) |
| 2005 | 821 | 374,50 | 557 | 624,13 | 1.378 | 475,40 |
| 2006 | 734 | 339,67 | 491 | 580,66 | 1.225 | 436,26 |
| 2007 | 934 | 373,10 | 599 | 508,03 | 1.533 | 425,82 |
| 2008 | 972 | 333,37 | 550 | 551,70 | 1.522 | 412,27 |
| 2009 | 761 | 336,66 | 517 | 568,42 | 1.278 | 430,42 |

Tav. 10 - Indennità giornaliera di malattia*: numero di beneficiari e importo medio indennizzato per anno di pagamento e genere

| Anno di pagamento | Donne | | Uomini | | Complesso | |
|-------------------|-----------------------|---------------------------------|-----------------------|---------------------------------|-----------------------|---------------------------------|
| | Numero di beneficiari | Importo medio erogato (in euro) | Numero di beneficiari | Importo medio erogato (in euro) | Numero di beneficiari | Importo medio erogato (in euro) |
| 2007 | 612 | 314,41 | 279 | 383,62 | 891 | 336,08 |
| 2008 | 1.935 | 325,99 | 901 | 396,65 | 2.836 | 348,44 |
| 2009 | 1.521 | 326,10 | 841 | 426,87 | 2.362 | 361,97 |

* L'indennità giornaliera di malattia è stata introdotta con l'art.1, comma 788, della Legge n. 296/2006 (Finanziaria per l'anno 2007)

Tav.11 - Assegni al nucleo familiare: numero di beneficiari e importo medio erogato per anno di pagamento e genere

| Anno di pagamento | Donne | | Uomini | | Complesso | |
|-------------------|-----------------------|---------------------------------|-----------------------|---------------------------------|-----------------------|---------------------------------|
| | Numero di beneficiari | Importo medio erogato (in euro) | Numero di beneficiari | Importo medio erogato (in euro) | Numero di beneficiari | Importo medio erogato (in euro) |
| 2005 | 3.675 | 1.176,78 | 4.959 | 1.583,67 | 8.634 | 1.410,48 |
| 2006 | 5.490 | 1.208,55 | 7.158 | 1.629,67 | 12.648 | 1.446,88 |
| 2007 | 6.168 | 1.158,74 | 7.675 | 1.519,47 | 13.843 | 1.358,74 |
| 2008 | 6.169 | 1.309,03 | 7.738 | 1.597,89 | 13.907 | 1.469,75 |
| 2009 | 5.824 | 1.300,21 | 7.283 | 1.595,08 | 13.107 | 1.464,06 |

Tav. 12 - Trattamenti economici di maternità: numero di beneficiari e importo medio erogato per anno di pagamento e tipo di indennità

| Anno di pagamento | Indennità di maternità e paternità | | Indennità per congedo parentale (a) | |
|-------------------|------------------------------------|-------------------------------------|-------------------------------------|---------------------------------|
| | Numero di beneficiari | Importo medio erogato (in euro) (b) | Numero di beneficiari | Importo medio erogato (in euro) |
| 2005 | 9.120 | 4.804,70 | - | - |
| 2006 | 9.002 | 4.897,36 | - | - |
| 2007 | 10.026 | 4.887,81 | - | - |
| 2008 | 10.575 | 4.672,57 | 755 | 1.041,12 |
| 2009 | 10.727 | 4.537,12 | 1.209 | 1.042,08 |

(a) Per il congedo parentale, di cui all'art.1, comma 788, Legge n. 296/2006, i dati sono disponibili a partire dall'anno 2008

(b) Importo al lordo della quota a carico dello Stato

ISTITUTO NAZIONALE DELLA PREVIDENZA SOCIALE

SEDE CENTRALE IN ROMA

**FONDO PER LA PREVIDENZA
DEGLI ADDETTI ALLE ABOLITE
IMPOSTE DI CONSUMO**

INDICAZIONI DI CARATTERE STATISTICO

(Allegato al Rendiconto dell'anno 2009)

Tavole

| | |
|-------------------|--|
| Tav 1 | Elementi caratteristici della Gestione nel quinquennio 2005-2009 |
| Tav 2 | Serie storica del numero, dell'importo medio e dell'importo complessivo delle pensioni vigenti a fine anno |
| Tav 3 | Indici sull'evoluzione del numero delle pensioni vigenti a fine anno |
| Tav 4 | Indici sull'evoluzione degli importi medi delle pensioni |
| Tav 5 | Numero e importo medio delle pensioni liquidate in ciascun anno del periodo 1986-2009 |
| Tav 6.1; 6.2; 6.3 | Pensioni vigenti al 01/01/2010 ripartite per sesso, anno di decorrenza e categoria |
| Tav 7.1; 7.2 | Pensioni vigenti al 01/01/2010 ripartite per categoria, sesso e classi di età del titolare |
| Tav 8.1; 8.2; 8.3 | Pensioni vigenti al 01/01/2010 ripartite per sesso, classi di importo della pensione mensile e per categoria |

Grafici

| | |
|--------|--|
| Graf 1 | Deficit di esercizio nell'ultimo quinquennio |
| Graf 2 | Evoluzione dell'importo medio annuo delle pensioni vigenti nel periodo 1986-2009 |
| Graf 3 | Distribuzione percentuale delle pensioni vigenti al 01/01/2010 |
| Graf 4 | Pensioni vigenti al 01/01/2010 ripartite per categoria e classi di età |
| Graf 5 | Pensioni vigenti al 01/01/2010 ripartite per classi d'importo della pensione mensile e per categoria |

FONDO DAZIERI**Tav. n. 1 - Elementi caratteristici del Fondo nel quinquennio 2005-2009**

| DESCRIZIONE | ANNI | | | | |
|--|--------------|--------------|--------------|--------------|--------------|
| | 2005 | 2006 | 2007 | 2008 | 2009 |
| Aliquota contributiva percentuale a fine anno | 47,85 | 47,85 | * 48,15 | * 48,15 | * 48,15 |
| Risultato di esercizio (Euro) | -144.681.445 | -149.285.795 | -163.253.703 | -163.179.307 | -169.030.663 |
| Patrimonio netto a fine anno | | | | | |
| Numero iscritti a fine anno | 1.014 | 790 | 594 | 466 | 213 |
| Monti retributivi (Euro) | 28.461.566 | 24.813.210 | 20.093.657 | 17.370.675 | 11.178.462 |
| Retribuzione media annua (Euro) | 27.389 | 30.885 | 30.980 | 34.626 | 33.385 |
| Numero pensioni vigenti a fine anno | 10.074 | 9.866 | 9.827 | 9.661 | 9.573 |
| Pensione media in pagamento a fine anno (Euro) | 14.765 | 15.156 | 15.745 | 16.197 | 17.001 |
| Rapporto iscritti pensionati | 0,10 | 0,08 | 0,06 | 0,05 | 0,01 |
| Rapporto pensione media / retribuzione media (%) | 54,0 | 49,0 | 51,0 | 47,0 | 50,9 |

* 32,65% per prestazioni pensionistiche e 15,50% per prestazioni in capitale.

FONDO DAZIERI
Graf. 1 - Deficit di esercizio nell'ultimo quinquennio
(Euro)

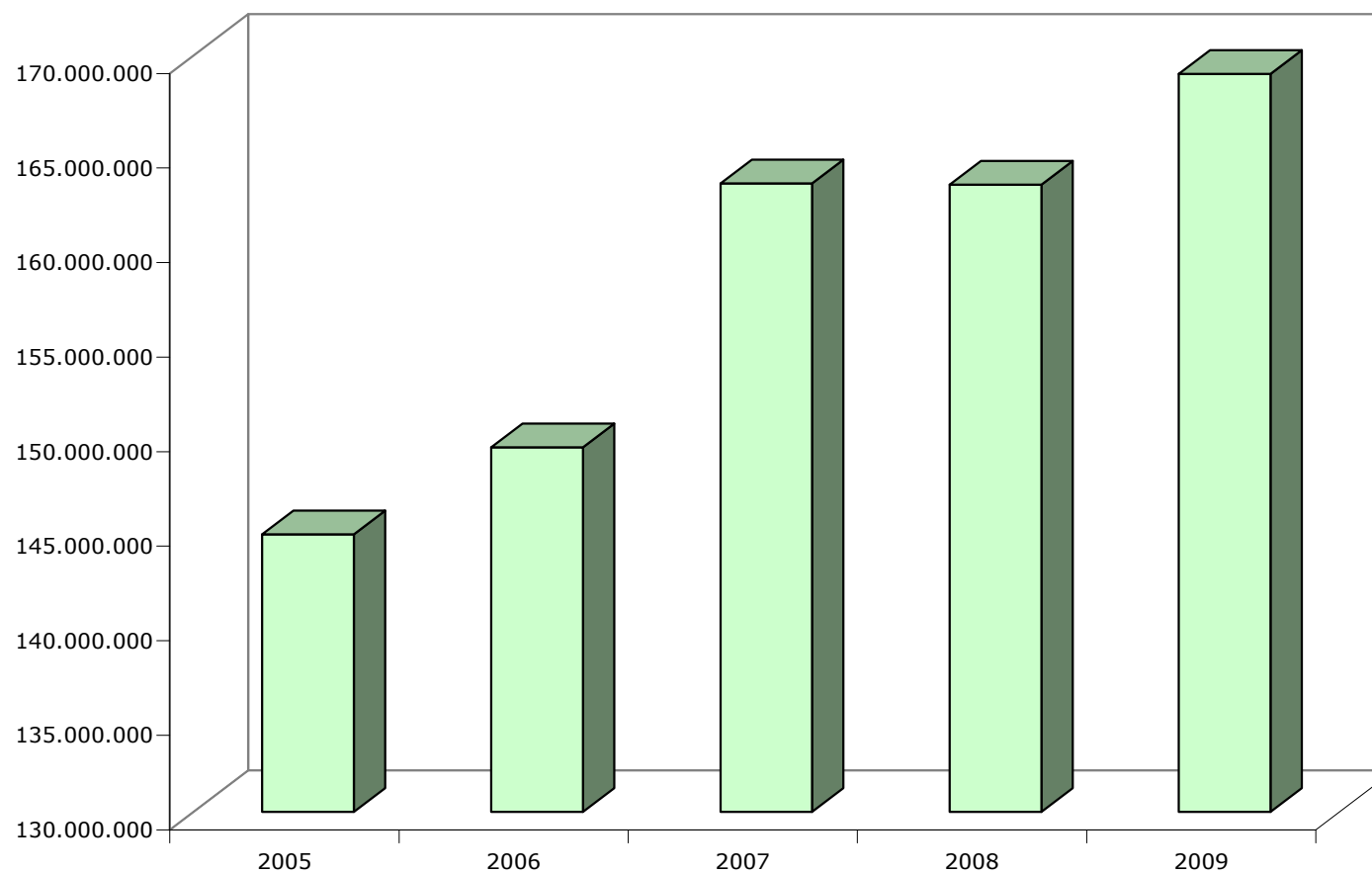

FONDO DAZIERI**Tav. n. 2 - Serie storica del numero, dell'importo medio e dell'importo complessivo delle pensioni vigenti a fine anno (a)**

| Anni | VECCHIAIA | | INVALIDITA' | | SUPERSTITI | | COMPLESSO | |
|-------------|-----------|----------------------------|-------------|----------------------------|------------|----------------------------|-----------|----------------------------|
| | Numero | Importo medio annuo (Euro) | Numero | Importo medio annuo (Euro) | Numero | Importo medio annuo (Euro) | Numero | Importo medio annuo (Euro) |
| 1986 | 6.068 | 7.499 | 282 | 5.440 | 4.440 | 4.295 | 10.790 | 6.127 |
| 1987 | 6.068 | 8.107 | 258 | 6.111 | 4.526 | 4.750 | 10.852 | 6.659 |
| 1988 | 6.001 | 8.572 | 240 | 6.454 | 4.593 | 5.001 | 10.834 | 7.011 |
| 1989 | 6.020 | 9.472 | 224 | 7.147 | 4.684 | 5.442 | 10.928 | 7.697 |
| 1990 | 5.980 | 10.608 | 208 | 7.714 | 4.740 | 5.870 | 10.928 | 8.498 |
| 1991 | 5.995 | 11.551 | 190 | 8.474 | 4.755 | 6.403 | 10.940 | 9.260 |
| 1992 | 6.061 | 12.391 | 178 | 9.058 | 4.792 | 6.811 | 11.031 | 9.913 |
| 1993 | 5.987 | 12.992 | 165 | 9.455 | 4.774 | 7.097 | 10.926 | 10.363 |
| 1994 | 6.213 | 13.451 | 163 | 9.903 | 4.771 | 7.343 | 11.147 | 10.785 |
| 1995 | 6.168 | 13.677 | 162 | 10.463 | 4.753 | 7.402 | 11.083 | 10.939 |
| 1996 | 6.032 | 14.378 | 155 | 11.092 | 4.705 | 7.826 | 10.892 | 11.501 |
| 1997 | 6.190 | 14.973 | 146 | 11.450 | 4.665 | 8.134 | 11.001 | 12.026 |
| 1998 | 6.077 | 15.285 | 137 | 11.693 | 4.609 | 8.289 | 10.823 | 12.261 |
| 1999 | 6.025 | 15.609 | 121 | 11.947 | 4.535 | 8.445 | 10.681 | 12.526 |
| 2000 | 5.924 | 15.859 | 127 | 12.335 | 4.494 | 8.610 | 10.545 | 12.727 |
| 2001 | 5.874 | 16.254 | 126 | 12.857 | 4.520 | 8.829 | 10.520 | 13.023 |
| 2002 | 5.789 | 16.732 | 111 | 13.167 | 4.442 | 9.070 | 10.342 | 13.402 |
| 2003 | 5.728 | 17.377 | 107 | 13.611 | 4.374 | 9.313 | 10.209 | 13.882 |
| 2004 | 5.669 | 17.961 | 98 | 14.364 | 4.259 | 9.552 | 10.026 | 14.353 |
| 2005 | 5.631 | 18.618 | 95 | 15.206 | 4.348 | 9.767 | 10.074 | 14.765 |
| 2006 | 5.573 | 19.091 | 86 | 15.482 | 4.207 | 9.973 | 9.866 | 15.156 |
| 2007 | 5.608 | 19.682 | 82 | 16.206 | 4.137 | 10.400 | 9.827 | 15.745 |
| 2008 | 5.541 | 20.441 | 78 | 16.675 | 4.042 | 10.370 | 9.661 | 16.197 |
| 2009 | 5.544 | 21.443 | 74 | 17.434 | 3.955 | 10.765 | 9.573 | 17.001 |

(a) Il numero e l'importo delle pensioni vigenti a fine anno si riferiscono ai valori di competenza per i quali sono state effettuate le opportune operazioni di integrazione e decontabilizzazione. Gli importi esposti, inoltre, sono espressi in moneta dell'anno di riferimento.

FONDO DAZIERI**Tav. n. 3 - Indici sull'evoluzione del numero delle pensioni vigenti a fine anno.**

| Anni | INCREMENTI PERCENTUALI ANNUI | | | | % CATEGORIA SUL TOTALE | | |
|-------------|------------------------------|----------|------------|--------|------------------------|----------|------------|
| | Vecchiaia | Invalità | Superstiti | Totale | Vecchiaia | Invalità | Superstiti |
| 1987 | 0,00 | -8,51 | 1,94 | 0,57 | 55,92 | 2,38 | 41,71 |
| 1988 | -1,10 | -6,98 | 1,48 | -0,17 | 55,39 | 2,22 | 42,39 |
| 1989 | 0,32 | -6,67 | 1,98 | 0,87 | 55,09 | 2,05 | 42,86 |
| 1990 | -0,66 | -7,14 | 1,20 | 0,00 | 54,72 | 1,90 | 43,37 |
| 1991 | 0,25 | -8,65 | 0,32 | 0,11 | 54,80 | 1,74 | 43,46 |
| 1992 | 1,10 | -6,32 | 0,78 | 0,83 | 54,95 | 1,61 | 43,44 |
| 1993 | -1,22 | -7,30 | -0,38 | -0,95 | 54,80 | 1,51 | 43,69 |
| 1994 | 3,77 | -1,21 | -0,06 | 2,02 | 55,74 | 1,46 | 42,80 |
| 1995 | -0,72 | -0,61 | -0,38 | -0,57 | 55,65 | 1,46 | 42,89 |
| 1996 | -2,20 | -4,32 | -1,01 | -1,72 | 55,38 | 1,42 | 43,20 |
| 1997 | 2,62 | -5,81 | -0,85 | 1,00 | 56,27 | 1,33 | 42,41 |
| 1998 | -1,83 | -6,16 | -1,20 | -1,62 | 56,15 | 1,27 | 42,59 |
| 1999 | -0,86 | -11,68 | -1,61 | -1,31 | 56,41 | 1,13 | 42,46 |
| 2000 | -1,68 | 4,96 | -0,90 | -1,27 | 56,18 | 1,20 | 42,62 |
| 2001 | -0,84 | -0,79 | 0,58 | -0,24 | 55,84 | 1,20 | 42,97 |
| 2002 | -1,45 | -11,90 | -1,73 | -1,69 | 55,98 | 1,07 | 42,95 |
| 2003 | -1,05 | -3,60 | -1,53 | -1,29 | 56,11 | 1,05 | 42,84 |
| 2004 | -1,03 | -8,41 | -2,63 | -1,79 | 56,54 | 0,98 | 42,48 |
| 2005 | -0,67 | -3,06 | 2,09 | 0,48 | 55,90 | 0,94 | 43,16 |
| 2006 | -1,69 | -12,24 | -1,22 | -1,60 | 56,49 | 0,87 | 42,64 |
| 2007 | -0,41 | -13,68 | -4,85 | -2,45 | 57,07 | 0,83 | 42,10 |
| 2008 | -0,57 | -9,30 | -3,92 | -2,08 | 57,35 | 0,81 | 41,84 |
| 2009 | -1,14 | -9,76 | -4,40 | -2,58 | 57,91 | 0,77 | 41,31 |

FONDO DAZIERI**Tav. n. 4 - Indici sull'evoluzione degli importi medi delle pensioni.**

| Anni | INCREMENTI PERCENTUALI ANNUI | | | |
|-------------|-------------------------------------|----------|------------|--------|
| | Vecchiaia | Invalità | Superstiti | Totale |
| 1987 | 8,11 | 12,34 | 10,59 | 8,69 |
| 1988 | 5,73 | 5,61 | 5,29 | 5,28 |
| 1989 | 10,50 | 10,75 | 8,83 | 9,78 |
| 1990 | 12,00 | 7,92 | 7,86 | 10,41 |
| 1991 | 8,88 | 9,86 | 9,08 | 8,97 |
| 1992 | 7,28 | 6,89 | 6,36 | 7,05 |
| 1993 | 4,85 | 4,38 | 4,20 | 4,53 |
| 1994 | 3,53 | 4,74 | 3,47 | 4,07 |
| 1995 | 1,68 | 5,66 | 0,81 | 1,43 |
| 1996 | 5,12 | 6,00 | 5,72 | 5,13 |
| 1997 | 4,14 | 3,23 | 3,94 | 4,57 |
| 1998 | 2,09 | 2,12 | 1,91 | 1,95 |
| 1999 | 2,12 | 2,17 | 1,88 | 2,17 |
| 2000 | 1,60 | 3,25 | 1,95 | 1,60 |
| 2001 | 2,49 | 4,23 | 2,54 | 2,33 |
| 2002 | 2,94 | 2,41 | 2,73 | 2,91 |
| 2003 | 3,85 | 3,37 | 2,68 | 3,58 |
| 2004 | 3,36 | 5,53 | 2,57 | 3,39 |
| 2005 | 3,66 | 5,86 | 2,25 | 2,87 |
| 2006 | 2,54 | 1,82 | 2,11 | 2,65 |
| 2007 | 3,10 | 4,68 | 4,28 | 3,89 |
| 2008 | 3,86 | 2,89 | -0,29 | 2,87 |
| 2009 | 4,90 | 4,55 | 3,81 | 4,96 |

FONDO DAZIERI**Tav. n. 5 - Numero e importo medio delle pensioni liquidate in ciascun anno del periodo 1986-2008 (a)**

| Anni | VECCHIAIA | | INVALIDITA' | | SUPERSTITI | | COMPLESSO | |
|-------------|-----------|----------------------------|-------------|----------------------------|------------|----------------------------|-----------|----------------------------|
| | Numero | Importo medio annuo (Euro) | Numero | Importo medio annuo (Euro) | Numero | Importo medio annuo (Euro) | Numero | Importo medio annuo (Euro) |
| 1986 | 232 | 7.276 | 2 | 4.972 | 254 | 3.525 | 488 | 5.314 |
| 1987 | 233 | 7.648 | 1 | 6.759 | 218 | 3.855 | 452 | 5.817 |
| 1988 | 180 | 8.269 | - | - | 198 | 4.324 | 378 | 6.203 |
| 1989 | 256 | 8.864 | 1 | 7.535 | 236 | 4.484 | 493 | 6.765 |
| 1990 | 213 | 10.225 | - | - | 222 | 4.945 | 435 | 7.530 |
| 1991 | 252 | 12.563 | - | - | 200 | 5.527 | 452 | 9.450 |
| 1992 | 305 | 13.125 | 1 | 5.324 | 209 | 6.126 | 515 | 10.270 |
| 1993 | 176 | 14.208 | - | - | 198 | 6.204 | 374 | 9.971 |
| 1994 | 429 | 12.870 | 5 | 11.783 | 226 | 6.560 | 660 | 10.701 |
| 1995 | 281 | 14.146 | 7 | 12.847 | 194 | 6.593 | 482 | 11.087 |
| 1996 | 143 | 14.757 | 9 | 13.608 | 204 | 8.286 | 356 | 11.020 |
| 1997 | 380 | 14.771 | 9 | 12.298 | 206 | 8.869 | 595 | 12.690 |
| 1998 | 123 | 15.797 | 5 | 13.506 | 188 | 8.875 | 316 | 11.643 |
| 1999 | 140 | 16.512 | 4 | 13.950 | 148 | 8.924 | 292 | 12.630 |
| 2000 | 140 | 16.249 | 8 | 13.653 | 179 | 9.315 | 327 | 12.390 |
| 2001 | 142 | 16.481 | 7 | 15.052 | 173 | 9.444 | 322 | 12.669 |
| 2002 | 151 | 16.599 | 3 | 14.474 | 196 | 9.479 | 350 | 12.594 |
| 2003 | 197 | 19.952 | 5 | 15.532 | 156 | 9.781 | 358 | 15.458 |
| 2004 | 202 | 19.744 | 3 | 20.251 | 165 | 9.728 | 370 | 15.281 |
| 2005 | 157 | 21.092 | 5 | 20.175 | 202 | 10.138 | 364 | 15.001 |
| 2006 | 193 | 22.166 | - | - | 157 | 10.470 | 350 | 16.919 |
| 2007 | 229 | 23.116 | 1 | 22.868 | 158 | 10.677 | 388 | 18.050 |
| 2008 | 162 | 24.514 | 2 | 27.927 | 149 | 10.557 | 313 | 17.892 |
| 2009 | 243 | 26.540 | - | - | 156 | 11.313 | 399 | 20.586 |

(a) Le pensioni liquidate si riferiscono alle contabilizzazioni dei vari anni.

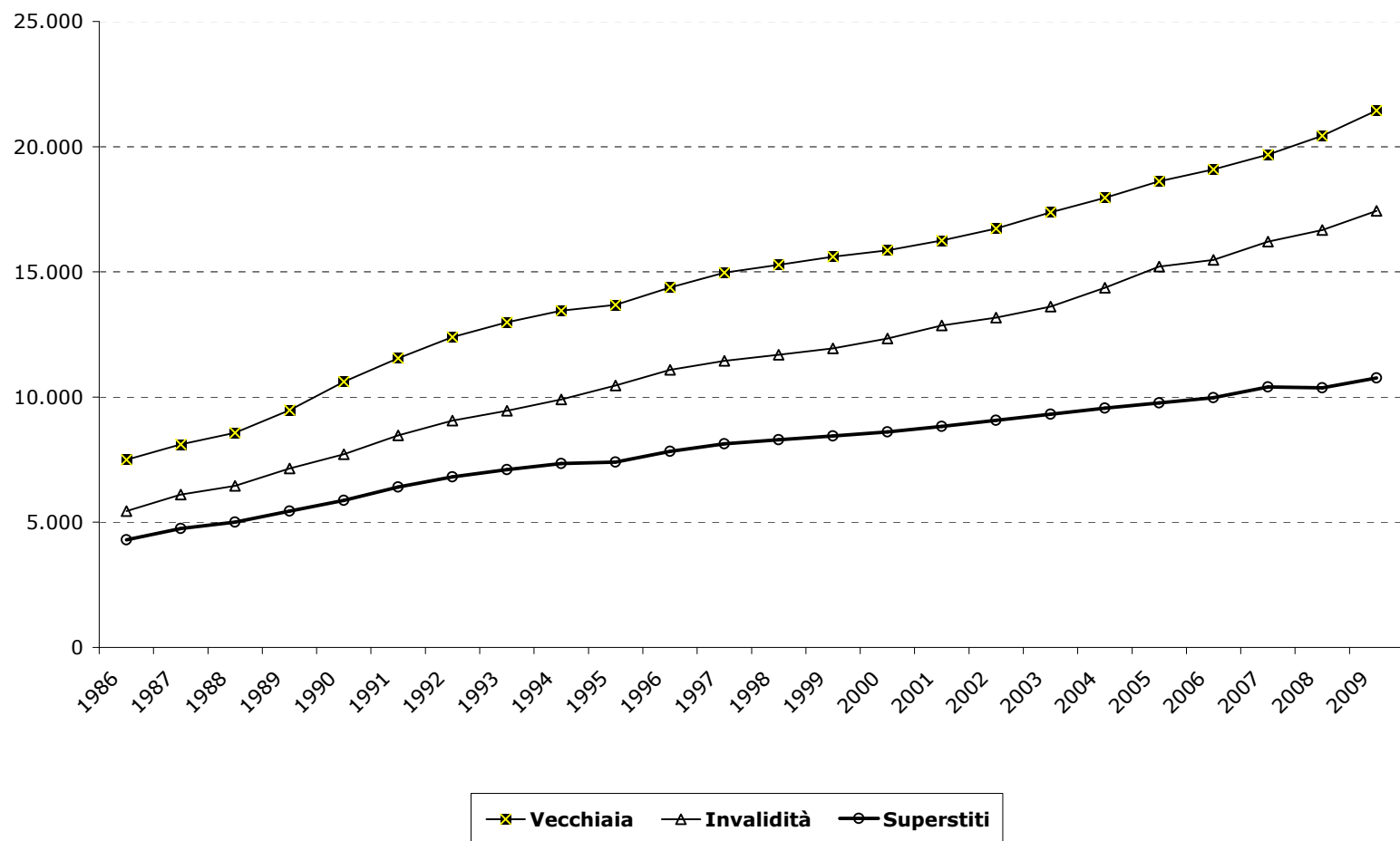
FONDO DAZIERI**Graf. 2 - Evoluzione dell'importo medio annuo delle pensioni vigenti nel periodo 1987-2008**

FONDO DAZIERI**Tav. 6.1 - Pensioni vigenti al 01/01/2010 ripartite sesso, anno di decorrenza e categoria e sesso**

| MASCHI | | | | | | | | | | | | |
|--------------------|------------------|------------------------------|--------------------|------------------------------|---------------------------------|------------------------------|---------------------------------|------------------------------|--------------------------|------------------------------|------------------|------------------------------|
| Anni di decorrenza | VECCHIAIA | | INVALIDITA' | | SUPERSTITI DI ASSICURATO | | SUPERSTITI DI PENSIONATO | | TOTALE SUPERSTITI | | COMPLESSO | |
| | Numero | Importo medio mensile (Euro) | Numero | Importo medio mensile (Euro) | Numero | Importo medio mensile (Euro) | Numero | Importo medio mensile (Euro) | Numero | Importo medio mensile (Euro) | Numero | Importo medio mensile (Euro) |
| fino al 1982 | 874 | 1.531 | 15 | 1.059 | 10 | 859 | 12 | 923 | 22 | 894 | 911 | 1.508 |
| 1983 | 115 | 1.336 | 1 | 1.372 | - | - | 1 | 840 | 1 | 840 | 117 | 1.332 |
| 1984 | 166 | 1.352 | 1 | 963 | - | - | 1 | 735 | 1 | 735 | 168 | 1.346 |
| 1985 | 134 | 1.347 | - | - | - | - | 1 | 734 | 1 | 734 | 135 | 1.342 |
| 1986 | 126 | 1.365 | - | - | 1 | 310 | 2 | 1.098 | 3 | 835 | 129 | 1.353 |
| 1987 | 87 | 1.338 | - | - | - | - | 1 | 652 | 1 | 652 | 88 | 1.330 |
| 1988 | 96 | 1.607 | - | - | 1 | 301 | - | - | 1 | 301 | 97 | 1.594 |
| 1989 | 145 | 1.582 | 1 | 1.416 | - | - | 1 | 700 | 1 | 700 | 147 | 1.575 |
| 1990 | 107 | 1.577 | 2 | 820 | - | - | - | - | - | - | 109 | 1.563 |
| 1991 | 151 | 1.567 | - | - | - | - | 2 | 634 | 2 | 634 | 153 | 1.554 |
| 1992 | 220 | 1.587 | - | - | - | - | - | - | - | - | 220 | 1.587 |
| 1993 | 113 | 1.694 | - | - | - | - | 1 | 1.121 | 1 | 1.121 | 114 | 1.689 |
| 1994 | 344 | 1.515 | 3 | 1.415 | - | - | 1 | 755 | 1 | 755 | 348 | 1.512 |
| 1995 | 156 | 1.581 | 4 | 1.325 | - | - | - | - | - | - | 160 | 1.575 |
| 1996 | 111 | 1.701 | 1 | 1.729 | - | - | 2 | 613 | 2 | 613 | 114 | 1.682 |
| 1997 | 315 | 1.713 | 4 | 1.238 | - | - | 4 | 726 | 4 | 726 | 323 | 1.695 |
| 1998 | 90 | 1.807 | 3 | 1.713 | - | - | 5 | 828 | 5 | 828 | 98 | 1.754 |
| 1999 | 120 | 1.862 | 5 | 1.429 | - | - | 2 | 778 | 2 | 778 | 127 | 1.828 |
| 2000 | 105 | 1.795 | 5 | 1.746 | - | - | 3 | 589 | 3 | 589 | 113 | 1.761 |
| 2001 | 121 | 1.810 | 3 | 1.584 | - | - | 3 | 758 | 3 | 758 | 127 | 1.780 |
| 2002 | 128 | 1.835 | 1 | 1.476 | - | - | 1 | 1.015 | 1 | 1.015 | 130 | 1.826 |
| 2003 | 162 | 1.943 | 3 | 1.565 | - | - | - | - | - | - | 165 | 1.937 |
| 2004 | 182 | 1.929 | 1 | 2.454 | - | - | 1 | 681 | 1 | 681 | 184 | 1.925 |
| 2005 | 137 | 1.893 | 4 | 1.808 | - | - | 2 | 1.025 | 2 | 1.025 | 143 | 1.878 |
| 2006 | 210 | 1.991 | - | - | - | - | 1 | 647 | 1 | 647 | 211 | 1.985 |
| 2007 | 198 | 2.005 | - | - | - | - | 2 | 808 | 2 | 808 | 200 | 1.993 |
| 2008 | 126 | 2.097 | - | - | - | - | 5 | 954 | 5 | 954 | 131 | 2.053 |
| 2009 | 227 | 2.146 | - | - | 1 | 1.478 | 1 | 740 | 2 | 1.109 | 229 | 2.137 |
| Totale | 5.066 | 1.684 | 57 | 1.388 | 13 | 821 | 55 | 826 | 68 | 825 | 5.191 | 1.670 |

FONDO DAZIERI**Tav. 6.2 - Pensioni vigenti al 01/01/2010 ripartite sesso, anno di decorrenza e categoria e sesso**

| FEMMINE | | | | | | | | | | | | |
|--------------------|------------------|------------------------------|--------------------|------------------------------|---------------------------------|------------------------------|---------------------------------|------------------------------|--------------------------|------------------------------|------------------|------------------------------|
| Anni di decorrenza | VECCHIAIA | | INVALIDITA' | | SUPERSTITI DI ASSICURATO | | SUPERSTITI DI PENSIONATO | | TOTALE SUPERSTITI | | COMPLESSO | |
| | Numero | Importo medio mensile (Euro) | Numero | Importo medio mensile (Euro) | Numero | Importo medio mensile (Euro) | Numero | Importo medio mensile (Euro) | Numero | Importo medio mensile (Euro) | Numero | Importo medio mensile (Euro) |
| fino al 1982 | 109 | 1.277 | 9 | 927 | 324 | 770 | 425 | 932 | 749 | 862 | 867 | 915 |
| 1983 | 19 | 1.100 | 1 | 916 | 21 | 628 | 60 | 778 | 81 | 739 | 101 | 809 |
| 1984 | 22 | 1.055 | - | - | 11 | 608 | 49 | 766 | 60 | 737 | 82 | 822 |
| 1985 | 19 | 1.086 | - | - | 20 | 692 | 54 | 730 | 74 | 719 | 93 | 794 |
| 1986 | 9 | 1.072 | - | - | 12 | 670 | 76 | 718 | 88 | 711 | 97 | 745 |
| 1987 | 10 | 1.208 | - | - | 19 | 653 | 50 | 732 | 69 | 710 | 79 | 773 |
| 1988 | 7 | 1.163 | - | - | 17 | 694 | 65 | 771 | 82 | 755 | 89 | 787 |
| 1989 | 18 | 1.318 | - | - | 19 | 669 | 76 | 748 | 95 | 732 | 113 | 826 |
| 1990 | 10 | 1.395 | - | - | 19 | 709 | 83 | 738 | 102 | 733 | 112 | 792 |
| 1991 | 13 | 1.285 | - | - | 18 | 730 | 86 | 767 | 104 | 760 | 117 | 818 |
| 1992 | 24 | 1.286 | - | - | 14 | 671 | 89 | 712 | 103 | 706 | 127 | 816 |
| 1993 | 5 | 1.667 | - | - | 11 | 701 | 100 | 745 | 111 | 741 | 116 | 781 |
| 1994 | 22 | 1.320 | - | - | 15 | 676 | 107 | 730 | 122 | 723 | 144 | 814 |
| 1995 | 3 | 1.524 | - | - | 9 | 653 | 91 | 772 | 100 | 762 | 103 | 784 |
| 1996 | 6 | 1.330 | 1 | 1.858 | 13 | 789 | 111 | 888 | 124 | 878 | 131 | 906 |
| 1997 | 13 | 1.589 | - | - | 7 | 868 | 112 | 895 | 119 | 894 | 132 | 962 |
| 1998 | 2 | 1.791 | - | - | 10 | 948 | 109 | 881 | 119 | 887 | 121 | 902 |
| 1999 | 4 | 1.666 | - | - | 6 | 886 | 95 | 870 | 101 | 871 | 105 | 901 |
| 2000 | 5 | 1.683 | - | - | 10 | 914 | 123 | 907 | 133 | 907 | 138 | 935 |
| 2001 | 3 | 1.793 | 1 | 1.437 | 7 | 1.177 | 145 | 880 | 152 | 894 | 156 | 915 |
| 2002 | 3 | 1.866 | - | - | 7 | 807 | 128 | 897 | 135 | 892 | 138 | 914 |
| 2003 | 9 | 1.845 | 1 | 1.575 | 5 | 1.028 | 124 | 899 | 129 | 904 | 139 | 970 |
| 2004 | 8 | 2.090 | 1 | 1.897 | 9 | 838 | 136 | 862 | 145 | 860 | 154 | 931 |
| 2005 | 8 | 1.965 | - | - | 2 | 976 | 157 | 888 | 159 | 889 | 167 | 941 |
| 2006 | 10 | 2.022 | - | - | 5 | 946 | 134 | 884 | 139 | 886 | 149 | 963 |
| 2007 | 11 | 2.132 | - | - | 6 | 997 | 133 | 916 | 139 | 919 | 150 | 1.008 |
| 2008 | 6 | 2.021 | 1 | 2.424 | - | - | 133 | 850 | 133 | 850 | 140 | 912 |
| 2009 | 17 | 2.038 | - | - | 1 | 1.014 | 155 | 906 | 156 | 907 | 173 | 1.018 |
| Totale | 395 | 1.415 | 15 | 1.230 | 617 | 759 | 3.206 | 850 | 3.823 | 835 | 4.233 | 891 |

FONDO DAZIERI**Tav. 6.3 - Pensioni vigenti al 01/01/2010 ripartite sesso, anno di decorrenza e categoria e sesso**

| MASCHI E FEMMINE | | | | | | | | | | | | |
|-------------------------|------------------|------------------------------|--------------------|------------------------------|---------------------------------|------------------------------|---------------------------------|------------------------------|--------------------------|------------------------------|------------------|------------------------------|
| Anni di decorrenza | VECCHIAIA | | INVALIDITA' | | SUPERSTITI DI ASSICURATO | | SUPERSTITI DI PENSIONATO | | TOTALE SUPERSTITI | | COMPLESSO | |
| | Numero | Importo medio mensile (Euro) | Numero | Importo medio mensile (Euro) | Numero | Importo medio mensile (Euro) | Numero | Importo medio mensile (Euro) | Numero | Importo medio mensile (Euro) | Numero | Importo medio mensile (Euro) |
| fino al 1982 | 983 | 1.503 | 24 | 1.010 | 334 | 773 | 437 | 932 | 771 | 863 | 1.778 | 1.219 |
| 1983 | 134 | 1.303 | 2 | 1.144 | 21 | 628 | 61 | 779 | 82 | 740 | 218 | 1.090 |
| 1984 | 188 | 1.317 | 1 | 963 | 11 | 608 | 50 | 765 | 61 | 737 | 250 | 1.174 |
| 1985 | 153 | 1.314 | - | - | 20 | 692 | 55 | 730 | 75 | 720 | 228 | 1.119 |
| 1986 | 135 | 1.346 | - | - | 13 | 642 | 78 | 728 | 91 | 715 | 226 | 1.092 |
| 1987 | 97 | 1.325 | - | - | 19 | 653 | 51 | 730 | 70 | 710 | 167 | 1.067 |
| 1988 | 103 | 1.577 | - | - | 18 | 673 | 65 | 771 | 83 | 750 | 186 | 1.208 |
| 1989 | 163 | 1.553 | 1 | 1.416 | 19 | 669 | 77 | 747 | 96 | 732 | 260 | 1.249 |
| 1990 | 117 | 1.561 | 2 | 820 | 19 | 709 | 83 | 738 | 102 | 733 | 221 | 1.172 |
| 1991 | 164 | 1.544 | - | - | 18 | 730 | 88 | 763 | 106 | 758 | 270 | 1.235 |
| 1992 | 244 | 1.558 | - | - | 14 | 671 | 89 | 712 | 103 | 706 | 347 | 1.305 |
| 1993 | 118 | 1.693 | - | - | 11 | 701 | 101 | 749 | 112 | 744 | 230 | 1.231 |
| 1994 | 366 | 1.503 | 3 | 1.415 | 15 | 676 | 108 | 730 | 123 | 723 | 492 | 1.308 |
| 1995 | 159 | 1.580 | 4 | 1.325 | 9 | 653 | 91 | 772 | 100 | 762 | 263 | 1.265 |
| 1996 | 117 | 1.682 | 2 | 1.794 | 13 | 789 | 113 | 883 | 126 | 874 | 245 | 1.267 |
| 1997 | 328 | 1.708 | 4 | 1.238 | 7 | 868 | 116 | 889 | 123 | 888 | 455 | 1.482 |
| 1998 | 92 | 1.806 | 3 | 1.713 | 10 | 948 | 114 | 879 | 124 | 884 | 219 | 1.283 |
| 1999 | 124 | 1.856 | 5 | 1.429 | 6 | 886 | 97 | 868 | 103 | 869 | 232 | 1.409 |
| 2000 | 110 | 1.790 | 5 | 1.746 | 10 | 914 | 126 | 899 | 136 | 900 | 251 | 1.307 |
| 2001 | 124 | 1.810 | 4 | 1.547 | 7 | 1.177 | 148 | 878 | 155 | 891 | 283 | 1.303 |
| 2002 | 131 | 1.836 | 1 | 1.476 | 7 | 807 | 129 | 898 | 136 | 893 | 268 | 1.356 |
| 2003 | 171 | 1.938 | 4 | 1.567 | 5 | 1.028 | 124 | 899 | 129 | 904 | 304 | 1.494 |
| 2004 | 190 | 1.936 | 2 | 2.176 | 9 | 838 | 137 | 860 | 146 | 859 | 338 | 1.472 |
| 2005 | 145 | 1.897 | 4 | 1.808 | 2 | 976 | 159 | 890 | 161 | 891 | 310 | 1.373 |
| 2006 | 220 | 1.993 | - | - | 5 | 946 | 135 | 882 | 140 | 885 | 360 | 1.562 |
| 2007 | 209 | 2.012 | - | - | 6 | 997 | 135 | 914 | 141 | 918 | 350 | 1.571 |
| 2008 | 132 | 2.093 | 1 | 2.424 | - | - | 138 | 854 | 138 | 854 | 271 | 1.463 |
| 2009 | 244 | 2.138 | - | - | 2 | 1.246 | 156 | 905 | 158 | 909 | 402 | 1.655 |
| Totale | 5.461 | 1.665 | 72 | 1.355 | 630 | 761 | 3.261 | 850 | 3.891 | 835 | 9.424 | 1.320 |

FONDO DAZIERI

Graf. 3 - Distribuzione percentuale delle pensioni vigenti al 01/01/2010

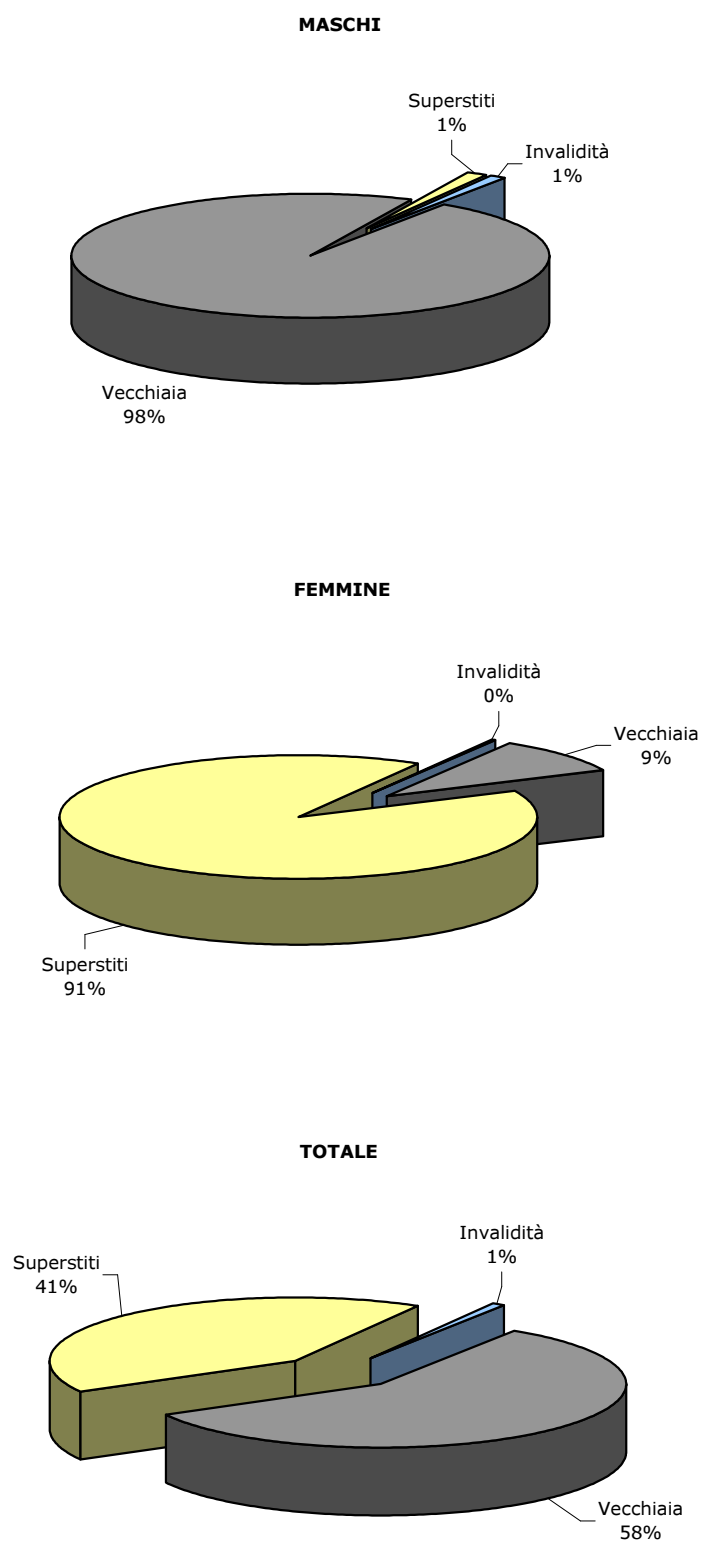

FONDO DAZIERI**Tav. 7.1 - Pensioni vigenti al 01/01/2010 ripartite per categoria, sesso e classi di età del titolare: valori assoluti**

| Classi di età (a) | VECCHIAIA | | | INVALIDITA' | | | SUPERSTITI (b) | | | COMPLESSO | | |
|----------------------|--------------|-------------|--------------|-------------|-------------|-------------|----------------|--------------|--------------|--------------|--------------|--------------|
| | Maschi | Femmine | Totale | Maschi | Femmine | Totale | Maschi | Femmine | Totale | Maschi | Femmine | Totale |
| fino a 4 | - | - | - | - | - | - | - | - | - | - | - | - |
| 5-9 | - | - | - | - | - | - | - | - | - | - | - | - |
| 10-14 | - | - | - | - | - | - | - | - | - | - | - | - |
| 15-19 | - | - | - | - | - | - | - | 2 | 2 | - | 2 | 2 |
| 20-24 | - | - | - | - | - | - | - | - | - | - | - | - |
| 25-29 | - | - | - | - | - | - | - | - | - | - | - | - |
| 30-34 | - | - | - | - | - | - | 2 | 1 | 3 | 2 | 1 | 3 |
| 35-39 | - | - | - | - | - | - | 4 | 2 | 6 | 4 | 2 | 6 |
| 40-44 | - | - | - | - | - | - | 1 | 8 | 9 | 1 | 8 | 9 |
| 45-49 | - | 2 | 2 | - | - | - | 2 | 19 | 21 | 2 | 21 | 23 |
| 50-54 | 53 | 43 | 96 | 2 | 3 | 5 | 11 | 84 | 95 | 66 | 130 | 196 |
| 55-59 | 731 | 104 | 835 | 15 | 1 | 16 | 13 | 186 | 199 | 759 | 291 | 1.050 |
| 60-64 | 1.202 | 75 | 1.277 | 17 | 2 | 19 | 5 | 330 | 335 | 1.224 | 407 | 1.631 |
| 65-69 | 1.055 | 48 | 1.103 | 12 | 3 | 15 | 9 | 547 | 556 | 1.076 | 598 | 1.674 |
| 70-74 | 807 | 45 | 852 | 2 | - | 2 | 7 | 754 | 761 | 816 | 799 | 1.615 |
| 75-79 | 796 | 38 | 834 | 6 | 3 | 9 | 7 | 778 | 785 | 809 | 819 | 1.628 |
| 80-84 | 318 | 29 | 347 | 2 | 2 | 4 | 7 | 676 | 683 | 327 | 707 | 1.034 |
| 85-89 | 73 | 7 | 80 | 1 | - | 1 | - | 289 | 289 | 74 | 296 | 370 |
| oltre 90 | 31 | 4 | 35 | - | 1 | 1 | - | 147 | 147 | 31 | 152 | 183 |
| Totale | 5.066 | 395 | 5.461 | 57 | 15 | 72 | 68 | 3.823 | 3.891 | 5.191 | 4.233 | 9.424 |
| Età media | 68,5 | 65,5 | 68,3 | 64,6 | 68,8 | 65,5 | 62,3 | 74,3 | 74,1 | 68,3 | 73,4 | 70,6 |

(a) Età in anni compiuti.

(b) Le indicazioni relative alle età si riferiscono al coniuge ove questo sia compreso tra i beneficiari, all'orfano più giovane nel caso di pensione a orfani soli.

FONDO DAZIERI**Tav. 7.2 - Pensioni vigenti al 01/01/2010 ripartite per categoria, sesso e classi di età del titolare: valori percentuali**

| Classi di età (a) | VECCHIAIA | | | INVALIDITA' | | | SUPERSTITI (b) | | | COMPLESSO | | |
|-------------------|--------------|--------------|--------------|--------------|--------------|--------------|----------------|--------------|--------------|--------------|--------------|--------------|
| | Maschi | Femmine | Totale | Maschi | Femmine | Totale | Maschi | Femmine | Totale | Maschi | Femmine | Totale |
| fino a 4 | - | - | - | - | - | - | - | - | - | - | - | - |
| 5-9 | - | - | - | - | - | - | - | - | - | - | - | - |
| 10-14 | - | - | - | - | - | - | - | - | - | - | - | - |
| 15-19 | - | - | - | - | - | - | - | 0,1 | 0,1 | - | - | - |
| 20-24 | - | - | - | - | - | - | - | - | - | - | - | - |
| 25-29 | - | - | - | - | - | - | - | - | - | - | - | - |
| 30-34 | - | - | - | - | - | - | 2,9 | - | 0,1 | - | - | - |
| 35-39 | - | - | - | - | - | - | 5,9 | 0,1 | 0,2 | 0,1 | - | 0,1 |
| 40-44 | - | - | - | - | - | - | 1,5 | 0,2 | 0,2 | - | 0,2 | 0,1 |
| 45-49 | - | 0,5 | - | - | - | - | 2,9 | 0,5 | 0,5 | - | 0,5 | 0,2 |
| 50-54 | 1,0 | 10,9 | 1,8 | 3,5 | 20,0 | 6,9 | 16,2 | 2,2 | 2,4 | 1,3 | 3,1 | 2,1 |
| 55-59 | 14,4 | 26,3 | 15,3 | 26,3 | 6,7 | 22,2 | 19,1 | 4,9 | 5,1 | 14,6 | 6,9 | 11,1 |
| 60-64 | 23,7 | 19,0 | 23,4 | 29,8 | 13,3 | 26,4 | 7,4 | 8,6 | 8,6 | 23,6 | 9,6 | 17,3 |
| 65-69 | 20,8 | 12,2 | 20,2 | 21,1 | 20,0 | 20,8 | 13,2 | 14,3 | 14,3 | 20,7 | 14,1 | 17,8 |
| 70-74 | 15,9 | 11,4 | 15,6 | 3,5 | - | 2,8 | 10,3 | 19,7 | 19,6 | 15,7 | 18,9 | 17,1 |
| 75-79 | 15,7 | 9,6 | 15,3 | 10,5 | 20,0 | 12,5 | 10,3 | 20,4 | 20,2 | 15,6 | 19,3 | 17,3 |
| 80-84 | 6,3 | 7,3 | 6,4 | 3,5 | 13,3 | 5,6 | 10,3 | 17,7 | 17,6 | 6,3 | 16,7 | 11,0 |
| 85-89 | 1,4 | 1,8 | 1,5 | 1,8 | - | 1,4 | - | 7,6 | 7,4 | 1,4 | 7,0 | 3,9 |
| oltre 90 | 0,6 | 1,0 | 0,6 | - | 6,7 | 1,4 | - | 3,8 | 3,8 | 0,6 | 3,6 | 1,9 |
| Totale | 100,0 | 100,0 | 100,0 | 100,0 | 100,0 | 100,0 | 100,0 | 100,0 | 100,0 | 100,0 | 100,0 | 100,0 |

(a) Età in anni compiuti.

(b) Le indicazioni relative alle età si riferiscono al coniuge ove questo sia compreso tra i beneficiari, all'orfano più giovane nel caso di pensione a orfani soli.

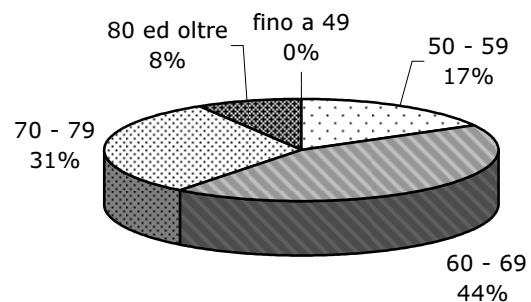
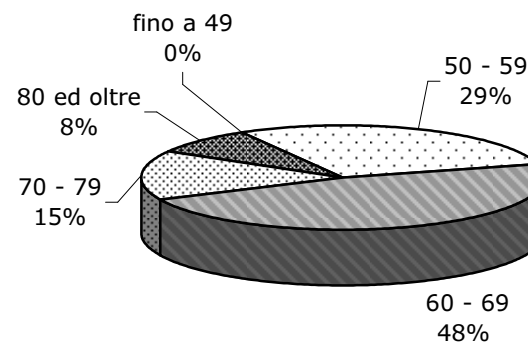
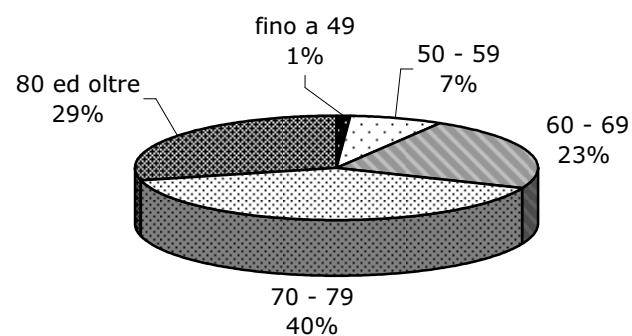
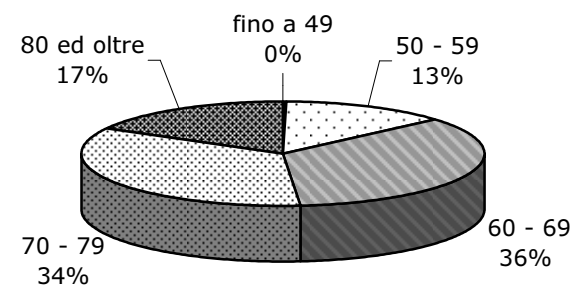
FONDO DAZIERI**Graf. 4 - Pensioni vigenti al 01/01/2010 ripartite per categoria e classi di età****Vecchiaia****Invalidità****Superstiti****Totale**

FONDO DAZIERI**Tav. 8.1 - Pensioni vigenti al 01/01/2010 ripartite per sesso, classi di importo della pensione mensile e per categoria**

| MASCHI | | | | | | | | |
|---|------------------|--------------|--------------------|--------------|-------------------|--------------|------------------|--------------|
| Classi di importo (in Euro) (a) | VECCHIAIA | | INVALIDITA' | | SUPERSTITI | | COMPLESSO | |
| | Numero | % | Numero | % | Numero | % | Numero | % |
| Fino a 800 | 80 | 1,6 | 10 | 17,5 | 53 | 77,9 | 143 | 2,8 |
| 800 - 1000 | 252 | 5,0 | 8 | 14,0 | 9 | 13,2 | 269 | 5,2 |
| 1000 - 1200 | 696 | 13,7 | 8 | 14,0 | 4 | 5,9 | 708 | 13,6 |
| 1200 - 1400 | 1.246 | 24,6 | 11 | 19,3 | 2 | 2,9 | 1.259 | 24,3 |
| 1400 - 1600 | 1.136 | 22,4 | 14 | 24,6 | 0 | 0,0 | 1.150 | 22,2 |
| 1600 - 1800 | 793 | 15,7 | 5 | 8,8 | 0 | 0,0 | 798 | 15,4 |
| 1800 - 2000 | 444 | 8,8 | 0 | 0,0 | 0 | 0,0 | 444 | 8,6 |
| 2000 - 2200 | 275 | 5,4 | 0 | 0,0 | 0 | 0,0 | 275 | 5,3 |
| 2200 - 2400 | 76 | 1,5 | 1 | 1,8 | 0 | 0,0 | 77 | 1,5 |
| 2400 - 2600 | 27 | 0,5 | 0 | 0,0 | 0 | 0,0 | 27 | 0,5 |
| 2600 - 2800 | 8 | 0,2 | 0 | 0,0 | 0 | 0,0 | 8 | 0,2 |
| 2800 - 3000 | 6 | 0,1 | 0 | 0,0 | 0 | 0,0 | 6 | 0,1 |
| Oltre 3000 | 27 | 0,5 | 0 | 0,0 | 0 | 0,0 | 27 | 0,5 |
| Totale Importo medio mensile | 5.066 | 100,0 | 57 | 100,0 | 68 | 100,0 | 5.191 | 100,0 |
| | | 1.684 | | 1.388 | | 825 | | 1.670 |

(a) L'estremo superiore della classe è escluso

FONDO DAZIERI**Tav. 8.2 - Pensioni vigenti al 01/01/2010 ripartite per sesso, classi di importo della pensione mensile e per categoria**

| FEMMINE | | | | | | | | |
|---|------------------|--------------|--------------------|--------------|-------------------|--------------|------------------|--------------|
| Classi di importo (in Euro) (a) | VECCHIAIA | | INVALIDITA' | | SUPERSTITI | | COMPLESSO | |
| | Numero | % | Numero | % | Numero | % | Numero | % |
| Fino a 800 | 39 | 9,9 | 6 | 40,0 | 3.142 | 82,2 | 3.187 | 75,3 |
| 800 - 1000 | 103 | 26,1 | 2 | 13,3 | 520 | 13,6 | 625 | 14,8 |
| 1000 - 1200 | 72 | 18,2 | 2 | 13,3 | 104 | 2,7 | 178 | 4,2 |
| 1200 - 1400 | 59 | 14,9 | 2 | 13,3 | 28 | 0,7 | 89 | 2,1 |
| 1400 - 1600 | 43 | 10,9 | 0 | 0,0 | 9 | 0,2 | 52 | 1,2 |
| 1600 - 1800 | 37 | 9,4 | 2 | 13,3 | 9 | 0,2 | 48 | 1,1 |
| 1800 - 2000 | 29 | 7,3 | 0 | 0,0 | 6 | 0,2 | 35 | 0,8 |
| 2000 - 2200 | 9 | 2,3 | 0 | 0,0 | 0 | 0,0 | 9 | 0,2 |
| 2200 - 2400 | 3 | 0,8 | 1 | 6,7 | 2 | 0,1 | 6 | 0,1 |
| 2400 - 2600 | 1 | 0,3 | 0 | 0,0 | 1 | 0,0 | 2 | 0,0 |
| 2600 - 2800 | 0 | 0,0 | 0 | 0,0 | 1 | 0,0 | 1 | 0,0 |
| 2800 - 3000 | 0 | 0,0 | 0 | 0,0 | 0 | 0,0 | 0 | 0,0 |
| Oltre 3000 | 0 | 0,0 | 0 | 0,0 | 1 | 0,0 | 1 | 0,0 |
| Totale Importo medio mensile | 395 | 100,0 | 15 | 100,0 | 3.823 | 100,0 | 4.233 | 100,0 |
| | | 1.415 | | 1.230 | | 835 | | 891 |

(a) L'estremo superiore della classe è escluso

FONDO DAZIERI**Tav. 8.3 - Pensioni vigenti al 01/01/2010 ripartite per sesso, classi di importo della pensione mensile e per categoria**

| MASCHI E FEMMINE | | | | | | | | |
|---|------------------|--------------|--------------------|--------------|-------------------|--------------|------------------|--------------|
| Classi di importo (in Euro) (a) | VECCHIAIA | | INVALIDITA' | | SUPERSTITI | | COMPLESSO | |
| | Numero | % | Numero | % | Numero | % | Numero | % |
| Fino a 800 | 119 | 2,2 | 16 | 22,2 | 3.195 | 82,1 | 3.330 | 35,3 |
| 800 - 1000 | 355 | 6,5 | 10 | 13,9 | 529 | 13,6 | 894 | 9,5 |
| 1000 - 1200 | 768 | 14,1 | 10 | 13,9 | 108 | 2,8 | 886 | 9,4 |
| 1200 - 1400 | 1.305 | 23,9 | 13 | 18,1 | 30 | 0,8 | 1.348 | 14,3 |
| 1400 - 1600 | 1.179 | 21,6 | 14 | 19,4 | 9 | 0,2 | 1.202 | 12,8 |
| 1600 - 1800 | 830 | 15,2 | 7 | 9,7 | 9 | 0,2 | 846 | 9,0 |
| 1800 - 2000 | 473 | 8,7 | 0 | 0,0 | 6 | 0,2 | 479 | 5,1 |
| 2000 - 2200 | 284 | 5,2 | 0 | 0,0 | 0 | 0,0 | 284 | 3,0 |
| 2200 - 2400 | 79 | 1,4 | 2 | 2,8 | 2 | 0,1 | 83 | 0,9 |
| 2400 - 2600 | 28 | 0,5 | 0 | 0,0 | 1 | 0,0 | 29 | 0,3 |
| 2600 - 2800 | 8 | 0,1 | 0 | 0,0 | 1 | 0,0 | 9 | 0,1 |
| 2800 - 3000 | 6 | 0,1 | 0 | 0,0 | 0 | 0,0 | 6 | 0,1 |
| Oltre 3000 | 27 | 0,5 | 0 | 0,0 | 1 | 0,0 | 28 | 0,3 |
| Totale Importo medio mensile | 5.461 | 100,0 | 72 | 100,0 | 3.891 | 100,0 | 9.424 | 100,0 |
| | | 1.665 | | 1.355 | | 835 | | 1.320 |

(a) L'estremo superiore della classe è escluso

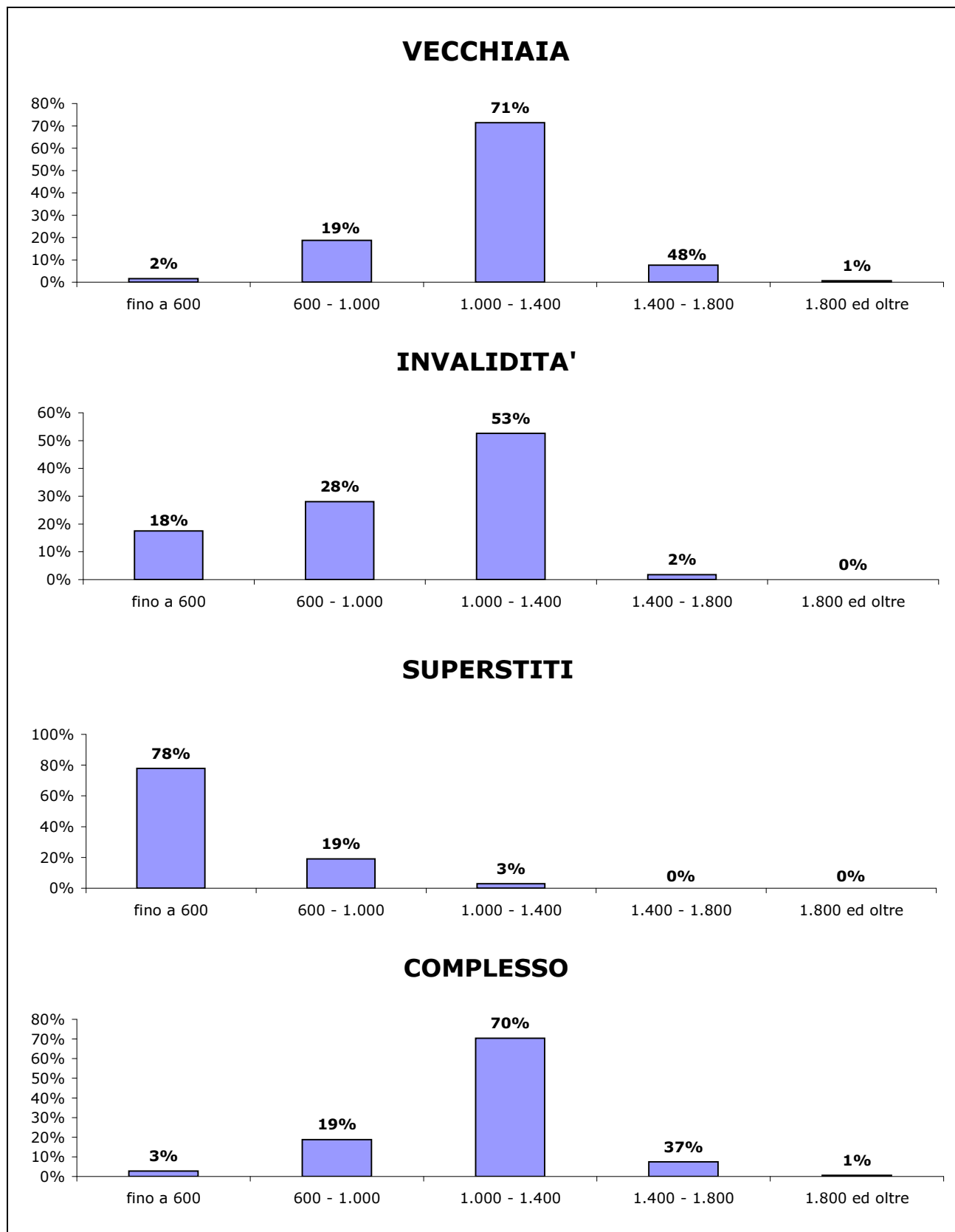
FONDO DAZIERI**Graf. 5 - Pensioni vigenti al 01/01/2010 ripartite per classi d'importo della pensione mensile e per categoria**

ISTITUTO NAZIONALE DELLA PREVIDENZA SOCIALE

SEDE CENTRALE DI ROMA

FONDO DI PREVIDENZA PER IL PERSONALE DI VOLO

INDICAZIONI DI CARATTERE STATISTICO

(Allegato al Rendiconto per l'anno 2009)

FONDO VOLO

INDICE DELLE TAVOLE

Valori economici di bilancio

Tav. n. 1 - Elementi caratteristici della gestione nel quinquennio 2005 - 2009

Tav. n. 2 - Numero ed importo medio delle pensioni vigenti a fine anno

Tav. n.3 - Indici sull'evoluzione del numero delle pensioni vigenti a fine anno

Tav. n.4 - Indici sull'evoluzione degli importi medi delle pensioni vigenti a fine anno

Tav. n. 5 - Numero ed importo medio delle pensioni liquidate in ciascun anno nel periodo 1995 - 2009

Distribuzione delle pensioni vigenti al 01.01.2010

Tav. n. 6 - Pensioni vigenti ripartite per anno di decorrenza, categoria e qualifica

Tav. n. 7 - Pensioni vigenti ripartite per categoria, qualifica e classi di età del titolare

Tav. n. 8 - Pensioni vigenti ripartite per classi di importo della pensione mensile, categoria e qualifica

Tav. n. 9 - Importi medi iniziali ed al 01.01.10 delle pensioni vigenti ripartite per anno di decorrenza, categoria e qualifica

NOTA

Il numero e l'importo delle pensioni vigenti a fine anno riportati nelle tavole da 1 a 4 si riferiscono a valori di competenza per i quali sono state effettuate le opportune operazioni di integrazione e decontabilizzazione. Questi valori si discostano da quelli indicati nelle tavole successive in cui le classificazioni statistiche riguardano le pensioni contabilizzate che prescindono dalle predette operazioni.

FONDO VOLO**Tav. 1 - Elementi caratteristici della gestione nel quinquennio 2005 - 2009**

| DESCRIZIONE | ANNI | | | | |
|--|-------------|-----------|-----------|-----------|------------|
| | 2005 | 2006 | 2007 | 2008 | 2009 |
| Aliquota contributiva a fine anno (%) | 40,82 (d) | 40,82 (d) | 40,82 (d) | 40,82 (d) | 40,82 (d) |
| Risultato d'esercizio (migliaia di euro) | 52.101 | -36.817 | -52.419 | -61.677 | -37.537 |
| Patrimonio netto a fine anno (migliaia di euro) | 351.430 | 314.612 | 262.193 | 200.516 | 162.979 |
| Numero iscritti a fine anno | 12.208 | 12.793 | 13.104 | 13.063 | 11.060 (e) |
| Monti retributivi (migliaia di euro) | 442.730 | 438.142 | 451.875 | 474.775 | 321.506 |
| Retribuzione media (euro) (a) | 36.278 | 35.050 | 34.898 | 36.288 | 29.069 |
| Numero pensioni vigenti a fine anno (b) | 5.317 | 5.446 | 5.629 | 5.722 | 5.997 |
| Pensione media in pagamento a fine anno (euro) | 37.880 | 39.100 | 40.509 | 41.777 | 44.617 |
| Rapporto iscritti - pensionati | 2,3 | 2,3 | 2,3 | 2,3 | 1,8 |
| Rapporto pensione media - retribuzione media (%) (c) | 104,4 | 111,6 | 116,1 | 115,1 | 153,5 |

(a) Calcolata sulla media degli iscritti nel corso dell'anno.

(b) Valori di rendiconto comprensivi della integrazione di competenza.

(c) L'aumento del rapporto pensione media - retribuzione media dal 1999 in poi è dovuto alla riduzione della retribuzione imponibile. Dal 1° gennaio 1998 con il D.Leg.vo n.314/1997 l'indennità di volo, che rappresenta una parte consistente della retribuzione, è stata resa imponibile nella misura del 50% del suo ammontare anziché del 100%.

(d) Per i nuovi iscritti dall'1/1/96 l'aliquota è pari al 37,70%. Per gli iscritti al 31/12/95, con anzianità inferiore a 18 anni, che aderiranno ai Fondi complementari è prevista una riduzione dell'aliquota dal 40,82% al 37,70%.

(e) Nel numero degli iscritti non sono state conteggiate 2.279 unità iscritte al Fondo, ma in Cigs per l'intero anno 2009.

FONDO VOLO**Tav.2 - Numero ed importo medio delle pensioni vigenti a fine anno (a)
(importi in euro)**

| Anni | VECCHIAIA | | INVALIDITA' | | SUPERSTITI | | COMPLESSO | |
|------|-----------|---------------------|-------------|---------------------|------------|---------------------|-----------|---------------------|
| | N° | Importo medio annuo | N° | Importo medio annuo | N° | Importo medio annuo | N° | Importo medio annuo |
| 1995 | 2.380 | 24.407 | 279 | 16.920 | 367 | 17.853 | 3.026 | 22.922 |
| 1996 | 2.643 | 26.303 | 296 | 17.671 | 396 | 18.741 | 3.335 | 24.639 |
| 1997 | 3.380 | 29.199 | 305 | 18.194 | 419 | 18.888 | 4.104 | 27.329 |
| 1998 | 3.401 | 29.957 | 336 | 17.959 | 438 | 18.912 | 4.175 | 27.833 |
| 1999 | 3.530 | 32.361 | 366 | 18.526 | 454 | 19.090 | 4.350 | 29.812 |
| 2000 | 3.560 | 33.449 | 439 | 19.610 | 492 | 19.382 | 4.491 | 30.555 |
| 2001 | 3.580 | 34.358 | 511 | 21.697 | 515 | 19.631 | 4.606 | 31.307 |
| 2002 | 3.639 | 35.595 | 568 | 23.202 | 539 | 19.951 | 4.746 | 32.335 |
| 2003 | 3.646 | 36.764 | 608 | 24.609 | 545 | 21.215 | 4.799 | 33.458 |
| 2004 | 3.789 | 39.208 | 662 | 25.558 | 570 | 21.593 | 5.021 | 35.409 |
| 2005 | 3.903 | 42.684 | 749 | 26.832 | 589 | 21.372 | 5.241 | 38.023 |
| 2006 | 3.986 | 44.081 | 841 | 28.205 | 619 | 21.825 | 5.446 | 39.100 |
| 2007 | 4.095 | 45.964 | 886 | 28.649 | 648 | 22.255 | 5.629 | 40.509 |
| 2008 | 4.132 | 47.657 | 915 | 29.358 | 675 | 22.620 | 5.722 | 41.777 |
| 2009 | 4.322 | 51.239 | 962 | 30.620 | 713 | 23.366 | 5.997 | 44.617 |

(a) Il numero e l'importo delle pensioni vigenti a fine anno si riferiscono ai valori di competenza per i quali sono state effettuate le opportune operazioni di integrazione e decontabilizzazione.

FONDO VOLO
Numero delle pensioni vigenti a fine anno per categoria

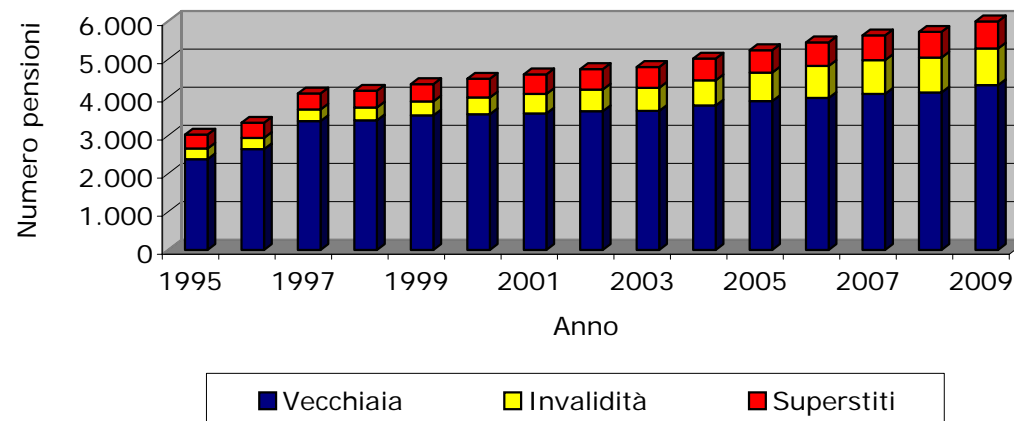

FONDO VOLO
Importi medi annui delle pensioni vigenti a fine anno per categoria
(in euro)

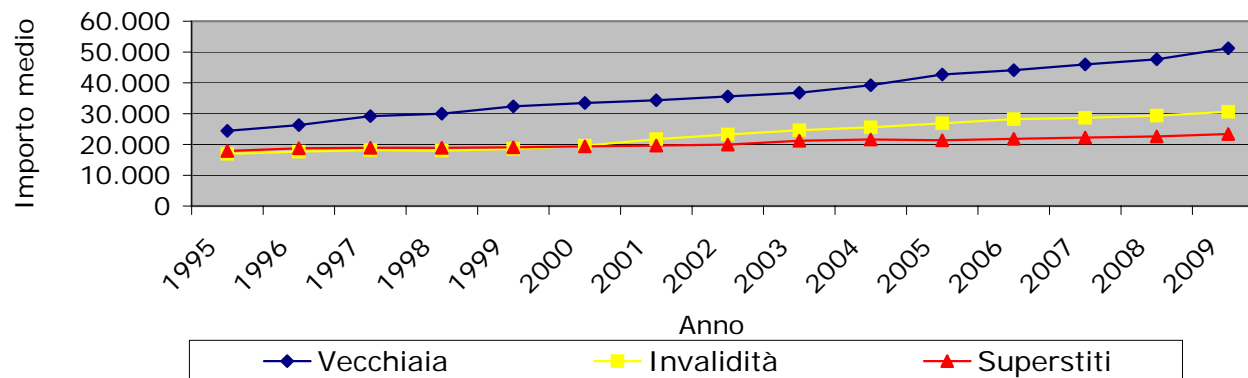

FONDO VOLO**Tav. 3 - Indici sull'evoluzione del numero delle pensioni vigenti a fine anno (a)**

| Anni | INCREMENTI PERCENTUALI ANNUI | | | | % PENSIONI PER CATEGORIA | | | |
|------|------------------------------|------------|------------|--------|--------------------------|------------|------------|--------|
| | Vecchiaia | Invalidità | Superstiti | Totale | Vecchiaia | Invalidità | Superstiti | Totale |
| 1995 | 29,35 | 7,31 | 2,80 | 23,16 | 78,65 | 9,22 | 12,13 | 100,00 |
| 1996 | 11,05 | 6,09 | 7,90 | 10,21 | 79,25 | 8,88 | 11,87 | 100,00 |
| 1997 | 27,88 | 3,04 | 5,81 | 23,06 | 82,36 | 7,43 | 10,21 | 100,00 |
| 1998 | 0,62 | 10,16 | 4,53 | 1,73 | 81,46 | 8,05 | 10,49 | 100,00 |
| 1999 | 3,79 | 8,93 | 3,65 | 4,19 | 81,15 | 8,41 | 10,44 | 100,00 |
| 2000 | 0,85 | 19,95 | 8,37 | 3,24 | 79,27 | 9,78 | 10,96 | 100,00 |
| 2001 | 0,56 | 16,40 | 4,67 | 2,56 | 77,72 | 11,09 | 11,18 | 100,00 |
| 2002 | 1,65 | 11,15 | 4,66 | 3,04 | 76,68 | 11,97 | 11,36 | 100,00 |
| 2003 | 0,19 | 7,04 | 1,11 | 1,12 | 75,97 | 12,67 | 11,36 | 100,00 |
| 2004 | 3,92 | 8,88 | 4,59 | 4,63 | 75,46 | 13,19 | 11,35 | 100,00 |
| 2005 | 3,01 | 13,14 | 3,33 | 4,38 | 74,47 | 14,29 | 11,24 | 100,00 |
| 2006 | 2,13 | 12,28 | 5,09 | 3,91 | 73,19 | 15,44 | 11,37 | 100,00 |
| 2007 | 2,73 | 5,35 | 4,68 | 3,36 | 72,75 | 15,74 | 11,51 | 100,00 |
| 2008 | 0,90 | 3,27 | 4,17 | 1,65 | 72,21 | 15,99 | 11,80 | 100,00 |
| 2009 | 4,60 | 5,10 | 5,60 | 4,80 | 72,07 | 16,04 | 11,89 | 100,00 |

(a) I valori si riferiscono alle pensioni di competenza.

FONDO VOLO**Tav. 4 - Indici sull'evoluzione degli importi medi delle pensioni vigenti a fine anno (a)**

| Anni | INCREMENTI PERCENTUALI ANNUI | | | | % IMPORTI MEDI PER CATEGORIA SULL'IMPORTO MEDIO TOTALE | | | |
|------|------------------------------|----------|------------|--------|--|----------|------------|--------|
| | Vecchiaia | Invalità | Superstiti | Totale | Vecchiaia | Invalità | Superstiti | Totale |
| 1995 | 8,08 | 1,36 | 1,86 | 7,99 | 106,48 | 73,82 | 77,89 | 100,00 |
| 1996 | 7,77 | 4,44 | 4,97 | 7,49 | 106,75 | 71,72 | 76,06 | 100,00 |
| 1997 | 11,01 | 2,96 | 0,78 | 10,92 | 106,85 | 66,57 | 69,11 | 100,00 |
| 1998 | 2,59 | -1,29 | 0,13 | 1,84 | 107,63 | 64,53 | 67,95 | 100,00 |
| 1999 | 8,02 | 3,16 | 0,94 | 7,11 | 108,55 | 62,14 | 64,03 | 100,00 |
| 2000 | 3,36 | 5,85 | 1,53 | 2,50 | 109,47 | 64,18 | 63,43 | 100,00 |
| 2001 | 2,72 | 10,64 | 1,28 | 2,46 | 109,75 | 69,30 | 62,70 | 100,00 |
| 2002 | 3,60 | 6,94 | 1,63 | 3,28 | 110,08 | 71,75 | 61,70 | 100,00 |
| 2003 | 3,28 | 6,06 | 6,33 | 3,47 | 109,88 | 73,55 | 63,41 | 100,00 |
| 2004 | 6,65 | 3,86 | 1,78 | 5,83 | 110,73 | 72,18 | 60,98 | 100,00 |
| 2005 | 8,87 | 4,98 | -1,02 | 7,38 | 112,26 | 70,57 | 56,21 | 100,00 |
| 2006 | 3,27 | 5,12 | 2,12 | 2,83 | 112,74 | 72,14 | 55,82 | 100,00 |
| 2007 | 4,27 | 1,57 | 1,97 | 3,60 | 113,47 | 70,72 | 54,94 | 100,00 |
| 2008 | 3,68 | 2,47 | 1,64 | 3,13 | 114,07 | 70,27 | 54,14 | 100,00 |
| 2009 | 7,52 | 4,30 | 3,30 | 6,80 | 114,84 | 68,63 | 52,37 | 100,00 |

(a) I valori si riferiscono alle pensioni di competenza.

FONDO VOLO

**Tav. 5 - Numero ed importo medio delle pensioni liquidate negli anni
1995 - 2009 (a)
(importi in euro)**

| Anni | VECCHIAIA | | INVALIDITA' | | SUPERSTITI | | COMPLESSO | |
|------|-----------|---------------------|-------------|---------------------|------------|---------------------|-----------|---------------------|
| | Numero | Importo medio annuo | Numero | Importo medio annuo | Numero | Importo medio annuo | Numero | Importo medio annuo |
| 1995 | 597 | 29.234 | 26 | 20.356 | 22 | 27.057 | 645 | 28.802 |
| 1996 | 314 | 33.839 | 21 | 17.851 | 33 | 17.404 | 368 | 31.453 |
| 1997 | 734 | 34.466 | 19 | 18.413 | 39 | 15.953 | 792 | 33.170 |
| 1998 | 86 | 52.604 | 28 | 15.593 | 24 | 16.665 | 138 | 38.844 |
| 1999 | 129 | 70.263 | 34 | 20.366 | 22 | 18.988 | 185 | 54.996 |
| 2000 | 101 | 71.475 | 65 | 20.644 | 39 | 20.888 | 205 | 45.734 |
| 2001 | 46 | 56.946 | 84 | 21.359 | 21 | 19.011 | 151 | 31.874 |
| 2002 | 73 | 48.320 | 54 | 21.161 | 35 | 19.603 | 162 | 33.063 |
| 2003 | 72 | 54.624 | 75 | 24.795 | 32 | 28.593 | 179 | 37.472 |
| 2004 | 66 | 62.559 | 55 | 19.983 | 33 | 19.717 | 154 | 38.173 |
| 2005 | 263 | 74.349 | 93 | 24.331 | 37 | 17.141 | 393 | 57.126 |
| 2006 | 101 | 66.044 | 110 | 33.618 | 32 | 25.301 | 243 | 46.000 |
| 2007 | 139 | 75.191 | 58 | 18.850 | 39 | 24.867 | 236 | 53.030 |
| 2008 | 84 | 91.729 | 38 | 23.648 | 40 | 24.665 | 162 | 59.201 |
| 2009 | 218 | 80.858 | 60 | 25.607 | 50 | 23.147 | 328 | 61.954 |

(a) Le pensioni liquidate si riferiscono alle contabilizzazioni dei vari anni.

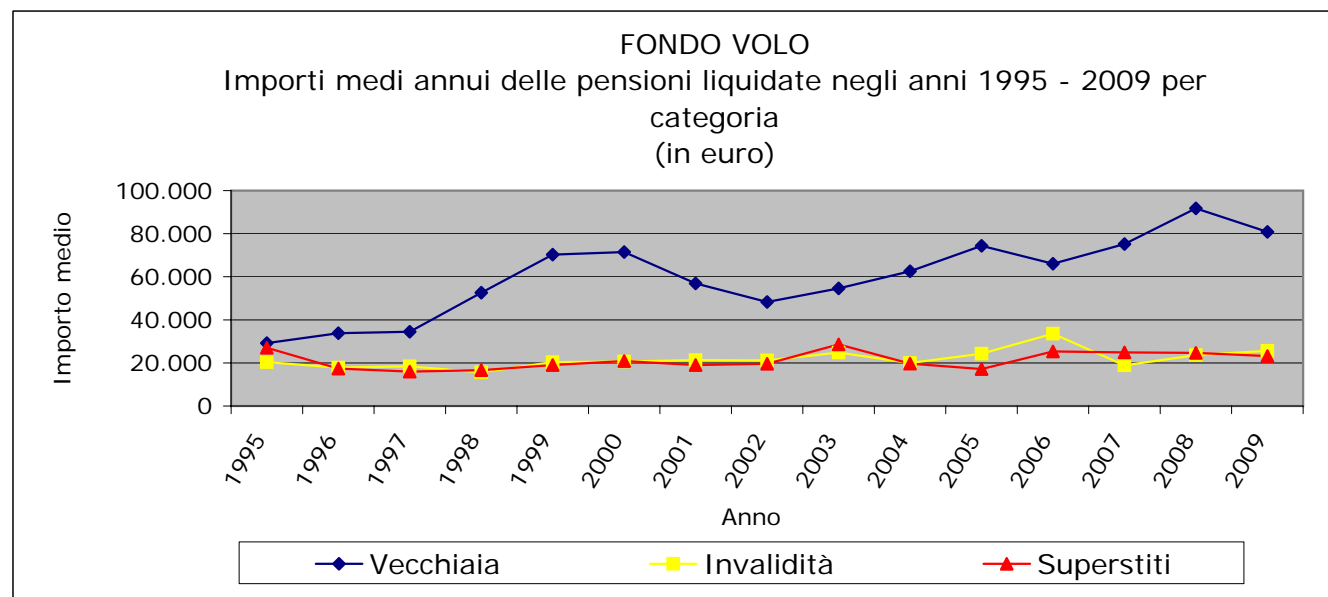
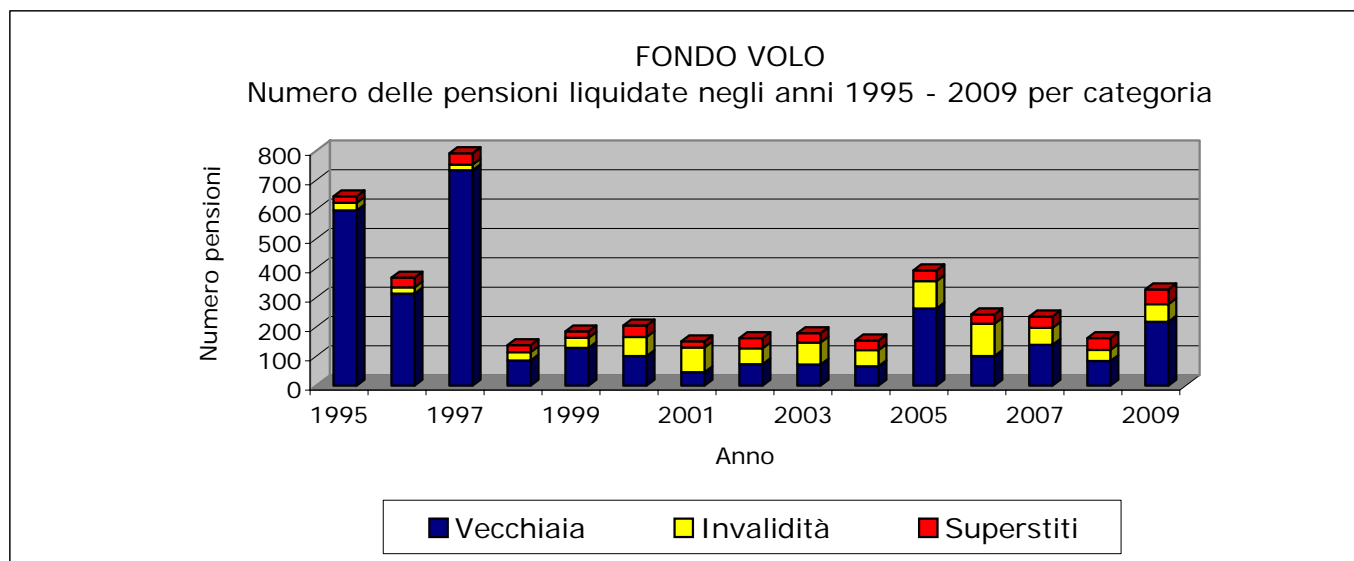

FONDO VOLO

Tav. 6.1 - Pensioni vigenti al 01/01/2010 ripartite per anno di decorrenza, qualifica e categoria

VECCHIAIA

| Anni di decorrenza | PILOTI | | TECNICI | | ASSISTENTI UOMINI | | ASSISTENTI DONNE | | COMPLESSO | |
|--------------------|--------------|------------------------------|------------|------------------------------|-------------------|------------------------------|------------------|------------------------------|--------------|------------------------------|
| | Numero | Importo medio mensile (euro) | Numero | Importo medio mensile (euro) | Numero | Importo medio mensile (euro) | Numero | Importo medio mensile (euro) | Numero | Importo medio mensile (euro) |
| fino al 1970 | 1 | 1.988 | - | - | - | - | - | - | 1 | 1.988 |
| 1971 | - | - | - | - | - | - | - | - | - | - |
| 1972 | - | - | - | - | - | - | - | - | - | - |
| 1973 | 3 | 3.099 | 1 | 3.758 | - | - | - | - | 4 | 3.264 |
| 1974 | - | - | - | - | - | - | - | - | - | - |
| 1975 | 1 | 3.866 | 2 | 1.749 | - | - | - | - | 3 | 2.454 |
| 1976 | 19 | 2.323 | 3 | 2.273 | 2 | 1.605 | - | - | 24 | 2.257 |
| 1977 | 11 | 2.210 | 1 | 1.656 | 1 | 1.282 | - | - | 13 | 2.096 |
| 1978 | 17 | 2.551 | 2 | 2.295 | 7 | 1.550 | - | - | 26 | 2.262 |
| 1979 | 4 | 2.544 | - | - | 3 | 1.675 | - | - | 7 | 2.172 |
| 1980 | 2 | 2.294 | - | - | 3 | 1.425 | - | - | 5 | 1.773 |
| 1981 | 2 | 2.228 | - | - | 1 | 1.359 | 2 | 1.182 | 5 | 1.636 |
| 1982 | 16 | 2.446 | - | - | 4 | 1.697 | 2 | 1.049 | 22 | 2.183 |
| 1983 | 14 | 2.346 | - | - | 7 | 1.822 | 3 | 894 | 24 | 2.012 |
| 1984 | 19 | 2.075 | 2 | 2.677 | 27 | 1.765 | 9 | 1.159 | 57 | 1.804 |
| 1985 | 33 | 2.440 | 4 | 2.966 | 21 | 1.887 | 17 | 1.240 | 75 | 2.041 |
| 1986 | 66 | 2.811 | 2 | 2.179 | 17 | 1.963 | 12 | 1.324 | 97 | 2.466 |
| 1987 | 21 | 2.518 | 3 | 2.228 | 14 | 2.236 | 13 | 1.409 | 51 | 2.141 |
| 1988 | 40 | 2.842 | 7 | 2.749 | 30 | 2.237 | 25 | 1.271 | 102 | 2.273 |
| 1989 | 10 | 2.176 | - | - | 2 | 2.105 | 8 | 792 | 20 | 1.616 |
| 1990 | 28 | 3.010 | 1 | 1.525 | 4 | 2.026 | 20 | 1.222 | 53 | 2.233 |
| 1991 | 20 | 2.911 | 2 | 2.421 | 7 | 2.158 | 23 | 1.240 | 52 | 2.051 |
| 1992 | 39 | 3.550 | 1 | 4.312 | 11 | 2.361 | 38 | 1.209 | 89 | 2.412 |
| 1993 | 56 | 4.040 | 6 | 3.001 | 31 | 2.465 | 29 | 1.820 | 122 | 3.061 |
| 1994 | 69 | 4.201 | 10 | 3.432 | 73 | 2.793 | 66 | 1.883 | 218 | 2.992 |
| 1995 | 121 | 4.589 | 9 | 3.711 | 155 | 2.745 | 155 | 2.185 | 440 | 3.074 |
| 1996 | 103 | 5.012 | 6 | 4.015 | 51 | 2.588 | 83 | 2.038 | 243 | 3.463 |
| 1997 | 215 | 5.052 | 42 | 3.674 | 209 | 2.430 | 153 | 2.321 | 619 | 3.398 |
| 1998 | 12 | 7.140 | - | - | - | - | 1 | 2.527 | 13 | 6.785 |
| 1999 | 20 | 7.474 | - | - | 1 | 4.573 | 2 | 4.086 | 23 | 7.053 |
| 2000 | 1 | 7.920 | - | - | - | - | - | - | 1 | 7.920 |
| 2001 | 4 | 6.563 | - | - | - | - | 3 | 3.650 | 7 | 5.314 |
| 2002 | 13 | 6.786 | - | - | 2 | 3.819 | - | - | 15 | 6.391 |
| 2003 | 16 | 6.682 | - | - | 1 | 4.491 | - | - | 17 | 6.553 |
| 2004 | 18 | 7.633 | - | - | 1 | 3.254 | 4 | 3.068 | 23 | 6.649 |
| 2005 | 6 | 7.245 | - | - | 4 | 2.803 | 5 | 3.536 | 15 | 4.824 |
| 2006 | 18 | 7.381 | - | - | 2 | 2.587 | 4 | 2.176 | 24 | 6.114 |
| 2007 | 32 | 7.420 | - | - | 1 | 7.305 | 9 | 1.723 | 42 | 6.197 |
| 2008 | 28 | 8.234 | - | - | - | - | 3 | 2.385 | 31 | 7.668 |
| 2009 | 33 | 6.583 | - | - | 8 | 3.394 | 30 | 3.308 | 71 | 4.840 |
| Totale | 1.131 | 4.536 | 104 | 3.295 | 700 | 2.478 | 719 | 1.992 | 2.654 | 3.255 |

FONDO VOLO

Tav. 6.2 - Pensioni vigenti al 01/01/2010 ripartite per anno di decorrenza, qualifica e categoria

ANZIANITA'

| Anni di decorrenza | PILOTI | | TECNICI | | ASSISTENTI UOMINI | | ASSISTENTI DONNE | | COMPLESSO | |
|--------------------|------------|------------------------------|------------|------------------------------|-------------------|------------------------------|------------------|------------------------------|--------------|------------------------------|
| | Numero | Importo medio mensile (euro) | Numero | Importo medio mensile (euro) | Numero | Importo medio mensile (euro) | Numero | Importo medio mensile (euro) | Numero | Importo medio mensile (euro) |
| fino al 1970 | - | - | - | - | - | - | - | - | - | - |
| 1971 | - | - | - | - | - | - | - | - | - | - |
| 1972 | - | - | - | - | - | - | - | - | - | - |
| 1973 | - | - | - | - | - | - | - | - | - | - |
| 1974 | - | - | - | - | - | - | - | - | - | - |
| 1975 | 1 | 2.373 | - | - | - | - | 1 | 1.948 | 2 | 2.160 |
| 1976 | 8 | 2.501 | 5 | 2.049 | - | - | - | - | 13 | 2.327 |
| 1977 | 9 | 2.461 | 2 | 2.002 | 2 | 1.689 | - | - | 13 | 2.272 |
| 1978 | 17 | 2.374 | 4 | 2.039 | 4 | 1.600 | - | - | 25 | 2.197 |
| 1979 | 10 | 2.934 | 1 | 1.987 | 2 | 1.810 | - | - | 13 | 2.688 |
| 1980 | 7 | 2.506 | 1 | 1.982 | 1 | 2.456 | 1 | 2.363 | 10 | 2.434 |
| 1981 | 5 | 2.895 | 1 | 2.524 | 1 | 1.536 | - | - | 7 | 2.648 |
| 1982 | 22 | 2.528 | - | - | 7 | 1.639 | 1 | 1.881 | 30 | 2.299 |
| 1983 | 11 | 2.214 | - | - | 7 | 1.806 | 1 | 1.369 | 19 | 2.019 |
| 1984 | 12 | 2.819 | 1 | 2.877 | 18 | 1.739 | 2 | 1.556 | 33 | 2.155 |
| 1985 | 21 | 3.111 | 1 | 2.277 | 17 | 1.891 | 1 | 1.564 | 40 | 2.533 |
| 1986 | 25 | 2.889 | 2 | 1.851 | 23 | 1.945 | 5 | 2.052 | 55 | 2.380 |
| 1987 | 22 | 3.443 | - | - | 20 | 2.083 | 6 | 1.681 | 48 | 2.656 |
| 1988 | 23 | 3.674 | 7 | 1.856 | 22 | 2.232 | 9 | 1.839 | 61 | 2.675 |
| 1989 | 8 | 2.650 | - | - | - | - | 2 | 1.665 | 10 | 2.453 |
| 1990 | 6 | 3.178 | - | - | 1 | 1.708 | 2 | 1.858 | 9 | 2.721 |
| 1991 | 7 | 2.980 | - | - | 3 | 2.059 | 4 | 1.882 | 14 | 2.469 |
| 1992 | - | - | - | - | 6 | 2.218 | 9 | 2.081 | 15 | 2.136 |
| 1993 | 3 | 2.938 | 2 | 2.089 | 5 | 2.296 | 8 | 2.200 | 18 | 2.337 |
| 1994 | 13 | 3.522 | 1 | 2.982 | 16 | 2.579 | 20 | 2.435 | 50 | 2.775 |
| 1995 | 10 | 3.913 | 2 | 2.297 | 36 | 2.542 | 22 | 2.631 | 70 | 2.759 |
| 1996 | 1 | 2.586 | 1 | 3.237 | 8 | 2.701 | 5 | 2.742 | 15 | 2.743 |
| 1997 | 1 | 3.717 | - | - | 31 | 2.732 | 10 | 2.685 | 42 | 2.744 |
| 1998 | 67 | 7.082 | 10 | 5.135 | 3 | 4.360 | - | - | 80 | 6.736 |
| 1999 | 105 | 7.657 | 16 | 5.780 | 10 | 4.541 | - | - | 131 | 7.190 |
| 2000 | 21 | 7.896 | 6 | 5.537 | 9 | 4.080 | 1 | 3.905 | 37 | 6.477 |
| 2001 | 4 | 5.232 | 14 | 5.640 | - | - | - | - | 18 | 5.549 |
| 2002 | 8 | 7.227 | 24 | 6.084 | 26 | 4.371 | 3 | 4.042 | 61 | 5.403 |
| 2003 | 15 | 8.777 | 13 | 5.611 | 16 | 4.213 | - | - | 44 | 6.182 |
| 2004 | 156 | 8.636 | 11 | 5.769 | 20 | 3.925 | 2 | 2.740 | 189 | 7.908 |
| 2005 | 21 | 10.070 | 7 | 5.970 | 46 | 4.006 | 16 | 3.648 | 90 | 5.510 |
| 2006 | 21 | 9.006 | 6 | 5.012 | 43 | 3.684 | 7 | 3.689 | 77 | 5.239 |
| 2007 | 37 | 9.277 | 3 | 4.347 | 47 | 3.663 | 5 | 3.392 | 92 | 5.928 |
| 2008 | 48 | 9.359 | 4 | 3.650 | 16 | 3.687 | 3 | 2.947 | 71 | 7.488 |
| 2009 | 69 | 8.957 | - | - | 49 | 4.080 | 1 | 4.013 | 119 | 6.907 |
| Totale | 814 | 6.796 | 145 | 4.853 | 515 | 3.186 | 147 | 2.603 | 1.621 | 5.095 |

FONDO VOLO

Tav. 6.3 - Pensioni vigenti al 01/01/2010 ripartite per anno di decorrenza, qualifica e categoria

INVALIDITA'

| Anni di decorrenza | PILOTI | | TECNICI | | ASSISTENTI UOMINI | | ASSISTENTI DONNE | | COMPLESSO | |
|--------------------|------------|------------------------------|-----------|------------------------------|-------------------|------------------------------|------------------|------------------------------|------------|------------------------------|
| | Numero | Importo medio mensile (euro) | Numero | Importo medio mensile (euro) | Numero | Importo medio mensile (euro) | Numero | Importo medio mensile (euro) | Numero | Importo medio mensile (euro) |
| fino al 1970 | - | - | 1 | 1.957 | 1 | 1.567 | 1 | 1.187 | 3 | 1.570 |
| 1971 | 1 | 2.421 | - | - | - | - | - | - | 1 | 2.421 |
| 1972 | 1 | 2.450 | - | - | - | - | 1 | 1.561 | 2 | 2.006 |
| 1973 | 2 | 4.041 | - | - | 1 | 1.145 | - | - | 3 | 3.075 |
| 1974 | 1 | 1.876 | 1 | 1.466 | - | - | 1 | 1.118 | 3 | 1.487 |
| 1975 | 1 | 2.147 | - | - | 1 | 1.013 | 1 | 1.224 | 3 | 1.461 |
| 1976 | 3 | 1.663 | - | - | 2 | 1.670 | 1 | 1.195 | 6 | 1.587 |
| 1977 | 6 | 2.480 | - | - | 2 | 1.298 | 4 | 1.257 | 12 | 1.875 |
| 1978 | 3 | 2.345 | 1 | 2.430 | 4 | 1.092 | 1 | 1.913 | 9 | 1.749 |
| 1979 | 5 | 2.020 | - | - | - | - | - | - | 5 | 2.020 |
| 1980 | 5 | 2.197 | - | - | 2 | 1.468 | 5 | 1.167 | 12 | 1.646 |
| 1981 | 3 | 1.816 | - | - | - | - | 2 | 1.241 | 5 | 1.586 |
| 1982 | 8 | 1.998 | - | - | 2 | 1.158 | 5 | 1.153 | 15 | 1.604 |
| 1983 | 4 | 2.430 | 2 | 1.122 | 2 | 1.337 | 8 | 1.014 | 16 | 1.422 |
| 1984 | - | - | - | - | 2 | 1.222 | 9 | 1.304 | 11 | 1.289 |
| 1985 | 1 | 752 | - | - | 3 | 1.485 | 7 | 1.267 | 11 | 1.280 |
| 1986 | 4 | 2.237 | - | - | 4 | 1.278 | 4 | 1.381 | 12 | 1.632 |
| 1987 | 1 | 2.445 | - | - | 3 | 2.006 | 2 | 1.953 | 6 | 2.062 |
| 1988 | 1 | 3.189 | 1 | 2.714 | 4 | 2.385 | 3 | 1.354 | 9 | 2.167 |
| 1989 | - | - | - | - | 3 | 1.514 | 3 | 1.498 | 6 | 1.506 |
| 1990 | - | - | - | - | 3 | 1.232 | 1 | 905 | 4 | 1.150 |
| 1991 | 4 | 1.978 | 1 | 724 | 4 | 1.438 | 12 | 1.347 | 21 | 1.455 |
| 1992 | 1 | 2.487 | - | - | 2 | 1.249 | 12 | 1.656 | 15 | 1.657 |
| 1993 | 1 | 3.258 | - | - | 4 | 1.630 | 5 | 1.466 | 10 | 1.711 |
| 1994 | 4 | 4.785 | 1 | 2.433 | 2 | 1.825 | 5 | 1.699 | 12 | 2.810 |
| 1995 | 3 | 3.423 | - | - | 7 | 1.762 | 10 | 1.800 | 20 | 2.030 |
| 1996 | 3 | 2.209 | - | - | 6 | 2.338 | 11 | 1.391 | 20 | 1.798 |
| 1997 | 1 | 2.553 | 1 | 2.766 | 9 | 1.922 | 7 | 1.531 | 18 | 1.852 |
| 1998 | 2 | 7.808 | 1 | 2.172 | 10 | 1.956 | 18 | 1.700 | 31 | 2.192 |
| 1999 | 3 | 7.430 | - | - | 11 | 2.125 | 21 | 1.981 | 35 | 2.493 |
| 2000 | 14 | 6.840 | 2 | 4.845 | 18 | 2.498 | 37 | 1.795 | 71 | 3.054 |
| 2001 | 12 | 8.005 | 3 | 5.271 | 17 | 3.138 | 33 | 1.992 | 65 | 3.553 |
| 2002 | 10 | 6.124 | 5 | 5.977 | 19 | 2.472 | 26 | 2.111 | 60 | 3.216 |
| 2003 | 12 | 6.325 | 4 | 5.703 | 12 | 2.464 | 30 | 1.574 | 58 | 3.026 |
| 2004 | 14 | 6.006 | 5 | 4.044 | 17 | 2.053 | 34 | 1.630 | 70 | 2.780 |
| 2005 | 9 | 5.556 | 4 | 4.392 | 22 | 2.205 | 36 | 1.749 | 71 | 2.522 |
| 2006 | 6 | 5.621 | - | - | 36 | 2.157 | 48 | 1.448 | 90 | 2.010 |
| 2007 | 5 | 4.220 | - | - | 9 | 1.269 | 28 | 1.155 | 42 | 1.544 |
| 2008 | 13 | 4.673 | - | - | 17 | 2.173 | 17 | 1.240 | 47 | 2.527 |
| 2009 | 9 | 3.264 | - | - | 16 | 1.599 | 16 | 1.253 | 41 | 1.829 |
| Totale | 176 | 4.600 | 33 | 4.088 | 277 | 2.067 | 465 | 1.588 | 951 | 2.372 |

FONDO VOLO

Tav. 6.4 - Pensioni vigenti al 01/01/2010 ripartite per anno di decorrenza, qualifica e categoria

SUPERSTITI

| Anni di decorrenza | PILOTI | | TECNICI | | ASSISTENTI UOMINI | | ASSISTENTI DONNE | | COMPLESSO | |
|--------------------|------------|------------------------------|-----------|------------------------------|-------------------|------------------------------|------------------|------------------------------|------------|------------------------------|
| | Numero | Importo medio mensile (euro) | Numero | Importo medio mensile (euro) | Numero | Importo medio mensile (euro) | Numero | Importo medio mensile (euro) | Numero | Importo medio mensile (euro) |
| fino al 1970 | 6 | 1.396 | 2 | 1.040 | - | 0 | 1 | 982 | 9 | 1.271 |
| 1971 | - | - | - | - | - | 0 | - | - | - | - |
| 1972 | 4 | 2.535 | - | - | - | 0 | 1 | 852 | 5 | 2.198 |
| 1973 | 4 | 1.551 | 2 | 1.010 | - | 0 | 1 | 1.199 | 7 | 1.346 |
| 1974 | 4 | 1.873 | - | - | - | 0 | 1 | 1.080 | 5 | 1.715 |
| 1975 | 2 | 948 | 2 | 2.217 | - | 0 | 1 | 1.062 | 5 | 1.478 |
| 1976 | 2 | 2.256 | 1 | 1.377 | - | 0 | 2 | 1.179 | 5 | 1.649 |
| 1977 | 3 | 1.988 | - | - | - | 0 | - | - | 3 | 1.988 |
| 1978 | 6 | 1.218 | 1 | 1.355 | 1 | 999 | - | - | 8 | 1.208 |
| 1979 | 8 | 1.609 | 2 | 1.610 | - | 0 | - | - | 10 | 1.609 |
| 1980 | 5 | 1.923 | - | - | - | 0 | 2 | 1.737 | 7 | 1.870 |
| 1981 | 3 | 2.536 | 1 | 1.006 | - | 0 | 1 | 611 | 5 | 1.845 |
| 1982 | 6 | 2.135 | 1 | 854 | 1 | 826 | 4 | 1.246 | 12 | 1.623 |
| 1983 | 7 | 2.052 | - | - | - | 0 | - | - | 7 | 2.052 |
| 1984 | 8 | 2.161 | 2 | 1.064 | - | 0 | 1 | 1.080 | 11 | 1.863 |
| 1985 | 5 | 1.463 | 3 | 1.158 | - | 0 | 2 | 888 | 10 | 1.256 |
| 1986 | 8 | 1.622 | 1 | 1.415 | 2 | 564 | 1 | 1.251 | 12 | 1.397 |
| 1987 | 8 | 1.955 | - | - | - | 0 | 3 | 981 | 11 | 1.689 |
| 1988 | 9 | 1.786 | 1 | 951 | - | 0 | 3 | 1.183 | 13 | 1.583 |
| 1989 | 8 | 1.552 | 2 | 1.505 | 1 | 652 | 4 | 922 | 15 | 1.318 |
| 1990 | 15 | 2.230 | - | - | 1 | 972 | 3 | 881 | 19 | 1.951 |
| 1991 | 9 | 2.497 | 1 | 1.292 | 2 | 1.081 | 3 | 1.453 | 15 | 2.019 |
| 1992 | 11 | 1.894 | 1 | 1.670 | 3 | 886 | 3 | 874 | 18 | 1.543 |
| 1993 | 12 | 2.447 | - | - | - | 0 | 4 | 1.421 | 16 | 2.191 |
| 1994 | 11 | 1.854 | 2 | 2.042 | - | 0 | 5 | 1.375 | 18 | 1.742 |
| 1995 | 15 | 2.680 | 1 | 1.335 | - | 0 | 4 | 1.500 | 20 | 2.377 |
| 1996 | 16 | 1.863 | 1 | 1.979 | 5 | 877 | 9 | 1.421 | 31 | 1.579 |
| 1997 | 18 | 1.677 | 2 | 944 | 1 | 672 | 5 | 1.067 | 26 | 1.465 |
| 1998 | 12 | 1.805 | 3 | 1.040 | 3 | 721 | 6 | 1.331 | 24 | 1.455 |
| 1999 | 20 | 1.872 | 1 | 973 | 1 | 1.315 | 7 | 1.454 | 29 | 1.721 |
| 2000 | 19 | 2.223 | 2 | 3.445 | 1 | 1.611 | 5 | 1.393 | 27 | 2.137 |
| 2001 | 22 | 2.021 | 1 | 1.719 | 2 | 1.133 | 2 | 1.214 | 27 | 1.884 |
| 2002 | 22 | 2.096 | 1 | 861 | 1 | 388 | 5 | 1.668 | 29 | 1.921 |
| 2003 | 24 | 2.503 | 2 | 1.630 | 1 | 1.679 | 8 | 1.442 | 35 | 2.187 |
| 2004 | 16 | 2.653 | 1 | 2.363 | 1 | 452 | 9 | 1.089 | 27 | 2.039 |
| 2005 | 13 | 1.431 | 4 | 1.321 | 1 | 1.216 | 13 | 1.162 | 31 | 1.297 |
| 2006 | 21 | 2.226 | 4 | 2.485 | 1 | 2.395 | 9 | 1.053 | 35 | 1.959 |
| 2007 | 24 | 2.657 | 1 | 1.467 | - | 0 | 15 | 1.307 | 40 | 2.121 |
| 2008 | 24 | 2.031 | 3 | 1.856 | 5 | 1.114 | 7 | 1.463 | 39 | 1.798 |
| 2009 | 21 | 2.097 | 4 | 1.688 | 4 | 1.366 | 10 | 1.380 | 39 | 1.796 |
| Totale | 451 | 2.071 | 56 | 1.567 | 38 | 1.026 | 160 | 1.267 | 705 | 1.792 |

FONDO VOLO

Tav. 6.5 - Pensioni vigenti al 01/01/2010 ripartite per anno di decorrenza, qualifica e categoria

COMPLESSO

| Anni di decorrenza | PILOTI | | TECNICI | | ASSISTENTI UOMINI | | ASSISTENTI DONNE | | COMPLESSO | |
|--------------------|--------------|------------------------------|------------|------------------------------|-------------------|------------------------------|------------------|------------------------------|--------------|------------------------------|
| | Numero | Importo medio mensile (euro) | Numero | Importo medio mensile (euro) | Numero | Importo medio mensile (euro) | Numero | Importo medio mensile (euro) | Numero | Importo medio mensile (euro) |
| fino al 1970 | 7 | 1.480 | 3 | 1.345 | 1 | 1.567 | 2 | 1.084 | 13 | 1.395 |
| 1971 | 1 | 2.421 | - | - | - | - | - | - | 1 | 2.421 |
| 1972 | 5 | 2.518 | - | - | - | - | 2 | 1.207 | 7 | 2.143 |
| 1973 | 9 | 2.620 | 3 | 1.926 | 1 | 1.145 | 1 | 1.199 | 14 | 2.265 |
| 1974 | 5 | 1.874 | 1 | 1.466 | - | - | 2 | 1.099 | 8 | 1.629 |
| 1975 | 5 | 2.056 | 4 | 1.983 | 1 | 1.013 | 3 | 1.411 | 13 | 1.805 |
| 1976 | 32 | 2.301 | 9 | 2.049 | 4 | 1.638 | 3 | 1.185 | 48 | 2.129 |
| 1977 | 29 | 2.321 | 3 | 1.886 | 5 | 1.451 | 4 | 1.257 | 41 | 2.079 |
| 1978 | 43 | 2.281 | 8 | 2.066 | 16 | 1.414 | 1 | 1.913 | 68 | 2.046 |
| 1979 | 27 | 2.314 | 3 | 1.736 | 5 | 1.729 | - | - | 35 | 2.181 |
| 1980 | 19 | 2.249 | 1 | 1.982 | 6 | 1.611 | 8 | 1.459 | 34 | 1.942 |
| 1981 | 13 | 2.460 | 2 | 1.765 | 2 | 1.448 | 5 | 1.091 | 22 | 1.994 |
| 1982 | 52 | 2.376 | 1 | 854 | 14 | 1.529 | 12 | 1.227 | 79 | 2.032 |
| 1983 | 36 | 2.258 | 2 | 1.122 | 16 | 1.754 | 12 | 1.014 | 66 | 1.875 |
| 1984 | 39 | 2.322 | 5 | 2.071 | 47 | 1.732 | 21 | 1.255 | 112 | 1.863 |
| 1985 | 60 | 2.566 | 8 | 2.202 | 41 | 1.859 | 27 | 1.233 | 136 | 2.067 |
| 1986 | 103 | 2.715 | 5 | 1.895 | 46 | 1.834 | 22 | 1.496 | 176 | 2.309 |
| 1987 | 52 | 2.821 | 3 | 2.228 | 37 | 2.134 | 24 | 1.469 | 116 | 2.307 |
| 1988 | 73 | 2.979 | 16 | 2.244 | 56 | 2.246 | 40 | 1.399 | 185 | 2.352 |
| 1989 | 26 | 2.130 | 2 | 1.505 | 6 | 1.567 | 17 | 1.050 | 51 | 1.679 |
| 1990 | 49 | 2.792 | 1 | 1.525 | 9 | 1.609 | 26 | 1.220 | 85 | 2.171 |
| 1991 | 40 | 2.736 | 4 | 1.715 | 16 | 1.825 | 42 | 1.347 | 102 | 1.981 |
| 1992 | 51 | 3.172 | 2 | 2.991 | 22 | 2.020 | 62 | 1.406 | 137 | 2.185 |
| 1993 | 72 | 3.718 | 8 | 2.773 | 40 | 2.360 | 46 | 1.813 | 166 | 2.817 |
| 1994 | 97 | 3.868 | 14 | 3.130 | 91 | 2.734 | 96 | 1.962 | 298 | 2.873 |
| 1995 | 149 | 4.328 | 12 | 3.277 | 198 | 2.673 | 191 | 2.202 | 550 | 2.971 |
| 1996 | 123 | 4.515 | 8 | 3.664 | 70 | 2.457 | 108 | 1.953 | 309 | 3.131 |
| 1997 | 235 | 4.777 | 45 | 3.533 | 250 | 2.442 | 175 | 2.275 | 705 | 3.249 |
| 1998 | 93 | 6.424 | 14 | 4.046 | 16 | 2.175 | 25 | 1.645 | 148 | 4.932 |
| 1999 | 148 | 6.846 | 17 | 5.497 | 23 | 3.247 | 30 | 1.998 | 218 | 5.694 |
| 2000 | 55 | 5.668 | 10 | 4.981 | 28 | 2.975 | 43 | 1.797 | 136 | 3.839 |
| 2001 | 42 | 4.469 | 18 | 5.361 | 19 | 2.927 | 38 | 2.082 | 117 | 3.580 |
| 2002 | 53 | 4.781 | 30 | 5.892 | 48 | 3.513 | 34 | 2.216 | 165 | 4.086 |
| 2003 | 67 | 5.590 | 19 | 5.211 | 30 | 3.438 | 38 | 1.546 | 154 | 4.126 |
| 2004 | 204 | 7.898 | 17 | 5.061 | 39 | 3.003 | 49 | 1.693 | 309 | 6.140 |
| 2005 | 49 | 6.603 | 15 | 4.310 | 73 | 3.359 | 70 | 2.201 | 207 | 3.804 |
| 2006 | 66 | 6.098 | 10 | 4.001 | 82 | 2.971 | 68 | 1.669 | 226 | 3.538 |
| 2007 | 98 | 6.792 | 4 | 3.627 | 57 | 3.349 | 57 | 1.481 | 216 | 4.423 |
| 2008 | 113 | 6.985 | 7 | 2.882 | 38 | 2.671 | 30 | 1.578 | 188 | 5.097 |
| 2009 | 132 | 6.884 | 4 | 1.688 | 77 | 3.352 | 57 | 2.405 | 270 | 4.854 |
| Totale | 2.572 | 4.823 | 338 | 3.754 | 1.530 | 2.606 | 1.491 | 1.848 | 5.931 | 3.442 |

FONDO VOLO
Pensioni vigenti al 01/01/2010 ripartite per categoria e qualifica

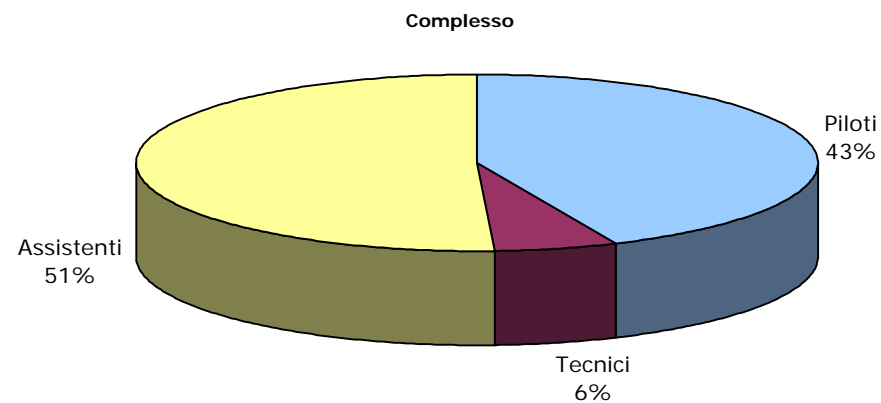
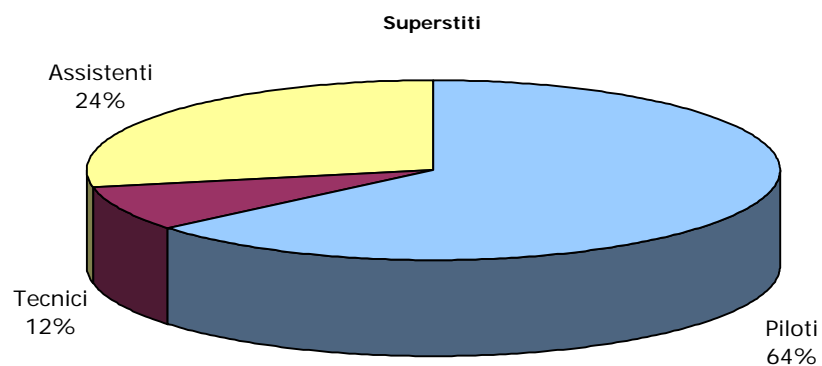
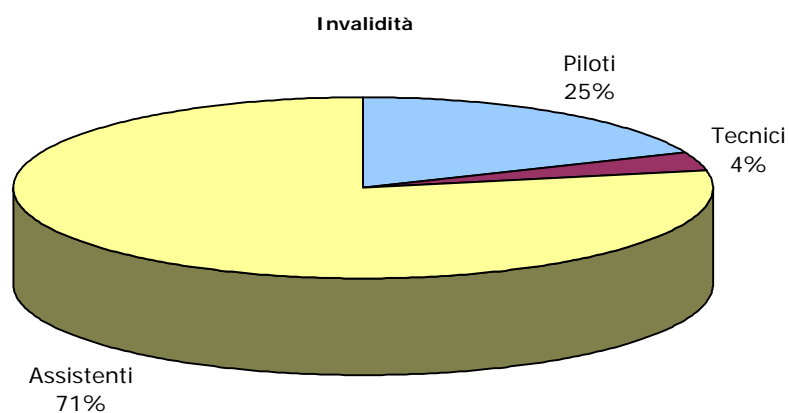
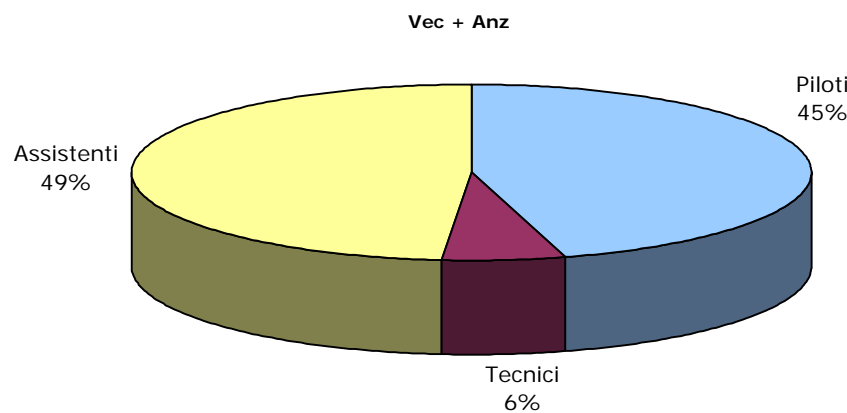

FONDO VOLO
Pensioni vigenti al 01/01/2010 ripartite per anno di decorrenza,
categoria e qualifica

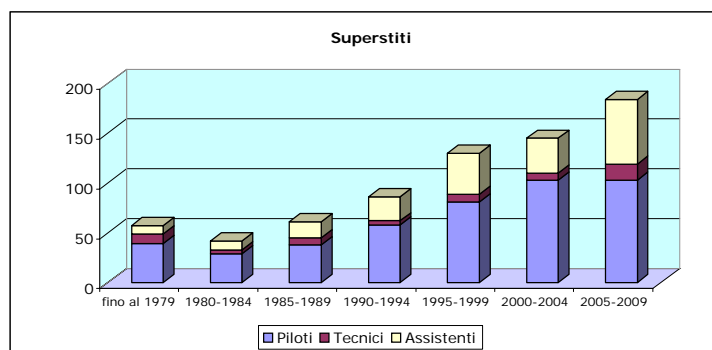
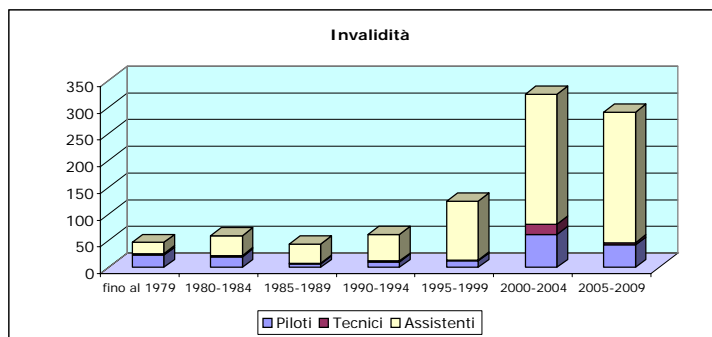
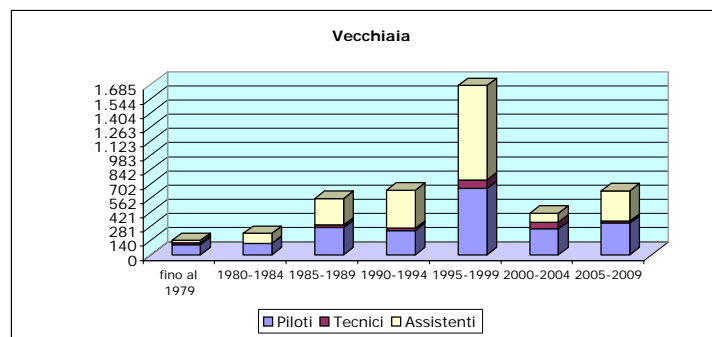

FONDO VOLO**Tav. 7.1 - Pensioni vigenti al 01/01/2010 ripartite per categoria, sesso e classi di età del titolare**

| VECCHIAIA | | | | | | | | | | |
|-------------------|--------------|-------|-------------|-------|-------------------|-------|------------------|-------|--------------|-------|
| Classi di età (a) | PILOTI | | TECNICI | | ASSISTENTI UOMINI | | ASSISTENTI DONNE | | COMPLESSO | |
| | Numero | % | Numero | % | Numero | % | Numero | % | Numero | % |
| fino a 4 | - | 0,0 | - | 0,0 | - | 0,0 | - | 0,0 | - | 0,0 |
| 5-9 | - | 0,0 | - | 0,0 | - | 0,0 | - | 0,0 | - | 0,0 |
| 10-14 | - | 0,0 | - | 0,0 | - | 0,0 | - | 0,0 | - | 0,0 |
| 15-19 | - | 0,0 | - | 0,0 | - | 0,0 | - | 0,0 | - | 0,0 |
| 20-24 | - | 0,0 | - | 0,0 | - | 0,0 | - | 0,0 | - | 0,0 |
| 25-29 | - | 0,0 | - | 0,0 | - | 0,0 | - | 0,0 | - | 0,0 |
| 30-34 | - | 0,0 | - | 0,0 | - | 0,0 | - | 0,0 | - | 0,0 |
| 35-39 | - | 0,0 | - | 0,0 | - | 0,0 | - | 0,0 | - | 0,0 |
| 40-44 | - | 0,0 | - | 0,0 | - | 0,0 | - | 0,0 | - | 0,0 |
| 45-49 | - | 0,0 | - | 0,0 | - | 0,0 | - | 0,0 | - | 0,0 |
| 50-54 | - | 0,0 | - | 0,0 | - | 0,0 | - | 0,0 | - | 0,0 |
| 55-59 | 8 | 0,7 | 2 | 1,9 | 51 | 7,3 | 150 | 20,9 | 211 | 8,0 |
| 60-64 | 210 | 18,6 | 25 | 24,0 | 229 | 32,7 | 374 | 52,0 | 838 | 31,6 |
| 65-69 | 298 | 26,3 | 39 | 37,5 | 211 | 30,1 | 154 | 21,4 | 702 | 26,5 |
| 70-74 | 285 | 25,2 | 13 | 12,5 | 117 | 16,7 | 38 | 5,3 | 453 | 17,1 |
| 75-79 | 245 | 21,7 | 15 | 14,4 | 77 | 11,0 | 3 | 0,4 | 340 | 12,8 |
| 80-84 | 62 | 5,5 | 4 | 3,8 | 12 | 1,7 | - | 0,0 | 78 | 2,9 |
| 85-89 | 17 | 1,5 | 4 | 3,8 | 3 | 0,4 | - | 0,0 | 24 | 0,9 |
| oltre 90 | 6 | 0,5 | 2 | 1,9 | - | 0,0 | - | 0,0 | 8 | 0,3 |
| Totale | 1.131 | 100,0 | 104 | 100,0 | 700 | 100,0 | 719 | 100,0 | 2.654 | 100,0 |
| Età media | 71,2 | | 69,9 | | 67,3 | | 63,1 | | 67,9 | |

FONDO VOLO**Tav. 7.2 - Pensioni vigenti al 01/01/2010 ripartite per categoria, sesso e classi di età del titolare**

| ANZIANITA' | | | | | | | | | | |
|-------------------|--------------|-------|-------------|-------|-------------------|-------|------------------|-------|--------------|-------|
| Classi di età (a) | PILOTI | | TECNICI | | ASSISTENTI UOMINI | | ASSISTENTI DONNE | | COMPLESSO | |
| | Numero | % | Numero | % | Numero | % | Numero | % | Numero | % |
| fino a 4 | - | 0,0 | - | 0,0 | - | 0,0 | - | 0,0 | - | 0,0 |
| 5-9 | - | 0,0 | - | 0,0 | - | 0,0 | - | 0,0 | - | 0,0 |
| 10-14 | - | 0,0 | - | 0,0 | - | 0,0 | - | 0,0 | - | 0,0 |
| 15-19 | - | 0,0 | - | 0,0 | - | 0,0 | - | 0,0 | - | 0,0 |
| 20-24 | - | 0,0 | - | 0,0 | - | 0,0 | - | 0,0 | - | 0,0 |
| 25-29 | - | 0,0 | - | 0,0 | - | 0,0 | - | 0,0 | - | 0,0 |
| 30-34 | - | 0,0 | - | 0,0 | - | 0,0 | - | 0,0 | - | 0,0 |
| 35-39 | - | 0,0 | - | 0,0 | - | 0,0 | - | 0,0 | - | 0,0 |
| 40-44 | - | 0,0 | - | 0,0 | - | 0,0 | - | 0,0 | - | 0,0 |
| 45-49 | - | 0,0 | - | 0,0 | - | 0,0 | - | 0,0 | - | 0,0 |
| 50-54 | 2 | 0,2 | 2 | 1,4 | 6 | 1,2 | 3 | 2,0 | 13 | 0,8 |
| 55-59 | 116 | 14,3 | 25 | 17,2 | 178 | 34,6 | 33 | 22,4 | 352 | 21,7 |
| 60-64 | 309 | 38,0 | 72 | 49,7 | 182 | 35,3 | 72 | 49,0 | 635 | 39,2 |
| 65-69 | 236 | 29,0 | 30 | 20,7 | 53 | 10,3 | 32 | 21,8 | 351 | 21,7 |
| 70-74 | 76 | 9,3 | 4 | 2,8 | 82 | 15,9 | 4 | 2,7 | 166 | 10,2 |
| 75-79 | 62 | 7,6 | 7 | 4,8 | 11 | 2,1 | 2 | 1,4 | 82 | 5,1 |
| 80-84 | 13 | 1,6 | 5 | 3,4 | 3 | 0,6 | 1 | 0,7 | 22 | 1,4 |
| 85-89 | - | 0,0 | - | 0,0 | - | 0,0 | - | 0,0 | - | 0,0 |
| oltre 90 | - | 0,0 | - | 0,0 | - | 0,0 | - | 0,0 | - | 0,0 |
| Totale | 814,0 | 100,0 | 145 | 100,0 | 515 | 100,0 | 147 | 100,0 | 1.621 | 100,0 |
| Età media | 65,6 | | 64,2 | | 63,1 | | 62,9 | | 64,5 | |

(a) Età in anni compiuti

FONDO VOLO

Tav. 7.3 - Pensioni vigenti al 01/01/2010 ripartite per categoria, sesso e classi di età del titolare

| INVALIDITA' | | | | | | | | | | |
|-------------------|-------------|-------|-------------|-------|-------------------|-------|------------------|------|-------------|-------|
| Classi di età (a) | PILOTI | | TECNICI | | ASSISTENTI UOMINI | | ASSISTENTI DONNE | | COMPLESSO | |
| | Numero | % | Numero | % | Numero | % | Numero | % | Numero | % |
| fino a 4 | - | 0,0 | - | 0,0 | - | 0,0 | - | 0,0 | - | 0,0 |
| 5-9 | - | 0,0 | - | 0,0 | - | 0,0 | - | 0,0 | - | 0,0 |
| 10-14 | - | 0,0 | - | 0,0 | - | 0,0 | - | 0,0 | - | 0,0 |
| 15-19 | - | 0,0 | - | 0,0 | - | 0,0 | - | 0,0 | - | 0,0 |
| 20-24 | - | 0,0 | - | 0,0 | - | 0,0 | - | 0,0 | - | 0,0 |
| 25-29 | - | 0,0 | - | 0,0 | - | 0,0 | - | 0,0 | - | 0,0 |
| 30-34 | - | 0,0 | - | 0,0 | - | 0,0 | 1 | 0,1 | 1 | 0,1 |
| 35-39 | 1 | 0,6 | - | 0,0 | 1 | 0,4 | 12 | 2,6 | 14 | 1,5 |
| 40-44 | 5 | 2,8 | - | 0,0 | 19 | 6,9 | 62 | 13,3 | 86 | 9,0 |
| 45-49 | 13 | 7,4 | 1 | 3,0 | 45 | 16,2 | 103 | 22,2 | 162 | 17,0 |
| 50-54 | 19 | 10,8 | 8 | 24,2 | 74 | 26,7 | 133 | 28,6 | 234 | 24,6 |
| 55-59 | 42 | 23,9 | 15 | 45,5 | 95 | 34,3 | 87 | 18,7 | 239 | 25,1 |
| 60-64 | 38 | 21,6 | 5 | 15,2 | 25 | 9,0 | 48 | 10,3 | 116 | 12,2 |
| 65-69 | 22 | 12,5 | 1 | 3,0 | 12 | 4,3 | 12 | 2,6 | 47 | 4,9 |
| 70-74 | 13 | 7,4 | 2 | 6,1 | 4 | 1,4 | 3 | 0,6 | 22 | 2,3 |
| 75-79 | 17 | 9,7 | - | 0,0 | 1 | 0,4 | 4 | 0,9 | 22 | 2,3 |
| 80-84 | 2 | 1,1 | 1 | 3,0 | 1 | 0,4 | - | 0,0 | 4 | 0,4 |
| 85-89 | 3 | 1,7 | - | 0,0 | - | 0,0 | - | 0,0 | 3 | 0,3 |
| oltre 90 | 1 | 0,6 | - | 0,0 | - | 0,0 | - | 0,0 | 1 | 0,1 |
| Totale | 176 | 100,0 | 33 | 100,0 | 277 | 100,0 | 465 | 99,9 | 951 | 100,0 |
| Età media | 62,0 | | 59,1 | | 54,8 | | 52,3 | | 55,1 | |

FONDO VOLO

Tav. 7.4 - Pensioni vigenti al 01/01/2010 ripartite per categoria, sesso e classi di età del titolare

| SUPERSTITI (b) | | | | | | | | | | |
|-------------------|-------------|--------------|-------------|--------------|-------------------|--------------|------------------|--------------|-------------|--------------|
| Classi di età (a) | PILOTI | | TECNICI | | ASSISTENTI UOMINI | | ASSISTENTI DONNE | | COMPLESSO | |
| | Numero | % | Numero | % | Numero | % | Numero | % | Numero | % |
| fino a 4 | - | 0,0 | - | 0,0 | - | 0,0 | - | 0,0 | - | 0,0 |
| 5-9 | - | 0,0 | - | 0,0 | - | 0,0 | - | 0,0 | - | 0,0 |
| 10-14 | - | 0,0 | - | 0,0 | 1 | 2,6 | - | 0,0 | 1 | 0,1 |
| 15-19 | 2 | 0,4 | - | 0,0 | - | 0,0 | 2 | 1,3 | 4 | 0,6 |
| 20-24 | 3 | 0,7 | - | 0,0 | 2 | 5,3 | 2 | 1,3 | 7 | 1,0 |
| 25-29 | 1 | 0,2 | - | 0,0 | 1 | 2,6 | - | 0,0 | 2 | 0,3 |
| 30-34 | - | 0,0 | - | 0,0 | - | 0,0 | - | 0,0 | - | 0,0 |
| 35-39 | 2 | 0,4 | - | 0,0 | - | 0,0 | 4 | 2,5 | 6 | 0,9 |
| 40-44 | 7 | 1,6 | - | 0,0 | - | 0,0 | 1 | 0,6 | 8 | 1,1 |
| 45-49 | 17 | 3,8 | - | 0,0 | 1 | 2,6 | 11 | 6,9 | 29 | 4,1 |
| 50-54 | 17 | 3,8 | 1 | 1,8 | 3 | 7,9 | 17 | 10,6 | 38 | 5,4 |
| 55-59 | 46 | 10,2 | 5 | 8,9 | 4 | 10,5 | 17 | 10,6 | 72 | 10,2 |
| 60-64 | 50 | 11,1 | 6 | 10,7 | 8 | 21,1 | 30 | 18,8 | 94 | 13,3 |
| 65-69 | 96 | 21,3 | 10 | 17,9 | 11 | 28,9 | 16 | 10,0 | 133 | 18,9 |
| 70-74 | 85 | 18,8 | 5 | 8,9 | 1 | 2,6 | 32 | 20,0 | 123 | 17,4 |
| 75-79 | 72 | 16,0 | 5 | 8,9 | 5 | 13,2 | 20 | 12,5 | 102 | 14,5 |
| 80-84 | 24 | 5,3 | 9 | 16,1 | 1 | 2,6 | 3 | 1,9 | 37 | 5,2 |
| 85-89 | 21 | 4,7 | 9 | 16,1 | - | 0,0 | 4 | 2,5 | 34 | 4,8 |
| oltre 90 | 8 | 1,8 | 6 | 10,7 | - | 0,0 | 1 | 0,6 | 15 | 2,1 |
| Totale | 451 | 100,0 | 56 | 100,0 | 38 | 100,0 | 160 | 100,0 | 705 | 100,0 |
| Età media | 68,1 | | 75,6 | | 60,4 | | 63,8 | | 67,3 | |

FONDO VOLO

Tav. 7.5 - Pensioni vigenti al 01/01/2010 ripartite per categoria, sesso e classi di età del titolare

| COMPLESSO | | | | | | | | | | |
|-------------------|--------------|--------------|-------------|-------------|-------------------|-------------|------------------|-------------|--------------|--------------|
| Classi di età (a) | PILOTI | | TECNICI | | ASSISTENTI UOMINI | | ASSISTENTI DONNE | | COMPLESSO | |
| | Numero | % | Numero | % | Numero | % | Numero | % | Numero | % |
| fino a 4 | - | 0,0 | - | 0,0 | - | 0,0 | - | 0,0 | - | 0,0 |
| 5-9 | - | 0,0 | - | 0,0 | - | 0,0 | - | 0,0 | - | 0,0 |
| 10-14 | - | 0,0 | - | 0,0 | 1 | 0,0 | - | 0,0 | 1 | 0,0 |
| 15-19 | 2 | 0,1 | - | 0,0 | - | 0,0 | 2 | 0,1 | 4 | 0,1 |
| 20-24 | 3 | 0,1 | - | 0,0 | 2 | 0,1 | 2 | 0,1 | 7 | 0,1 |
| 25-29 | 1 | 0,0 | - | 0,0 | 1 | 0,0 | - | 0,0 | 2 | 0,0 |
| 30-34 | - | 0,0 | - | 0,0 | - | 0,0 | 1 | 0,0 | 1 | 0,0 |
| 35-39 | 3 | 0,1 | - | 0,0 | 1 | 0,0 | 16 | 0,6 | 20 | 0,3 |
| 40-44 | 12 | 0,5 | - | 0,0 | 19 | 0,7 | 63 | 2,4 | 94 | 1,6 |
| 45-49 | 30 | 1,2 | 1 | 0,0 | 46 | 1,8 | 114 | 4,4 | 191 | 3,2 |
| 50-54 | 38 | 1,5 | 11 | 0,4 | 83 | 3,2 | 153 | 5,9 | 285 | 4,8 |
| 55-59 | 212 | 8,2 | 47 | 1,8 | 328 | 12,8 | 287 | 11,2 | 874 | 14,7 |
| 60-64 | 607 | 23,6 | 108 | 4,2 | 444 | 17,3 | 524 | 20,4 | 1.683 | 28,4 |
| 65-69 | 652 | 25,3 | 80 | 3,1 | 287 | 11,2 | 214 | 8,3 | 1.233 | 20,8 |
| 70-74 | 459 | 17,8 | 24 | 0,9 | 204 | 7,9 | 77 | 3,0 | 764 | 12,9 |
| 75-79 | 396 | 15,4 | 27 | 1,0 | 94 | 3,7 | 29 | 1,1 | 546 | 9,2 |
| 80-84 | 101 | 3,9 | 19 | 0,7 | 17 | 0,7 | 4 | 0,2 | 141 | 2,4 |
| 85-89 | 41 | 1,6 | 13 | 0,5 | 3 | 0,1 | 4 | 0,2 | 61 | 1,0 |
| oltre 90 | 15 | 0,6 | 8 | 0,3 | - | 0,0 | 1 | 0,0 | 24 | 0,4 |
| Totale | 2.572 | 100,0 | 338 | 13,1 | 1.530 | 59,5 | 1.491 | 58,0 | 5.931 | 100,0 |
| Età media | 68,3 | | 67,3 | | 63,5 | | 59,8 | | 64,8 | |

(a) Età in anni compiuti

(b) Le indicazioni relative alle età si riferiscono al coniuge ove questo sia compreso tra i beneficiari o all'orfano più giovane nel caso di pensione a orfani soli.

FONDO VOLO

Tav. 8 - Pensioni vigenti al 01/01/10 ripartite per categoria, qualifica e classe di importo della pensione mensile in pagamento (in euro)

| Classi di importo (a) | Piloti | | | | |
|---------------------------|-------------------|--------------|--------------|--------------|--------------|
| | Vecchiaia | Anzianità | Invalidità | Superstiti | Totale |
| fino a 1.500 | 41 | - | 19 | 169 | 229 |
| da 1.500 a 2.500 | 206 | 104 | 41 | 164 | 515 |
| da 2.500 a 3.500 | 195 | 83 | 30 | 67 | 375 |
| da 3.500 a 4.500 | 191 | 58 | 10 | 25 | 284 |
| da 4.500 a 5.500 | 185 | 46 | 13 | 18 | 262 |
| oltre 5.500 | 313 | 523 | 63 | 8 | 907 |
| Totale | 1.131 | 814 | 176 | 451 | 2.572 |
| Imp. medio mensile | 4.536 | 6.796 | 4.600 | 2.071 | 4.823 |
| Classi di importo (a) | Tecnici | | | | |
| | Vecchiaia | Anzianità | Invalidità | Superstiti | Totale |
| fino a 1.500 | 4 | 1 | 4 | 36 | 45 |
| da 1.500 a 2.000 | 8 | 13 | 1 | 10 | 32 |
| da 2.000 a 2.500 | 10 | 13 | 3 | 4 | 30 |
| da 2.500 a 3.000 | 15 | 5 | 3 | 2 | 25 |
| da 3.000 a 3.500 | 14 | 3 | 1 | 1 | 19 |
| oltre 3.500 | 53 | 110 | 21 | 3 | 187 |
| Totale | 104 | 145 | 33 | 56 | 338 |
| Imp. medio mensile | 3.295 | 4.853 | 4.088 | 1.567 | 3.754 |
| Classi di importo (a) | Assistenti Uomini | | | | |
| | Vecchiaia | Anzianità | Invalidità | Superstiti | Totale |
| fino a 1.000 | 5 | - | 33 | 23 | 61 |
| da 1.000 a 1.500 | 35 | 9 | 63 | 9 | 116 |
| da 1.500 a 2.000 | 106 | 64 | 44 | 5 | 219 |
| da 2.000 a 2.500 | 234 | 86 | 47 | 1 | 368 |
| da 2.500 a 3.000 | 182 | 71 | 33 | - | 286 |
| oltre 3.000 | 138 | 285 | 57 | - | 480 |
| Totale | 700 | 515 | 277 | 38 | 1.530 |
| Imp. medio mensile | 2.478 | 3.186 | 2.067 | 1.026 | 2.606 |
| Classi di importo (a) | Assistenti Donne | | | | |
| | Vecchiaia | Anzianità | Invalidità | Superstiti | Totale |
| fino a 1.000 | 109 | - | 124 | 46 | 279 |
| da 1.000 a 1.500 | 88 | 6 | 120 | 69 | 283 |
| da 1.500 a 2.000 | 122 | 25 | 92 | 34 | 273 |
| da 2.000 a 2.500 | 236 | 48 | 62 | 6 | 352 |
| da 2.500 a 3.000 | 109 | 34 | 45 | 3 | 191 |
| oltre 3.000 | 55 | 34 | 22 | 2 | 113 |
| Totale | 719 | 147 | 465 | 160 | 1.491 |
| Imp. medio mensile | 1.992 | 2.603 | 1.588 | 1.267 | 1.848 |

(a) L'estremo superiore della classe è escluso

FONDO VOLO

Tav. 9.1 - Importi medi iniziali ed al 01/01/2010 delle pensioni vigenti ripartite per anno di decorrenza, qualifica e categoria

VECCHIAIA

| Anni di decorrenza | PILOTI | | | TECNICI | | | ASSISTENTI UOMINI | | | ASSISTENTI DONNE | | |
|--------------------|--------------|------------------------------|--------------|------------|------------------------------|--------------|-------------------|------------------------------|--------------|------------------|------------------------------|--------------|
| | Numero | Importo medio mensile (euro) | | Numero | Importo medio mensile (euro) | | Numero | Importo medio mensile (euro) | | Numero | Importo medio mensile (euro) | |
| | | iniziale | al 01/01/10 | | iniziale | al 01/01/10 | | iniziale | al 01/01/10 | | iniziale | al 01/01/10 |
| fino al 1970 | 1 | 365 | 1.988 | - | - | - | - | - | - | - | - | - |
| 1971 | - | - | - | - | - | - | - | - | - | - | - | - |
| 1972 | - | - | - | - | - | - | - | - | - | - | - | - |
| 1973 | 3 | 751 | 3.099 | 1 | 926 | 3.758 | - | - | - | - | - | - |
| 1974 | - | - | - | - | - | - | - | - | - | - | - | - |
| 1975 | 1 | 1.023 | 3.866 | 2 | 358 | 1.749 | - | - | - | - | - | - |
| 1976 | 19 | 528 | 2.323 | 3 | 461 | 2.273 | 2 | 260 | 1.605 | - | - | - |
| 1977 | 11 | 517 | 2.210 | 1 | 302 | 1.656 | 1 | 187 | 1.282 | - | - | - |
| 1978 | 17 | 620 | 2.551 | 2 | 522 | 2.295 | 7 | 284 | 1.550 | - | - | - |
| 1979 | 4 | 670 | 2.544 | - | - | - | 3 | 339 | 1.675 | - | - | - |
| 1980 | 2 | 619 | 2.294 | - | - | - | 3 | 313 | 1.425 | - | - | - |
| 1981 | 2 | 749 | 2.228 | - | - | - | 1 | 366 | 1.359 | 2 | 285 | 1.182 |
| 1982 | 16 | 892 | 2.446 | - | - | - | 4 | 564 | 1.697 | 2 | 295 | 1.049 |
| 1983 | 14 | 836 | 2.346 | - | - | - | 7 | 675 | 1.822 | 3 | 286 | 894 |
| 1984 | 19 | 874 | 2.075 | 2 | 1.134 | 2.677 | 27 | 694 | 1.765 | 9 | 433 | 1.159 |
| 1985 | 33 | 1.082 | 2.440 | 4 | 1.405 | 2.966 | 21 | 827 | 1.887 | 17 | 513 | 1.240 |
| 1986 | 66 | 1.266 | 2.811 | 2 | 1.027 | 2.179 | 17 | 909 | 1.963 | 12 | 588 | 1.324 |
| 1987 | 21 | 1.232 | 2.518 | 3 | 1.101 | 2.228 | 14 | 1.116 | 2.236 | 13 | 662 | 1.409 |
| 1988 | 40 | 1.387 | 2.842 | 7 | 1.477 | 2.749 | 30 | 1.177 | 2.237 | 25 | 628 | 1.271 |
| 1989 | 10 | 1.239 | 2.176 | - | - | - | 2 | 1.207 | 2.105 | 8 | 423 | 792 |
| 1990 | 28 | 1.837 | 3.010 | 1 | 855 | 1.525 | 4 | 1.208 | 2.026 | 20 | 699 | 1.222 |
| 1991 | 20 | 1.950 | 2.911 | 2 | 1.584 | 2.421 | 7 | 1.389 | 2.158 | 23 | 768 | 1.240 |
| 1992 | 39 | 2.462 | 3.550 | 1 | 3.126 | 4.312 | 11 | 1.597 | 2.361 | 38 | 792 | 1.209 |
| 1993 | 56 | 2.905 | 4.040 | 6 | 2.132 | 3.001 | 31 | 1.710 | 2.465 | 29 | 1.234 | 1.820 |
| 1994 | 69 | 3.108 | 4.201 | 10 | 2.526 | 3.432 | 73 | 2.008 | 2.793 | 66 | 1.322 | 1.883 |
| 1995 | 121 | 3.516 | 4.589 | 9 | 2.820 | 3.711 | 155 | 2.030 | 2.745 | 155 | 1.585 | 2.185 |
| 1996 | 103 | 4.000 | 5.012 | 6 | 3.211 | 4.015 | 51 | 1.992 | 2.588 | 83 | 1.551 | 2.038 |
| 1997 | 215 | 4.131 | 5.052 | 42 | 3.010 | 3.674 | 209 | 1.920 | 2.430 | 153 | 1.833 | 2.321 |
| 1998 | 12 | 6.018 | 7.140 | - | - | - | - | - | - | 1 | 2.008 | 2.527 |
| 1999 | 20 | 6.318 | 7.474 | - | - | - | 1 | 3.835 | 4.573 | 2 | 3.392 | 4.086 |
| 2000 | 1 | 6.770 | 7.920 | - | - | - | - | - | - | - | - | - |
| 2001 | 4 | 5.188 | 6.563 | - | - | - | - | - | - | 3 | 3.109 | 3.650 |
| 2002 | 13 | 5.828 | 6.786 | - | - | - | 2 | 3.344 | 3.819 | - | - | - |
| 2003 | 16 | 5.736 | 6.682 | - | - | - | 1 | 4.050 | 4.491 | - | - | - |
| 2004 | 18 | 7.060 | 7.633 | - | - | - | 1 | 2.939 | 3.254 | 4 | 2.785 | 3.068 |
| 2005 | 6 | 6.804 | 7.245 | - | - | - | 4 | 2.574 | 2.803 | 5 | 3.271 | 3.536 |
| 2006 | 18 | 6.995 | 7.381 | - | - | - | 2 | 2.431 | 2.587 | 4 | 2.038 | 2.176 |
| 2007 | 32 | 7.179 | 7.420 | - | - | - | 1 | 7.076 | 7.305 | 9 | 1.631 | 1.723 |
| 2008 | 28 | 7.980 | 8.234 | - | - | - | - | - | - | 3 | 2.300 | 2.385 |
| 2009 | 33 | 6.545 | 6.583 | - | - | - | 8 | 3.372 | 3.394 | 30 | 3.287 | 3.308 |
| Totale | 1.131 | 3.481 | 4.536 | 104 | 2.348 | 3.295 | 700 | 1.761 | 2.478 | 719 | 1.478 | 1.992 |

FONDO VOLO

Tav. 9.2 - Importi medi iniziali ed al 01/01/2010 delle pensioni vigenti ripartite per anno di decorrenza, qualifica e categoria

ANZIANITA'

| Anni di decorrenza | PILOTI | | | TECNICI | | | ASSISTENTI UOMINI | | | ASSISTENTI DONNE | | |
|--------------------|------------|------------------------------|--------------|------------|------------------------------|--------------|-------------------|------------------------------|--------------|------------------|------------------------------|--------------|
| | Numero | Importo medio mensile (euro) | | Numero | Importo medio mensile (euro) | | Numero | Importo medio mensile (euro) | | Numero | Importo medio mensile (euro) | |
| | | iniziale | al 01/01/10 | | iniziale | al 01/01/10 | | iniziale | al 01/01/10 | | iniziale | al 01/01/10 |
| fino al 1970 | - | - | - | - | - | - | - | - | - | - | - | - |
| 1971 | - | - | - | - | - | - | - | - | - | - | - | - |
| 1972 | - | - | - | - | - | - | - | - | - | - | - | - |
| 1973 | - | - | - | - | - | - | - | - | - | - | - | - |
| 1974 | - | - | - | - | - | - | - | - | - | - | - | - |
| 1975 | 1 | 551 | 2.373 | - | - | - | - | - | - | 1 | 324 | 1.948 |
| 1976 | 8 | 640 | 2.501 | 5 | 421 | 2.049 | - | - | - | - | - | - |
| 1977 | 9 | 680 | 2.461 | 2 | 424 | 2.002 | 2 | 317 | 1.689 | - | - | - |
| 1978 | 17 | 562 | 2.374 | 4 | 436 | 2.039 | 4 | 303 | 1.600 | - | - | - |
| 1979 | 10 | 660 | 2.934 | 1 | 457 | 1.987 | 2 | 388 | 1.810 | - | - | - |
| 1980 | 7 | 629 | 2.506 | 1 | 507 | 1.982 | 1 | 698 | 2.456 | 1 | 629 | 2.363 |
| 1981 | 5 | 659 | 2.895 | 1 | 816 | 2.524 | 1 | 433 | 1.536 | - | - | - |
| 1982 | 22 | 833 | 2.528 | - | - | - | 7 | 530 | 1.639 | 1 | 620 | 1.881 |
| 1983 | 11 | 768 | 2.214 | - | - | - | 7 | 680 | 1.806 | 1 | 469 | 1.369 |
| 1984 | 12 | 938 | 2.819 | 1 | 1.258 | 2.877 | 18 | 692 | 1.739 | 2 | 624 | 1.556 |
| 1985 | 21 | 1.095 | 3.111 | 1 | 1.036 | 2.277 | 17 | 824 | 1.891 | 1 | 653 | 1.564 |
| 1986 | 25 | 1.177 | 2.889 | 2 | 879 | 1.851 | 23 | 901 | 1.945 | 5 | 953 | 2.052 |
| 1987 | 22 | 1.364 | 3.443 | - | - | - | 20 | 1.027 | 2.083 | 6 | 813 | 1.681 |
| 1988 | 23 | 1.490 | 3.674 | 7 | 943 | 1.856 | 22 | 1.159 | 2.232 | 9 | 933 | 1.839 |
| 1989 | 8 | 1.432 | 2.650 | - | - | - | - | - | - | 2 | 940 | 1.665 |
| 1990 | 6 | 1.525 | 3.178 | - | - | - | 1 | 998 | 1.708 | 2 | 1.074 | 1.858 |
| 1991 | 7 | 1.757 | 2.980 | - | - | - | 3 | 1.272 | 2.059 | 4 | 1.184 | 1.882 |
| 1992 | - | - | - | - | - | - | 6 | 1.467 | 2.218 | 9 | 1.388 | 2.081 |
| 1993 | 3 | 1.805 | 2.938 | 2 | 1.424 | 2.089 | 5 | 1.580 | 2.296 | 8 | 1.495 | 2.200 |
| 1994 | 13 | 2.449 | 3.522 | 1 | 2.215 | 2.982 | 16 | 1.833 | 2.579 | 20 | 1.723 | 2.435 |
| 1995 | 10 | 2.808 | 3.913 | 2 | 1.667 | 2.297 | 36 | 1.867 | 2.542 | 22 | 1.939 | 2.631 |
| 1996 | 1 | 1.991 | 2.586 | 1 | 2.525 | 3.237 | 8 | 2.086 | 2.701 | 5 | 2.119 | 2.742 |
| 1997 | 1 | 3.062 | 3.717 | - | - | - | 31 | 2.181 | 2.732 | 10 | 2.142 | 2.685 |
| 1998 | 67 | 5.976 | 7.082 | 10 | 4.286 | 5.135 | 3 | 3.617 | 4.360 | - | - | - |
| 1999 | 105 | 6.479 | 7.657 | 16 | 4.876 | 5.780 | 10 | 3.799 | 4.541 | - | - | - |
| 2000 | 21 | 6.504 | 7.896 | 6 | 4.691 | 5.537 | 9 | 3.437 | 4.080 | 1 | 3.290 | 3.905 |
| 2001 | 4 | 4.525 | 5.232 | 14 | 4.890 | 5.640 | - | - | - | - | - | - |
| 2002 | 8 | 6.108 | 7.227 | 24 | 5.395 | 6.084 | 26 | 3.850 | 4.371 | 3 | 3.549 | 4.042 |
| 2003 | 15 | 7.746 | 8.777 | 13 | 5.070 | 5.611 | 16 | 3.792 | 4.213 | - | - | - |
| 2004 | 156 | 7.973 | 8.636 | 11 | 5.327 | 5.769 | 20 | 3.596 | 3.925 | 2 | 2.466 | 2.740 |
| 2005 | 21 | 9.474 | 10.070 | 7 | 5.606 | 5.970 | 46 | 3.739 | 4.006 | 16 | 3.384 | 3.648 |
| 2006 | 21 | 8.457 | 9.006 | 6 | 4.767 | 5.012 | 43 | 3.461 | 3.684 | 7 | 3.480 | 3.689 |
| 2007 | 37 | 8.974 | 9.277 | 3 | 4.186 | 4.347 | 47 | 3.509 | 3.663 | 5 | 3.248 | 3.392 |
| 2008 | 48 | 9.072 | 9.359 | 4 | 3.564 | 3.650 | 16 | 3.576 | 3.687 | 3 | 2.871 | 2.947 |
| 2009 | 69 | 8.906 | 8.957 | - | - | - | 49 | 4.056 | 4.080 | 1 | 3.988 | 4.013 |
| Totale | 814 | 5.770 | 6.796 | 145 | 4.098 | 4.853 | 515 | 2.645 | 3.186 | 147 | 1.977 | 2.603 |

FONDO VOLO

Tav. 9.3 - Importi medi iniziali ed al 01/01/2010 delle pensioni vigenti ripartite per anno di decorrenza, qualifica e categoria

INVALIDITA'

| Anni di decorrenza | PILOTI | | | TECNICI | | | ASSISTENTI UOMINI | | | ASSISTENTI DONNE | | |
|--------------------|------------|------------------------------|--------------|-----------|------------------------------|--------------|-------------------|------------------------------|--------------|------------------|------------------------------|--------------|
| | Numero | Importo medio mensile (euro) | | Numero | Importo medio mensile (euro) | | Numero | Importo medio mensile (euro) | | Numero | Importo medio mensile (euro) | |
| | | iniziale | al 01/01/10 | | iniziale | al 01/01/10 | | iniziale | al 01/01/10 | | iniziale | al 01/01/10 |
| fino al 1970 | - | - | - | 1 | 371 | 1.957 | 1 | 266 | 1.567 | 1 | 141 | 1.187 |
| 1971 | 1 | 613 | 2.421 | - | - | - | - | - | - | - | - | - |
| 1972 | 1 | 640 | 2.450 | - | - | - | - | - | - | 1 | 234 | 1.561 |
| 1973 | 2 | 1.140 | 4.041 | - | - | - | 1 | 137 | 1.145 | - | - | - |
| 1974 | 1 | 319 | 1.876 | 1 | 197 | 1.466 | - | - | - | 1 | 124 | 1.118 |
| 1975 | 1 | 379 | 2.147 | - | - | - | 1 | 107 | 1.013 | 1 | 155 | 1.224 |
| 1976 | 3 | 288 | 1.663 | - | - | - | 2 | 294 | 1.670 | 1 | 148 | 1.195 |
| 1977 | 6 | 599 | 2.480 | - | - | - | 2 | 179 | 1.298 | 4 | 169 | 1.257 |
| 1978 | 3 | 537 | 2.345 | 1 | 579 | 2.430 | 4 | 153 | 1.092 | 1 | 379 | 1.913 |
| 1979 | 5 | 490 | 2.020 | - | - | - | - | - | - | - | - | - |
| 1980 | 5 | 580 | 2.197 | - | - | - | 2 | 339 | 1.468 | 5 | 217 | 1.167 |
| 1981 | 3 | 537 | 1.816 | - | - | - | - | - | - | 2 | 297 | 1.241 |
| 1982 | 8 | 700 | 1.998 | - | - | - | 2 | 330 | 1.158 | 5 | 325 | 1.153 |
| 1983 | 4 | 976 | 2.430 | 2 | 397 | 1.122 | 2 | 428 | 1.337 | 8 | 336 | 1.014 |
| 1984 | - | - | - | - | - | - | 2 | 468 | 1.222 | 9 | 494 | 1.304 |
| 1985 | 1 | 315 | 752 | - | - | - | 3 | 640 | 1.485 | 7 | 534 | 1.267 |
| 1986 | 4 | 1.029 | 2.237 | - | - | - | 4 | 548 | 1.278 | 4 | 619 | 1.381 |
| 1987 | 1 | 1.297 | 2.445 | - | - | - | 3 | 988 | 2.006 | 2 | 942 | 1.953 |
| 1988 | 1 | 1.819 | 3.189 | 1 | 1.490 | 2.714 | 4 | 1.273 | 2.385 | 3 | 675 | 1.354 |
| 1989 | - | - | - | - | - | - | 3 | 803 | 1.514 | 3 | 815 | 1.498 |
| 1990 | - | - | - | - | - | - | 3 | 709 | 1.232 | 1 | 585 | 905 |
| 1991 | 4 | 1.282 | 1.978 | 1 | 440 | 724 | 4 | 896 | 1.438 | 12 | 846 | 1.347 |
| 1992 | 1 | 1.674 | 2.487 | - | - | - | 2 | 809 | 1.249 | 12 | 1.105 | 1.656 |
| 1993 | 1 | 2.321 | 3.258 | - | - | - | 4 | 1.082 | 1.630 | 5 | 980 | 1.466 |
| 1994 | 4 | 3.606 | 4.785 | 1 | 1.723 | 2.433 | 2 | 1.310 | 1.825 | 5 | 1.203 | 1.699 |
| 1995 | 3 | 2.590 | 3.423 | - | - | - | 7 | 1.264 | 1.762 | 10 | 1.288 | 1.800 |
| 1996 | 3 | 1.724 | 2.209 | - | - | - | 6 | 1.792 | 2.338 | 11 | 1.042 | 1.391 |
| 1997 | 1 | 2.031 | 2.553 | 1 | 2.210 | 2.766 | 9 | 1.494 | 1.922 | 7 | 1.197 | 1.531 |
| 1998 | 2 | 5.526 | 7.808 | 1 | 1.792 | 2.172 | 10 | 1.117 | 1.956 | 18 | 969 | 1.700 |
| 1999 | 3 | 3.667 | 7.430 | - | - | - | 11 | 1.294 | 2.125 | 21 | 1.237 | 1.981 |
| 2000 | 14 | 3.736 | 6.840 | 2 | 2.206 | 4.845 | 18 | 1.454 | 2.498 | 37 | 1.077 | 1.795 |
| 2001 | 12 | 4.360 | 8.005 | 3 | 2.859 | 5.271 | 17 | 1.849 | 3.138 | 33 | 1.225 | 1.992 |
| 2002 | 10 | 3.158 | 6.124 | 5 | 2.916 | 5.977 | 19 | 1.656 | 2.472 | 26 | 1.166 | 2.111 |
| 2003 | 12 | 3.770 | 6.325 | 4 | 2.823 | 5.703 | 12 | 1.478 | 2.464 | 30 | 996 | 1.574 |
| 2004 | 14 | 3.792 | 6.006 | 5 | 2.537 | 4.044 | 17 | 1.188 | 2.053 | 34 | 988 | 1.630 |
| 2005 | 9 | 3.926 | 5.556 | 4 | 4.100 | 4.392 | 22 | 1.533 | 2.205 | 36 | 1.034 | 1.749 |
| 2006 | 6 | 4.466 | 5.621 | - | - | - | 36 | 1.454 | 2.157 | 48 | 1.025 | 1.448 |
| 2007 | 5 | 3.050 | 4.220 | - | - | - | 9 | 1.011 | 1.269 | 28 | 837 | 1.155 |
| 2008 | 13 | 3.350 | 4.673 | - | - | - | 17 | 1.765 | 2.173 | 17 | 1.049 | 1.240 |
| 2009 | 9 | 2.960 | 3.264 | - | - | - | 16 | 1.525 | 1.599 | 16 | 1.210 | 1.253 |
| Totale | 176 | 2.710 | 4.600 | 33 | 2.350 | 4.088 | 277 | 1.332 | 2.067 | 465 | 983 | 1.588 |

FONDO VOLO

Tav. 9.4 - Importi medi iniziali ed al 01/01/2010 delle pensioni vigenti ripartite per anno di decorrenza, qualifica e categoria

SUPERSTITI DI ASSICURATO

| Anni di decorrenza | PILOTI | | | TECNICI | | | ASSISTENTI UOMINI | | | ASSISTENTI DONNE | | |
|--------------------|------------|------------------------------|--------------|-----------|------------------------------|--------------|-------------------|------------------------------|-------------|------------------|------------------------------|--------------|
| | Numero | Importo medio mensile (euro) | | Numero | Importo medio mensile (euro) | | Numero | Importo medio mensile (euro) | | Numero | Importo medio mensile (euro) | |
| | | iniziale | al 01/01/10 | | iniziale | al 01/01/10 | | iniziale | al 01/01/10 | | iniziale | al 01/01/10 |
| fino al 1970 | 6 | 271 | 1.396 | 2 | 178 | 1.040 | - | - | - | 1 | 115 | 982 |
| 1971 | - | - | - | - | - | - | - | - | - | - | - | - |
| 1972 | 4 | 766 | 2.535 | - | - | - | - | - | - | 1 | 188 | 852 |
| 1973 | 4 | 397 | 1.551 | 2 | 130 | 1.010 | - | - | - | 1 | 184 | 1.199 |
| 1974 | 3 | 331 | 1.662 | - | - | - | - | - | - | 1 | 179 | 1.080 |
| 1975 | 2 | 91 | 948 | 1 | 566 | 2.651 | - | - | - | - | - | - |
| 1976 | 1 | 553 | 1.976 | 1 | 246 | 1.377 | - | - | - | 1 | 216 | 841 |
| 1977 | 2 | 752 | 2.184 | - | - | - | - | - | - | - | - | - |
| 1978 | 4 | 217 | 1.010 | - | - | - | 1 | 120 | 999 | - | - | - |
| 1979 | 5 | 601 | 1.615 | - | - | - | - | - | - | - | - | - |
| 1980 | 5 | 529 | 1.923 | - | - | - | - | - | - | 2 | 305 | 1.737 |
| 1981 | 1 | 3.694 | 5.596 | - | - | - | - | - | - | 1 | 233 | 611 |
| 1982 | 4 | 1.470 | 2.418 | 1 | 470 | 854 | 1 | 289 | 826 | 2 | 611 | 1.365 |
| 1983 | 5 | 1.487 | 2.438 | - | - | - | - | - | - | - | - | - |
| 1984 | 5 | 1.546 | 2.427 | - | - | - | - | - | - | 1 | 757 | 1.080 |
| 1985 | 3 | 1.034 | 1.671 | 1 | 773 | 1.166 | - | - | - | - | - | - |
| 1986 | 2 | 1.063 | 1.364 | - | - | - | 1 | 753 | 518 | - | - | - |
| 1987 | 5 | 1.521 | 2.037 | - | - | - | - | - | - | 1 | 650 | 1.072 |
| 1988 | 5 | 1.550 | 1.686 | - | - | - | - | - | - | 2 | 1.042 | 1.257 |
| 1989 | 4 | 1.070 | 1.491 | - | - | - | 1 | 492 | 652 | 3 | 761 | 799 |
| 1990 | 7 | 2.697 | 2.939 | - | - | - | 1 | 816 | 972 | 1 | 462 | 788 |
| 1991 | 5 | 2.732 | 3.138 | - | - | - | 1 | 939 | 1.484 | - | - | - |
| 1992 | 4 | 1.793 | 1.866 | 1 | 1.848 | 1.670 | 1 | 574 | 634 | 2 | 829 | 923 |
| 1993 | 4 | 3.514 | 3.484 | - | - | - | - | - | - | 1 | 1.784 | 1.968 |
| 1994 | 5 | 1.964 | 1.975 | - | - | - | - | - | - | 1 | 1.648 | 1.797 |
| 1995 | 8 | 3.781 | 3.227 | - | - | - | - | - | - | 2 | 1.868 | 2.059 |
| 1996 | 2 | 2.628 | 3.291 | - | - | - | - | - | - | 1 | 2.171 | 2.167 |
| 1997 | 2 | 2.163 | 1.802 | - | - | - | - | - | - | 1 | 2.155 | 1.545 |
| 1998 | - | - | - | - | - | - | 1 | 1.071 | 1.368 | 1 | 1.688 | 1.612 |
| 1999 | 5 | 1.968 | 2.017 | - | - | - | - | - | - | 1 | 2.404 | 2.248 |
| 2000 | 3 | 3.494 | 3.013 | 1 | 2.407 | 2.929 | - | - | - | - | - | - |
| 2001 | 9 | 1.883 | 2.356 | - | - | - | - | - | - | - | - | - |
| 2002 | 3 | 1.482 | 1.198 | - | - | - | - | - | - | 2 | 2.576 | 2.260 |
| 2003 | 4 | 1.940 | 2.144 | - | - | - | - | - | - | 3 | 1.682 | 1.664 |
| 2004 | 2 | 8.445 | 9.118 | - | - | - | - | - | - | 1 | 439 | 491 |
| 2005 | 2 | 822 | 939 | - | - | - | - | - | - | 1 | 2.043 | 2.237 |
| 2006 | 3 | 1.772 | 1.603 | - | - | - | - | - | - | 3 | 1.339 | 1.265 |
| 2007 | 4 | 4.588 | 4.301 | - | - | - | - | - | - | 1 | 331 | 350 |
| 2008 | 3 | 3.945 | 2.744 | - | - | - | - | - | - | 3 | 1.473 | 1.361 |
| 2009 | 2 | 2.138 | 2.153 | - | - | - | - | - | - | - | - | - |
| Totale | 147 | 1.883 | 2.328 | 10 | 693 | 1.475 | 8 | 632 | 932 | 42 | 1.140 | 1.366 |

FONDO VOLO

Tav. 9.5 - Importi medi iniziali ed al 01/01/2010 delle pensioni vigenti ripartite per anno di decorrenza, qualifica e categoria

SUPERSTITI DI PENSIONATO

| Anni di decorrenza | PILOTI | | | TECNICI | | | ASSISTENTI UOMINI | | | ASSISTENTI DONNE | | |
|--------------------|------------|------------------------------|--------------|-----------|------------------------------|--------------|-------------------|------------------------------|--------------|------------------|------------------------------|--------------|
| | Numero | Importo medio mensile (euro) | | Numero | Importo medio mensile (euro) | | Numero | Importo medio mensile (euro) | | Numero | Importo medio mensile (euro) | |
| | | iniziale | al 01/01/10 | | iniziale | al 01/01/10 | | iniziale | al 01/01/10 | | iniziale | al 01/01/10 |
| fino al 1970 | - | - | - | - | - | - | - | - | - | - | - | - |
| 1971 | - | - | - | - | - | - | - | - | - | - | - | - |
| 1972 | - | - | - | - | - | - | - | - | - | - | - | - |
| 1973 | - | - | - | - | - | - | - | - | - | - | - | - |
| 1974 | 1 | 684 | 2.507 | - | - | - | - | - | - | - | - | - |
| 1975 | - | - | - | 1 | 390 | 1.783 | - | - | - | 1 | 109 | 1.062 |
| 1976 | 1 | 773 | 2.535 | - | - | - | - | - | - | 1 | 351 | 1.517 |
| 1977 | 1 | 228 | 1.595 | - | - | - | - | - | - | - | - | - |
| 1978 | 2 | 548 | 1.636 | 1 | 482 | 1.355 | - | - | - | - | - | - |
| 1979 | 3 | 593 | 1.598 | 2 | 481 | 1.610 | - | - | - | - | - | - |
| 1980 | - | - | - | - | - | - | - | - | - | - | - | - |
| 1981 | 2 | 576 | 1.006 | 1 | 344 | 1.006 | - | - | - | - | - | - |
| 1982 | 2 | 650 | 1.570 | - | - | - | - | - | - | 2 | 276 | 1.126 |
| 1983 | 2 | 418 | 1.088 | - | - | - | - | - | - | - | - | - |
| 1984 | 3 | 764 | 1.718 | 2 | 319 | 1.064 | - | - | - | - | - | - |
| 1985 | 2 | 391 | 1.150 | 2 | 409 | 1.154 | - | - | - | 2 | 484 | 888 |
| 1986 | 6 | 853 | 1.708 | 1 | 805 | 1.415 | 1 | 475 | 611 | 1 | 385 | 1.251 |
| 1987 | 3 | 786 | 1.818 | - | - | - | - | - | - | 2 | 711 | 936 |
| 1988 | 4 | 1.042 | 1.911 | 1 | 422 | 951 | - | - | - | 1 | 655 | 1.036 |
| 1989 | 4 | 908 | 1.612 | 2 | 905 | 1.505 | - | - | - | 1 | 609 | 1.294 |
| 1990 | 8 | 1.058 | 1.610 | - | - | - | - | - | - | 2 | 250 | 927 |
| 1991 | 4 | 804 | 1.695 | 1 | 393 | 1.292 | 1 | 395 | 679 | 3 | 1.009 | 1.453 |
| 1992 | 7 | 1.308 | 1.909 | - | - | - | 2 | 987 | 1.012 | 1 | 657 | 775 |
| 1993 | 8 | 1.078 | 1.929 | - | - | - | - | - | - | 3 | 979 | 1.238 |
| 1994 | 6 | 1.289 | 1.753 | 2 | 1.446 | 2.042 | - | - | - | 4 | 963 | 1.270 |
| 1995 | 7 | 1.774 | 2.054 | 1 | 941 | 1.335 | - | - | - | 2 | 900 | 940 |
| 1996 | 14 | 1.341 | 1.659 | 1 | 1.484 | 1.979 | 5 | 902 | 877 | 8 | 1.200 | 1.328 |
| 1997 | 16 | 1.348 | 1.662 | 2 | 778 | 944 | 1 | 478 | 672 | 4 | 729 | 947 |
| 1998 | 12 | 1.521 | 1.805 | 3 | 986 | 1.040 | 2 | 579 | 398 | 5 | 1.407 | 1.275 |
| 1999 | 15 | 1.696 | 1.823 | 1 | 794 | 973 | 1 | 1.047 | 1.315 | 6 | 1.055 | 1.322 |
| 2000 | 16 | 1.850 | 2.075 | 1 | 4.568 | 3.962 | 1 | 1.305 | 1.611 | 5 | 1.211 | 1.393 |
| 2001 | 13 | 1.486 | 1.789 | 1 | 1.439 | 1.719 | 2 | 1.517 | 1.133 | 2 | 1.240 | 1.214 |
| 2002 | 19 | 2.062 | 2.238 | 1 | 722 | 861 | 1 | 921 | 388 | 3 | 1.321 | 1.274 |
| 2003 | 20 | 2.468 | 2.575 | 2 | 1.424 | 1.630 | 1 | 1.467 | 1.679 | 5 | 1.283 | 1.309 |
| 2004 | 14 | 1.556 | 1.729 | 1 | 2.134 | 2.363 | 1 | 404 | 452 | 8 | 1.279 | 1.164 |
| 2005 | 11 | 1.383 | 1.521 | 4 | 1.589 | 1.321 | 1 | 1.109 | 1.216 | 12 | 1.049 | 1.072 |
| 2006 | 18 | 2.193 | 2.330 | 4 | 2.331 | 2.485 | 1 | 2.966 | 2.395 | 6 | 876 | 946 |
| 2007 | 20 | 2.222 | 2.329 | 1 | 1.388 | 1.467 | - | - | - | 14 | 1.348 | 1.375 |
| 2008 | 21 | 1.861 | 1.929 | 3 | 1.795 | 1.856 | 5 | 1.069 | 1.114 | 4 | 1.482 | 1.540 |
| 2009 | 19 | 2.087 | 2.091 | 4 | 1.677 | 1.688 | 4 | 1.602 | 1.366 | 10 | 1.378 | 1.380 |
| Totale | 304 | 1.635 | 1.946 | 46 | 1.273 | 1.588 | 30 | 1.100 | 1.051 | 118 | 1.096 | 1.231 |

ISTITUTO NAZIONALE DELLA PREVIDENZA SOCIALE

SEDE CENTRALE IN ROMA

EX FONDO SPEDIZIONIERI

INDICAZIONI DI CARATTERE STATISTICO

(Allegato al Bilancio Consuntivo per l'anno 2009)

INDICE DELLE TAVOLE

Descrizione dell'andamento temporale dei fenomeni più significativi della gestione.

Tav. n. 1 - Numero e importo medio mensile delle pensioni vigenti al 1° gennaio 2010 distinte per anno di decorrenza, categoria e sesso.

Tav. n. 2 - Distribuzione in valore assoluto e in valore percentuale delle pensioni vigenti al 1° gennaio 2010 distinte per classi di importo, categoria e sesso.

Tav. n. 3 - Distribuzione in valore assoluto e in valore percentuale delle pensioni vigenti al 1° gennaio 2010 distinte per categoria, sesso e classe di età del titolare a tale data.

FONDO PREVIDENZIALE ED ASSISTENZIALE DEGLI SPEDIZIONIERI DOGANALI

Tav. 1 - Numero e importo medio mensile delle pensioni vigenti al 01/01/2010 distinte per anno di decorrenza e categoria.
(importi in EURO)

| Anno di decorrenza | VECCHIAIA | | | | | | INVALIDITA' | | | | | | SUPERSTITI | | | | | | TOTALE | | | | COMPLESSO | |
|-----------------------|-----------|-----------------------|--------|-----------------------|--------|-----------------------|-------------|-----------------------|--------|-----------------------|--------|-----------------------|------------|-----------------------|--------|-----------------------|--------|-----------------------|--------|-----------------------|---------|-----------------------|-----------|-----------------------|
| | Maschi | | | Femmine | | | Maschi | | | Femmine | | | Maschi | | | Femmine | | | Maschi | | Femmine | | | |
| | Numero | Importo medio mensile | Numero | Importo medio mensile | Numero | Importo medio mensile | Numero | Importo medio mensile | Numero | Importo medio mensile | Numero | Importo medio mensile | Numero | Importo medio mensile | Numero | Importo medio mensile | Numero | Importo medio mensile | Numero | Importo medio mensile | Numero | Importo medio mensile | Numero | Importo medio mensile |
| fino al 1983 | 29 | 1.047 | 2 | 961 | 31 | 1.041 | 15 | 836 | 3 | 503 | 18 | 780 | 1 | 907 | 152 | 561 | 153 | 563 | 45 | 973 | 157 | 565 | 202 | 656 |
| 1984 | 18 | 1.113 | 1 | 1.061 | 19 | 1.110 | 5 | 1.042 | - | - | 5 | 1.042 | - | - | 19 | 640 | 19 | 640 | 23 | 1.097 | 20 | 661 | 43 | 894 |
| 1985 | 19 | 1.119 | - | - | 19 | 1.119 | 1 | 754 | - | - | 1 | 754 | - | - | 15 | 586 | 15 | 586 | 20 | 1.101 | 15 | 586 | 35 | 880 |
| 1986 | 22 | 1.121 | 3 | 1.061 | 25 | 1.114 | - | - | - | - | - | - | - | - | 21 | 688 | 21 | 688 | 22 | 1.121 | 24 | 734 | 46 | 919 |
| 1987 | 21 | 1.130 | - | - | 21 | 1.130 | - | 1.251 | - | - | 1 | 1.251 | - | - | 23 | 542 | 23 | 542 | 22 | 1.135 | 23 | 542 | 45 | 832 |
| 1988 | 30 | 1.173 | 1 | 1.030 | 31 | 1.168 | 1 | - | 1 | 1.507 | 1 | 1.507 | 1 | 661 | 22 | 558 | 23 | 562 | 31 | 1.156 | 24 | 617 | 55 | 921 |
| 1989 | 34 | 1.089 | 1 | 1.063 | 35 | 1.088 | 2 | 761 | - | - | 2 | 761 | 2 | 679 | 30 | 682 | 32 | 682 | 38 | 1.050 | 31 | 694 | 69 | 890 |
| 1990 | 30 | 1.055 | 4 | 819 | 34 | 1.027 | 3 | 993 | 1 | 1.506 | 4 | 1.122 | - | - | 23 | 599 | 23 | 599 | 33 | 1.049 | 28 | 663 | 61 | 872 |
| 1991 | 49 | 1.125 | 1 | 1.138 | 50 | 1.125 | 3 | 468 | - | - | 3 | 468 | - | - | 18 | 653 | 18 | 653 | 52 | 1.087 | 19 | 679 | 71 | 978 |
| 1992 | 55 | 1.131 | 1 | 871 | 56 | 1.126 | 2 | 986 | - | - | 2 | 986 | - | - | 19 | 614 | 19 | 614 | 57 | 1.126 | 20 | 627 | 77 | 996 |
| 1993 | 104 | 1.107 | 7 | 1.141 | 111 | 1.109 | 7 | 736 | - | - | 7 | 736 | 2 | 568 | 27 | 578 | 29 | 578 | 113 | 1.075 | 34 | 694 | 147 | 987 |
| 1994 | 28 | 1.115 | - | - | 28 | 1.115 | 1 | 764 | - | - | 1 | 764 | 1 | - | 24 | 627 | 25 | 602 | 30 | 1.066 | 24 | 627 | 54 | 871 |
| 1995 | 33 | 1.077 | 1 | 989 | 34 | 1.075 | 1 | 1.498 | - | - | 1 | 1.498 | - | - | 29 | 646 | 29 | 646 | 34 | 1.090 | 30 | 658 | 64 | 887 |
| 1996 | 27 | 1.098 | 1 | 1.237 | 28 | 1.103 | 4 | 1.046 | - | - | 4 | 1.046 | 1 | 752 | 21 | 602 | 22 | 609 | 32 | 1.081 | 22 | 631 | 54 | 898 |
| 1997 | 26 | 1.192 | - | - | 26 | 1.192 | - | - | - | - | - | - | 2 | 297 | 28 | 593 | 30 | 573 | 28 | 1.128 | 28 | 593 | 56 | 860 |
| 1998 | 80 | 994 | - | - | 80 | 994 | - | - | - | - | - | - | 1 | 629 | 33 | 665 | 34 | 664 | 81 | 990 | 33 | 665 | 114 | 896 |
| 1999 | 50 | 1.020 | 1 | 945 | 51 | 1.019 | 1 | 970 | - | - | 1 | 970 | 1 | 905 | 34 | 630 | 35 | 638 | 52 | 1.017 | 35 | 639 | 87 | 865 |
| 2000 | 23 | 989 | 2 | 1.154 | 25 | 1.002 | 1 | 1.096 | - | - | 1 | 1.096 | 3 | 527 | 29 | 581 | 32 | 576 | 27 | 941 | 31 | 618 | 58 | 769 |
| 2001 | 77 | 978 | 5 | 810 | 82 | 968 | 3 | 941 | - | - | 3 | 941 | 1 | 811 | 35 | 653 | 36 | 658 | 81 | 975 | 40 | 673 | 121 | 875 |
| 2002 | 94 | 951 | 1 | 981 | 95 | 952 | - | - | - | - | - | - | 1 | 816 | 39 | 623 | 40 | 628 | 95 | 950 | 40 | 632 | 135 | 856 |
| 2003 | 119 | 944 | 6 | 945 | 125 | 944 | 3 | 533 | - | - | 3 | 533 | - | - | 52 | 656 | 52 | 656 | 122 | 934 | 58 | 686 | 180 | 854 |
| 2004 | 115 | 887 | 7 | 741 | 122 | 879 | 1 | 609 | - | - | 1 | 609 | - | - | 31 | 639 | 31 | 639 | 116 | 885 | 38 | 658 | 154 | 829 |
| 2005 | 118 | 871 | 10 | 890 | 128 | 872 | 3 | 673 | - | - | 3 | 673 | - | - | 44 | 645 | 44 | 645 | 121 | 866 | 54 | 690 | 175 | 812 |
| 2006 | 113 | 838 | 7 | 1.013 | 120 | 848 | - | - | - | - | - | - | 1 | 423 | 46 | 580 | 47 | 577 | 114 | 834 | 53 | 638 | 167 | 772 |
| 2007 | 117 | 872 | 3 | 1.063 | 120 | 877 | 1 | 1.059 | - | - | 1 | 1.059 | 3 | 521 | 37 | 635 | 40 | 626 | 121 | 865 | 40 | 667 | 161 | 816 |
| 2008 | 89 | 820 | 8 | 745 | 97 | 814 | 1 | 876 | - | - | 1 | 876 | - | - | 48 | 588 | 48 | 588 | 90 | 820 | 56 | 611 | 146 | 740 |
| 2009 | 73 | 744 | 5 | 769 | 78 | 746 | 1 | 609 | - | - | 1 | 609 | - | - | 43 | 632 | 43 | 632 | 74 | 743 | 48 | 646 | 122 | 705 |
| Totale | 1.593 | 969 | 78 | 922 | 1.671 | 966 | 60 | 848 | 5 | 904 | 65 | 852 | 21 | 578 | 942 | 613 | 963 | 612 | 1.674 | 959 | 1.025 | 637 | 2.699 | 837 |

FONDO PREVIDENZIALE ED ASSISTENZIALE DEGLI SPEDIZIONIERI DOGANALI

Tav. 2 - Distribuzione in valore assoluto e in valore percentuale delle pensioni vigenti al 01/01/2010 distinte per classi di importo e categoria

| Classi di importo | VECCHIAIA | | | | | | INVALIDITA' | | | | | | SUPERSTITI | | | | | | COMPLESSO | | | | | |
|-------------------|--------------|---------------|-----------|---------------|--------------|---------------|-------------|---------------|----------|---------------|-----------|---------------|------------|---------------|------------|---------------|------------|---------------|--------------|---------------|--------------|---------------|--------------|---------------|
| | Maschi | | Femmine | | Totale | | Maschi | | Femmine | | Totale | | Maschi | | Femmine | | Totale | | Maschi | | Femmine | | Totale | |
| | Numero | % | Numero | % | Numero | % | Numero | % | Numero | % | Numero | % | Numero | % | Numero | % | Numero | % | Numero | % | Numero | % | Numero | % |
| fino a 350 | 50 | 3,1% | 4 | 5,1% | 54 | 3,2% | 2 | 3,3% | 1 | 20,0% | 3 | 4,6% | 3 | 14,3% | 56 | 5,9% | 59 | 6,1% | 55 | 3,3% | 61 | 6,0% | 116 | 4,3% |
| 350-450 | 13 | 0,8% | 0 | 0,0% | 13 | 0,8% | 3 | 5,0% | 0 | 0,0% | 3 | 4,6% | 3 | 14,3% | 75 | 8,0% | 78 | 8,1% | 19 | 1,1% | 75 | 7,3% | 94 | 3,5% |
| 450-550 | 47 | 3,0% | 2 | 2,6% | 49 | 2,9% | 4 | 6,7% | 1 | 20,0% | 5 | 7,7% | 3 | 14,3% | 243 | 25,8% | 246 | 25,5% | 54 | 3,2% | 246 | 24,0% | 300 | 11,1% |
| 550-650 | 129 | 8,1% | 4 | 5,1% | 133 | 8,0% | 6 | 10,0% | 0 | 0,0% | 6 | 9,2% | 2 | 9,5% | 164 | 17,4% | 166 | 17,2% | 137 | 8,2% | 168 | 16,4% | 305 | 11,3% |
| 650-750 | 146 | 9,2% | 8 | 10,3% | 154 | 9,2% | 7 | 11,7% | 0 | 0,0% | 7 | 10,8% | 2 | 9,5% | 165 | 17,5% | 167 | 17,3% | 155 | 9,3% | 173 | 16,9% | 328 | 12,2% |
| 750-850 | 111 | 7,0% | 7 | 9,0% | 118 | 7,1% | 13 | 21,7% | 1 | 20,0% | 14 | 21,5% | 4 | 19,0% | 136 | 14,4% | 140 | 14,5% | 128 | 7,6% | 144 | 14,0% | 272 | 10,1% |
| 850-950 | 186 | 11,7% | 14 | 17,9% | 200 | 12,0% | 5 | 8,3% | 0 | 0,0% | 5 | 7,7% | 4 | 19,0% | 93 | 9,9% | 97 | 10,1% | 195 | 11,6% | 107 | 10,4% | 302 | 11,2% |
| 950-1050 | 169 | 10,6% | 14 | 17,9% | 183 | 11,0% | 5 | 8,3% | 0 | 0,0% | 5 | 7,7% | 0 | 0,0% | 4 | 0,4% | 4 | 0,4% | 174 | 10,4% | 18 | 1,8% | 192 | 7,1% |
| 1050-1150 | 384 | 24,1% | 12 | 15,4% | 396 | 23,7% | 5 | 8,3% | 0 | 0,0% | 5 | 7,7% | 0 | 0,0% | 5 | 0,5% | 5 | 0,5% | 389 | 23,2% | 17 | 1,7% | 406 | 15,0% |
| 1150-1250 | 105 | 6,6% | 6 | 7,7% | 111 | 6,6% | 3 | 5,0% | 0 | 0,0% | 3 | 4,6% | 0 | 0,0% | 1 | 0,1% | 1 | 0,1% | 108 | 6,5% | 7 | 0,7% | 115 | 4,3% |
| oltre 1250 | 253 | 15,9% | 7 | 9,0% | 260 | 15,6% | 7 | 11,7% | 2 | 40,0% | 9 | 13,8% | 0 | 0,0% | 0 | 0,0% | 0 | 0,0% | 260 | 15,5% | 9 | 0,9% | 269 | 10,0% |
| Totale | 1.593 | 100,0% | 78 | 100,0% | 1.671 | 100,0% | 60 | 100,0% | 5 | 100,0% | 65 | 100,0% | 21 | 100,0% | 942 | 100,0% | 963 | 100,0% | 1.674 | 100,0% | 1.025 | 100,0% | 2.699 | 100,0% |

FONDO PREVIDENZIALE ED ASSISTENZIALE DEGLI SPEDIZIONIERI DOGANALI

Tav. 3 -Distribuzione in valore assoluto e in valore percentuale delle pensioni vigenti al 01/01/2010 disintnate per categoria, sesso e classe di età del titolare

| Età | VECCHIAIA | | | | | | INVALIDITA' | | | | | | SUPERSTITI | | | | | | COMPLESSO | | | | | |
|------------------|--------------|-------------|-------------|-------------|--------------|-------------|-------------|-------------|-------------|-------------|-------------|-------------|-------------|-------------|-------------|-------------|-------------|-------------|--------------|-------------|--------------|-------------|--------------|-------------|
| | Maschi | | Femmine | | Totale | | Maschi | | Femmine | | Totale | | Maschi | | Femmine | | Totale | | Maschi | | Femmine | | Totale | |
| | Numero | % | Numero | % | Numero | % | Numero | % | Numero | % | Numero | % | Numero | % | Numero | % | Numero | % | Numero | % | Numero | % | Numero | % |
| Fino a 4 | - | 0,0% | - | 0,0% | - | 0,0% | - | 0,0% | - | 0,0% | - | 0,0% | - | 0,0% | - | 0,0% | - | 0,0% | - | 0,0% | - | 0,0% | - | 0,0% |
| 5-9 | - | 0,0% | - | 0,0% | - | 0,0% | - | 0,0% | - | 0,0% | - | 0,0% | - | 0,0% | - | 0,0% | - | 0,0% | - | 0,0% | - | 0,0% | - | 0,0% |
| 10-14 | - | 0,0% | - | 0,0% | - | 0,0% | - | 0,0% | - | 0,0% | - | 0,0% | - | 0,0% | - | 0,0% | - | 0,0% | - | 0,0% | - | 0,0% | - | 0,0% |
| 15-19 | - | 0,0% | - | 0,0% | - | 0,0% | - | 0,0% | - | 0,0% | - | 0,0% | 1 | 4,8% | - | 0,0% | - | 0,0% | 1 | 0,1% | - | 0,0% | 1 | 0,0% |
| 20-24 | - | 0,0% | - | 0,0% | - | 0,0% | - | 0,0% | - | 0,0% | - | 0,0% | - | 0,0% | 3 | 0,3% | 3 | 0,3% | - | 0,0% | 3 | 0,3% | 3 | 0,1% |
| 25-29 | - | 0,0% | - | 0,0% | - | 0,0% | - | 0,0% | - | 0,0% | - | 0,0% | - | 0,0% | 1 | 0,1% | 1 | 0,1% | - | 0,0% | 1 | 0,1% | 1 | 0,0% |
| 30-34 | - | 0,0% | - | 0,0% | - | 0,0% | - | 0,0% | - | 0,0% | - | 0,0% | 1 | 4,8% | - | 0,0% | 1 | 0,1% | 1 | 0,1% | - | 0,0% | 1 | 0,0% |
| 35-39 | - | 0,0% | - | 0,0% | - | 0,0% | - | 0,0% | - | 0,0% | - | 0,0% | 3 | 14,3% | - | 0,0% | 3 | 0,3% | 3 | 0,2% | - | 0,0% | 3 | 0,1% |
| 40-44 | - | 0,0% | - | 0,0% | - | 0,0% | - | 0,0% | - | 0,0% | - | 0,0% | - | 0,0% | - | 0,0% | - | 0,0% | - | 0,0% | - | 0,0% | - | 0,0% |
| 45-49 | - | 0,0% | - | 0,0% | - | 0,0% | - | 0,0% | - | 0,0% | - | 0,0% | - | 0,0% | 2 | 0,2% | 2 | 0,2% | - | 0,0% | 2 | 0,2% | 2 | 0,1% |
| 50-54 | - | 0,0% | - | 0,0% | - | 0,0% | - | 0,0% | - | 0,0% | - | 0,0% | - | 0,0% | 11 | 1,2% | 11 | 1,1% | - | 0,0% | 11 | 1,1% | 11 | 0,4% |
| 55-59 | - | 0,0% | - | 0,0% | - | 0,0% | 2 | 3,3% | - | 0,0% | 2 | 3,1% | 4 | 19,0% | 27 | 2,9% | 31 | 3,2% | 6 | 0,4% | 27 | 2,6% | 33 | 1,2% |
| 60-64 | - | 0,0% | 2 | 2,6% | 2 | 0,1% | 7 | 11,7% | 1 | 20,0% | 8 | 12,3% | 3 | 14,3% | 70 | 7,4% | 73 | 7,6% | 10 | 0,6% | 73 | 7,1% | 83 | 3,1% |
| 65-69 | 483 | 30,3% | 31 | 39,7% | 514 | 30,8% | 12 | 20,0% | - | 0,0% | 12 | 18,5% | 3 | 14,3% | 110 | 11,7% | 113 | 11,7% | 498 | 29,7% | 141 | 13,8% | 639 | 23,7% |
| 70-74 | 497 | 31,2% | 21 | 26,9% | 518 | 31,0% | 12 | 20,0% | - | 0,0% | 12 | 18,5% | - | 0,0% | 169 | 17,9% | 169 | 17,6% | 509 | 30,4% | 190 | 18,5% | 699 | 25,9% |
| 75-79 | 297 | 18,6% | 12 | 15,4% | 309 | 18,5% | 6 | 10,0% | - | 0,0% | 6 | 9,2% | 3 | 14,3% | 158 | 16,8% | 161 | 16,7% | 306 | 18,3% | 170 | 16,6% | 476 | 17,6% |
| 80-84 | 205 | 12,9% | 8 | 10,3% | 213 | 12,7% | 14 | 23,3% | - | 0,0% | 14 | 21,5% | 1 | 4,8% | 199 | 21,1% | 200 | 20,8% | 220 | 13,1% | 207 | 20,2% | 427 | 15,8% |
| 85-89 | 92 | 5,8% | 4 | 5,1% | 96 | 5,7% | 7 | 11,7% | 3 | 60,0% | 10 | 15,4% | 2 | 9,5% | 146 | 15,5% | 148 | 15,4% | 101 | 6,0% | 153 | 14,9% | 254 | 9,4% |
| oltre 90 | 19 | 1,2% | - | 0,0% | 19 | 1,1% | - | 0,0% | 1 | 20,0% | 1 | 1,5% | - | 0,0% | 46 | 4,9% | 46 | 4,8% | 19 | 1,1% | 47 | 4,6% | 66 | 2,4% |
| Totale | 1.593 | 100% | 78 | 100% | 1.671 | 100% | 60 | 100% | 5 | 100% | 65 | 100% | 21 | 100% | 942 | 100% | 962 | 100% | 1.674 | 100% | 1.025 | 100% | 2.699 | 100% |
| Età media | 73,8 | | 72,3 | | 73,8 | | 74,2 | | 84,4 | | 75,0 | | 60,1 | | 76,1 | | 75,8 | | 73,7 | | 75,9 | | 74,5 | |

ISTITUTO NAZIONALE DELLA PREVIDENZA SOCIALE

SEDE CENTRALE IN ROMA

**FONDO DI PREVIDENZA PER I DIPENDENTI
DELLE FERROVIE DELLO STATO S.P.A.**

**INDICAZIONI DI CARATTERE STATISTICO
(Allegato al Consuntivo per l'anno 2009)**

INDICE DELLE TAVOLE

Descrizione dell'andamento temporale dei fenomeni più significativi della gestione.

Tav. 1 - Serie storica degli elementi caratteristici della gestione.

Tav. 2 - Numero ed importo medio annuo per categoria delle pensioni vigenti alla fine del periodo 2001-2009.

Tav. 2 bis –Composizione percentuale per categoria del numero delle pensioni e importi medi per categoria sull'importo medio totale.

Principali informazioni tratte dalle procedure automatizzate alla data del 01/01/2010.

Tav. 3 – MASCHI - Numero ed importo medio annuo delle pensioni vigenti ripartite per anno di decorrenza e categoria.

Tav. 3 – FEMMINE - Numero ed importo medio annuo delle pensioni vigenti ripartite per anno di decorrenza e categoria.

Tav. 3 – MASCHI e FEMMINE - Numero ed importo medio annuo delle pensioni vigenti ripartite per anno di decorrenza e categoria.

Tav. 3 bis – MASCHI - Numero ed importo medio annuo delle pensioni vigenti ripartite per anno di decorrenza e categoria liquidate a partire dal 1° aprile 2000.

Tav. 3 bis – FEMMINE - Numero ed importo medio annuo delle pensioni vigenti ripartite per anno di decorrenza e categoria liquidate a partire dal 1° aprile 2000.

Tav. 3 bis – MASCHI e FEMMINE - Numero ed importo medio annuo delle pensioni vigenti ripartite per anno di decorrenza e categoria liquidate a partire dal 1° aprile 2000.

Tav. 4 – MASCHI - Numero delle pensioni vigenti ripartite per classi d'importo della pensione mensile e categoria.

Tav. 4 – FEMMINE - Numero delle pensioni vigenti ripartite per classi d'importo della pensione mensile e categoria.

Tav. 4 – MASCHI e FEMMINE - Numero delle pensioni vigenti ripartite per classi d'importo della pensione mensile e categoria.

Tav. 4 bis – MASCHI - Numero delle pensioni vigenti ripartite per classi d'importo della pensione mensile e categoria liquidate a partire dal 1° aprile 2000.

Tav. 4 bis - FEMMINE - Numero delle pensioni vigenti ripartite per classi d'importo della pensione mensile e categoria liquidate a partire dal 1° aprile 2000.

Tav. 4 bis - MASCHI e FEMMINE - Numero delle pensioni vigenti ripartite per classi d'importo della pensione mensile e categoria liquidate a partire dal 1° aprile 2000.

Tav. 5 - Numero delle pensioni dirette vigenti ripartite per classi di età del titolare e sesso

Tav. 5 bis - Numero delle pensioni dirette vigenti ripartite per classi di età del titolare e sesso liquidate a partire dal 1° aprile 2000.

NOTA: i dati relativi alle pensioni vigenti a fine anno riportati nelle tavole da 1 a 2 bis si riferiscono ai valori di competenza economica per i quali sono state effettuate opportune operazioni di integrazione. Le tavole successive, invece, sono il risultato di elaborazioni compiute sui dati degli archivi gestionali dell'Istituto che contengono le pensioni contabilizzate ad una data epoca.

Pertanto, le apparenti incongruenze che si rilevano esaminando le tavole che compongono il presente allegato sono dovute al fatto che le classificazioni statistiche disaggregate vengono compiute sui dati contabilizzati prescindendo quindi dalle operazioni necessarie per la ricostruzione dei dati relativi alla competenza economica.

Descrizione dell'andamento temporale dei fenomeni più significativi della gestione.

FONDO SPECIALE PER I TRATTAMENTI PENSIONISTICI A FAVORE DEL PERSONALE DELLE FERROVIE DELLO STATO SPA**(ART. 43 L. 23/12/1999 N. 488)****Tav. 1 - Serie storica degli elementi caratteristici della gestione
(importi in EURO)**

| Descrizione | 2005 | 2006 | 2007 | 2008 | 2009 |
|--|---------|-----------|---------|---------|---------|
| Aliquota contributiva a fine anno (%) | 32,70 | 32,70 | 32,70 | 33,00 | 33,00 |
| Patrimonio netto a fine anno (milioni) | 1 | 1 | 1 | 1 | 1 |
| Totale delle entrate al netto del trasferimento dalla GIAS (milioni) | 1.060 | 1.246 | 802 | 955 | 799 |
| Totale delle uscite (milioni) | 4.642 | 4.576 (d) | 4.520 | 4.704 | 4.800 |
| Trasferimento dalla GIAS (milioni) | 3.582 | 3.330 | 3.718 | 3.749 | 4.000 |
| Numero iscritti a fine anno | 89.255 | 78.275 | 74.864 | 73.144 | 70.282 |
| Monti retributivi imponibili (milioni) | 3.051 | 2.962 | 2.648 | 2.786 | 2.653 |
| Retribuzione media (b) | 33.353 | 34.500 | 35.011 | 37.291 | 37.503 |
| Numero pensioni vigenti a fine anno (c) | 245.318 | 241.980 | 240.432 | 240.825 | 238.157 |
| Pensione media in pagamento a fine anno (in unità di euro)(c) | 18.058 | 18.440 | 18.865 | 19.384 | 20.161 |
| Rapporto iscritti-pensionati (%) | 36,4 | 32,3 | 31,1 | 30,4 | 29,5 |
| Rapporto pensione media-retribuzione media (%) | 54,1 | 53,4 | 53,9 | 52,0 | 53,8 |

a - Il Fondo speciale presso l'INPS è stato istituito a decorrere dal 1 aprile 2000**b - Calcolata sulla media annua del numero degli iscritti****c - Al netto delle pensioni degli Assuntori ferroviari****d - In base alla riclassificazione effettuata nel 2007 tale importo si desume sommando le poste correttive compensative di entrate correnti e di spese correnti**

FONDO FERROVIE DELLO STATO SPA

Tav. 2 - Numero ed importo medio annuo per categoria delle pensioni vigenti alla fine del periodo 2001-2009 (a)
(importi in EURO)

| Anni | DIRETTE | | REVERSIBILI | | COMPLESSO | |
|-------------|---------|---------------------|-------------|---------------------|-----------|---------------------|
| | Numero | Importo medio annuo | Numero | Importo medio annuo | Numero | Importo medio annuo |
| 2001 | | | | | 245.716 | 16.006 |
| 2002 | 172.103 | 19.072 | 78.191 | 11.569 | 250.294 | 16.737 |
| 2003 | 172.310 | 19.576 | 77.875 | 11.639 | 250.185 | 17.105 |
| 2004 | 169.107 | 20.288 | 77.039 | 11.990 | 246.146 | 17.691 |
| 2005 | 167.967 | 20.712 | 77.351 | 12.276 | 245.318 | 18.058 |
| 2006 | 165.393 | 21.232 | 76.587 | 12.411 | 241.980 | 18.440 |
| 2007 | 164.438 | 21.743 | 75.994 | 12.638 | 240.432 | 18.865 |
| 2008 | 165.353 | 22.368 | 75.472 | 12.845 | 240.825 | 19.384 |
| 2009 | 163.757 | 23.296 | 74.400 | 13.260 | 238.157 | 20.161 |

(a) Valori di competenza economica

Tav. 2 bis - Composizione percentuale per categoria del numero delle pensioni e importi medi per categoria sull'importo medio totale (a)

| Anni | DIRETTE | | REVERSIBILI | | COMPLESSO | |
|-------------|---------|---------------------|-------------|---------------------|-----------|---------------------|
| | Numero | Importo medio annuo | Numero | Importo medio annuo | Numero | Importo medio annuo |
| 2001 | - | - | - | - | 100,00 | 100,00 |
| 2002 | 68,76 | 113,95 | 31,24 | 69,12 | 100,00 | 100,00 |
| 2003 | 68,87 | 114,45 | 31,13 | 68,04 | 100,00 | 100,00 |
| 2004 | 68,70 | 114,68 | 31,30 | 67,77 | 100,00 | 100,00 |
| 2005 | 68,47 | 114,70 | 31,53 | 67,98 | 100,00 | 100,00 |
| 2006 | 68,35 | 115,14 | 31,65 | 67,31 | 100,00 | 100,00 |
| 2007 | 68,39 | 115,26 | 31,61 | 66,99 | 100,00 | 100,00 |
| 2008 | 68,66 | 115,39 | 31,34 | 66,26 | 100,00 | 100,00 |
| 2009 | 68,76 | 115,55 | 31,24 | 65,77 | 100,00 | 100,00 |

(a) Valori di competenza economica

**Principali informazioni tratte dalle procedure automatizzate
alla data del 01.01.2010.**

FONDO FERROVIE DELLO STATO SPA**Tav. 3 - MASCHI - Numero ed importo medio annuo delle pensioni vigenti al 01.01.2010
ripartite per anno di decorrenza e categoria (a)****(importi in EURO)**

| Anno di decorrenza | DIRETTE | | REVERSIBILI | | COMPLESSO | |
|-------------------------------|----------------|--------------------------------|--------------------|--------------------------------|------------------|--------------------------------|
| | numero | importo medio annuo | numero | importo medio annuo | numero | importo medio annuo |
| fino al 1985 | 22.145 | 20.659 | 17.378 | 13.489 | 39.523 | 17.506 |
| 1986 | 2.472 | 21.512 | 1.379 | 14.072 | 3.851 | 18.848 |
| 1987 | 2.880 | 22.081 | 1.502 | 14.159 | 4.382 | 19.366 |
| 1988 | 3.156 | 21.157 | 1.668 | 14.161 | 4.824 | 18.738 |
| 1989 | 2.905 | 20.552 | 1.613 | 14.177 | 4.518 | 18.276 |
| 1990 | 13.264 | 21.279 | 1.683 | 13.943 | 14.947 | 20.453 |
| 1991 | 11.492 | 21.589 | 1.798 | 14.116 | 13.290 | 20.578 |
| 1992 | 5.383 | 21.741 | 1.902 | 14.238 | 7.285 | 19.782 |
| 1993 | 18.997 | 21.914 | 1.843 | 14.209 | 20.840 | 21.233 |
| 1994 | 4.935 | 22.946 | 2.081 | 14.382 | 7.016 | 20.405 |
| 1995 | 10.504 | 22.004 | 1.939 | 13.499 | 12.443 | 20.679 |
| 1996 | 4.041 | 25.802 | 2.094 | 12.484 | 6.135 | 21.257 |
| 1997 | 3.765 | 25.561 | 2.252 | 12.597 | 6.017 | 20.709 |
| 1998 | 4.613 | 28.656 | 2.457 | 12.718 | 7.070 | 23.117 |
| 1999 | 3.770 | 27.442 | 2.494 | 12.858 | 6.264 | 21.635 |
| 2000 | 4.103 | 26.464 | 2.485 | 12.976 | 6.588 | 21.376 |
| 2001 | 8.212 | 26.178 | 2.549 | 12.930 | 10.761 | 23.040 |
| 2002 | 3.699 | 26.223 | 2.615 | 12.992 | 6.314 | 20.743 |
| 2003 | 3.429 | 28.334 | 2.814 | 13.140 | 6.243 | 21.485 |
| 2004 | 3.373 | 28.585 | 2.705 | 13.095 | 6.078 | 21.691 |
| 2005 | 1.804 | 29.758 | 2.908 | 13.179 | 4.712 | 19.526 |
| 2006 | 3.099 | 28.678 | 3.004 | 13.245 | 6.103 | 21.081 |
| 2007 | 3.612 | 29.789 | 3.086 | 13.162 | 6.698 | 22.129 |
| 2008 | 4.714 | 29.776 | 3.232 | 13.180 | 7.946 | 23.025 |
| 2009 | 3.104 | 30.466 | 3.166 | 13.311 | 6.270 | 21.803 |
| TOTALE | 153.471 | 23.745 | 72.647 | 13.389 | 226.118 | 20.418 |

(a) Il numero delle pensioni vigenti decorrenti nell'anno 2000 si riferisce alle pensioni liquidate nell'arco completo di un anno dall'INPDAP e dall'INPS.

FONDO FERROVIE DELLO STATO SPA

**Tav. 3 - FEMMINE - Numero ed importo medio annuo delle pensioni vigenti al 01.01.2010
ripartite per anno di decorrenza e categoria (a)**

(importi in EURO)

| Anno di decorrenza | DIRETTE | | REVERSIBILI | | COMPLESSO | |
|-----------------------|--------------|------------------------|-------------|------------------------|--------------|------------------------|
| | numero | importo medio annuo | numero | importo medio annuo | numero | importo medio annuo |
| fino al 1985 | 1.966 | 15.283 | 6 | 10.336 | 1.972 | 15.267 |
| 1986 | 180 | 15.099 | 1 | 9.457 | 181 | 15.068 |
| 1987 | 188 | 15.541 | 4 | 9.781 | 192 | 15.421 |
| 1988 | 195 | 14.654 | 1 | 13.964 | 196 | 14.650 |
| 1989 | 235 | 14.312 | 5 | 9.835 | 240 | 14.219 |
| 1990 | 1.259 | 18.527 | 1 | 5.389 | 1.260 | 18.516 |
| 1991 | 682 | 17.519 | 1 | 2.761 | 683 | 17.497 |
| 1992 | 424 | 16.782 | 1 | 10.573 | 425 | 16.768 |
| 1993 | 1.192 | 19.905 | 3 | 5.312 | 1.195 | 19.869 |
| 1994 | 172 | 16.010 | 4 | 6.921 | 176 | 15.804 |
| 1995 | 491 | 18.923 | 6 | 8.683 | 497 | 18.800 |
| 1996 | 51 | 17.370 | 15 | 6.850 | 66 | 14.979 |
| 1997 | 52 | 16.229 | 10 | 6.784 | 62 | 14.706 |
| 1998 | 75 | 27.014 | 9 | 10.493 | 84 | 25.244 |
| 1999 | 107 | 25.833 | 19 | 9.487 | 126 | 23.368 |
| 2000 | 154 | 22.243 | 18 | 9.893 | 172 | 20.951 |
| 2001 | 242 | 24.564 | 21 | 9.916 | 263 | 23.394 |
| 2002 | 195 | 21.840 | 24 | 11.451 | 219 | 20.702 |
| 2003 | 55 | 25.329 | 30 | 10.677 | 85 | 20.157 |
| 2004 | 60 | 25.658 | 38 | 11.028 | 98 | 19.985 |
| 2005 | 69 | 25.942 | 34 | 8.554 | 103 | 20.202 |
| 2006 | 94 | 24.674 | 33 | 8.657 | 127 | 20.512 |
| 2007 | 217 | 26.626 | 40 | 9.378 | 257 | 23.942 |
| 2008 | 202 | 26.741 | 49 | 9.483 | 251 | 23.372 |
| 2009 | 247 | 26.044 | 47 | 11.422 | 294 | 23.706 |
| TOTALE | 8.804 | 18.727 | 420 | 9.731 | 9.224 | 18.317 |

(a) Il numero delle pensioni vigenti decorrenti nell'anno 2000 si riferisce alle pensioni liquidate nell'arco completo di un anno dall'INPDAP e dall'INPS.

FONDO FERROVIE DELLO STATO SPA

Tav. 3 - MASCHI e FEMMINE - Numero ed importo medio annuo delle pensioni vigenti al 01.01.2010 ripartite per anno di decorrenza e categoria

(importi in EURO)

| Anno di decorrenza | DIRETTE | | REVERSIBILI | | COMPLESSO | |
|--------------------|----------------|---------------------|---------------|---------------------|----------------|---------------------|
| | numero | importo medio annuo | numero | importo medio annuo | numero | importo medio annuo |
| fino al 1985 | 24.111 | 20.221 | 17.384 | 13.488 | 41.495 | 17.400 |
| 1986 | 2.652 | 21.076 | 1.380 | 14.069 | 4.032 | 18.678 |
| 1987 | 3.068 | 21.681 | 1.506 | 14.148 | 4.574 | 19.200 |
| 1988 | 3.351 | 20.778 | 1.669 | 14.160 | 5.020 | 18.578 |
| 1989 | 3.140 | 20.085 | 1.618 | 14.163 | 4.758 | 18.071 |
| 1990 | 14.523 | 21.040 | 1.684 | 13.938 | 16.207 | 20.302 |
| 1991 | 12.174 | 21.361 | 1.799 | 14.110 | 13.973 | 20.427 |
| 1992 | 5.807 | 21.379 | 1.903 | 14.236 | 7.710 | 19.616 |
| 1993 | 20.189 | 21.796 | 1.846 | 14.195 | 22.035 | 21.159 |
| 1994 | 5.107 | 22.712 | 2.085 | 14.367 | 7.192 | 20.293 |
| 1995 | 10.995 | 21.867 | 1.945 | 13.484 | 12.940 | 20.607 |
| 1996 | 4.092 | 25.697 | 2.109 | 12.444 | 6.201 | 21.190 |
| 1997 | 3.817 | 25.434 | 2.262 | 12.572 | 6.079 | 20.648 |
| 1998 | 4.688 | 28.629 | 2.466 | 12.710 | 7.154 | 23.142 |
| 1999 | 3.877 | 27.397 | 2.513 | 12.832 | 6.390 | 21.669 |
| 2000 | 4.257 | 26.311 | 2.503 | 12.954 | 6.760 | 21.365 |
| 2001 | 8.454 | 26.132 | 2.570 | 12.905 | 11.024 | 23.048 |
| 2002 | 3.894 | 26.003 | 2.639 | 12.978 | 6.533 | 20.742 |
| 2003 | 3.484 | 28.287 | 2.844 | 13.114 | 6.328 | 21.468 |
| 2004 | 3.433 | 28.534 | 2.743 | 13.066 | 6.176 | 21.664 |
| 2005 | 1.873 | 29.618 | 2.942 | 13.125 | 4.815 | 19.541 |
| 2006 | 3.193 | 28.560 | 3.037 | 13.195 | 6.230 | 21.070 |
| 2007 | 3.829 | 29.610 | 3.126 | 13.113 | 6.955 | 22.196 |
| 2008 | 4.916 | 29.651 | 3.281 | 13.125 | 8.197 | 23.036 |
| 2009 | 3.351 | 30.140 | 3.213 | 13.283 | 6.564 | 21.889 |
| TOTALE | 162.275 | 23.473 | 73.067 | 13.368 | 235.342 | 20.335 |

(a) Il numero delle pensioni vigenti decorrenti nell'anno 2000 si riferisce alle pensioni liquidate nell'arco completo di un anno dall'INPDAP e dall'INPS.

FONDO FERROVIE DELLO STATO SPA

Tav. 3 bis - MASCHI - Numero ed importo medio annuo delle pensioni vigenti al 01.01.2010 liquidate a partire dal 1° aprile 2000 ripartite per anno di decorrenza e categoria.

(importi in EURO)

| Anno di decorrenza | VECCHIAIA | | ANZIANITA' | | TOTALE VECCHIAIA E ANZIANITA' | | INVALIDITA' | | SUPERSTITI | | | | | | COMPLESSO | |
|-----------------------|-----------|---------------------------|------------|---------------------------|----------------------------------|---------------------------|-------------|---------------------------|---------------|---------------------------|---------------|---------------------------|--------|---------------------------|-----------|--------|
| | | | | | | | | | di assicurato | | di pensionato | | TOTALE | | | |
| | numero | importo medio annuo | numero | importo medio annuo | numero | importo medio annuo | numero | importo medio annuo | numero | importo medio annuo | numero | importo medio annuo | numero | importo medio annuo | | |
| 2000 | 3.297 | 26.399 | 32 | 27.921 | 3.329 | 26.414 | 0 | 0 | 19 | 10.358 | 84 | 13.956 | 103 | 13.293 | 3.432 | 26.020 |
| 2001 | 3.829 | 26.170 | 4.333 | 26.234 | 8.162 | 26.204 | 50 | 22.001 | 28 | 13.546 | 116 | 14.029 | 144 | 13.935 | 8.356 | 25.967 |
| 2002 | 279 | 25.514 | 3.377 | 26.326 | 3.656 | 26.264 | 43 | 22.724 | 29 | 15.591 | 102 | 12.913 | 131 | 13.506 | 3.830 | 25.788 |
| 2003 | 153 | 28.207 | 3.208 | 28.490 | 3.361 | 28.477 | 68 | 21.271 | 31 | 16.510 | 113 | 14.517 | 144 | 14.946 | 3.573 | 27.794 |
| 2004 | 117 | 29.621 | 3.218 | 28.608 | 3.335 | 28.644 | 38 | 23.441 | 35 | 14.432 | 98 | 14.349 | 133 | 14.371 | 3.506 | 28.046 |
| 2005 | 141 | 28.709 | 1.601 | 30.032 | 1.742 | 29.925 | 62 | 25.063 | 22 | 15.586 | 99 | 14.132 | 121 | 14.396 | 1.925 | 28.792 |
| 2006 | 170 | 29.620 | 2.843 | 28.750 | 3.013 | 28.799 | 86 | 24.433 | 40 | 15.184 | 119 | 14.395 | 159 | 14.593 | 3.258 | 27.991 |
| 2007 | 238 | 28.993 | 3.260 | 30.039 | 3.498 | 29.967 | 114 | 24.326 | 30 | 17.183 | 108 | 14.005 | 138 | 14.696 | 3.750 | 29.234 |
| 2008 | 90 | 29.229 | 4.499 | 29.909 | 4.589 | 29.896 | 125 | 25.362 | 15 | 18.204 | 119 | 14.503 | 134 | 14.917 | 4.848 | 29.365 |
| 2009 | 400 | 29.592 | 2.563 | 30.915 | 2.963 | 30.737 | 141 | 24.777 | 17 | 0 | 103 | 14.665 | 120 | 12.588 | 3.224 | 29.903 |
| TOTALE | 8.714 | 26.692 | 28.934 | 28.633 | 37.648 | 28.184 | 727 | 24.081 | 266 | 15.470 | 1.061 | 14.160 | 1.327 | 14.423 | 39.702 | 27.649 |

FONDO FERROVIE DELLO STATO SPA

Tav. 3 bis - FEMMINE - Numero ed importo medio annuo delle pensioni vigenti al 01.01.2010 liquidate a partire dal 1° aprile 2000 ripartite per anno di decorrenza e categoria.

(importi in EURO)

| Anno di decorrenza | VECCHIAIA | | ANZIANITA' | | TOTALE VECCHIAIA E ANZIANITA' | | INVALIDITA' | | SUPERSTITI | | | | | | COMPLESSO | |
|-----------------------|-----------|---------------------------|------------|---------------------------|----------------------------------|---------------------------|-------------|---------------------------|---------------|---------------------------|---------------|---------------------------|--------|---------------------------|-----------|--------|
| | | | | | | | | | di assicurato | | di pensionato | | TOTALE | | | |
| | numero | importo medio annuo | numero | importo medio annuo | numero | importo medio annuo | numero | importo medio annuo | numero | importo medio annuo | numero | importo medio annuo | numero | importo medio annuo | | |
| 2000 | 105 | 22.229 | 1 | 26.309 | 106 | 22.267 | 0 | 0 | 1.248 | 12.892 | 450 | 13.020 | 1.698 | 12.926 | 1.804 | 13.475 |
| 2001 | 66 | 25.162 | 163 | 24.918 | 229 | 24.988 | 13 | 17.080 | 871 | 12.850 | 1.555 | 12.841 | 2.426 | 12.844 | 2.668 | 13.907 |
| 2002 | 21 | 20.296 | 156 | 22.517 | 177 | 22.254 | 18 | 17.773 | 105 | 13.605 | 2.403 | 12.922 | 2.508 | 12.950 | 2.703 | 13.592 |
| 2003 | 6 | 24.923 | 23 | 32.208 | 29 | 30.701 | 26 | 19.336 | 64 | 14.886 | 2.636 | 12.971 | 2.700 | 13.016 | 2.755 | 13.262 |
| 2004 | 8 | 19.702 | 39 | 27.859 | 47 | 26.471 | 13 | 22.721 | 54 | 15.155 | 2.556 | 12.954 | 2.610 | 13.000 | 2.670 | 13.284 |
| 2005 | 13 | 22.088 | 44 | 28.089 | 57 | 26.720 | 12 | 22.244 | 62 | 15.497 | 2.759 | 13.016 | 2.821 | 13.071 | 2.890 | 13.378 |
| 2006 | 18 | 21.462 | 58 | 26.452 | 76 | 25.270 | 18 | 22.156 | 82 | 16.472 | 2.796 | 13.019 | 2.878 | 13.118 | 2.972 | 13.483 |
| 2007 | 28 | 22.933 | 160 | 28.033 | 188 | 27.273 | 29 | 22.432 | 60 | 15.000 | 2.928 | 13.000 | 2.988 | 13.040 | 3.205 | 13.960 |
| 2008 | 22 | 24.968 | 150 | 28.146 | 172 | 27.739 | 30 | 21.021 | 66 | 16.918 | 3.081 | 12.965 | 3.147 | 13.048 | 3.349 | 13.874 |
| 2009 | 64 | 23.513 | 153 | 27.714 | 217 | 26.475 | 30 | 22.924 | 43 | 20.444 | 3.050 | 13.101 | 3.093 | 13.203 | 3.340 | 14.153 |
| TOTALE | 351 | 23.071 | 947 | 26.553 | 1.298 | 25.611 | 189 | 21.030 | 2.655 | 13.442 | 24.214 | 12.987 | 26.869 | 13.032 | 28.356 | 13.661 |

FONDO FERROVIE DELLO STATO SPA

Tav. 3 bis - MASCHI e FEMMINE - Numero ed importo medio annuo delle pensioni vigenti al 01.01.2010 liquidate a partire dal 1° aprile 2000 ripartite per anno di decorrenza e categoria.
(importi in EURO)

| Anno di decorrenza | VECCHIAIA | | ANZIANITA' | | TOTALE VECCHIAIA E ANZIANITA' | | INVALIDITA' | | SUPERSTITI | | | | | | COMPLESSO | |
|-----------------------|-----------|---------------------------|------------|---------------------------|----------------------------------|---------------------------|-------------|---------------------------|---------------|---------------------------|---------------|---------------------------|--------|---------------------------|-----------|--------|
| | | | | | | | | | di assicurato | | di pensionato | | TOTALE | | | |
| | numero | importo medio annuo | numero | importo medio annuo | numero | importo medio annuo | numero | importo medio annuo | numero | importo medio annuo | numero | importo medio annuo | numero | importo medio annuo | | |
| 2000 | 3.402 | 26.270 | 33 | 27.872 | 3.435 | 26.286 | 0 | 0 | 1.267 | 12.854 | 534 | 13.167 | 1.801 | 12.947 | 5.236 | 21.698 |
| 2001 | 3.895 | 26.153 | 4.496 | 26.186 | 8.391 | 26.171 | 63 | 20.986 | 899 | 12.871 | 1.671 | 12.923 | 2.570 | 12.905 | 11.024 | 23.048 |
| 2002 | 300 | 25.149 | 3.533 | 26.158 | 3.833 | 26.079 | 61 | 21.263 | 134 | 14.034 | 2.505 | 12.921 | 2.639 | 12.978 | 6.533 | 20.742 |
| 2003 | 159 | 28.083 | 3.231 | 28.516 | 3.390 | 28.496 | 94 | 20.736 | 95 | 15.416 | 2.749 | 13.035 | 2.844 | 13.114 | 6.328 | 21.468 |
| 2004 | 125 | 28.986 | 3.257 | 28.599 | 3.382 | 28.613 | 51 | 23.258 | 89 | 14.871 | 2.654 | 13.006 | 2.743 | 13.066 | 6.176 | 21.664 |
| 2005 | 154 | 28.150 | 1.645 | 29.980 | 1.799 | 29.824 | 74 | 24.606 | 84 | 15.521 | 2.858 | 13.055 | 2.942 | 13.125 | 4.815 | 19.541 |
| 2006 | 188 | 28.838 | 2.901 | 28.704 | 3.089 | 28.712 | 104 | 24.039 | 122 | 16.050 | 2.915 | 13.075 | 3.037 | 13.195 | 6.230 | 21.070 |
| 2007 | 266 | 28.355 | 3.420 | 29.945 | 3.686 | 29.830 | 143 | 23.942 | 90 | 15.728 | 3.036 | 13.036 | 3.126 | 13.113 | 6.955 | 22.196 |
| 2008 | 112 | 28.392 | 4.649 | 29.853 | 4.761 | 29.818 | 155 | 24.522 | 81 | 17.156 | 3.200 | 13.023 | 3.281 | 13.125 | 8.197 | 23.036 |
| 2009 | 464 | 28.754 | 2.716 | 30.735 | 3.180 | 30.446 | 171 | 24.452 | 60 | 14.652 | 3.153 | 13.152 | 3.213 | 13.180 | 6.564 | 21.889 |
| TOTALE | 9.065 | 26.552 | 29.881 | 28.567 | 38.946 | 28.098 | 916 | 23.451 | 2.921 | 13.626 | 25.275 | 13.036 | 28.196 | 13.097 | 68.058 | 21.821 |

**FONDO SPECIALE PER I TRATTAMENTI PENSIONISTICI A FAVORE DEL PERSONALE DELLE
FERROVIE DELLO STATO SPA**

**Ripartizione per categoria e sesso del numero delle
pensioni vigenti al 01.01.2010**

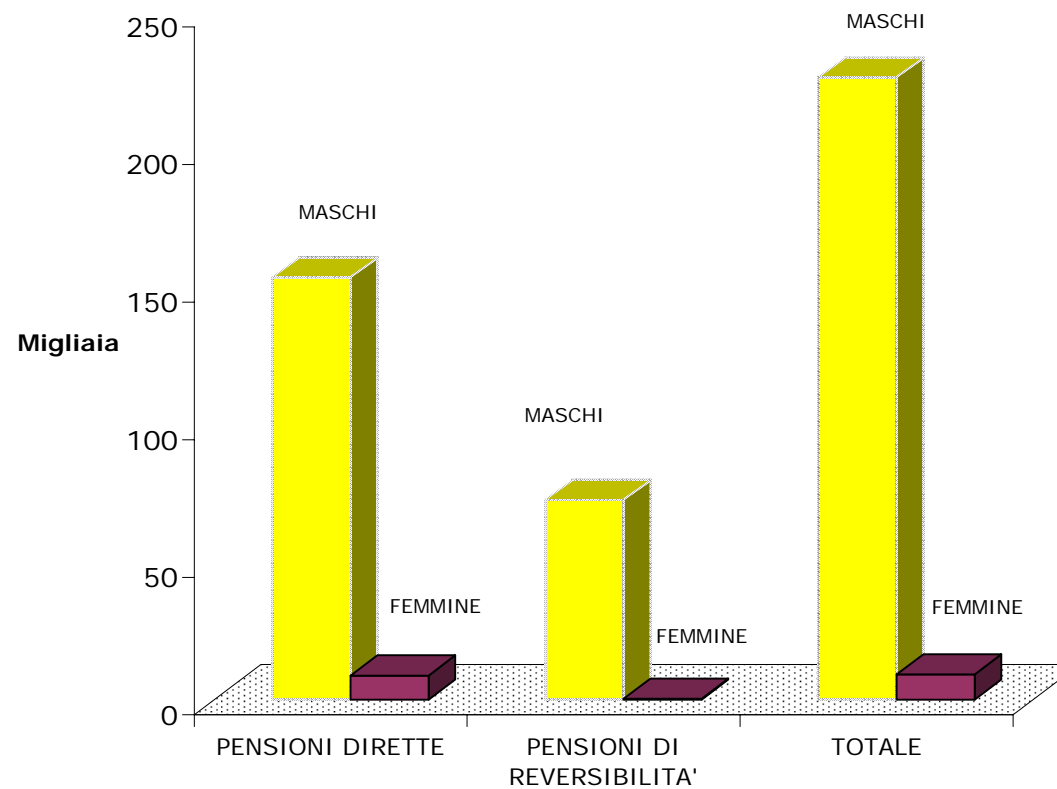

FONDO SPECIALE PER I TRATTAMENTI PENSIONISTICI A FAVORE DEL PERSONALE DELLE FERROVIE DELLO STATO SPA

**Ripartizione per categoria e sesso del numero delle pensioni vigenti al 01.01.2010
liquidate a partire dal 1° aprile 2000.**

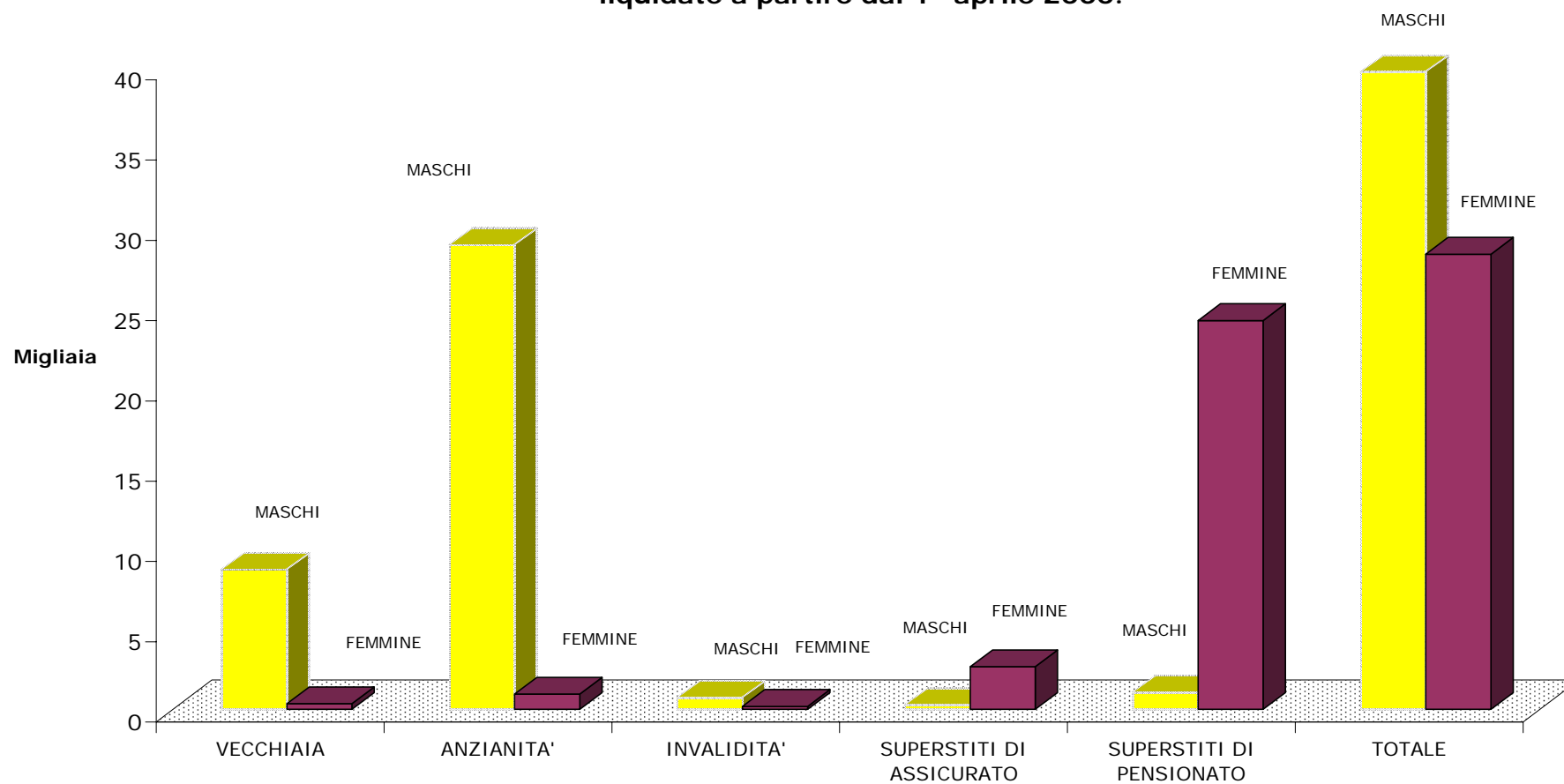

FONDO SPECIALE PER I TRATTAMENTI PENSIONISTICI A FAVORE DEL PERSONALE DELLE FERROVIE DELLO STATO SPA

Ripartizione per categoria del numero delle pensioni liquidate dall'Istituto a partire dal 1° aprile 2000 vigenti al 01/01/2010

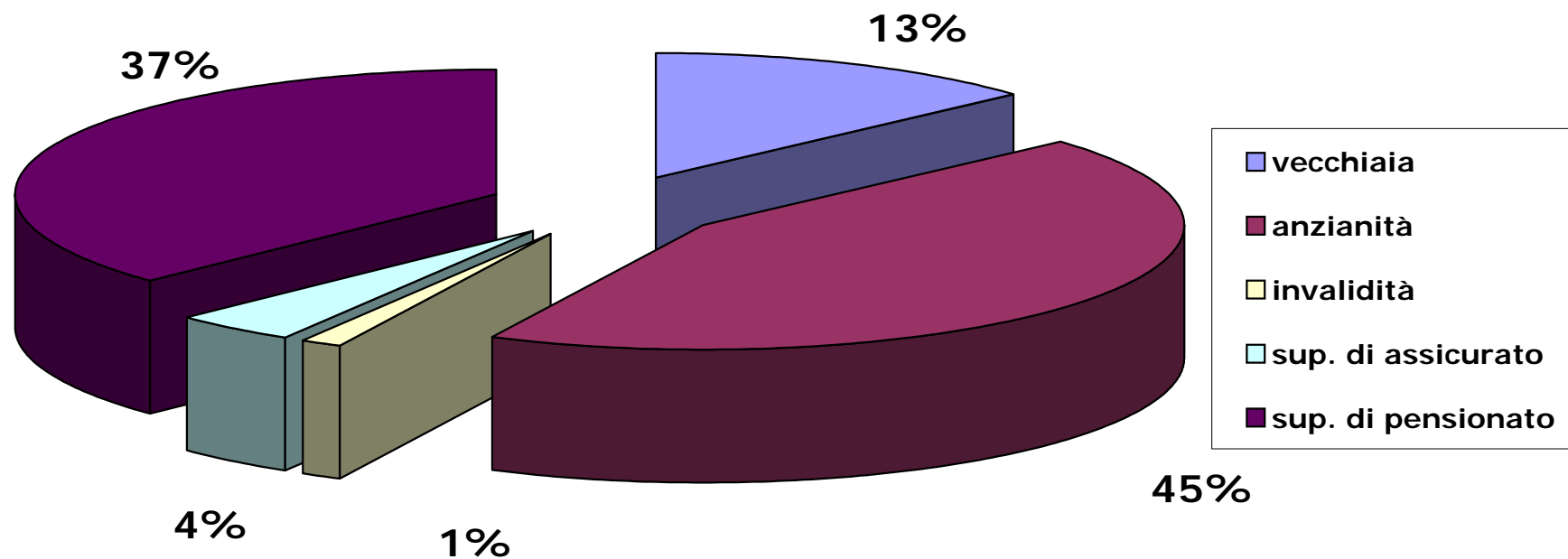

FONDO FERROVIE DELLO STATO SPA

**Tav. 4 - MASCHI - Numero delle pensioni vigenti al 01.01.2010 ripartite classi di importo della pensione mensile e per categoria
(importi in EURO)**

| Classi di importo mensile | DIRETTE | | REVERSIBILI | | COMPLESSO | |
|------------------------------|----------------|---------------|---------------|---------------|----------------|---------------|
| | numero | % | numero | % | numero | % |
| fino a 500 | 6 | 0,0% | 386 | 0,5% | 392 | 0,2% |
| 500 - 750 | 37 | 0,0% | 2.118 | 2,9% | 2.155 | 1,0% |
| 750 - 1.000 | 79 | 0,1% | 3.521 | 4,8% | 3.600 | 1,6% |
| 1.000 - 1.250 | 1.099 | 0,7% | 23.723 | 32,7% | 24.822 | 11,0% |
| 1.250 - 1.500 | 4.803 | 3,1% | 36.085 | 49,7% | 40.888 | 18,1% |
| 1.500 - 1.750 | 18.126 | 11,8% | 5.385 | 7,4% | 23.511 | 10,4% |
| 1.750 - 2.000 | 56.540 | 36,8% | 702 | 1,0% | 57.242 | 25,3% |
| 2.000 - 2.250 | 37.756 | 24,6% | 339 | 0,5% | 38.095 | 16,8% |
| 2.250 - 2.500 | 16.090 | 10,5% | 145 | 0,2% | 16.235 | 7,2% |
| oltre 2.500 | 18.935 | 12,3% | 243 | 0,3% | 19.178 | 8,5% |
| TOTALE | 153.471 | 100,0% | 72.647 | 100,0% | 226.118 | 100,0% |
| Importo mensile medio | 1.827 | | 1.030 | | 1.571 | |

FONDO FERROVIE DELLO STATO SPA

Tav. 4 - FEMMINE - Numero delle pensioni vigenti al 01.01.2010 ripartite classi di importo della pensione mensile e per categoria
(importi in EURO)

| Classi di importo mensile | DIRETTE | | REVERSIBILI | | COMPLESSO | |
|------------------------------|--------------|---------------|-------------|---------------|--------------|---------------|
| | numero | % | numero | % | numero | % |
| fino a 500 | 5 | 0,1% | 8 | 1,9% | 13 | 0,1% |
| 500 - 750 | 28 | 0,3% | 103 | 24,5% | 131 | 1,4% |
| 750 - 1.000 | 139 | 1,6% | 153 | 36,4% | 292 | 3,2% |
| 1.000 - 1.250 | 896 | 10,2% | 90 | 21,4% | 986 | 10,7% |
| 1.250 - 1.500 | 2.157 | 24,5% | 37 | 8,8% | 2.194 | 23,8% |
| 1.500 - 1.750 | 2.365 | 26,9% | 12 | 2,9% | 2.377 | 25,8% |
| 1.750 - 2.000 | 1.671 | 19,0% | 7 | 1,7% | 1.678 | 18,2% |
| 2.000 - 2.250 | 736 | 8,4% | 7 | 1,7% | 743 | 8,1% |
| 2.250 - 2.500 | 351 | 4,0% | 0 | 0,0% | 351 | 3,8% |
| oltre 2.500 | 456 | 5,2% | 3 | 0,7% | 459 | 5,0% |
| TOTALE | 8.804 | 100,0% | 420 | 100,0% | 9.224 | 100,0% |
| Importo mensile medio | 1.441 | | 749 | | 1.409 | |

FONDO FERROVIE DELLO STATO SPA

**Tav. 4 - MASCHI e FEMMINE - Numero delle pensioni vigenti al 01.01.2010 ripartite
classi di importo della pensione mensile e per categoria
(importi in EURO)**

| Classi di importo mensile | DIRETTE | | REVERSIBILI | | COMPLESSO | |
|----------------------------------|----------------|---------------|---------------|---------------|----------------|---------------|
| | numero | % | numero | % | numero | % |
| fino a 500 | 11 | 0,0% | 394 | 0,5% | 405 | 0,2% |
| 500 - 750 | 65 | 0,0% | 2.221 | 3,0% | 2.286 | 1,0% |
| 750 - 1.000 | 218 | 0,1% | 3.674 | 5,0% | 3.892 | 1,7% |
| 1.000 - 1.250 | 1.995 | 1,2% | 23.813 | 32,6% | 25.808 | 11,0% |
| 1.250 - 1.500 | 6.960 | 4,3% | 36.122 | 49,4% | 43.082 | 18,3% |
| 1.500 - 1.750 | 20.491 | 12,6% | 5.397 | 7,4% | 25.888 | 11,0% |
| 1.750 - 2.000 | 58.211 | 35,9% | 709 | 1,0% | 58.920 | 25,0% |
| 2.000 - 2.250 | 38.492 | 23,7% | 346 | 0,5% | 38.838 | 16,5% |
| 2.250 - 2.500 | 16.441 | 10,1% | 145 | 0,2% | 16.586 | 7,0% |
| oltre 2.500 | 19.391 | 11,9% | 246 | 0,3% | 19.637 | 8,3% |
| TOTALE | 162.275 | 100,0% | 73.067 | 100,0% | 235.342 | 100,0% |
| Importo mensile medio | 1.806 | | 1.028 | | 1.564 | |

FONDO FERROVIE DELLO STATO SPA

Tav. 4 bis - MASCHI - Numero delle pensioni vigenti al 01.01.2010 liquidate a partire dal 1° aprile 2000 ripartite per classi di importo della pensione mensile e per categoria.

(importi in EURO)

| | VECCHIAIA | | ANZIANITA' | | TOTALE | | INVALIDITA' | | SUPERSTITI | | | | | | COMPLESSO | |
|------------------------------|--------------|----------------|---------------|---------------|------------------------|---------------|--------------|---------------|---------------|---------------|---------------|---------------|--------------|---------------|---------------|---------------|
| | | | | | VECCHIAIA e ANZIANITA' | | | | di assicurato | | di pensionato | | TOTALE | | | |
| Classi di importo mensile | numero | % | numero | % | numero | % | numero | % | numero | % | numero | % | numero | % | numero | % |
| fino a 500 | 0 | 0,0% | 0 | 0,0% | 0 | 0,0% | 0 | 0,0% | 0 | 0,0% | 3 | 0,3% | 3 | 0,2% | 3 | 0,0% |
| 500 - 750 | 0 | 0,0% | 0 | 0,0% | 0 | 0,0% | 1 | 0,1% | 16 | 6,0% | 75 | 7,1% | 91 | 6,9% | 92 | 0,2% |
| 750 - 1.000 | 0 | 0,0% | 0 | 0,0% | 0 | 0,0% | 2 | 0,3% | 31 | 11,7% | 153 | 14,4% | 184 | 13,9% | 186 | 0,5% |
| 1.000 - 1.250 | 7 | 0,1% | 7 | 0,0% | 14 | 0,0% | 10 | 1,4% | 47 | 17,7% | 230 | 21,7% | 277 | 20,9% | 301 | 0,8% |
| 1.250 - 1.500 | 57 | 0,7% | 61 | 0,2% | 118 | 0,3% | 30 | 4,1% | 62 | 23,3% | 257 | 24,2% | 319 | 24,0% | 467 | 1,2% |
| 1.500 - 1.750 | 446 | 5,1% | 515 | 1,8% | 961 | 2,6% | 76 | 10,5% | 55 | 20,7% | 189 | 17,8% | 244 | 18,4% | 1.281 | 3,2% |
| 1.750 - 2.000 | 1.377 | 15,8% | 1.899 | 6,6% | 3.276 | 8,7% | 144 | 19,8% | 27 | 10,2% | 102 | 9,6% | 129 | 9,7% | 3.549 | 8,9% |
| 2.000 - 2.250 | 2.819 | 32,4% | 9.973 | 34,5% | 12.792 | 34,0% | 239 | 32,9% | 14 | 5,3% | 31 | 2,9% | 45 | 3,4% | 13.076 | 32,9% |
| 2.250 - 2.500 | 1.716 | 19,7% | 5.709 | 19,7% | 7.425 | 19,7% | 129 | 17,7% | 6 | 2,3% | 7 | 0,7% | 13 | 1,0% | 7.567 | 19,1% |
| oltre 2.500 | 2.292 | 26,3% | 10.770 | 37,2% | 13.062 | 34,7% | 96 | 13,2% | 8 | 3,0% | 14 | 1,3% | 22 | 1,7% | 13.180 | 33,2% |
| TOTALE | 8.714 | 100,00% | 28.934 | 100,0% | 37.648 | 100,0% | 727 | 100,0% | 266 | 100,0% | 1.061 | 100,0% | 1.327 | 100,0% | 39.702 | 100,0% |
| Importo mensile medio | 2.053 | | 2.203 | | 2.168 | | 1.852 | | 1.190 | | 1.089 | | 1.109 | | 2.127 | |

FONDO FERROVIE DELLO STATO SPA

Tav. 4 bis - FEMMINE - Numero delle pensioni vigenti al 01.01.2010 liquidate a partire dal 1° aprile 2000 ripartite per classi di importo della pensione mensile e per categoria.

(importi in EURO)

| | VECCHIAIA | | ANZIANITA' | | TOTALE | | INVALIDITA' | | SUPERSTITI | | | | | | COMPLESSO | |
|------------------------------|--------------|---------------|--------------|---------------|------------------------|---------------|--------------|---------------|---------------|---------------|---------------|---------------|---------------|---------------|---------------|---------------|
| | | | | | VECCHIAIA e ANZIANITA' | | | | di assicurato | | di pensionato | | TOTALE | | | |
| Classi di importo mensile | numero | % | numero | % | numero | % | numero | % | numero | % | numero | % | numero | % | numero | % |
| fino a 500 | 0 | 0,0% | 0 | 0,0% | 0 | 0,0% | 0 | 0,0% | 0 | 0,0% | 12 | 0,0% | 12 | 0,0% | 12 | 0,0% |
| 500 - 750 | 0 | 0,0% | 0 | 0,0% | 0 | 0,0% | 1 | 0,5% | 26 | 1,0% | 224 | 0,9% | 250 | 0,9% | 251 | 0,9% |
| 750 - 1.000 | 2 | 0,6% | 1 | 0,1% | 3 | 0,2% | 5 | 2,6% | 158 | 6,0% | 1.770 | 7,3% | 1.928 | 7,2% | 1.936 | 6,8% |
| 1.000 - 1.250 | 6 | 1,7% | 2 | 0,2% | 8 | 0,6% | 6 | 3,2% | 1.247 | 47,0% | 11.308 | 46,7% | 12.555 | 46,7% | 12.569 | 44,3% |
| 1.250 - 1.500 | 22 | 6,3% | 27 | 2,9% | 49 | 3,8% | 27 | 14,3% | 932 | 35,1% | 9.213 | 38,0% | 10.145 | 37,8% | 10.221 | 36,0% |
| 1.500 - 1.750 | 66 | 18,8% | 86 | 9,1% | 152 | 11,7% | 28 | 14,8% | 154 | 5,8% | 1.131 | 4,7% | 1.285 | 4,8% | 1.465 | 5,2% |
| 1.750 - 2.000 | 106 | 30,2% | 158 | 16,7% | 264 | 20,3% | 53 | 28,0% | 59 | 2,2% | 282 | 1,2% | 341 | 1,3% | 658 | 2,3% |
| 2.000 - 2.250 | 71 | 20,2% | 246 | 26,0% | 317 | 24,4% | 38 | 20,1% | 44 | 1,7% | 124 | 0,5% | 168 | 0,6% | 523 | 1,8% |
| 2.250 -2.500 | 34 | 9,7% | 160 | 16,9% | 194 | 14,9% | 20 | 10,6% | 19 | 0,7% | 44 | 0,2% | 63 | 0,2% | 277 | 1,0% |
| oltre 2.500 | 44 | 12,5% | 267 | 28,2% | 311 | 24,0% | 11 | 5,8% | 16 | 0,6% | 106 | 0,4% | 122 | 0,5% | 444 | 1,6% |
| TOTALE | 351 | 100,0% | 947 | 100,0% | 1.298 | 100,0% | 189 | 100,0% | 2.655 | 100,0% | 24.214 | 100,0% | 26.869 | 100,0% | 28.356 | 100,0% |
| Importo mensile medio | 1.775 | | 2.043 | | 1.970 | | 1.618 | | 1.034 | | 999 | | 1.002 | | 1.051 | |

FONDO FERROVIE DELLO STATO SPA

Tav. 4 bis - MASCHI e FEMMINE - Numero delle pensioni vigenti al 01.01.2010 liquidate a partire dal 1° aprile 2000 ripartite per classi di importo della pensione mensile e per categoria.

(importi in EURO)

| | VECCHIAIA | | ANZIANITA' | | TOTALE VECCHIAIA e ANZIANITA' | | INVALIDITA' | | SUPERSTITI | | | | | | COMPLESSO | |
|------------------------------|--------------|---------------|---------------|---------------|----------------------------------|---------------|--------------|---------------|---------------|---------------|---------------|---------------|---------------|---------------|---------------|---------------|
| | | | | | | | | | di assicurato | | di pensionato | | TOTALE | | | |
| Classi di importo mensile | numero | % | numero | % | numero | % | numero | % | numero | % | numero | % | numero | % | numero | % |
| fino a 500 | 0 | 0,0% | 0 | 0,0% | 0 | 0,0% | 0 | 0,0% | 0 | 0,0% | 15 | 0,1% | 15 | 0,1% | 15 | 0,0% |
| 500 - 750 | 0 | 0,0% | 0 | 0,0% | 0 | 0,0% | 2 | 0,2% | 42 | 1,4% | 299 | 1,2% | 341 | 1,2% | 343 | 0,5% |
| 750 - 1.000 | 2 | 0,0% | 1 | 0,0% | 3 | 0,0% | 7 | 0,8% | 189 | 6,6% | 1.923 | 7,6% | 2.112 | 7,4% | 2.122 | 3,1% |
| 1.000 - 1.250 | 13 | 0,1% | 9 | 0,0% | 22 | 0,1% | 16 | 1,7% | 1.294 | 44,3% | 11.538 | 45,6% | 12.832 | 45,5% | 12.870 | 18,9% |
| 1.250 - 1.500 | 79 | 0,9% | 88 | 0,3% | 167 | 0,4% | 57 | 6,2% | 994 | 34,0% | 9.470 | 37,5% | 10.464 | 37,1% | 10.688 | 15,7% |
| 1.500 - 1.750 | 512 | 5,6% | 601 | 2,0% | 1.113 | 2,9% | 104 | 11,4% | 209 | 7,2% | 1.320 | 5,2% | 1.529 | 5,4% | 2.746 | 4,0% |
| 1.750 - 2.000 | 1.483 | 16,4% | 2.057 | 6,9% | 3.540 | 9,1% | 197 | 21,5% | 86 | 2,9% | 384 | 1,5% | 470 | 1,7% | 4.207 | 6,2% |
| 2.000 - 2.250 | 2.890 | 31,9% | 10.219 | 34,2% | 13.109 | 33,7% | 277 | 30,2% | 58 | 2,0% | 155 | 0,6% | 213 | 0,8% | 13.599 | 20,0% |
| 2.250 - 2.500 | 1.750 | 19,3% | 5.869 | 19,6% | 7.619 | 19,6% | 149 | 16,3% | 25 | 0,9% | 51 | 0,2% | 76 | 0,3% | 7.844 | 11,5% |
| oltre 2.500 | 2.336 | 25,8% | 11.037 | 36,9% | 13.373 | 34,3% | 107 | 11,7% | 24 | 0,8% | 120 | 0,5% | 144 | 0,5% | 13.624 | 20,0% |
| TOTALE | 9.065 | 100,0% | 29.881 | 100,0% | 38.946 | 100,0% | 916 | 100,0% | 2.921 | 100,0% | 25.275 | 100,0% | 28.196 | 100,0% | 68.058 | 100,0% |
| Importo mensile medio | 2.042 | | 2.197 | | 2.161 | | 1.804 | | 1.048 | | 1.003 | | 1.007 | | 1.679 | |

FONDO FERROVIE DELLO STATO SPA

Tav. 5 - Numero delle pensioni DIRETTE e REVERSIBILI vigenti al 01.01.2010 ripartite per classi di età del titolare e sesso.

| Classi di età | DIRETTE | | | REVERSIBILI | | | TOTALE | | |
|-------------------|----------------|--------------|----------------|--------------|---------------|---------------|----------------|---------------|----------------|
| | Maschi | Femmine | Totale | Maschi | Femmine | Totale | Maschi | Femmine | Totale |
| Fino a 4 | 0 | 0 | 0 | 7 | 21 | 28 | 7 | 21 | 28 |
| 5 - 9 | 0 | 0 | 0 | 26 | 19 | 45 | 26 | 19 | 45 |
| 10 - 14 | 0 | 0 | 0 | 91 | 81 | 172 | 91 | 81 | 172 |
| 15 - 19 | 1 | 0 | 1 | 233 | 252 | 485 | 234 | 252 | 486 |
| 20 - 24 | 0 | 0 | 0 | 469 | 445 | 914 | 469 | 445 | 914 |
| 25 - 29 | 0 | 0 | 0 | 516 | 577 | 1.093 | 516 | 577 | 1.093 |
| 30 - 34 | 0 | 0 | 0 | 183 | 219 | 402 | 183 | 219 | 402 |
| 35 - 39 | 3 | 1 | 4 | 72 | 56 | 128 | 75 | 57 | 132 |
| 40 - 44 | 13 | 3 | 16 | 101 | 117 | 218 | 114 | 120 | 234 |
| 45 - 49 | 82 | 36 | 118 | 138 | 221 | 359 | 220 | 257 | 477 |
| 50 - 54 | 839 | 258 | 1.097 | 172 | 730 | 902 | 1.011 | 988 | 1.999 |
| 55 - 59 | 19.255 | 2.006 | 21.261 | 176 | 1.963 | 2.139 | 19.431 | 3.969 | 23.400 |
| 60 - 64 | 45.820 | 2.559 | 48.379 | 207 | 3.540 | 3.747 | 46.027 | 6.099 | 52.126 |
| 65 - 69 | 29.653 | 1.308 | 30.961 | 161 | 4.653 | 4.814 | 29.814 | 5.961 | 35.775 |
| 70 - 74 | 20.369 | 881 | 21.250 | 181 | 7.138 | 7.319 | 20.550 | 8.019 | 28.569 |
| 75 - 79 | 12.887 | 574 | 13.461 | 169 | 12.015 | 12.184 | 13.056 | 12.589 | 25.645 |
| 80 - 84 | 13.179 | 562 | 13.741 | 135 | 17.147 | 17.282 | 13.314 | 17.709 | 31.023 |
| 85 - 89 | 9.437 | 516 | 9.953 | 67 | 15.798 | 15.865 | 9.504 | 16.314 | 25.818 |
| 90 e oltre | 1.933 | 100 | 2.033 | 21 | 4.950 | 4.971 | 1.954 | 5.050 | 7.004 |
| TOTALE | 153.471 | 8.804 | 162.275 | 3.125 | 69.942 | 73.067 | 156.596 | 78.746 | 235.342 |
| Eta' media | 68,6 | 66,3 | 68,4 | 43,6 | 77,6 | 76,2 | 68,1 | 76,4 | 70,8 |

FONDO FERROVIE DELLO STATO SPA

Tav. 5 bis - Numero delle pensioni vigenti al 01.01.2010 liquidate a partire dal 1° aprile 2000 ripartite per classi di età del titolare, categoria e sesso.

| | TOTALE ANZIANITA' | | | | | | | | | INVALIDITA' | | | SUPERSTITI | | | | | | | | | COMPLESSO | | |
|---------------|-------------------|---------|--------|------------|---------|--------|--------|---------|--------|-------------|---------|--------|---------------|---------|--------|---------------|---------|--------|--------|---------|--------|-----------|---------|--------|
| Classi di età | VECCHIAIA | | | ANZIANITA' | | | TOTALE | | | | | | di assicurato | | | di pensionato | | | TOTALE | | | | | |
| | Maschi | Femmine | Totale | Maschi | Femmine | Totale | Maschi | Femmine | Totale | Maschi | Femmine | Totale | Maschi | Femmine | Totale | Maschi | Femmine | Totale | Maschi | Femmine | Totale | Maschi | Femmine | Totale |
| Fino a 4 | 0 | 0 | 0 | 0 | 0 | 0 | 0 | 0 | 0 | 0 | 0 | 0 | 3 | 4 | 7 | 2 | 5 | 7 | 5 | 9 | 14 | 5 | 9 | 14 |
| 5 - 9 | 0 | 0 | 0 | 0 | 0 | 0 | 0 | 0 | 0 | 0 | 0 | 0 | 15 | 16 | 31 | 13 | 15 | 28 | 28 | 31 | 59 | 28 | 31 | 59 |
| 10 - 14 | 0 | 0 | 0 | 0 | 0 | 0 | 0 | 0 | 0 | 0 | 0 | 0 | 34 | 33 | 67 | 42 | 35 | 77 | 76 | 68 | 144 | 76 | 68 | 144 |
| 15 - 19 | 0 | 0 | 0 | 0 | 0 | 0 | 0 | 0 | 0 | 0 | 0 | 0 | 55 | 66 | 121 | 111 | 128 | 239 | 166 | 194 | 360 | 166 | 194 | 360 |
| 20 - 24 | 0 | 0 | 0 | 0 | 0 | 0 | 0 | 0 | 0 | 0 | 0 | 0 | 72 | 69 | 141 | 195 | 196 | 391 | 267 | 265 | 532 | 267 | 265 | 532 |
| 25 - 29 | 0 | 0 | 0 | 0 | 0 | 0 | 0 | 0 | 0 | 0 | 0 | 0 | 37 | 35 | 72 | 125 | 154 | 279 | 162 | 189 | 351 | 162 | 189 | 351 |
| 30 - 34 | 0 | 0 | 0 | 0 | 0 | 0 | 0 | 0 | 0 | 0 | 0 | 0 | 6 | 9 | 15 | 42 | 57 | 99 | 48 | 66 | 114 | 48 | 66 | 114 |
| 35 - 39 | 0 | 0 | 0 | 0 | 0 | 0 | 0 | 0 | 0 | 3 | 1 | 4 | 2 | 4 | 6 | 30 | 22 | 52 | 32 | 26 | 58 | 35 | 27 | 62 |
| 40 - 44 | 0 | 0 | 0 | 0 | 0 | 0 | 0 | 0 | 0 | 12 | 3 | 15 | 3 | 15 | 18 | 55 | 56 | 111 | 58 | 71 | 129 | 70 | 74 | 144 |
| 45 - 49 | 4 | 3 | 7 | 0 | 0 | 0 | 4 | 3 | 7 | 47 | 22 | 69 | 5 | 34 | 39 | 68 | 81 | 149 | 73 | 115 | 188 | 124 | 140 | 264 |
| 50 - 54 | 33 | 6 | 39 | 275 | 13 | 288 | 308 | 19 | 327 | 252 | 54 | 306 | 6 | 93 | 99 | 67 | 356 | 423 | 73 | 449 | 522 | 633 | 522 | 1.155 |
| 55 - 59 | 1.816 | 53 | 1.869 | 11.117 | 281 | 11.398 | 12.933 | 334 | 13.267 | 317 | 82 | 399 | 6 | 169 | 175 | 53 | 1.072 | 1.125 | 59 | 1.241 | 1.300 | 13.309 | 1.657 | 14.966 |
| 60 - 64 | 4.941 | 189 | 5.130 | 15.203 | 532 | 15.735 | 20.144 | 721 | 20.865 | 85 | 23 | 108 | 10 | 141 | 151 | 61 | 1.935 | 1.996 | 71 | 2.076 | 2.147 | 20.300 | 2.820 | 23.120 |
| 65 - 69 | 1.604 | 71 | 1.675 | 2.117 | 100 | 2.217 | 3.721 | 171 | 3.892 | 11 | 4 | 15 | 5 | 189 | 194 | 41 | 2.186 | 2.227 | 46 | 2.375 | 2.421 | 3.778 | 2.550 | 6.328 |
| 70 - 74 | 312 | 29 | 341 | 219 | 21 | 240 | 531 | 50 | 581 | 0 | 0 | 0 | 0 | 235 | 235 | 47 | 2.998 | 3.045 | 47 | 3.233 | 3.280 | 578 | 3.283 | 3.861 |
| 75 - 79 | 2 | 0 | 2 | 2 | 0 | 2 | 4 | 0 | 4 | 0 | 0 | 0 | 4 | 412 | 416 | 36 | 4.474 | 4.510 | 40 | 4.886 | 4.926 | 44 | 4.886 | 4.930 |
| 80 - 84 | 0 | 0 | 0 | 1 | 0 | 1 | 1 | 0 | 1 | 0 | 0 | 0 | 2 | 572 | 574 | 43 | 5.659 | 5.702 | 45 | 6.231 | 6.276 | 46 | 6.231 | 6.277 |
| 85 - 89 | 2 | 0 | 2 | 0 | 0 | 0 | 2 | 0 | 2 | 0 | 0 | 0 | 1 | 418 | 419 | 21 | 3.820 | 3.841 | 22 | 4.238 | 4.260 | 24 | 4.238 | 4.262 |
| 90 e oltre | 0 | 0 | 0 | 0 | 0 | 0 | 0 | 0 | 0 | 0 | 0 | 0 | 0 | 141 | 141 | 9 | 965 | 974 | 9 | 1.106 | 1.115 | 9 | 1.106 | 1.115 |
| TOTALE | 8.714 | 351 | 9.065 | 28.934 | 947 | 29.881 | 37.648 | 1.298 | 38.946 | 727 | 189 | 916 | 266 | 2.655 | 2.921 | 1.061 | 24.214 | 25.275 | 1.327 | 26.869 | 28.196 | 39.702 | 28.356 | 68.058 |
| Eta' media | 62,2 | 62,8 | 62,2 | 60,4 | 61,0 | 60,4 | 60,8 | 61,5 | 60,8 | 55,0 | 54,8 | 54,9 | 25,6 | 70,8 | 66,7 | 40,9 | 74,9 | 73,4 | 37,8 | 74,4 | 72,7 | 59,9 | 73,7 | 65,7 |

ISTITUTO NAZIONALE DELLA PREVIDENZA SOCIALE

SEDE CENTRALE IN ROMA

GESTIONE SPECIALE MINATORI

INDICAZIONI DI CARATTERE STATISTICO

(Allegato al Rendiconto per l'anno 2009)

Tavole

- Tav 1 : Elementi caratteristici della Gestione nel quinquennio 2005-2009
- Tav 2 : Serie storica del numero, dell'importo medio e dell'importo complessivo delle pensioni vigenti a fine anno.
- Tav 3 : Indici sull'evoluzione del numero delle pensioni vigenti a fine anno.
- Tav 4: Indici sull'evoluzione degli importi medi delle pensioni.
- Tav 5 : Numero e importo medio delle pensioni liquidate in ciascun anno del periodo 1988-2009.
- Tav 6: Numero e importo medio mensile delle pensioni vigenti al 01/01/2010, distribuite per anno di liquidazione e categoria.
- Tav 7: Valori assoluti e valori percentuali del numero delle pensioni vigenti al 01/01/2010 ripartite per classe d'importo mensile e per categoria.
- Tav 8: Numero delle pensioni vigenti al 01/01/2010 ripartite per classi di età del titolare e per categoria
- Tav 9: Percentuale delle pensioni vigenti al 01/01/2010 ripartite per classi di età del titolare e per categoria

Grafici

- Graf 1: Deficit di esercizio nell'ultimo quinquennio
- Graf 2: Evoluzione dell'importo medio annuo delle pensioni vigenti nel periodo 1988-2009
- Graf 3: Distribuzione percentuale per categoria delle pensioni vigenti al 01/01/2010
- Graf 4: Pensioni vigenti al 01/01/2010 secondo lo stato di riliquidazione
- Graf 5: Pensioni vigenti al 01/01/2010 a completo carico della Gestione

FONDO MINATORI**Tav. 1 - Elementi caratteristici della gestione nel quinquennio 2005-2009**

| | ANNI | | | | |
|--|--------------|--------------|--------------|--------------|--------------|
| | 2005 | 2006 | 2007 | 2008 | 2009 |
| Aliquota contributiva percentuale a fine anno | | | | | |
| -Lavoratori in sotterraneo | 4,20 | 4,20 | 4,20 | 4,20 | 4,20 |
| -Lavoratori in superficie | 2,10 | 2,10 | 2,10 | 2,10 | 2,10 |
| Risultato d'esercizio (Euro) | -21.940.290 | -27.163.931 | -30.163.897 | -31.514.480 | -25.656.392 |
| Situazione patrimoniale netta a fine anno (Euro) | -365.420.393 | -392.582.955 | -422.746.852 | -454.261.332 | -479.917.724 |
| Numero iscritti a fine anno | 2.033 | 2.117 | 1.962 | 1.899 | 1.804 |
| Monti retributivi (Euro) | 46.990.386 | 50.422.231 | 50.978.821 | 51.875.136 | 47.455.242 |
| Retribuzione media annua (Euro) | 23.091 | 24.397 | 25.831 | 27.195 | 26.269 |
| Numero pensioni vigenti a fine anno | 8.207 | 8.075 | 7.955 | 7.778 | 7.610 |
| Pensione media in pagamento a fine anno (Euro) | 12.688 | 12.688 | 13.207 | 13.486 | 13.958 |
| Rapporto iscritti-pensionati | 0,25 | 0,26 | 0,25 | 0,24 | 0,24 |
| Rapporto pensione media / retribuzione media (%) | 54,9 | 52 | 51,1 | 49,6 | 53,1 |

FONDO MINATORI
Graf. 1 - Deficit di esercizio nell'ultimo quinquennio
(Euro)

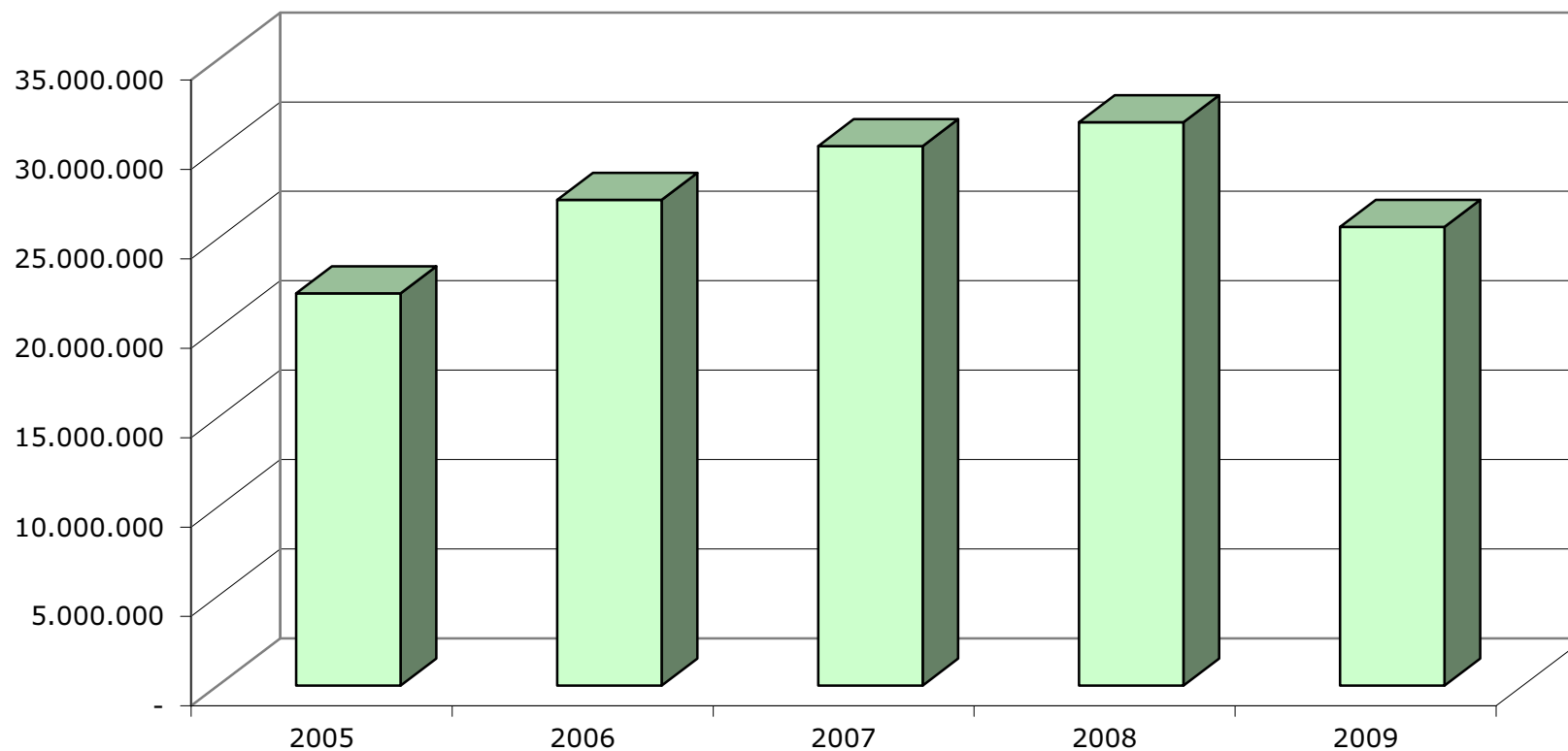

FONDO MINATORI**Tav. 2 - Serie storica del numero, dell'importo medio e dell'importo complessivo delle pensioni vigenti a fine anno (a).**

| Anni | Vecchiaia | | Superstiti | | Complesso | |
|-------------|-----------|----------------------------|------------|----------------------------|-----------|----------------------------|
| | Numero | Importo medio annuo (Euro) | Numero | Importo medio annuo (Euro) | Numero | Importo medio annuo (Euro) |
| 1988 | 6.853 | 6.895 | 2.859 | 4.447 | 9.712 | 6.174 |
| 1989 | 6.769 | 7.647 | 2.950 | 4.716 | 9.719 | 6.758 |
| 1990 | 6.685 | 8.271 | 3.028 | 5.070 | 9.713 | 7.273 |
| 1991 | 6.521 | 9.167 | 3.112 | 5.526 | 9.633 | 7.991 |
| 1991 | 6.565 | 9.843 | 3.214 | 5.905 | 9.779 | 8.549 |
| 1991 | 6.458 | 10.380 | 3.287 | 6.215 | 9.745 | 8.975 |
| 1991 | 6.327 | 10.919 | 3.231 | 6.463 | 9.558 | 9.413 |
| 1991 | 6.195 | 11.217 | 3.233 | 6.659 | 9.428 | 9.654 |
| 1996 | 6.066 | 11.820 | 3.261 | 6.882 | 9.327 | 10.093 |
| 1997 | 5.929 | 12.294 | 3.279 | 7.044 | 9.208 | 10.424 |
| 1998 | 5.835 | 12.586 | 3.290 | 7.071 | 9.125 | 10.597 |
| 1999 | 5.747 | 12.857 | 3.275 | 7.058 | 9.022 | 10.752 |
| 2000 | 5.598 | 13.109 | 3.272 | 7.067 | 8.870 | 10.880 |
| 2001 | 5.502 | 13.483 | 3.223 | 7.768 | 8.725 | 11.372 |
| 2002 | 5.417 | 13.926 | 3.193 | 8.007 | 8.610 | 11.731 |
| 2003 | 5.366 | 14.298 | 3.144 | 8.248 | 8.510 | 12.063 |
| 2004 | 5.317 | 14.734 | 3.141 | 8.468 | 8.458 | 12.407 |
| 2005 | 5.194 | 15.081 | 3.058 | 8.660 | 8.207 | 12.688 |
| 2006 | 5.022 | 15.402 | 3.053 | 8.815 | 8.075 | 12.911 |
| 2007 | 4.961 | 15.732 | 2.994 | 9.023 | 7.855 | 13.207 |
| 2008 | 4.845 | 16.064 | 2.933 | 9.227 | 7.778 | 13.486 |
| 2009 | 4.740 | 16.636 | 2.870 | 9.535 | 7.610 | 13.958 |

(a) Il numero e l'importo delle pensioni vigenti a fine anno si riferiscono ai valori di competenza per i quali sono state effettuate le opportune operazioni di integrazione e decontabilizzazione. Gli importi esposti sono espressi in moneta dell'anno di riferimento.

FONDO MINATORI**Tav. 3 - Indici sull'evoluzione del numero delle pensioni vigenti a fine anno.**

| Anni | Incrementi percentuali annui | | | % categoria su totale | |
|-------------|------------------------------|------------|--------|-----------------------|------------|
| | Vecchiaia | Superstiti | Totale | Vecchiaia | Superstiti |
| 1989 | -1,23 | 3,18 | 0,07 | 70,56 | 29,44 |
| 1990 | -1,24 | 2,64 | -0,06 | 69,65 | 30,35 |
| 1991 | -2,45 | 2,77 | -0,82 | 68,83 | 31,17 |
| 1991 | 0,67 | 3,28 | 1,52 | 67,69 | 32,31 |
| 1991 | -1,63 | 2,27 | -0,35 | 67,13 | 32,87 |
| 1991 | -2,03 | -1,70 | -1,92 | 66,27 | 33,73 |
| 1991 | -2,09 | 0,06 | -1,36 | 66,20 | 33,80 |
| 1996 | -2,08 | 0,87 | -1,07 | 65,71 | 34,29 |
| 1997 | -2,26 | 0,55 | -1,28 | 65,04 | 34,96 |
| 1998 | -1,59 | 0,34 | -0,90 | 64,39 | 35,61 |
| 1999 | -1,51 | -0,46 | -1,13 | 63,95 | 36,05 |
| 2000 | -2,59 | -0,09 | -1,68 | 63,70 | 36,30 |
| 2001 | -1,71 | -1,50 | -1,63 | 63,11 | 36,89 |
| 2002 | -1,54 | -0,93 | -1,32 | 63,06 | 36,94 |
| 2003 | -0,94 | -1,53 | -1,16 | 62,92 | 37,08 |
| 2004 | -0,91 | -0,10 | -0,61 | 63,06 | 36,94 |
| 2005 | -2,31 | -2,64 | -2,97 | 62,86 | 37,14 |
| 2006 | -3,31 | -0,16 | -1,61 | 63,29 | 36,71 |
| 2007 | -1,21 | -1,93 | -2,72 | 62,19 | 37,81 |
| 2008 | -2,34 | -2,04 | -0,98 | 63,16 | 36,84 |
| 2009 | -2,17 | -2,15 | -2,16 | 62,29 | 37,71 |

FONDO MINATORI**Tav. 4 - Indici sull'evoluzione degli importi medi delle pensioni.**

| Anni | Incrementi percentuali annui | | |
|-------------|------------------------------|------------|--------|
| | Vecchiaia | Superstiti | Totale |
| 1989 | 10,91 | 6,06 | 9,45 |
| 1990 | 8,16 | 7,49 | 7,63 |
| 1991 | 10,83 | 9,00 | 9,87 |
| 1991 | 7,37 | 6,87 | 6,98 |
| 1991 | 5,46 | 5,25 | 4,99 |
| 1991 | 5,19 | 3,99 | 4,88 |
| 1991 | 2,73 | 3,03 | 2,56 |
| 1996 | 5,37 | 3,35 | 4,55 |
| 1997 | 4,01 | 2,36 | 3,28 |
| 1998 | 2,37 | 0,39 | 1,66 |
| 1999 | 2,16 | -0,18 | 1,46 |
| 2000 | 1,96 | 0,12 | 1,19 |
| 2001 | 2,85 | 9,92 | 4,51 |
| 2002 | 3,29 | 3,08 | 3,16 |
| 2003 | 2,67 | 3,01 | 2,83 |
| 2004 | 3,05 | 2,67 | 2,85 |
| 2005 | 2,36 | 2,27 | 2,26 |
| 2006 | 2,13 | 1,79 | 1,76 |
| 2007 | 2,14 | 2,36 | 2,29 |
| 2008 | 2,11 | 2,26 | 2,11 |
| 2009 | 3,56 | 3,34 | 3,50 |

FONDO MINATORI**Tav. 5 - Numero e importo medio delle pensioni liquidate in ciascun anno del periodo 1988-2009 (a).**

| Anni | Vecchiaia | | Superstiti | | COMPLESSO | |
|-------------|-----------|----------------------------|------------|----------------------------|-----------|----------------------------|
| | Numero | Importo medio annuo (Euro) | Numero | Importo medio annuo (Euro) | Numero | Importo medio annuo (Euro) |
| 1988 | 248 | 8.075 | 226 | 4.000 | 474 | 6.132 |
| 1989 | 254 | 8.446 | 201 | 4.340 | 455 | 6.632 |
| 1990 | 241 | 8.932 | 187 | 4.493 | 428 | 6.992 |
| 1991 | 188 | 9.987 | 195 | 5.198 | 383 | 7.548 |
| 1991 | 346 | 11.331 | 210 | 5.568 | 556 | 9.154 |
| 1991 | 253 | 11.057 | 202 | 5.618 | 455 | 8.642 |
| 1991 | 175 | 11.789 | 155 | 6.115 | 330 | 9.124 |
| 1991 | 170 | 11.540 | 171 | 6.561 | 341 | 9.043 |
| 1996 | 342 | 12.630 | 195 | 5.677 | 537 | 10.105 |
| 1997 | 128 | 12.050 | 190 | 6.049 | 318 | 8.465 |
| 1998 | 167 | 13.396 | 180 | 6.089 | 347 | 9.605 |
| 1999 | 176 | 12.964 | 179 | 6.665 | 355 | 9.788 |
| 2000 | 158 | 13.061 | 189 | 6.946 | 347 | 9.730 |
| 2001 | 196 | 13.294 | 156 | 7.156 | 352 | 10.574 |
| 2002 | 196 | 14.561 | 152 | 7.569 | 348 | 11.507 |
| 2003 | 199 | 13.582 | 157 | 7.785 | 356 | 11.025 |
| 2004 | 187 | 14.825 | 159 | 7.810 | 346 | 11.601 |
| 2005 | 174 | 14.961 | 172 | 8.072 | 346 | 11.536 |
| 2006 | 157 | 15.366 | 177 | 8.233 | 334 | 11.586 |
| 2007 | 151 | 15.564 | 139 | 8.386 | 290 | 12.124 |
| 2008 | 140 | 16.010 | 141 | 8.532 | 281 | 12.258 |
| 2009 | 173 | 16.555 | 151 | 8.923 | 324 | 12.998 |

(a) Le pensioni liquidate si riferiscono alle contabilizzazioni dei vari anni.

FONDO MINATORI
Graf. 2 - Evoluzione dell'importo medio annuo delle pensioni vigenti nel periodo 1988-2009

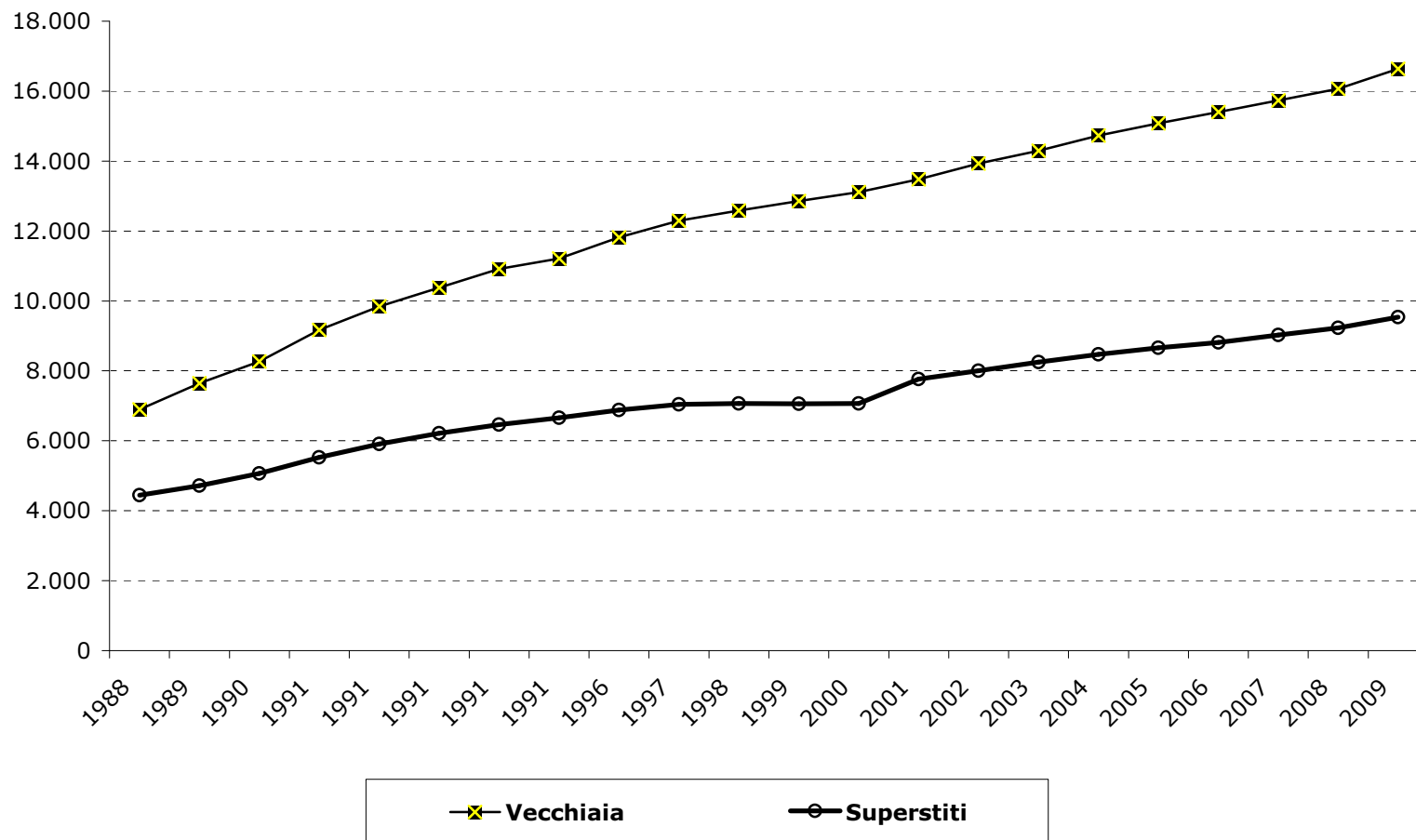

FONDO MINATORI

Tav. 6 - Numero e importo medio mensile delle pensioni vigenti al 01/01/2009, distribuite per anno di liquidazione e categoria.

(Escluse le convenzioni internazionali)

| Anni | Vecchiaia | | Anzianità | | Superstiti di assicurato | | Superstiti di pensionato | | Totale superstiti | | COMPLESSO | |
|---------------|------------|------------------------------|--------------|------------------------------|--------------------------|------------------------------|--------------------------|------------------------------|-------------------|------------------------------|--------------|------------------------------|
| | Numero | Importo medio mensile (Euro) | Numero | Importo medio mensile (Euro) | Numero | Importo medio mensile (Euro) | Numero | Importo medio mensile (Euro) | Numero | Importo medio mensile (Euro) | Numero | Importo medio mensile (Euro) |
| Fino a 1980 | 121 | 1.213 | 494 | 1.249 | 66 | 877 | 173 | 837 | 239 | 848 | 854 | 1.132 |
| 1981 | 20 | 1.321 | 113 | 1.324 | 8 | 766 | 36 | 783 | 44 | 780 | 177 | 1.188 |
| 1982 | 40 | 1.340 | 144 | 1.235 | 16 | 754 | 40 | 770 | 56 | 766 | 240 | 1.143 |
| 1983 | 23 | 1.504 | 101 | 1.276 | 10 | 735 | 28 | 723 | 38 | 726 | 162 | 1.180 |
| 1984 | 18 | 1.304 | 138 | 1.300 | 8 | 732 | 38 | 686 | 46 | 694 | 202 | 1.162 |
| 1985 | 14 | 1.521 | 169 | 1.251 | 13 | 683 | 41 | 695 | 54 | 692 | 237 | 1.140 |
| 1986 | 13 | 1.503 | 160 | 1.337 | 13 | 692 | 45 | 707 | 58 | 704 | 231 | 1.187 |
| 1987 | 11 | 1.512 | 137 | 1.315 | 27 | 706 | 39 | 695 | 66 | 700 | 214 | 1.135 |
| 1988 | 12 | 1.409 | 103 | 1.320 | 31 | 673 | 40 | 691 | 71 | 683 | 186 | 1.083 |
| 1989 | 13 | 1.270 | 136 | 1.216 | 24 | 640 | 61 | 718 | 85 | 696 | 234 | 1.030 |
| 1990 | 15 | 1.339 | 146 | 1.218 | 25 | 662 | 33 | 720 | 58 | 695 | 219 | 1.088 |
| 1991 | 18 | 1.372 | 123 | 1.233 | 32 | 756 | 38 | 692 | 70 | 721 | 211 | 1.075 |
| 1992 | 21 | 1.332 | 243 | 1.341 | 35 | 676 | 50 | 650 | 85 | 661 | 349 | 1.175 |
| 1993 | 15 | 1.369 | 134 | 1.399 | 40 | 690 | 55 | 671 | 95 | 679 | 244 | 1.117 |
| 1994 | 25 | 1.254 | 92 | 1.238 | 27 | 719 | 37 | 721 | 64 | 720 | 181 | 1.057 |
| 1995 | 23 | 1.231 | 105 | 1.301 | 49 | 696 | 48 | 725 | 97 | 710 | 225 | 1.039 |
| 1996 | 24 | 1.295 | 69 | 1.244 | 27 | 689 | 74 | 718 | 101 | 710 | 194 | 972 |
| 1997 | 15 | 1.362 | 68 | 1.316 | 36 | 739 | 63 | 724 | 99 | 729 | 182 | 1.001 |
| 1998 | 34 | 1.270 | 108 | 1.382 | 31 | 701 | 71 | 715 | 102 | 711 | 244 | 1.086 |
| 1999 | 15 | 1.355 | 79 | 1.361 | 13 | 727 | 108 | 738 | 121 | 737 | 215 | 1.009 |
| 2000 | 15 | 1.442 | 80 | 1.365 | 10 | 773 | 95 | 745 | 105 | 747 | 200 | 1.046 |
| 2001 | 33 | 1.277 | 84 | 1.405 | 16 | 631 | 85 | 726 | 101 | 711 | 218 | 1.064 |
| 2002 | 18 | 1.352 | 124 | 1.410 | 6 | 762 | 106 | 760 | 112 | 760 | 254 | 1.120 |
| 2003 | 19 | 1.335 | 127 | 1.296 | 5 | 682 | 107 | 760 | 112 | 756 | 258 | 1.065 |
| 2004 | 28 | 1.274 | 93 | 1.415 | 5 | 700 | 116 | 740 | 121 | 738 | 242 | 1.060 |
| 2005 | 29 | 1.329 | 105 | 1.414 | 5 | 800 | 125 | 743 | 130 | 745 | 264 | 1.075 |
| 2006 | 41 | 1.341 | 96 | 1.394 | 7 | 765 | 130 | 737 | 137 | 739 | 274 | 1.059 |
| 2007 | 25 | 1.386 | 89 | 1.418 | 1 | 835 | 118 | 757 | 119 | 758 | 233 | 1.077 |
| 2008 | 24 | 1.380 | 87 | 1.372 | 3 | 733 | 115 | 761 | 118 | 760 | 229 | 1.057 |
| 2009 | 11 | 1.106 | 81 | 1.373 | 2 | 660 | 132 | 744 | 134 | 743 | 226 | 987 |
| Totale | 733 | 1.318 | 3.828 | 1.312 | 591 | 723 | 2.247 | 740 | 2.838 | 737 | 7.399 | 1.092 |

FONDO MINATORI

Graf. 3 - Distribuzione percentuale per categoria delle pensioni vigenti al 01/01/2010

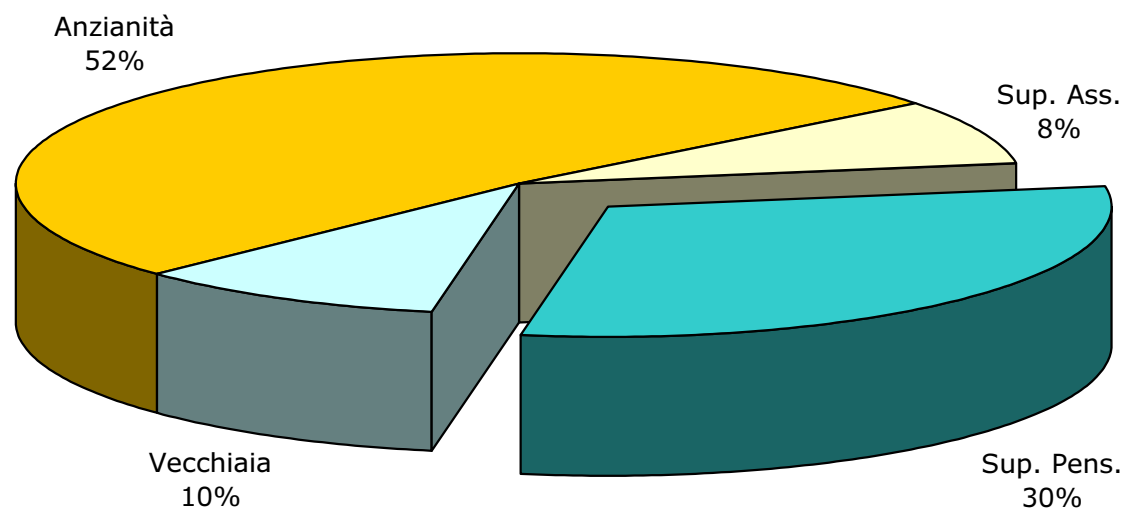

FONDO MINATORI**Tav. n. 7 - Valori assoluti e valori percentuali del numero delle pensioni vigenti al 01/01/2010 ripartite per classe d'importo mensile e per categoria.**

(escluse le convenzioni internazionali)

| Classi di importo mensile (Euro) | Vecchiaia | | Anzianità | | Superstiti di assicurato | | Superstiti di pensionato | | COMPLESSO | |
|------------------------------------|--------------|--------------|--------------|--------------|--------------------------|--------------|--------------------------|--------------|--------------|--------------|
| | numeri | % | numeri | % | numeri | % | numeri | % | numeri | % |
| fino a 300 | 1 | 0,1 | - | 0,0 | 4 | 0,7 | 9 | 0,4 | 14 | 0,2 |
| 300 - 400 | 6 | 0,8 | 10 | 0,3 | 12 | 2,0 | 48 | 2,1 | 76 | 1,0 |
| 400 - 500 | 6 | 0,8 | 15 | 0,4 | 77 | 13,0 | 324 | 14,4 | 422 | 5,7 |
| 500 - 600 | 5 | 0,7 | 21 | 0,5 | 216 | 36,5 | 651 | 29,0 | 893 | 12,1 |
| 600 - 700 | 16 | 2,2 | 45 | 1,2 | 140 | 23,7 | 582 | 25,9 | 783 | 10,6 |
| 700 - 800 | 22 | 3,0 | 85 | 2,2 | 82 | 13,9 | 361 | 16,1 | 550 | 7,4 |
| 800 - 900 | 37 | 5,0 | 194 | 5,1 | 36 | 6,1 | 144 | 6,4 | 411 | 5,6 |
| 900 - 1.000 | 70 | 9,5 | 416 | 10,9 | 9 | 1,5 | 53 | 2,4 | 548 | 7,4 |
| 1.000 - 1.100 | 100 | 13,6 | 626 | 16,4 | 6 | 1,0 | 22 | 1,0 | 754 | 10,2 |
| 1.100 - 1.200 | 104 | 14,2 | 767 | 20,0 | 4 | 0,7 | 25 | 1,1 | 900 | 12,2 |
| 1.200 - 1.300 | 125 | 17,1 | 556 | 14,5 | 2 | 0,3 | 14 | 0,6 | 697 | 9,4 |
| 1.300 - 1.400 | 90 | 12,3 | 361 | 9,4 | 2 | 0,3 | 7 | 0,3 | 460 | 6,2 |
| 1.400 - 1.500 | 52 | 7,1 | 224 | 5,9 | 1 | 0,2 | 3 | 0,1 | 280 | 3,8 |
| 1.500 - 1.600 | 29 | 4,0 | 153 | 4,0 | - | 0,0 | - | 0,0 | 182 | 2,5 |
| 1.600 - 1.700 | 16 | 2,2 | 98 | 2,6 | - | 0,0 | 3 | 0,1 | 117 | 1,6 |
| 1.700 - 1.800 | 12 | 1,6 | 63 | 1,6 | - | 0,0 | - | 0,0 | 75 | 1,0 |
| 1.800 - 1.900 | 9 | 1,2 | 53 | 1,4 | - | 0,0 | - | 0,0 | 62 | 0,8 |
| 1.900 - 2.000 | 10 | 1,4 | 33 | 0,9 | - | 0,0 | - | 0,0 | 43 | 0,6 |
| oltre 2000 | 23 | 3,1 | 108 | 2,8 | - | 0,0 | 1 | 0,0 | 132 | 1,8 |
| Totale | 733 | 100,0 | 3.828 | 100,0 | 591 | 100,0 | 2.247 | 100,0 | 7.399 | 100,0 |
| Importo medio (in migliaia) | 1.318 | | 1.312 | | 723 | | 740 | | 1.092 | |

FONDO MINATORI**Tav. 8 - Numero delle pensioni vigenti al 01/01/2010 ripartite classi di età del titolare, per categoria.**

(escluse le convenzioni internazionali)

| | Vecchiaia | Anzianità | Superstiti di assicurato | Superstiti di pensionato | Complesso |
|-------------------|------------------|------------------|-------------------------------------|-------------------------------------|------------------|
| Fino a 4 | - | - | - | - | - |
| 5 - 9 | - | - | - | - | - |
| 10 - 14 | - | - | - | 1 | 1 |
| 15 - 19 | - | - | - | - | - |
| 20 - 24 | - | - | - | - | - |
| 25 - 29 | - | - | - | 1 | 1 |
| 30 - 34 | - | - | - | - | - |
| 35 - 39 | - | - | - | 4 | 4 |
| 40 - 44 | - | - | - | 1 | 1 |
| 45 - 49 | - | 18 | 2 | 8 | 28 |
| 50 - 54 | 2 | 210 | 3 | 24 | 239 |
| 55 - 59 | 67 | 536 | 5 | 63 | 671 |
| 60 - 64 | 106 | 491 | 17 | 109 | 723 |
| 65 - 69 | 102 | 583 | 43 | 189 | 917 |
| 70 - 74 | 88 | 704 | 85 | 260 | 1.137 |
| 75 - 79 | 145 | 625 | 119 | 357 | 1.246 |
| 80 - 84 | 107 | 386 | 148 | 497 | 1.138 |
| 85 - 89 | 65 | 210 | 136 | 414 | 825 |
| oltre 90 | 51 | 65 | 33 | 319 | 468 |
| | | | | | - |
| totale | 733 | 3.828 | 591 | 2.247 | 7.399 |
| eta' media | 73,8 | 69,6 | 79,2 | 79,1 | 73,7 |

(a) Valori assoluti riferiti alle pensioni contabilizzate

(b) Età in anni compiuti

FONDO MINATORI

Tav. 9 - Percentuale delle pensioni vigenti al 01/01/2010 ripartite classi di età del titolare, per categoria.
(escluse le convenzioni internazionali)

| | Vecchiaia | Anzianità | Superstiti di assicurato | Superstiti di pensionato | Complesso |
|-------------------|------------------|------------------|-------------------------------------|-------------------------------------|------------------|
| Fino a 4 | - | - | - | - | - |
| 5 - 9 | - | - | - | - | - |
| 10 - 14 | - | - | - | - | - |
| 15 - 19 | - | - | - | - | - |
| 20 - 24 | - | - | - | - | - |
| 25 - 29 | - | - | - | - | - |
| 30 - 34 | - | - | - | - | - |
| 35 - 39 | - | - | - | 0,2 | 0,1 |
| 40 - 44 | - | - | - | - | - |
| 45 - 49 | - | 0,5 | 0,3 | 0,4 | 0,4 |
| 50 - 54 | 0,3 | 5,5 | 0,5 | 1,1 | 3,2 |
| 55 - 59 | 9,1 | 14,0 | 0,8 | 2,8 | 9,1 |
| 60 - 64 | 14,5 | 12,8 | 2,9 | 4,9 | 9,8 |
| 65 - 69 | 13,9 | 15,2 | 7,3 | 8,4 | 12,4 |
| 70 - 74 | 12,0 | 18,4 | 14,4 | 11,6 | 15,3 |
| 75 - 79 | 19,8 | 16,2 | 20,0 | 15,9 | 16,7 |
| 80 - 84 | 14,6 | 10,1 | 25,0 | 22,1 | 15,4 |
| 85 - 89 | 8,9 | 5,5 | 23,0 | 18,5 | 11,2 |
| oltre 90 | 7,1 | 1,7 | 5,6 | 14,2 | 6,3 |
| totale | 100 | 100 | 100 | 100 | 100 |
| età' media | 73,8 | 69,6 | 79,2 | 79,1 | 73,7 |

(a) Valori assoluti riferiti alle pensioni contabilizzate

(b) Età in anni compiuti

FONDO MINATORI

Graf. 4 - Pensioni vigenti al 01/01/2010 secondo lo stato di riliquidazione

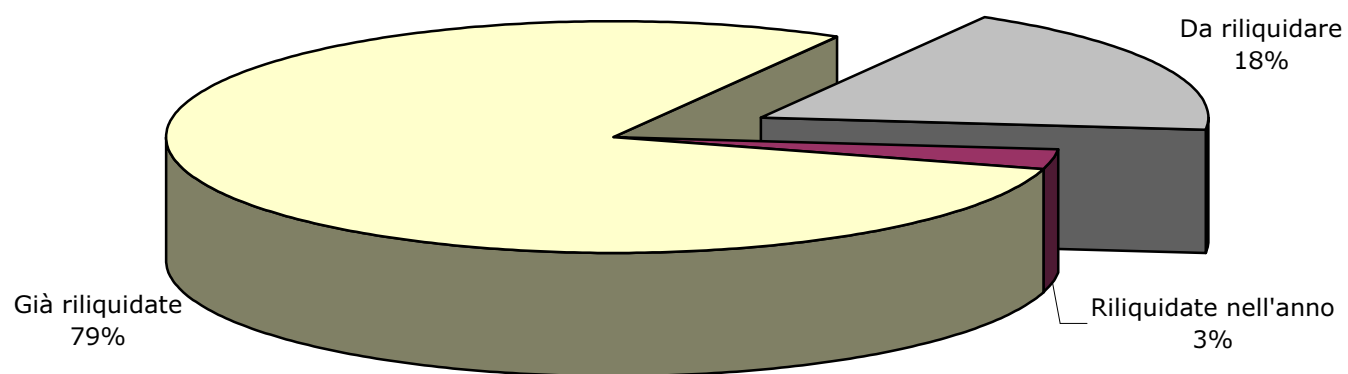

FONDO MINATORI

Graf. 5 - Pensioni vigenti al 01/01/2010 a completo carico della Gestione

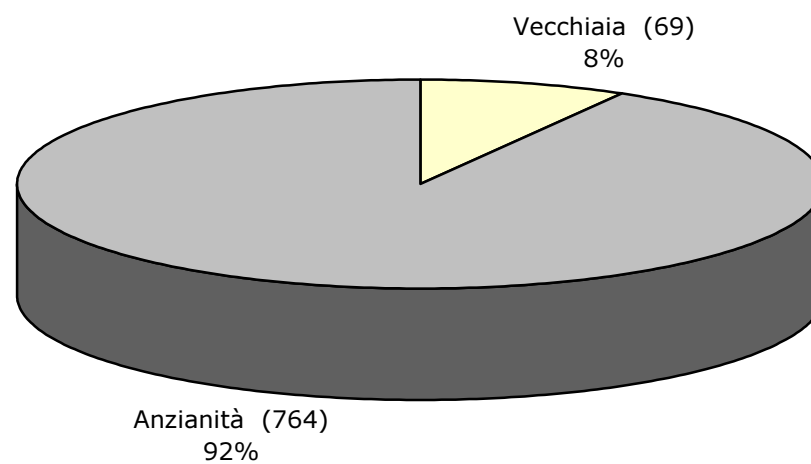

ISTITUTO NAZIONALE DELLA PREVIDENZA SOCIALE

SEDE CENTRALE DI ROMA

FONDO DI PREVIDENZA DIPENDENTI AZIENDE
PRIVATE DEL GAS

INDICAZIONI DI CARATTERE STATISTICO

(Allegato al Rendiconto per l'anno 2009)

FONDO GAS

INDICE DELLE TAVOLE

Valori economici di bilancio e altri elementi (anni 2005-2009)

Tav.1 - Elementi caratteristici della gestione

Serie storiche dei trattamenti pensionistici (anni 1986-2009)

Tav. 2 - Numero ed importo medio delle pensioni vigenti a fine anno

Tav. 3 - Indici sull'evoluzione del numero delle pensioni vigenti a fine anno

Tav. 4 - Indici sull'evoluzione degli importi medi delle pensioni vigenti a fine anno

Tav. 5 - Numero ed importo medio delle pensioni liquidate in ciascun anno

Distribuzione delle pensioni vigenti al 1.1.2010

Tav. 6 - Pensioni vigenti distinte per anno di decorrenza e categoria
(Maschi e Femmine, Maschi, Femmine)

Tav. 7 - Integrazione mensile a carico Fondo delle pensioni vigenti distinte
per anno di decorrenza e per categoria
(Maschi e Femmine, Maschi, Femmine)

Tav. 8 - Numero delle pensioni vigenti distinte per classe di importo
della pensione mensile e per categoria
(Maschi e Femmine, Maschi, Femmine)

Tav. 9 - Numero delle pensioni vigenti distinte per classe di importo
della integrazione mensile a carico Fondo e per categoria
(Maschi e Femmine, Maschi, Femmine)

Tav. 10 - Numero delle pensioni vigenti distinte per classe di età
del titolare e per categoria
(Maschi e Femmine, Maschi, Femmine)

NOTA:

I dati relativi alle pensioni vigenti a fine anno riportati nelle tavole da 1 a 4 si riferiscono ai valori di competenza economica per i quali sono state effettuate opportune operazioni di integrazione.

Le tavole successive, invece, sono il risultato di elaborazioni compiute sui dati degli archivi gestionali dell'Istituto che contengono le pensioni contabilizzate ad una data epoca a prescindere dalle operazioni necessarie per la ricostruzione dei dati relativi alla competenza economica.

La categoria "Vecchiaia" comprende le pensioni di vecchiaia anticipata ed i prepensionamenti.

FONDO GAS

Tav. 1 - Elementi caratteristici della gestione nel quinquennio 2005 - 2009

| Descrizione | anno | | | | |
|--|---------|---------|---------|---------|---------|
| | 2005 | 2006 | 2007 | 2008 | 2009 |
| Aliquota contributiva a fine anno | 1,70% | 1,70% | 1,70% | 1,70% | 1,70% |
| Risultato d'esercizio (migliaia di euro) | + 630 | + 1.094 | + 3.008 | - 513 | + 6.844 |
| Patrimonio netto a fine anno (migliaia di euro) | 140.501 | 142.089 | 145.339 | 145.251 | 152.095 |
| Numero iscritti a fine anno | 11.800 | 11.300 | 9.900 | 9.600 | 9.300 |
| Monti retributivi (migliaia di euro) | 273.000 | 324.000 | 253.000 | 276.000 | 264.000 |
| Retribuzione media (unità di euro) | 23.100 | 27.900 | 25.600 | 28.500 | 28.100 |
| Numero pensioni vigenti a fine anno ^(a) | 5.711 | 5.687 | 5.659 | 5.689 | 5.627 |
| Pensione media in pagamento (unità di euro) ^(a) | 18.238 | 18.892 | 19.455 | 20.219 | 21.031 |
| Rapporto iscritti - pensionati | 2,07 | 1,99 | 1,75 | 1,69 | 1,65 |
| Rapporto pensione media/retribuzione media | 79,0% | 67,7% | 76,0% | 70,9% | 74,8% |

^(a) Valori di rendiconto risultanti dalle contabilizzazioni dell'anno modificate per tener conto delle relative integrazioni di competenza

FONDO GAS

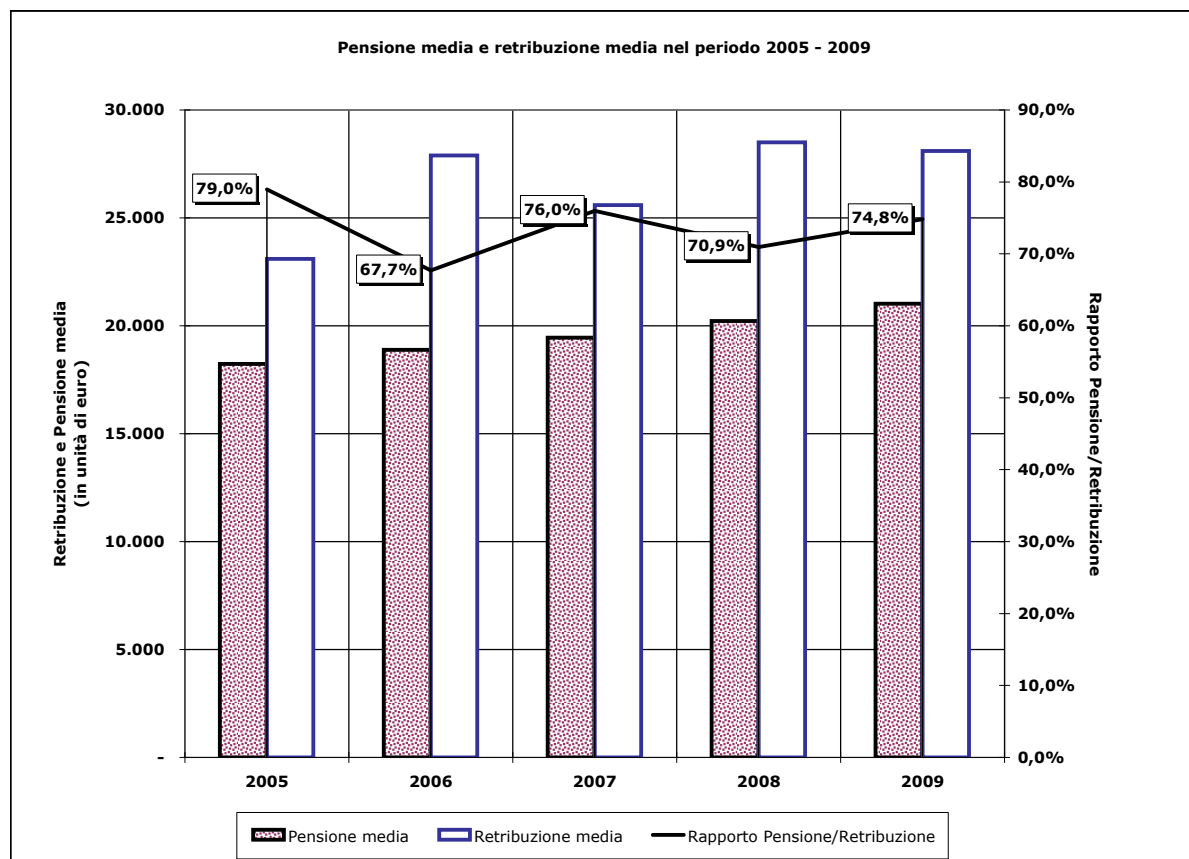
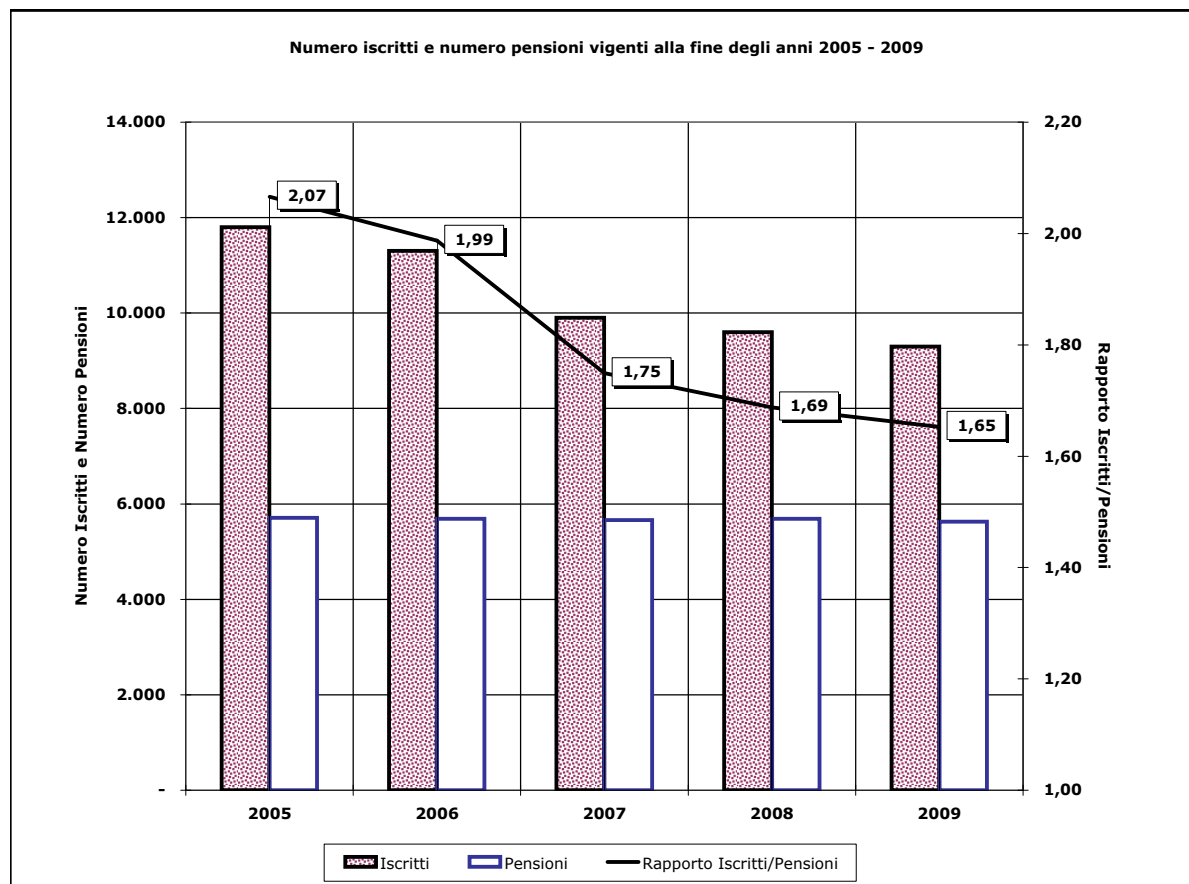

FONDO GAS

Tav. 2 - Numero ed importo medio delle pensioni vigenti a fine anno nel periodo 1986 - 2009 ^(a)
(importi in euro)

| Anni | VECCHIAIA | | INVALIDITA' | | SUPERSTITI | | COMPLESSO | |
|------|-----------|---------------------|-------------|---------------------|------------|---------------------|-----------|---------------------|
| | Numero | Importo medio annuo | Numero | Importo medio annuo | Numero | Importo medio annuo | Numero | Importo medio annuo |
| 1986 | 3.166 | 7.690 | 529 | 6.862 | 2.831 | 4.610 | 6.526 | 6.286 |
| 1987 | 3.228 | 8.555 | 487 | 7.509 | 2.804 | 4.931 | 6.519 | 6.918 |
| 1988 | 3.277 | 9.407 | 485 | 8.023 | 2.768 | 5.235 | 6.530 | 7.536 |
| 1989 | 3.277 | 10.603 | 471 | 8.942 | 2.841 | 5.737 | 6.589 | 8.386 |
| 1990 | 3.253 | 11.635 | 445 | 9.778 | 2.851 | 6.179 | 6.549 | 9.134 |
| 1991 | 3.225 | 12.938 | 422 | 10.745 | 2.869 | 6.836 | 6.516 | 10.109 |
| 1992 | 3.246 | 13.800 | 397 | 11.410 | 2.913 | 7.245 | 6.556 | 10.743 |
| 1993 | 3.180 | 14.646 | 383 | 12.013 | 2.901 | 7.677 | 6.464 | 11.363 |
| 1994 | 3.210 | 15.539 | 370 | 12.665 | 2.897 | 8.058 | 6.477 | 12.029 |
| 1995 | 3.179 | 16.015 | 353 | 12.851 | 2.823 | 8.249 | 6.355 | 12.390 |
| 1996 | 3.100 | 17.077 | 328 | 13.744 | 2.804 | 8.727 | 6.232 | 13.144 |
| 1997 | 3.185 | 18.139 | 315 | 14.205 | 2.800 | 9.118 | 6.300 | 13.933 |
| 1998 | 3.173 | 18.676 | 302 | 14.443 | 2.790 | 9.306 | 6.265 | 14.299 |
| 1999 | 3.153 | 19.162 | 281 | 14.788 | 2.718 | 9.512 | 6.152 | 14.698 |
| 2000 | 3.101 | 19.721 | 266 | 15.041 | 2.676 | 9.737 | 6.043 | 15.094 |
| 2001 | 3.087 | 20.380 | 250 | 15.475 | 2.641 | 10.057 | 5.978 | 15.615 |
| 2002 | 3.077 | 21.169 | 236 | 16.024 | 2.545 | 10.356 | 5.858 | 16.264 |
| 2003 | 3.067 | 22.061 | 221 | 16.459 | 2.518 | 10.693 | 5.806 | 16.918 |
| 2004 | 3.112 | 22.913 | 201 | 17.151 | 2.449 | 11.049 | 5.762 | 17.669 |
| 2005 | 3.085 | 23.724 | 189 | 17.609 | 2.437 | 11.343 | 5.711 | 18.238 |
| 2006 | 3.159 | 24.379 | 173 | 18.039 | 2.355 | 11.593 | 5.687 | 18.892 |
| 2007 | 3.151 | 25.128 | 169 | 18.145 | 2.339 | 11.907 | 5.659 | 19.455 |
| 2008 | 3.247 | 25.868 | 162 | 19.157 | 2.280 | 12.248 | 5.689 | 20.219 |
| 2009 | 3.217 | 26.950 | 151 | 19.759 | 2.259 | 12.687 | 5.627 | 21.031 |

^(a) Valori di competenza economica.

FONDO GAS

Tav. 3 - Indici sull'evoluzione del numero delle pensioni ^(a)

| Anni | Variazione annua percentuale del numero delle pensioni | | | | Composizione percentuale per categoria del numero delle pensioni | | | |
|------|---|------------|------------|--------|---|------------|------------|--------|
| | Vecchiaia | Invalidità | Superstiti | Totale | Vecchiaia | Invalidità | Superstiti | Totale |
| 1987 | + 1,96 | - 7,94 | - 0,95 | - 0,11 | 49,52 | 7,47 | 43,01 | 100,00 |
| 1988 | + 1,52 | - 0,41 | - 1,28 | + 0,17 | 50,18 | 7,43 | 42,39 | 100,00 |
| 1989 | + 0,00 | - 2,89 | + 2,64 | + 0,90 | 49,73 | 7,15 | 43,12 | 100,00 |
| 1990 | - 0,73 | - 5,52 | + 0,35 | - 0,61 | 49,67 | 6,80 | 43,53 | 100,00 |
| 1991 | - 0,86 | - 5,17 | + 0,63 | - 0,50 | 49,49 | 6,48 | 44,03 | 100,00 |
| 1992 | + 0,65 | - 5,92 | + 1,53 | + 0,61 | 49,51 | 6,06 | 44,43 | 100,00 |
| 1993 | - 2,03 | - 3,53 | - 0,41 | - 1,40 | 49,20 | 5,92 | 44,88 | 100,00 |
| 1994 | + 0,94 | - 3,39 | - 0,14 | + 0,20 | 49,56 | 5,71 | 44,73 | 100,00 |
| 1995 | - 0,97 | - 4,59 | - 2,55 | - 1,88 | 50,02 | 5,56 | 44,42 | 100,00 |
| 1996 | - 2,49 | - 7,08 | - 0,67 | - 1,94 | 49,74 | 5,27 | 44,99 | 100,00 |
| 1997 | + 2,74 | - 3,96 | - 0,14 | + 1,09 | 50,56 | 5,00 | 44,44 | 100,00 |
| 1998 | - 0,38 | - 4,13 | - 0,36 | - 0,56 | 50,65 | 4,82 | 44,53 | 100,00 |
| 1999 | - 0,63 | - 6,95 | - 2,58 | - 1,80 | 51,25 | 4,57 | 44,18 | 100,00 |
| 2000 | - 1,65 | - 5,34 | - 1,55 | - 1,77 | 51,32 | 4,40 | 44,28 | 100,00 |
| 2001 | - 0,45 | - 6,02 | - 1,31 | - 1,08 | 51,64 | 4,18 | 44,18 | 100,00 |
| 2002 | - 0,32 | - 5,60 | - 3,63 | - 2,01 | 52,53 | 4,03 | 43,44 | 100,00 |
| 2003 | - 0,32 | - 6,36 | - 1,06 | - 0,89 | 52,82 | 3,81 | 43,37 | 100,00 |
| 2004 | + 1,47 | - 9,05 | - 2,74 | - 0,76 | 54,01 | 3,49 | 42,50 | 100,00 |
| 2005 | - 0,87 | - 5,97 | - 0,49 | - 0,89 | 54,02 | 3,31 | 42,67 | 100,00 |
| 2006 | + 2,40 | - 8,47 | - 3,36 | - 0,42 | 55,55 | 3,04 | 41,41 | 100,00 |
| 2006 | + 2,40 | - 8,47 | - 3,36 | - 0,42 | 55,55 | 3,04 | 41,41 | 100,00 |
| 2007 | - 0,25 | - 2,31 | - 0,68 | - 0,49 | 55,68 | 2,99 | 41,33 | 100,00 |
| 2008 | + 3,05 | - 4,14 | - 2,52 | + 0,53 | 57,08 | 2,84 | 40,08 | 100,00 |

^(a) Valori di competenza economica.

FONDO GAS

Tav. 4 - Indici sull'evoluzione degli importi medi delle pensioni ^(a)

| Anni | Variazione annua percentuale dell'importo medio delle pensioni | | | | Importi medi per categoria sull'importo medio totale (in percentuale) | | | |
|------|---|------------|------------|---------|---|------------|------------|--------|
| | Vecchiaia | Invalidità | Superstiti | Totale | Vecchiaia | Invalidità | Superstiti | Totale |
| 1987 | + 11,25 | + 9,43 | + 6,96 | + 10,05 | 123,66 | 108,54 | 71,28 | 100,00 |
| 1988 | + 9,96 | + 6,85 | + 6,17 | + 8,93 | 124,83 | 106,46 | 69,47 | 100,00 |
| 1989 | + 12,71 | + 11,45 | + 9,59 | + 11,28 | 126,44 | 106,63 | 68,41 | 100,00 |
| 1990 | + 9,73 | + 9,35 | + 7,70 | + 8,92 | 127,38 | 107,05 | 67,65 | 100,00 |
| 1991 | + 11,20 | + 9,89 | + 10,63 | + 10,67 | 127,98 | 106,29 | 67,62 | 100,00 |
| 1992 | + 6,66 | + 6,19 | + 5,98 | + 6,27 | 128,46 | 106,21 | 67,44 | 100,00 |
| 1993 | + 6,13 | + 5,28 | + 5,96 | + 5,77 | 128,89 | 105,72 | 67,56 | 100,00 |
| 1994 | + 6,10 | + 5,43 | + 4,96 | + 5,86 | 129,18 | 105,29 | 66,99 | 100,00 |
| 1995 | + 3,06 | + 1,47 | + 2,37 | + 3,00 | 129,26 | 103,72 | 66,58 | 100,00 |
| 1996 | + 6,63 | + 6,95 | + 5,79 | + 6,09 | 129,92 | 104,56 | 66,40 | 100,00 |
| 1997 | + 6,22 | + 3,35 | + 4,48 | + 6,00 | 130,19 | 101,95 | 65,44 | 100,00 |
| 1998 | + 2,96 | + 1,68 | + 2,06 | + 2,63 | 130,61 | 101,01 | 65,08 | 100,00 |
| 1999 | + 2,60 | + 2,39 | + 2,21 | + 2,79 | 130,37 | 100,61 | 64,72 | 100,00 |
| 2000 | + 2,92 | + 1,71 | + 2,37 | + 2,69 | 130,65 | 99,65 | 64,51 | 100,00 |
| 2001 | + 3,34 | + 2,89 | + 3,29 | + 3,45 | 130,52 | 99,10 | 64,41 | 100,00 |
| 2002 | + 3,87 | + 3,55 | + 2,97 | + 4,16 | 130,16 | 98,52 | 63,67 | 100,00 |
| 2003 | + 4,21 | + 2,71 | + 3,25 | + 4,02 | 130,40 | 97,29 | 63,20 | 100,00 |
| 2004 | + 3,86 | + 4,20 | + 3,33 | + 4,44 | 129,68 | 97,07 | 62,53 | 100,00 |
| 2005 | + 3,54 | + 2,67 | + 2,66 | + 3,22 | 130,08 | 96,55 | 62,19 | 100,00 |
| 2006 | + 2,76 | + 2,44 | + 2,20 | + 3,59 | 129,04 | 95,48 | 61,36 | 100,00 |
| 2007 | + 3,07 | + 0,59 | + 2,71 | + 2,98 | 129,16 | 93,27 | 61,20 | 100,00 |
| 2008 | + 2,94 | + 5,58 | + 2,86 | + 3,93 | 127,94 | 94,75 | 60,58 | 100,00 |
| 2009 | + 4,18 | + 3,14 | + 3,58 | + 4,02 | 128,14 | 93,95 | 60,33 | 100,00 |

^(a) Valori di competenza economica.

FONDO GAS

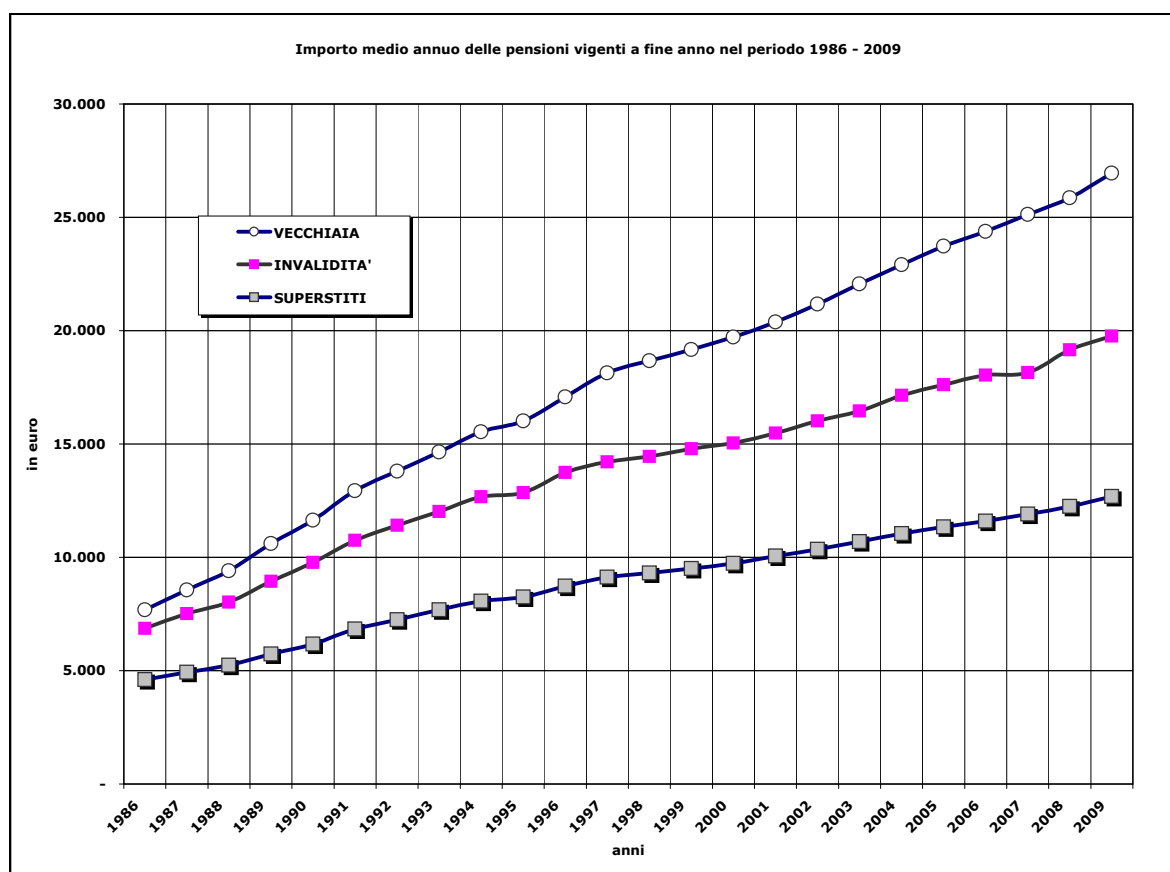
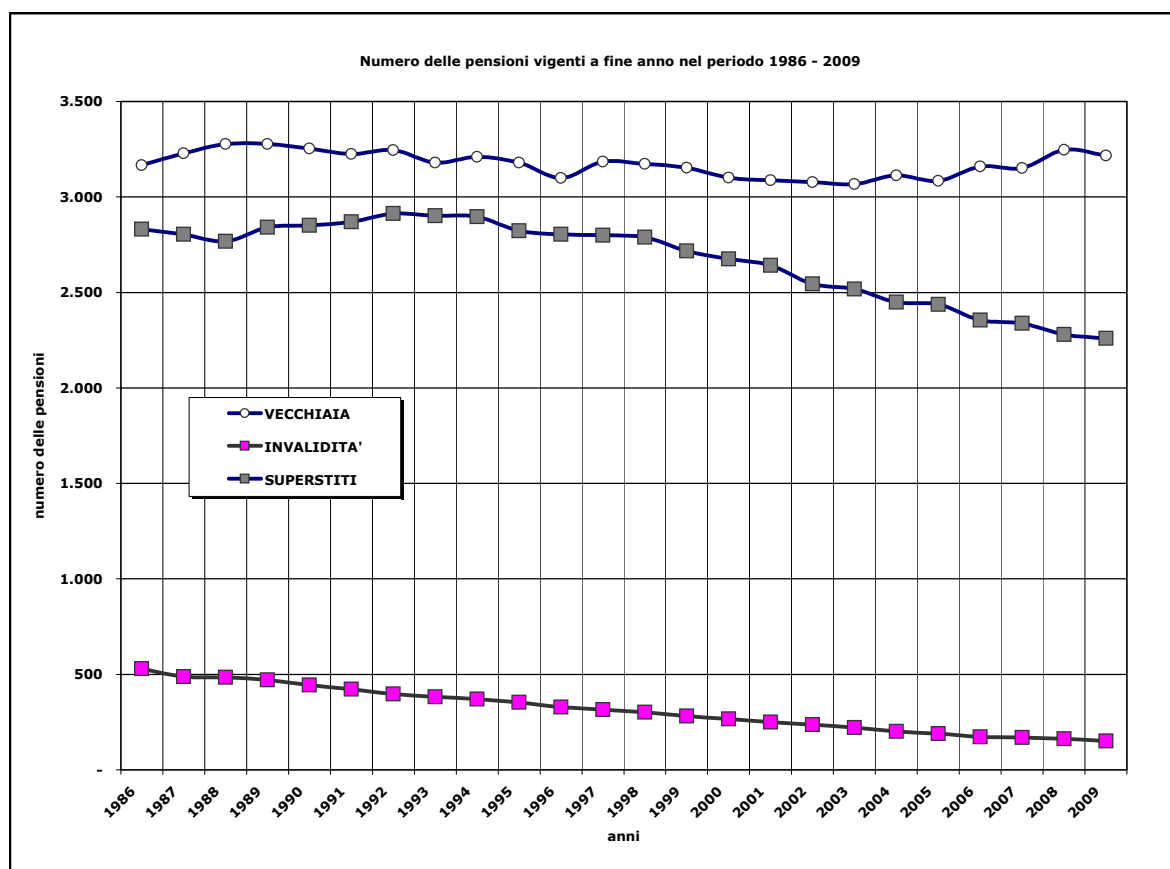

FONDO GAS

Tav. 5 - Numero ed importo medio delle pensioni
liquidate in ciascun anno del periodo 1986 - 2009^(a)
(importi in euro)

| Anni | VECCHIAIA | | INVALIDITA' | | SUPERSTITI | | COMPLESSO | |
|------|-----------|---------------------|-------------|---------------------|------------|---------------------|-----------|---------------------|
| | Numero | Importo medio annuo | Numero | Importo medio annuo | Numero | Importo medio annuo | Numero | Importo medio annuo |
| 1986 | 123 | 9.255 | 17 | 7.902 | 124 | 4.184 | 264 | 6.786 |
| 1987 | 212 | 10.056 | 14 | 8.324 | 157 | 4.422 | 383 | 7.683 |
| 1988 | 213 | 11.340 | 16 | 8.518 | 109 | 4.900 | 338 | 9.129 |
| 1989 | 159 | 12.711 | 18 | 8.907 | 142 | 5.208 | 319 | 9.156 |
| 1990 | 134 | 13.446 | 7 | 9.989 | 139 | 5.817 | 280 | 9.573 |
| 1991 | 120 | 15.318 | 5 | 12.143 | 134 | 6.428 | 259 | 10.657 |
| 1992 | 154 | 17.524 | 7 | 11.563 | 132 | 7.460 | 293 | 12.848 |
| 1993 | 80 | 19.134 | 5 | 11.778 | 130 | 8.098 | 215 | 12.290 |
| 1994 | 159 | 18.753 | 13 | 14.201 | 145 | 8.628 | 317 | 13.935 |
| 1995 | 153 | 20.252 | 8 | 13.234 | 102 | 8.526 | 263 | 15.491 |
| 1996 | 91 | 21.223 | 6 | 18.656 | 128 | 8.958 | 225 | 14.177 |
| 1997 | 215 | 22.707 | 9 | 17.502 | 121 | 9.925 | 345 | 18.088 |
| 1998 | 140 | 22.576 | 5 | 14.420 | 114 | 9.932 | 259 | 16.854 |
| 1999 | 101 | 22.656 | 3 | 20.502 | 100 | 9.974 | 204 | 16.408 |
| 2000 | 89 | 23.914 | 5 | 18.550 | 96 | 10.215 | 190 | 16.851 |
| 2001 | 94 | 22.916 | 6 | 17.927 | 112 | 10.999 | 212 | 16.479 |
| 2002 | 124 | 23.614 | 6 | 19.049 | 100 | 10.677 | 230 | 17.870 |
| 2003 | 128 | 25.975 | 10 | 21.024 | 121 | 11.189 | 259 | 18.876 |
| 2004 | 201 | 25.480 | 6 | 22.889 | 111 | 11.909 | 318 | 20.694 |
| 2005 | 127 | 28.557 | 7 | 22.528 | 107 | 11.869 | 241 | 20.973 |
| 2006 | 200 | 26.260 | 9 | 19.876 | 96 | 12.444 | 305 | 21.723 |
| 2007 | 119 | 28.220 | 8 | 19.945 | 105 | 13.251 | 232 | 21.160 |
| 2008 | 221 | 28.064 | 12 | 25.756 | 114 | 13.557 | 347 | 23.218 |
| 2009 | 102 | 29.267 | 8 | 20.738 | 87 | 13.411 | 197 | 21.918 |

^(a) I valori si riferiscono alle contabilizzazioni dell'anno.

FONDO GAS

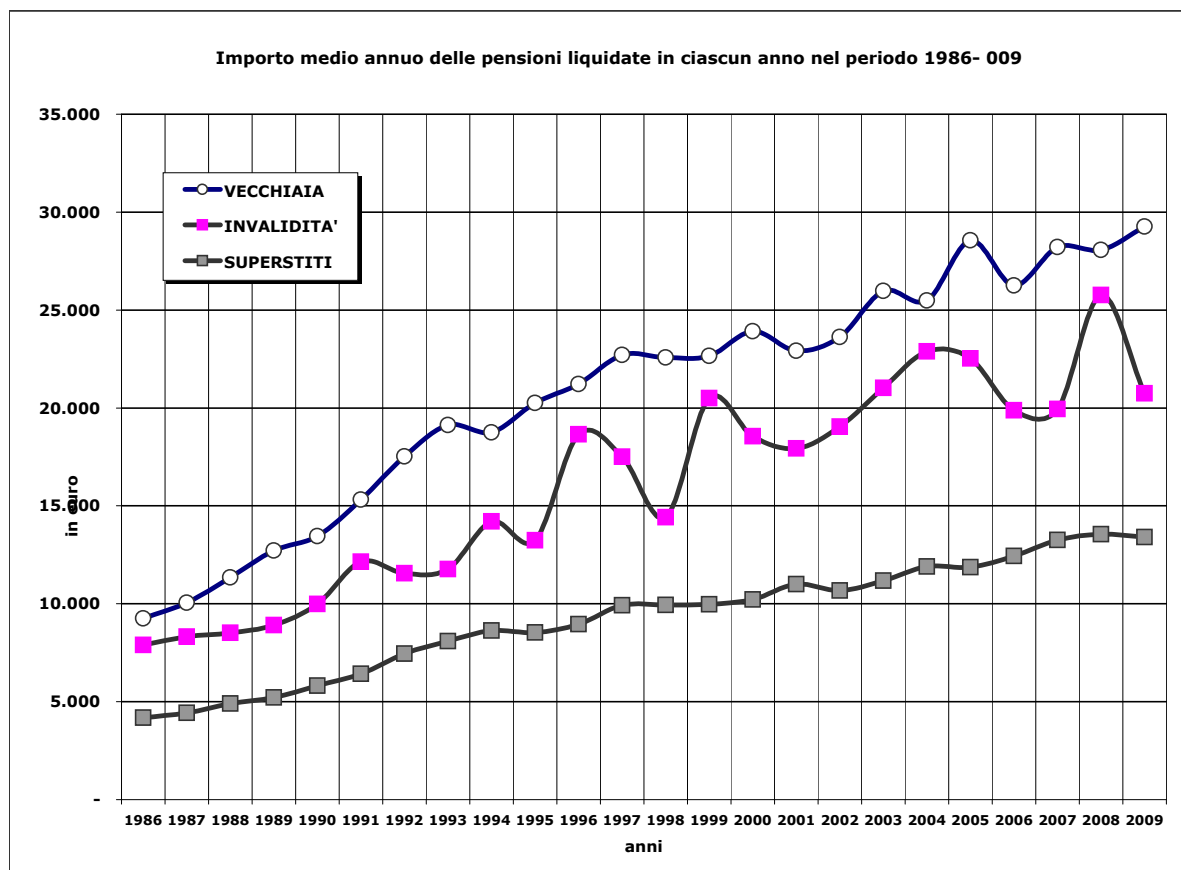
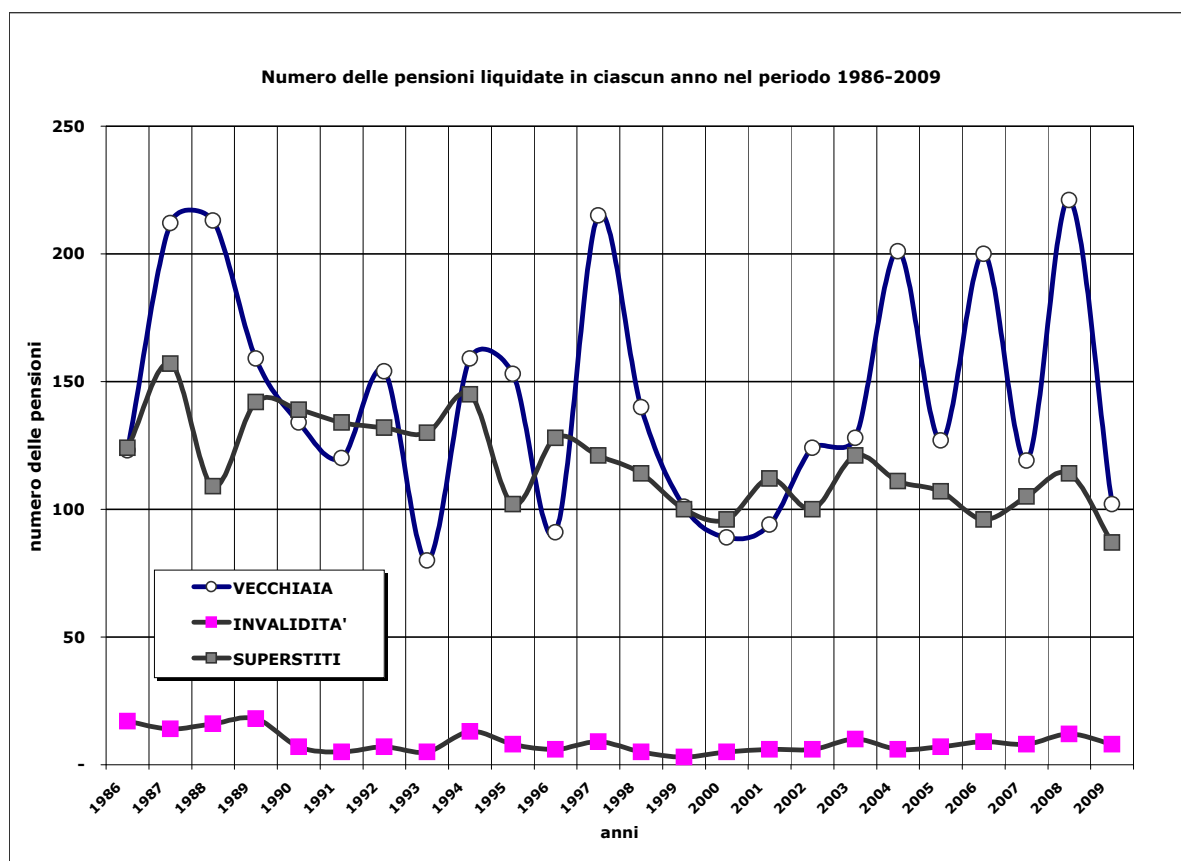

FONDO GAS

Tav. 6MF - Pensioni vigenti al 1.1.2010 distinte per anno di decorrenza e categoria ^(a) - Maschi e Femmine
(Importi in unità di euro)

| Anno di decorrenza | VECCHIAIA e ANZIANITA' | | | | | | INVALIDITA' | | SUPERSTITI | | | | | | COMPLESSO | |
|--------------------|--------------------------|------------------------------------|--------------|------------------------------------|--------------|------------------------------------|-------------|------------------------------------|---------------|------------------------------------|---------------|------------------------------------|--------------|------------------------------------|--------------|------------------------------------|
| | VECCHIAIA ^(b) | | ANZIANITA' | | TOTALE | | | | da assicurato | | da pensionato | | totale | | | |
| | Numero | Importo medio mensile in pagamento | Numero | Importo medio mensile in pagamento | Numero | Importo medio mensile in pagamento | Numero | Importo medio mensile in pagamento | Numero | Importo medio mensile in pagamento | Numero | Importo medio mensile in pagamento | Numero | Importo medio mensile in pagamento | Numero | Importo medio mensile in pagamento |
| fino al 1982 | 215 | 1.649 | 174 | 1.940 | 389 | 1.779 | 53 | 1.405 | 220 | 925 | 224 | 962 | 444 | 944 | 886 | 1.338 |
| 1983 | 25 | 1.656 | 17 | 1.607 | 42 | 1.636 | 5 | 1.272 | 9 | 832 | 26 | 930 | 35 | 904 | 82 | 1.302 |
| 1984 | 36 | 1.704 | 12 | 1.446 | 48 | 1.640 | 2 | 1.332 | 11 | 881 | 26 | 886 | 37 | 884 | 87 | 1.311 |
| 1985 | 40 | 1.693 | 13 | 1.646 | 53 | 1.681 | 3 | 1.517 | 13 | 939 | 34 | 964 | 47 | 957 | 103 | 1.346 |
| 1986 | 47 | 1.860 | 30 | 1.732 | 77 | 1.810 | 2 | 1.686 | 10 | 993 | 34 | 871 | 44 | 899 | 123 | 1.482 |
| 1987 | 41 | 1.927 | 48 | 1.951 | 89 | 1.940 | 4 | 1.508 | 11 | 1.064 | 38 | 924 | 49 | 955 | 142 | 1.588 |
| 1988 | 38 | 1.930 | 61 | 1.964 | 99 | 1.951 | 5 | 1.563 | 8 | 975 | 29 | 914 | 37 | 928 | 141 | 1.669 |
| 1989 | 51 | 1.845 | 57 | 1.943 | 108 | 1.897 | 4 | 1.489 | 6 | 890 | 49 | 932 | 55 | 927 | 167 | 1.568 |
| 1990 | 29 | 1.962 | 43 | 1.875 | 72 | 1.910 | 1 | 1.638 | 3 | 906 | 54 | 884 | 57 | 885 | 130 | 1.458 |
| 1991 | 30 | 1.974 | 50 | 2.048 | 80 | 2.020 | 4 | 1.635 | 9 | 881 | 42 | 1.006 | 51 | 984 | 135 | 1.617 |
| 1992 | 49 | 2.111 | 72 | 2.010 | 121 | 2.051 | 3 | 1.409 | 2 | 1.239 | 54 | 988 | 56 | 997 | 180 | 1.712 |
| 1993 | 27 | 1.965 | 5 | 2.311 | 32 | 2.019 | 2 | 1.554 | 11 | 904 | 51 | 976 | 62 | 963 | 96 | 1.327 |
| 1994 | 26 | 2.183 | 124 | 2.132 | 150 | 2.141 | 3 | 1.628 | 7 | 1.061 | 65 | 967 | 72 | 976 | 225 | 1.761 |
| 1995 | 19 | 2.287 | 72 | 2.192 | 91 | 2.212 | 3 | 1.541 | 6 | 963 | 44 | 1.010 | 50 | 1.005 | 144 | 1.779 |
| 1996 | 19 | 2.090 | 88 | 2.192 | 107 | 2.174 | 3 | 1.806 | 6 | 989 | 63 | 949 | 69 | 952 | 179 | 1.697 |
| 1997 | 14 | 2.071 | 154 | 2.275 | 168 | 2.258 | 4 | 1.908 | 5 | 844 | 60 | 1.063 | 65 | 1.046 | 237 | 1.920 |
| 1998 | 10 | 2.164 | 114 | 2.210 | 124 | 2.207 | 1 | 1.530 | 5 | 1.071 | 66 | 1.020 | 71 | 1.024 | 196 | 1.775 |
| 1999 | 6 | 1.822 | 80 | 2.196 | 86 | 2.170 | 2 | 1.860 | 9 | 984 | 60 | 1.015 | 69 | 1.011 | 157 | 1.657 |
| 2000 | 3 | 2.649 | 74 | 2.290 | 77 | 2.304 | 5 | 1.611 | 12 | 1.178 | 60 | 989 | 72 | 1.021 | 154 | 1.681 |
| 2001 | 6 | 1.596 | 92 | 2.213 | 98 | 2.175 | 2 | 1.467 | 8 | 1.082 | 66 | 996 | 74 | 1.005 | 174 | 1.670 |
| 2002 | 6 | 1.646 | 112 | 2.169 | 118 | 2.142 | 1 | 1.580 | 6 | 1.044 | 70 | 1.054 | 76 | 1.053 | 195 | 1.715 |
| 2003 | 9 | 1.774 | 112 | 2.351 | 121 | 2.308 | 5 | 1.544 | 5 | 1.139 | 98 | 1.038 | 103 | 1.043 | 229 | 1.722 |
| 2004 | 7 | 1.773 | 184 | 2.267 | 191 | 2.249 | 4 | 1.662 | 8 | 941 | 75 | 1.070 | 83 | 1.057 | 278 | 1.885 |
| 2005 | 5 | 2.723 | 99 | 2.425 | 104 | 2.440 | 3 | 2.011 | 6 | 1.266 | 75 | 1.027 | 81 | 1.044 | 188 | 1.832 |
| 2006 | 14 | 1.502 | 177 | 2.273 | 191 | 2.217 | 6 | 1.591 | 4 | 1.255 | 85 | 1.081 | 89 | 1.089 | 286 | 1.853 |
| 2007 | 13 | 1.457 | 112 | 2.396 | 125 | 2.299 | 4 | 1.857 | 14 | 1.230 | 88 | 1.088 | 102 | 1.107 | 231 | 1.765 |
| 2008 | 10 | 1.805 | 194 | 2.342 | 204 | 2.316 | 8 | 1.870 | 8 | 1.279 | 89 | 1.124 | 97 | 1.137 | 309 | 1.934 |
| 2009 | 14 | 1.672 | 87 | 2.395 | 101 | 2.295 | 6 | 1.726 | 2 | 1.454 | 90 | 1.077 | 92 | 1.085 | 199 | 1.719 |
| totale | 809 | 1.834 | 2.457 | 2.191 | 3.266 | 2.102 | 148 | 1.553 | 424 | 975 | 1.815 | 1.007 | 2.239 | 1.001 | 5.653 | 1.652 |

^(a) I dati si riferiscono alle pensioni contabilizzate^(b) La categoria Vecchiaia comprende le pensioni di vecchiaia anticipata e prepensionamenti.

FONDO GAS

Tav. 6M - Pensioni vigenti al 1.1.2010 distinte per anno di decorrenza e categoria ^(a) - Maschi
(Importi in unità di euro)

| Anno di decorrenza | VECCHIAIA e ANZIANITA' | | | | | | INVALIDITA' | | SUPERSTITI | | | | | | COMPLESSO | |
|--------------------|--------------------------|------------------------------------|--------------|------------------------------------|--------------|------------------------------------|-------------|------------------------------------|---------------|------------------------------------|---------------|------------------------------------|-----------|------------------------------------|--------------|------------------------------------|
| | VECCHIAIA ^(b) | | ANZIANITA' | | TOTALE | | | | da assicurato | | da pensionato | | totale | | | |
| | Numero | Importo medio mensile in pagamento | Numero | Importo medio mensile in pagamento | Numero | Importo medio mensile in pagamento | Numero | Importo medio mensile in pagamento | Numero | Importo medio mensile in pagamento | Numero | Importo medio mensile in pagamento | Numero | Importo medio mensile in pagamento | Numero | Importo medio mensile in pagamento |
| fino al 1982 | 183 | 1.657 | 167 | 1.925 | 350 | 1.785 | 40 | 1.433 | 4 | 848 | 10 | 964 | 14 | 931 | 404 | 1.721 |
| 1983 | 21 | 1.672 | 17 | 1.607 | 38 | 1.643 | 5 | 1.272 | - | - | - | - | - | - | 43 | 1.600 |
| 1984 | 33 | 1.715 | 12 | 1.446 | 45 | 1.643 | 1 | 1.594 | - | - | - | - | - | - | 46 | 1.642 |
| 1985 | 38 | 1.684 | 13 | 1.646 | 51 | 1.674 | 3 | 1.517 | - | - | 1 | 967 | 1 | 967 | 55 | 1.653 |
| 1986 | 46 | 1.869 | 30 | 1.732 | 76 | 1.815 | 2 | 1.686 | - | - | 1 | 963 | 1 | 963 | 79 | 1.801 |
| 1987 | 36 | 1.926 | 47 | 1.952 | 83 | 1.941 | 3 | 1.720 | - | - | 1 | 1.250 | 1 | 1.250 | 87 | 1.925 |
| 1988 | 36 | 1.928 | 60 | 1.963 | 96 | 1.950 | 5 | 1.563 | - | - | - | - | - | - | 101 | 1.931 |
| 1989 | 47 | 1.843 | 55 | 1.939 | 102 | 1.895 | 4 | 1.489 | - | - | 1 | 969 | 1 | 969 | 107 | 1.871 |
| 1990 | 27 | 1.961 | 43 | 1.875 | 70 | 1.908 | 1 | 1.638 | - | - | - | - | - | - | 71 | 1.904 |
| 1991 | 30 | 1.974 | 50 | 2.048 | 80 | 2.020 | 3 | 1.627 | - | - | - | - | - | - | 83 | 2.006 |
| 1992 | 44 | 2.131 | 65 | 1.998 | 109 | 2.052 | 2 | 1.844 | - | - | - | - | - | - | 111 | 2.048 |
| 1993 | 27 | 1.965 | 5 | 2.311 | 32 | 2.019 | 2 | 1.554 | 2 | 825 | 2 | 1.112 | 4 | 969 | 38 | 1.884 |
| 1994 | 26 | 2.183 | 115 | 2.133 | 141 | 2.142 | 2 | 1.926 | - | - | - | - | - | - | 143 | 2.139 |
| 1995 | 18 | 2.301 | 72 | 2.192 | 90 | 2.214 | 3 | 1.541 | - | - | 1 | 1.007 | 1 | 1.007 | 94 | 2.179 |
| 1996 | 17 | 2.114 | 84 | 2.187 | 101 | 2.175 | 1 | 2.313 | 1 | 534 | 3 | 973 | 4 | 863 | 106 | 2.126 |
| 1997 | 14 | 2.071 | 146 | 2.279 | 160 | 2.261 | 4 | 1.908 | 1 | 695 | - | - | 1 | 695 | 165 | 2.243 |
| 1998 | 10 | 2.164 | 105 | 2.207 | 115 | 2.203 | 1 | 1.530 | - | - | - | - | - | - | 116 | 2.197 |
| 1999 | 4 | 1.837 | 72 | 2.189 | 76 | 2.170 | 2 | 1.860 | - | - | - | - | - | - | 78 | 2.163 |
| 2000 | 2 | 2.776 | 67 | 2.273 | 69 | 2.287 | 4 | 1.675 | - | - | - | - | - | - | 73 | 2.254 |
| 2001 | 4 | 1.535 | 90 | 2.217 | 94 | 2.188 | 2 | 1.467 | - | - | 2 | 1.192 | 2 | 1.192 | 98 | 2.153 |
| 2002 | 4 | 1.829 | 105 | 2.184 | 109 | 2.171 | 1 | 1.580 | 1 | 877 | 1 | 1.332 | 2 | 1.105 | 112 | 2.147 |
| 2003 | 2 | 1.697 | 97 | 2.335 | 99 | 2.322 | 5 | 1.544 | - | - | 1 | 915 | 1 | 915 | 105 | 2.272 |
| 2004 | 6 | 1.807 | 169 | 2.261 | 175 | 2.246 | 2 | 1.843 | 1 | 818 | 1 | 1.262 | 2 | 1.040 | 179 | 2.228 |
| 2005 | 2 | 3.650 | 92 | 2.477 | 94 | 2.502 | 3 | 2.011 | 1 | 736 | 2 | 1.298 | 3 | 1.111 | 100 | 2.445 |
| 2006 | 8 | 1.489 | 153 | 2.308 | 161 | 2.268 | 5 | 1.613 | - | - | 1 | 1.837 | 1 | 1.837 | 167 | 2.245 |
| 2007 | 8 | 1.608 | 100 | 2.415 | 108 | 2.355 | 2 | 1.805 | 1 | 904 | 2 | 963 | 3 | 943 | 113 | 2.308 |
| 2008 | 5 | 1.987 | 178 | 2.352 | 183 | 2.342 | 7 | 1.900 | 2 | 1.125 | - | - | 2 | 1.125 | 192 | 2.313 |
| 2009 | 9 | 1.573 | 76 | 2.436 | 85 | 2.345 | 6 | 1.726 | - | - | 1 | 1.163 | 1 | 1.163 | 92 | 2.291 |
| totale | 707 | 1.854 | 2.285 | 2.190 | 2.992 | 2.111 | 121 | 1.596 | 14 | 847 | 31 | 1.076 | 45 | 1.005 | 3.158 | 2.075 |

^(a) I dati si riferiscono alle pensioni contabilizzate^(b) La categoria Vecchiaia comprende le pensioni di vecchiaia anticipata e prepensionamenti.

FONDO GAS

Tav. 6F - Pensioni vigenti al 1.1.2010 distinte per anno di decorrenza e categoria ^(a) - Femmine
(Importi in unità di euro)

| Anno di decorrenza | VECCHIAIA e ANZIANITA' | | | | | | INVALIDITA' | | SUPERSTITI | | | | | | COMPLESSO | |
|--------------------|--------------------------|------------------------------------|------------|------------------------------------|------------|------------------------------------|-------------|------------------------------------|---------------|------------------------------------|---------------|------------------------------------|--------------|------------------------------------|--------------|------------------------------------|
| | VECCHIAIA ^(b) | | ANZIANITA' | | TOTALE | | | | da assicurato | | da pensionato | | totale | | | |
| | Numero | Importo medio mensile in pagamento | Numero | Importo medio mensile in pagamento | Numero | Importo medio mensile in pagamento | Numero | Importo medio mensile in pagamento | Numero | Importo medio mensile in pagamento | Numero | Importo medio mensile in pagamento | Numero | Importo medio mensile in pagamento | Numero | Importo medio mensile in pagamento |
| fino al 1982 | 32 | 1.602 | 7 | 2.303 | 39 | 1.728 | 13 | 1.320 | 216 | 926 | 214 | 962 | 430 | 944 | 482 | 1.018 |
| 1983 | 4 | 1.572 | - | - | 4 | 1.572 | - | - | 9 | 832 | 26 | 930 | 35 | 904 | 39 | 973 |
| 1984 | 3 | 1.587 | - | - | 3 | 1.587 | 1 | 1.071 | 11 | 881 | 26 | 886 | 37 | 884 | 41 | 940 |
| 1985 | 2 | 1.861 | - | - | 2 | 1.861 | - | - | 13 | 939 | 33 | 964 | 46 | 957 | 48 | 995 |
| 1986 | 1 | 1.418 | - | - | 1 | 1.418 | - | - | 10 | 993 | 33 | 869 | 43 | 897 | 44 | 909 |
| 1987 | 5 | 1.933 | 1 | 1.909 | 6 | 1.929 | 1 | 872 | 11 | 1.064 | 37 | 915 | 48 | 949 | 55 | 1.054 |
| 1988 | 2 | 1.960 | 1 | 2.000 | 3 | 1.974 | - | - | 8 | 975 | 29 | 914 | 37 | 928 | 40 | 1.006 |
| 1989 | 4 | 1.870 | 2 | 2.060 | 6 | 1.933 | - | - | 6 | 890 | 48 | 931 | 54 | 926 | 60 | 1.027 |
| 1990 | 2 | 1.976 | - | - | 2 | 1.976 | - | - | 3 | 906 | 54 | 884 | 57 | 885 | 59 | 922 |
| 1991 | - | - | - | - | - | - | 1 | 1.659 | 9 | 881 | 42 | 1.006 | 51 | 984 | 52 | 997 |
| 1992 | 5 | 1.929 | 7 | 2.119 | 12 | 2.040 | 1 | 537 | 2 | 1.239 | 54 | 988 | 56 | 997 | 69 | 1.171 |
| 1993 | - | - | - | - | - | - | - | - | 9 | 922 | 49 | 970 | 58 | 963 | 58 | 963 |
| 1994 | - | - | 9 | 2.123 | 9 | 2.123 | 1 | 1.033 | 7 | 1.061 | 65 | 967 | 72 | 976 | 82 | 1.103 |
| 1995 | 1 | 2.045 | - | - | 1 | 2.045 | - | - | 6 | 963 | 43 | 1.010 | 49 | 1.005 | 50 | 1.025 |
| 1996 | 2 | 1.883 | 4 | 2.300 | 6 | 2.161 | 2 | 1.552 | 5 | 1.080 | 60 | 948 | 65 | 958 | 73 | 1.073 |
| 1997 | - | - | 8 | 2.212 | 8 | 2.212 | - | - | 4 | 881 | 60 | 1.063 | 64 | 1.051 | 72 | 1.180 |
| 1998 | - | - | 9 | 2.255 | 9 | 2.255 | - | - | 5 | 1.071 | 66 | 1.020 | 71 | 1.024 | 80 | 1.162 |
| 1999 | 2 | 1.792 | 8 | 2.262 | 10 | 2.168 | - | - | 9 | 984 | 60 | 1.015 | 69 | 1.011 | 79 | 1.157 |
| 2000 | 1 | 2.394 | 7 | 2.453 | 8 | 2.445 | 1 | 1.359 | 12 | 1.178 | 60 | 989 | 72 | 1.021 | 81 | 1.166 |
| 2001 | 2 | 1.720 | 2 | 2.040 | 4 | 1.880 | - | - | 8 | 1.082 | 64 | 990 | 72 | 1.000 | 76 | 1.047 |
| 2002 | 2 | 1.280 | 7 | 1.932 | 9 | 1.787 | - | - | 5 | 1.078 | 69 | 1.050 | 74 | 1.052 | 83 | 1.132 |
| 2003 | 7 | 1.796 | 15 | 2.459 | 22 | 2.248 | - | - | 5 | 1.139 | 97 | 1.039 | 102 | 1.044 | 124 | 1.258 |
| 2004 | 1 | 1.568 | 15 | 2.333 | 16 | 2.285 | 2 | 1.481 | 7 | 959 | 74 | 1.067 | 81 | 1.058 | 99 | 1.265 |
| 2005 | 3 | 2.105 | 7 | 1.748 | 10 | 1.855 | - | - | 5 | 1.372 | 73 | 1.019 | 78 | 1.042 | 88 | 1.134 |
| 2006 | 6 | 1.521 | 24 | 2.049 | 30 | 1.944 | 1 | 1.486 | 4 | 1.255 | 84 | 1.072 | 88 | 1.081 | 119 | 1.302 |
| 2007 | 5 | 1.216 | 12 | 2.241 | 17 | 1.939 | 2 | 1.909 | 13 | 1.255 | 86 | 1.091 | 99 | 1.112 | 118 | 1.245 |
| 2008 | 5 | 1.623 | 16 | 2.235 | 21 | 2.089 | 1 | 1.659 | 6 | 1.330 | 89 | 1.124 | 95 | 1.137 | 117 | 1.312 |
| 2009 | 5 | 1.850 | 11 | 2.113 | 16 | 2.031 | - | - | 2 | 1.454 | 89 | 1.076 | 91 | 1.085 | 107 | 1.226 |
| totale | 102 | 1.695 | 172 | 2.194 | 274 | 2.008 | 27 | 1.360 | 410 | 980 | 1.784 | 1.005 | 2.194 | 1.001 | 2.495 | 1.115 |

^(a) I dati si riferiscono alle pensioni contabilizzate^(b) La categoria Vecchiaia comprende le pensioni di vecchiaia anticipata e prepensionamenti.

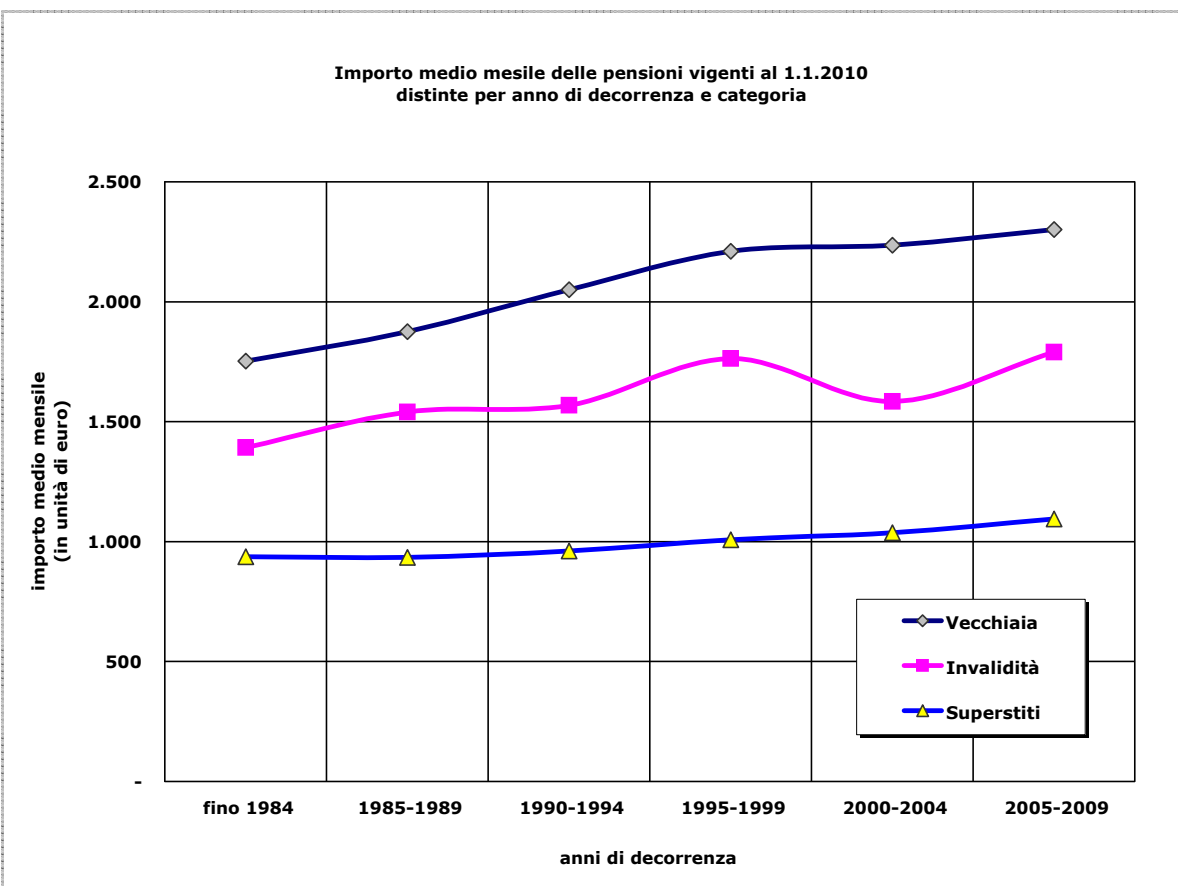
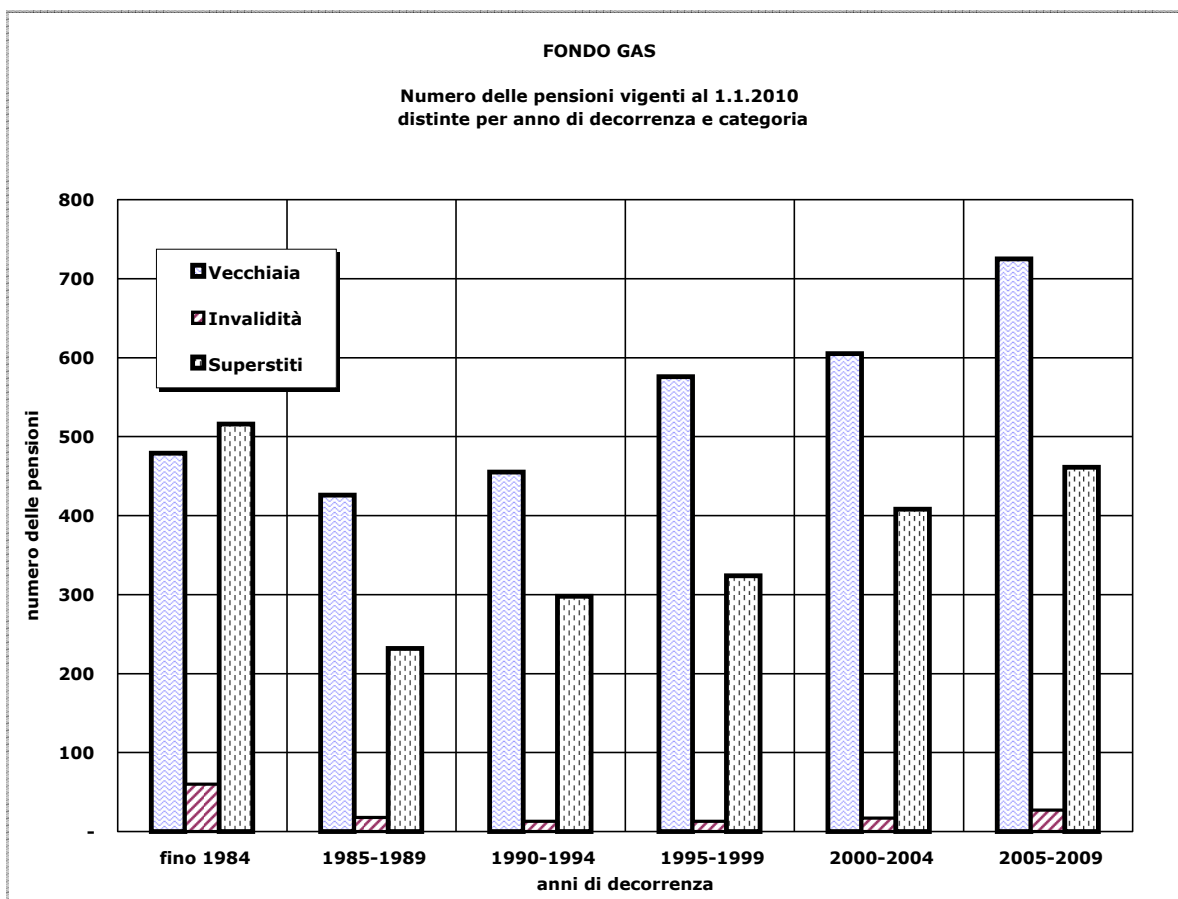

FONDO GAS

Tav. 7MF - Integrazione a carico Fondo delle pensioni vigenti al 1.1.2010 distinte per anno di decorrenza e categoria ^(a) - Maschi e Femmine
(Importi in unità di euro)

| Anno di decorrenza | VECCHIAIA e ANZIANITA' | | | | | | INVALIDITA' | | SUPERSTITI | | | | | | COMPLESSO | |
|--------------------|--------------------------|------------------------------------|--------------|------------------------------------|--------------|------------------------------------|-------------|------------------------------------|---------------|------------------------------------|---------------|------------------------------------|--------------|------------------------------------|--------------|------------------------------------|
| | VECCHIAIA ^(b) | | ANZIANITA' | | TOTALE | | | | da assicurato | | da pensionato | | totale | | | |
| | Numero | Importo medio mensile in pagamento | Numero | Importo medio mensile in pagamento | Numero | Importo medio mensile in pagamento | Numero | Importo medio mensile in pagamento | Numero | Importo medio mensile in pagamento | Numero | Importo medio mensile in pagamento | Numero | Importo medio mensile in pagamento | Numero | Importo medio mensile in pagamento |
| fino al 1982 | 215 | 152 | 174 | 119 | 389 | 137 | 53 | 183 | 220 | 79 | 224 | 52 | 444 | 65 | 886 | 104 |
| 1983 | 25 | 145 | 17 | 15 | 42 | 92 | 5 | 365 | 9 | 143 | 26 | 51 | 35 | 75 | 82 | 101 |
| 1984 | 36 | 194 | 12 | 38 | 48 | 155 | 2 | 95 | 11 | 110 | 26 | 68 | 37 | 80 | 87 | 122 |
| 1985 | 40 | 143 | 13 | 25 | 53 | 114 | 3 | 204 | 13 | 110 | 34 | 52 | 47 | 68 | 103 | 96 |
| 1986 | 47 | 143 | 30 | 25 | 77 | 97 | 2 | 327 | 10 | 90 | 34 | 38 | 44 | 50 | 123 | 84 |
| 1987 | 41 | 128 | 48 | 156 | 89 | 143 | 4 | 233 | 11 | 88 | 38 | 76 | 49 | 79 | 142 | 124 |
| 1988 | 38 | 134 | 61 | 131 | 99 | 132 | 5 | 175 | 8 | 132 | 29 | 79 | 37 | 91 | 141 | 123 |
| 1989 | 51 | 114 | 57 | 180 | 108 | 149 | 4 | 251 | 6 | 112 | 49 | 53 | 55 | 59 | 167 | 122 |
| 1990 | 29 | 139 | 43 | 128 | 72 | 132 | 1 | 247 | 3 | 67 | 54 | 63 | 57 | 63 | 130 | 103 |
| 1991 | 30 | 198 | 50 | 191 | 80 | 194 | 4 | 393 | 9 | 141 | 42 | 77 | 51 | 88 | 135 | 160 |
| 1992 | 49 | 222 | 72 | 195 | 121 | 206 | 3 | 186 | 2 | 150 | 54 | 67 | 56 | 70 | 180 | 163 |
| 1993 | 27 | 144 | 5 | 218 | 32 | 155 | 2 | 138 | 11 | 95 | 51 | 82 | 62 | 84 | 96 | 109 |
| 1994 | 26 | 175 | 124 | 178 | 150 | 178 | 3 | 591 | 7 | 77 | 65 | 66 | 72 | 67 | 225 | 148 |
| 1995 | 19 | 210 | 72 | 191 | 91 | 195 | 3 | 282 | 6 | 112 | 44 | 72 | 50 | 77 | 144 | 156 |
| 1996 | 19 | 148 | 88 | 144 | 107 | 144 | 3 | 308 | 6 | 48 | 63 | 72 | 69 | 70 | 179 | 118 |
| 1997 | 14 | 139 | 154 | 139 | 168 | 139 | 4 | 43 | 5 | 75 | 60 | 63 | 65 | 64 | 237 | 117 |
| 1998 | 10 | 136 | 114 | 147 | 124 | 146 | 1 | 125 | 5 | 268 | 66 | 70 | 71 | 84 | 196 | 123 |
| 1999 | 6 | 127 | 80 | 129 | 86 | 129 | 2 | 265 | 9 | 122 | 60 | 78 | 69 | 84 | 157 | 111 |
| 2000 | 3 | 261 | 74 | 168 | 77 | 172 | 5 | 310 | 12 | 150 | 60 | 77 | 72 | 89 | 154 | 138 |
| 2001 | 6 | 75 | 92 | 118 | 98 | 115 | 2 | 302 | 8 | 176 | 66 | 82 | 74 | 92 | 174 | 108 |
| 2002 | 6 | 46 | 112 | 93 | 118 | 90 | 1 | 0 | 6 | 44 | 70 | 92 | 76 | 88 | 195 | 89 |
| 2003 | 9 | 249 | 112 | 152 | 121 | 159 | 5 | 93 | 5 | 41 | 98 | 81 | 103 | 79 | 229 | 122 |
| 2004 | 7 | 126 | 184 | 150 | 191 | 149 | 4 | 37 | 8 | 54 | 75 | 54 | 83 | 54 | 278 | 119 |
| 2005 | 5 | 362 | 99 | 231 | 104 | 238 | 3 | 193 | 6 | 43 | 75 | 74 | 81 | 72 | 188 | 165 |
| 2006 | 14 | 77 | 177 | 184 | 191 | 177 | 6 | 96 | 4 | 97 | 85 | 100 | 89 | 100 | 286 | 151 |
| 2007 | 13 | 68 | 112 | 204 | 125 | 190 | 4 | 158 | 14 | 159 | 88 | 64 | 102 | 77 | 231 | 140 |
| 2008 | 10 | 195 | 194 | 184 | 204 | 184 | 8 | 177 | 8 | 163 | 89 | 82 | 97 | 89 | 309 | 154 |
| 2009 | 14 | 120 | 87 | 156 | 101 | 151 | 6 | 119 | 2 | 223 | 90 | 64 | 92 | 68 | 199 | 111 |
| totale | 809 | 153 | 2.457 | 155 | 3.266 | 155 | 148 | 200 | 424 | 96 | 1.815 | 69 | 2.239 | 75 | 5.653 | 124 |

^(a) I dati si riferiscono alle pensioni contabilizzate^(b) La categoria Vecchiaia comprende le pensioni di vecchiaia anticipata e prepensionamenti.

FONDO GAS

Tav. 7M - Integrazione a carico Fondo delle pensioni vigenti al 1.1.2010 distinte per anno di decorrenza e categoria ^(a) - Maschi
(Importi in unità di euro)

| Anno di decorrenza | VECCHIAIA e ANZIANITA' | | | | | | INVALIDITA' | | SUPERSTITI | | | | | | COMPLESSO | |
|--------------------|--------------------------|------------------------------------|--------------|------------------------------------|--------------|------------------------------------|-------------|------------------------------------|---------------|------------------------------------|---------------|------------------------------------|-----------|------------------------------------|--------------|------------------------------------|
| | VECCHIAIA ^(b) | | ANZIANITA' | | TOTALE | | | | da assicurato | | da pensionato | | totale | | | |
| | Numero | Importo medio mensile in pagamento | Numero | Importo medio mensile in pagamento | Numero | Importo medio mensile in pagamento | Numero | Importo medio mensile in pagamento | Numero | Importo medio mensile in pagamento | Numero | Importo medio mensile in pagamento | Numero | Importo medio mensile in pagamento | Numero | Importo medio mensile in pagamento |
| fino al 1982 | 183 | 151 | 167 | 120 | 350 | 136 | 40 | 211 | 4 | 5 | 10 | 34 | 14 | 26 | 404 | 140 |
| 1983 | 21 | 164 | 17 | 15 | 38 | 97 | 5 | 365 | - | - | - | - | - | - | 43 | 128 |
| 1984 | 33 | 211 | 12 | 38 | 45 | 165 | 1 | 41 | - | - | - | - | - | - | 46 | 162 |
| 1985 | 38 | 146 | 13 | 25 | 51 | 115 | 3 | 204 | - | - | 1 | - | 1 | - | 55 | 118 |
| 1986 | 46 | 143 | 30 | 25 | 76 | 96 | 2 | 327 | - | - | 1 | - | 1 | - | 79 | 101 |
| 1987 | 36 | 123 | 47 | 155 | 83 | 141 | 3 | 174 | - | - | 1 | 102 | 1 | 102 | 87 | 142 |
| 1988 | 36 | 135 | 60 | 127 | 96 | 130 | 5 | 175 | - | - | - | - | - | - | 101 | 132 |
| 1989 | 47 | 112 | 55 | 175 | 102 | 146 | 4 | 251 | - | - | 1 | 32 | 1 | 32 | 107 | 149 |
| 1990 | 27 | 132 | 43 | 128 | 70 | 129 | 1 | 247 | - | - | - | - | - | - | 71 | 131 |
| 1991 | 30 | 198 | 50 | 191 | 80 | 194 | 3 | 310 | - | - | - | - | - | - | 83 | 198 |
| 1992 | 44 | 218 | 65 | 185 | 109 | 198 | 2 | 211 | - | - | - | - | - | - | 111 | 198 |
| 1993 | 27 | 144 | 5 | 218 | 32 | 155 | 2 | 138 | 2 | 87 | 2 | 129 | 4 | 108 | 38 | 150 |
| 1994 | 26 | 175 | 115 | 174 | 141 | 174 | 2 | 559 | - | - | - | - | - | - | 143 | 180 |
| 1995 | 18 | 209 | 72 | 191 | 90 | 195 | 3 | 282 | - | - | 1 | 38 | 1 | 38 | 94 | 196 |
| 1996 | 17 | 146 | 84 | 141 | 101 | 142 | 1 | 262 | 1 | 125 | 3 | 28 | 4 | 52 | 106 | 139 |
| 1997 | 14 | 139 | 146 | 139 | 160 | 139 | 4 | 43 | 1 | 46 | - | - | 1 | 46 | 165 | 136 |
| 1998 | 10 | 136 | 105 | 139 | 115 | 139 | 1 | 125 | - | - | - | - | - | - | 116 | 139 |
| 1999 | 4 | 94 | 72 | 114 | 76 | 113 | 2 | 265 | - | - | - | - | - | - | 78 | 117 |
| 2000 | 2 | 332 | 67 | 161 | 69 | 166 | 4 | 388 | - | - | - | - | - | - | 73 | 179 |
| 2001 | 4 | 84 | 90 | 117 | 94 | 115 | 2 | 302 | - | - | 2 | 139 | 2 | 139 | 98 | 119 |
| 2002 | 4 | 48 | 105 | 92 | 109 | 91 | 1 | 0 | 1 | - | 1 | 61 | 2 | 31 | 112 | 89 |
| 2003 | 2 | 224 | 97 | 153 | 99 | 154 | 5 | 93 | - | - | 1 | 47 | 1 | 47 | 105 | 151 |
| 2004 | 6 | 122 | 169 | 141 | 175 | 140 | 2 | 51 | 1 | 111 | 1 | 42 | 2 | 76 | 179 | 139 |
| 2005 | 2 | 633 | 92 | 244 | 94 | 253 | 3 | 193 | 1 | - | 2 | - | 3 | - | 100 | 243 |
| 2006 | 8 | 83 | 153 | 189 | 161 | 184 | 5 | 115 | - | - | 1 | 211 | 1 | 211 | 167 | 182 |
| 2007 | 8 | 67 | 100 | 208 | 108 | 198 | 2 | 128 | 1 | - | 2 | - | 3 | - | 113 | 191 |
| 2008 | 5 | 168 | 178 | 187 | 183 | 186 | 7 | 192 | 2 | 78 | - | - | 2 | 78 | 192 | 185 |
| 2009 | 9 | 101 | 76 | 167 | 85 | 160 | 6 | 119 | - | - | 1 | - | 1 | - | 92 | 156 |
| totale | 707 | 154 | 2.285 | 154 | 2.992 | 154 | 121 | 207 | 14 | 45 | 31 | 48 | 45 | 47 | 3.158 | 154 |

^(a) I dati si riferiscono alle pensioni contabilizzate^(b) La categoria Vecchiaia comprende le pensioni di vecchiaia anticipata e prepensionamenti.

FONDO GAS

Tav. 7F - Integrazione a carico Fondo delle pensioni vigenti al 1.1.2010 distinte per anno di decorrenza e categoria ^(a) - Femmine
(Importi in unità di euro)

| Anno di decorrenza | VECCHIAIA e ANZIANITA' | | | | | | INVALIDITA' | | SUPERSTITI | | | | | | COMPLESSO | |
|--------------------|--------------------------|------------------------------------|------------|------------------------------------|------------|------------------------------------|-------------|------------------------------------|---------------|------------------------------------|---------------|------------------------------------|--------------|------------------------------------|--------------|------------------------------------|
| | VECCHIAIA ^(b) | | ANZIANITA' | | TOTALE | | | | da assicurato | | da pensionato | | totale | | | |
| | Numero | Importo medio mensile in pagamento | Numero | Importo medio mensile in pagamento | Numero | Importo medio mensile in pagamento | Numero | Importo medio mensile in pagamento | Numero | Importo medio mensile in pagamento | Numero | Importo medio mensile in pagamento | Numero | Importo medio mensile in pagamento | Numero | Importo medio mensile in pagamento |
| fino al 1982 | 32 | 157 | 7 | 100 | 39 | 147 | 13 | 98 | 216 | 80 | 214 | 53 | 430 | 67 | 482 | 74 |
| 1983 | 4 | 44 | - | - | 4 | 44 | - | - | 9 | 143 | 26 | 51 | 35 | 75 | 39 | 72 |
| 1984 | 3 | 9 | - | - | 3 | 9 | 1 | 148 | 11 | 110 | 26 | 68 | 37 | 80 | 41 | 76 |
| 1985 | 2 | 94 | - | - | 2 | 94 | - | - | 13 | 110 | 33 | 54 | 46 | 70 | 48 | 71 |
| 1986 | 1 | 180 | - | - | 1 | 180 | - | - | 10 | 90 | 33 | 39 | 43 | 51 | 44 | 54 |
| 1987 | 5 | 166 | 1 | 200 | 6 | 172 | 1 | 411 | 11 | 88 | 37 | 76 | 48 | 78 | 55 | 95 |
| 1988 | 2 | 113 | 1 | 369 | 3 | 198 | - | - | 8 | 132 | 29 | 79 | 37 | 91 | 40 | 99 |
| 1989 | 4 | 145 | 2 | 324 | 6 | 205 | - | - | 6 | 112 | 48 | 53 | 54 | 60 | 60 | 74 |
| 1990 | 2 | 228 | - | - | 2 | 228 | - | - | 3 | 67 | 54 | 63 | 57 | 63 | 59 | 69 |
| 1991 | - | - | - | - | - | - | 1 | 645 | 9 | 141 | 42 | 77 | 51 | 88 | 52 | 99 |
| 1992 | 5 | 264 | 7 | 290 | 12 | 279 | 1 | 135 | 2 | 150 | 54 | 67 | 56 | 70 | 69 | 107 |
| 1993 | - | - | - | - | - | - | - | - | 9 | 96 | 49 | 80 | 58 | 83 | 58 | 83 |
| 1994 | - | - | 9 | 230 | 9 | 230 | 1 | 655 | 7 | 77 | 65 | 66 | 72 | 67 | 82 | 92 |
| 1995 | 1 | 222 | - | - | 1 | 222 | - | - | 6 | 112 | 43 | 73 | 49 | 78 | 50 | 81 |
| 1996 | 2 | 168 | 4 | 200 | 6 | 189 | 2 | 332 | 5 | 33 | 60 | 74 | 65 | 71 | 73 | 88 |
| 1997 | - | - | 8 | 142 | 8 | 142 | - | - | 4 | 83 | 60 | 63 | 64 | 64 | 72 | 73 |
| 1998 | - | - | 9 | 234 | 9 | 234 | - | - | 5 | 268 | 66 | 70 | 71 | 84 | 80 | 101 |
| 1999 | 2 | 192 | 8 | 260 | 10 | 247 | - | - | 9 | 122 | 60 | 78 | 69 | 84 | 79 | 104 |
| 2000 | 1 | 118 | 7 | 230 | 8 | 216 | 1 | - | 12 | 150 | 60 | 77 | 72 | 89 | 81 | 101 |
| 2001 | 2 | 57 | 2 | 188 | 4 | 123 | - | - | 8 | 176 | 64 | 80 | 72 | 90 | 76 | 92 |
| 2002 | 2 | 43 | 7 | 99 | 9 | 87 | - | - | 5 | 53 | 69 | 92 | 74 | 90 | 83 | 89 |
| 2003 | 7 | 256 | 15 | 145 | 22 | 181 | - | - | 5 | 41 | 97 | 82 | 102 | 80 | 124 | 98 |
| 2004 | 1 | 151 | 15 | 254 | 16 | 247 | 2 | 22 | 7 | 46 | 74 | 54 | 81 | 53 | 99 | 84 |
| 2005 | 3 | 181 | 7 | 61 | 10 | 97 | - | - | 5 | 52 | 73 | 76 | 78 | 74 | 88 | 77 |
| 2006 | 6 | 69 | 24 | 155 | 30 | 138 | 1 | - | 4 | 97 | 84 | 98 | 88 | 98 | 119 | 107 |
| 2007 | 5 | 68 | 12 | 172 | 17 | 142 | 2 | 189 | 13 | 171 | 86 | 66 | 99 | 79 | 118 | 90 |
| 2008 | 5 | 221 | 16 | 146 | 21 | 164 | 1 | 68 | 6 | 192 | 89 | 82 | 95 | 89 | 117 | 102 |
| 2009 | 5 | 155 | 11 | 78 | 16 | 102 | - | - | 2 | 223 | 89 | 65 | 91 | 69 | 107 | 74 |
| totale | 102 | 151 | 172 | 176 | 274 | 167 | 27 | 164 | 410 | 98 | 1.784 | 70 | 2.194 | 75 | 2.495 | 86 |

^(a) I dati si riferiscono alle pensioni contabilizzate^(b) La categoria Vecchiaia comprende le pensioni di vecchiaia anticipata e prepensionamenti.

FONDO GAS

Integrazione mensile a carico Fondo delle pensioni
vigenti al 1.1.2010 distinte per anno di decorrenza e categoria

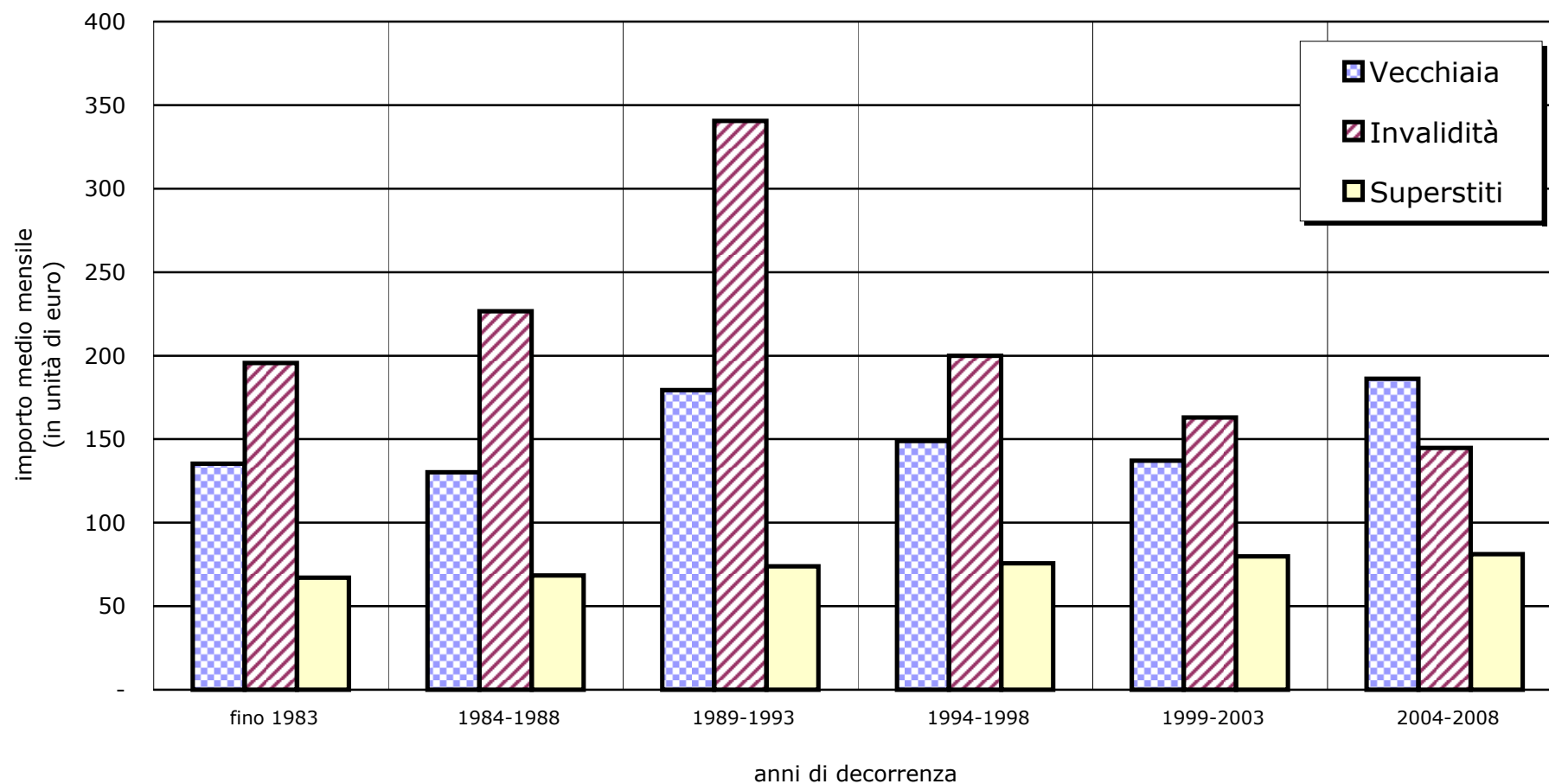

FONDO GAS

Tav. 8MF - Numero delle pensioni vigenti al 1.1.2010 distinte per classe di importo della pensione mensile e categoria^(a) - Maschi e Femmine

| | VECCHIAIA e ANZIANITA' | | | | | | INVALIDITA' | | SUPERSTITI | | | | | | COMPLESSO | |
|--|--------------------------|--------------|--------------|--------------|--------------|--------------|--------------|--------------|---------------|--------------|---------------|--------------|--------------|--------------|--------------|--------------|
| | VECCHIAIA ^(b) | | ANZIANITA' | | TOTALE | | | | da assicurato | | da pensionato | | totale | | | |
| Classi di importo mensile (unità di euro) ^(c) | Numero | % | Numero | % | Numero | % | Numero | % | Numero | % | Numero | % | Numero | % | Numero | % |
| fino a 250 | - | - | - | - | - | - | - | - | 2 | 0,5 | 2 | 0,1 | 4 | 0,2 | 4 | 0,1 |
| 250 - 500 | 1 | 0,1 | - | - | 1 | 0,0 | - | - | 16 | 3,8 | 17 | 0,9 | 33 | 1,5 | 34 | 0,6 |
| 500 - 750 | 3 | 0,4 | - | - | 3 | 0,1 | 3 | 2,0 | 38 | 9,0 | 144 | 7,9 | 182 | 8,1 | 188 | 3,3 |
| 750 - 1.000 | 9 | 1,1 | 1 | 0,0 | 10 | 0,3 | 7 | 4,7 | 196 | 46,2 | 790 | 43,5 | 986 | 44,0 | 1.003 | 17,7 |
| 1.000 - 1.250 | 34 | 4,2 | 15 | 0,6 | 49 | 1,5 | 22 | 14,9 | 127 | 30,0 | 647 | 35,6 | 774 | 34,6 | 845 | 14,9 |
| 1.250 - 1.500 | 97 | 12,0 | 70 | 2,8 | 167 | 5,1 | 31 | 20,9 | 30 | 7,1 | 163 | 9,0 | 193 | 8,6 | 391 | 6,9 |
| 1.500 - 1.750 | 236 | 29,2 | 269 | 10,9 | 505 | 15,5 | 43 | 29,1 | 9 | 2,1 | 36 | 2,0 | 45 | 2,0 | 593 | 10,5 |
| 1.750 - 2.000 | 208 | 25,7 | 620 | 25,2 | 828 | 25,4 | 23 | 15,5 | 5 | 1,2 | 11 | 0,6 | 16 | 0,7 | 867 | 15,3 |
| 2.000 - 2.250 | 116 | 14,3 | 669 | 27,2 | 785 | 24,0 | 10 | 6,8 | 1 | 0,2 | 2 | 0,1 | 3 | 0,1 | 798 | 14,1 |
| 2.250 - 2.500 | 53 | 6,6 | 359 | 14,6 | 412 | 12,6 | 7 | 4,7 | - | - | 2 | 0,1 | 2 | 0,1 | 421 | 7,4 |
| 2.500 - 2.750 | 22 | 2,7 | 173 | 7,0 | 195 | 6,0 | 1 | 0,7 | - | - | - | - | - | - | 196 | 3,5 |
| 2.750 - 3.000 | 11 | 1,4 | 86 | 3,5 | 97 | 3,0 | 1 | 0,7 | - | - | 1 | 0,1 | 1 | 0,0 | 99 | 1,8 |
| 3.000 - 3.250 | 5 | 0,6 | 66 | 2,7 | 71 | 2,2 | - | - | - | - | - | - | - | - | 71 | 1,3 |
| 3.250 - 3.500 | 10 | 1,2 | 40 | 1,6 | 50 | 1,5 | - | - | - | - | - | - | - | - | 50 | 0,9 |
| 3.500 - 3.750 | 2 | 0,2 | 34 | 1,4 | 36 | 1,1 | - | - | - | - | - | - | - | - | 36 | 0,6 |
| 3.750 - 4.000 | - | - | 27 | 1,1 | 27 | 0,8 | - | - | - | - | - | - | - | - | 27 | 0,5 |
| 4.000 e oltre | 2 | 0,2 | 28 | 1,1 | 30 | 0,9 | - | - | - | - | - | - | - | - | 30 | 0,5 |
| totale | 809 | 100,0 | 2.457 | 100,0 | 3.266 | 100,0 | 148 | 100,0 | 424 | 100,0 | 1.815 | 100,0 | 2.239 | 100,0 | 5.653 | 100,0 |
| Importo medio mensile | 1.834 | | 2.191 | | 2.102 | | 1.553 | | 975 | | 1.007 | | 1.001 | | 1.652 | |

^(a) I dati si riferiscono alle pensioni contabilizzate^(b) La categoria Vecchiaia comprende le pensioni di vecchiaia anticipata e prepensionamenti^(c) L'estremo superiore della classe è escluso

FONDO GAS

Tav. 8M - Numero delle pensioni vigenti al 1.1.2010 distinte per classe di importo della pensione mensile e categoria^(a) - Maschi

| | VECCHIAIA e ANZIANITA' | | | | | | INVALIDITA' | | SUPERSTITI | | | | | | COMPLESSO | |
|--|--------------------------|--------------|--------------|--------------|--------------|--------------|--------------|--------------|---------------|--------------|---------------|--------------|--------------|--------------|--------------|--------------|
| | VECCHIAIA ^(b) | | ANZIANITA' | | TOTALE | | | | da assicurato | | da pensionato | | totale | | | |
| Classi di importo mensile (unità di euro) ^(c) | Numero | % | Numero | % | Numero | % | Numero | % | Numero | % | Numero | % | Numero | % | Numero | % |
| fino a 250 | - | - | - | - | - | - | - | - | - | - | - | - | - | - | - | - |
| 250 - 500 | - | - | - | - | - | - | - | - | - | - | - | - | - | - | - | - |
| 500 - 750 | 1 | 0,1 | - | - | 1 | 0,0 | 2 | 1,7 | 5 | 35,7 | 1 | 3,2 | 6 | 13,3 | 9 | 0,3 |
| 750 - 1.000 | 5 | 0,7 | - | - | 5 | 0,2 | 3 | 2,5 | 6 | 42,9 | 13 | 41,9 | 19 | 42,2 | 27 | 0,9 |
| 1.000 - 1.250 | 24 | 3,4 | 15 | 0,7 | 39 | 1,3 | 16 | 13,2 | 2 | 14,3 | 11 | 35,5 | 13 | 28,9 | 68 | 2,2 |
| 1.250 - 1.500 | 82 | 11,6 | 63 | 2,8 | 145 | 4,8 | 25 | 20,7 | 1 | 7,1 | 5 | 16,1 | 6 | 13,3 | 176 | 5,6 |
| 1.500 - 1.750 | 214 | 30,3 | 260 | 11,4 | 474 | 15,8 | 36 | 29,8 | - | - | - | - | - | - | 510 | 16,1 |
| 1.750 - 2.000 | 185 | 26,2 | 593 | 26,0 | 778 | 26,0 | 21 | 17,4 | - | - | 1 | 3,2 | 1 | 2,2 | 800 | 25,3 |
| 2.000 - 2.250 | 100 | 14,1 | 596 | 26,1 | 696 | 23,3 | 9 | 7,4 | - | - | - | - | - | - | 705 | 22,3 |
| 2.250 - 2.500 | 47 | 6,6 | 330 | 14,4 | 377 | 12,6 | 7 | 5,8 | - | - | - | - | - | - | 384 | 12,2 |
| 2.500 - 2.750 | 20 | 2,8 | 161 | 7,0 | 181 | 6,0 | 1 | 0,8 | - | - | - | - | - | - | 182 | 5,8 |
| 2.750 - 3.000 | 11 | 1,6 | 79 | 3,5 | 90 | 3,0 | 1 | 0,8 | - | - | - | - | - | - | 91 | 2,9 |
| 3.000 - 3.250 | 5 | 0,7 | 65 | 2,8 | 70 | 2,3 | - | - | - | - | - | - | - | - | 70 | 2,2 |
| 3.250 - 3.500 | 10 | 1,4 | 38 | 1,7 | 48 | 1,6 | - | - | - | - | - | - | - | - | 48 | 1,5 |
| 3.500 - 3.750 | 2 | 0,3 | 32 | 1,4 | 34 | 1,1 | - | - | - | - | - | - | - | - | 34 | 1,1 |
| 3.750 - 4.000 | - | - | 25 | 1,1 | 25 | 0,8 | - | - | - | - | - | - | - | - | 25 | 0,8 |
| 4.000 e oltre | 1 | 0,1 | 28 | 1,2 | 29 | 1,0 | - | - | - | - | - | - | - | - | 29 | 0,9 |
| totale | 707 | 100,0 | 2.285 | 100,0 | 2.992 | 100,0 | 121 | 100,0 | 14 | 100,0 | 31 | 100,0 | 45 | 100,0 | 3.158 | 100,0 |
| Importo medio mensile | 1.854 | | 2.190 | | 2.111 | | 1.596 | | 847 | | 1.076 | | 1.005 | | 2.075 | |

^(a) I dati si riferiscono alle pensioni contabilizzate^(b) La categoria Vecchiaia comprende le pensioni di vecchiaia anticipata e prepensionamenti^(c) L'estremo superiore della classe è escluso

FONDO GAS

Tav. 8F - Numero delle pensioni vigenti al 1.1.2010 distinte per classe di importo della pensione mensile e categoria^(a) - Femmine

| Classi di importo mensile (unità di euro) ^(c) | VECCHIAIA e ANZIANITA' | | | | | | INVALIDITA' | | SUPERSTITI | | | | | | COMPLESSO | |
|--|--------------------------|--------------|--------------|--------------|--------------|--------------|--------------|--------------|---------------|--------------|---------------|--------------|--------------|--------------|--------------|--------------|
| | VECCHIAIA ^(b) | | ANZIANITA' | | TOTALE | | | | da assicurato | | da pensionato | | totale | | | |
| | Numero | % | Numero | % | Numero | % | Numero | % | Numero | % | Numero | % | Numero | % | Numero | % |
| fino a 250 | - | - | - | - | - | - | - | - | 2 | 0,5 | 2 | 0,1 | 4 | 0,2 | 4 | 0,2 |
| 250 - 500 | 1 | 1,0 | - | - | 1 | 0,4 | - | - | 16 | 3,9 | 17 | 1,0 | 33 | 1,5 | 34 | 1,4 |
| 500 - 750 | 2 | 2,0 | - | - | 2 | 0,7 | 1 | 3,7 | 33 | 8,0 | 143 | 8,0 | 176 | 8,0 | 179 | 7,2 |
| 750 - 1.000 | 4 | 3,9 | 1 | 0,6 | 5 | 1,8 | 4 | 14,8 | 190 | 46,3 | 777 | 43,6 | 967 | 44,1 | 976 | 39,1 |
| 1.000 - 1.250 | 10 | 9,8 | - | - | 10 | 3,6 | 6 | 22,2 | 125 | 30,5 | 636 | 35,7 | 761 | 34,7 | 777 | 31,1 |
| 1.250 - 1.500 | 15 | 14,7 | 7 | 4,1 | 22 | 8,0 | 6 | 22,2 | 29 | 7,1 | 158 | 8,9 | 187 | 8,5 | 215 | 8,6 |
| 1.500 - 1.750 | 22 | 21,6 | 9 | 5,2 | 31 | 11,3 | 7 | 25,9 | 9 | 2,2 | 36 | 2,0 | 45 | 2,1 | 83 | 3,3 |
| 1.750 - 2.000 | 23 | 22,5 | 27 | 15,7 | 50 | 18,2 | 2 | 7,4 | 5 | 1,2 | 10 | 0,6 | 15 | 0,7 | 67 | 2,7 |
| 2.000 - 2.250 | 16 | 15,7 | 73 | 42,4 | 89 | 32,5 | 1 | 3,7 | 1 | 0,2 | 2 | 0,1 | 3 | 0,1 | 93 | 3,7 |
| 2.250 - 2.500 | 6 | 5,9 | 29 | 16,9 | 35 | 12,8 | - | - | - | - | 2 | 0,1 | 2 | 0,1 | 37 | 1,5 |
| 2.500 - 2.750 | 2 | 2,0 | 12 | 7,0 | 14 | 5,1 | - | - | - | - | - | - | - | - | 14 | 0,6 |
| 2.750 - 3.000 | - | - | 7 | 4,1 | 7 | 2,6 | - | - | - | - | 1 | 0,1 | 1 | 0,0 | 8 | 0,3 |
| 3.000 - 3.250 | - | - | 1 | 0,6 | 1 | 0,4 | - | - | - | - | - | - | - | - | 1 | 0,0 |
| 3.250 - 3.500 | - | - | 2 | 1,2 | 2 | 0,7 | - | - | - | - | - | - | - | - | 2 | 0,1 |
| 3.500 - 3.750 | - | - | 2 | 1,2 | 2 | 0,7 | - | - | - | - | - | - | - | - | 2 | 0,1 |
| 3.750 - 4.000 | - | - | 2 | 1,2 | 2 | 0,7 | - | - | - | - | - | - | - | - | 2 | 0,1 |
| 4.000 e oltre | 1 | 1,0 | - | - | 1 | 0,4 | - | - | - | - | - | - | - | - | 1 | 0,0 |
| totale | 102 | 100,0 | 172 | 100,0 | 274 | 100,0 | 27 | 100,0 | 410 | 100,0 | 1.784 | 100,0 | 2.194 | 100,0 | 2.495 | 100,0 |
| Importo medio mensile | 1.695 | | 2.194 | | 2.008 | | 1.360 | | 980 | | 1.005 | | 1.001 | | 1.115 | |

^(a) I dati si riferiscono alle pensioni contabilizzate^(b) La categoria Vecchiaia comprende le pensioni di vecchiaia anticipata e prepensionamenti^(c) L'estremo superiore della classe è escluso

FONDO GAS

Distribuzione percentuale delle pensioni vigenti al 1.1.2010 distinte per categoria e classi di importo mensile
(classi di importo mensile in unità di euro)

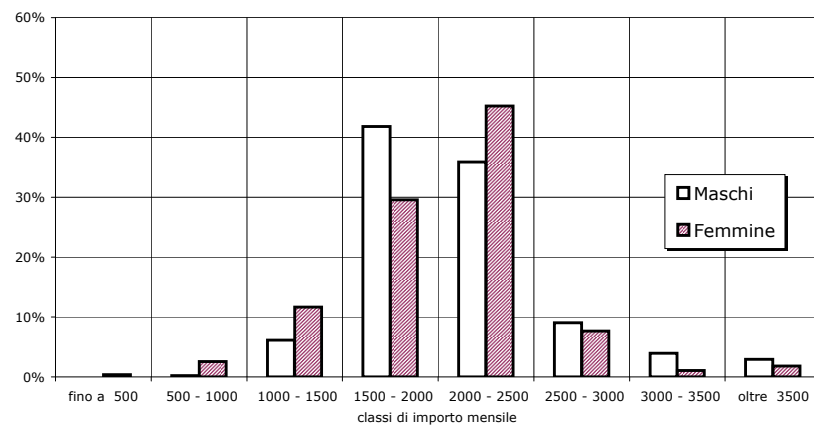
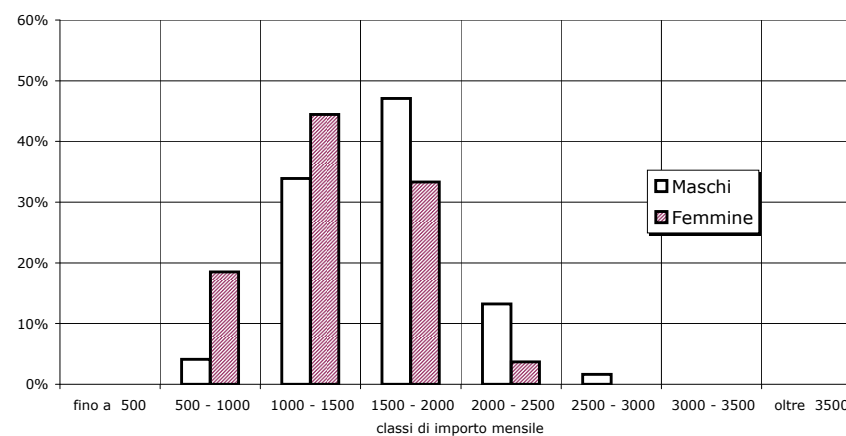
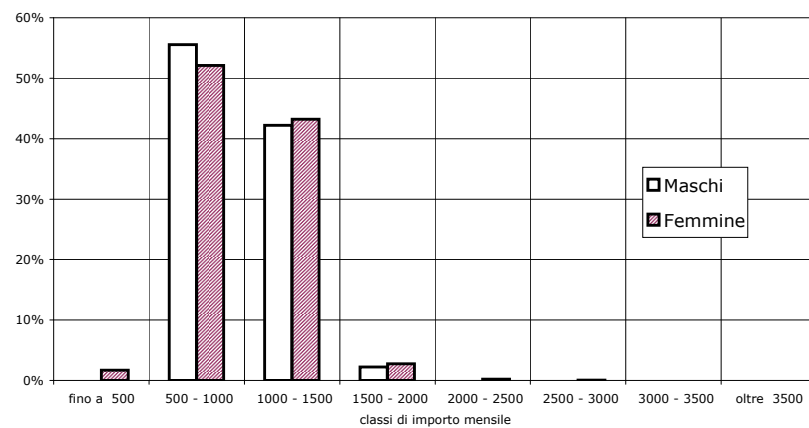
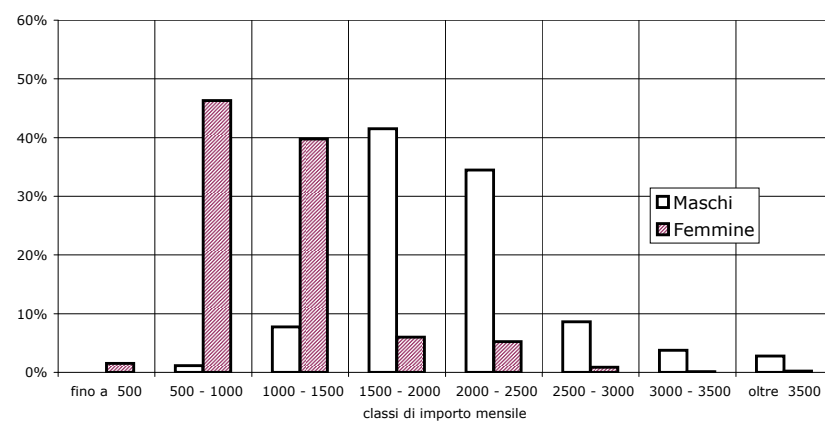
VECCHIAIA**INVALIDITA'****SUPERSTITI****COMPLESSO**

FONDO GAS

Tav. 9MF - Numero delle pensioni vigenti al 1.1.2010 distinte per classe di importo della integrazione mensile e categoria^(a) - Maschi e Femmine

| Classi di importo mensile (unità di euro) ^(c) | VECCHIAIA e ANZIANITA' | | | | | | INVALIDITA' | | SUPERSTITI | | | | | | COMPLESSO | |
|--|--------------------------|--------------|--------------|--------------|--------------|--------------|-------------|--------------|---------------|--------------|---------------|--------------|--------------|--------------|--------------|--------------|
| | VECCHIAIA ^(b) | | ANZIANITA' | | TOTALE | | | | da assicurato | | da pensionato | | totale | | | |
| | Numero | % | Numero | % | Numero | % | Numero | % | Numero | % | Numero | % | Numero | % | Numero | % |
| nessuna integrazione | 118 | 14,6 | 550 | 22,4 | 668 | 20,5 | 28 | 18,9 | 108 | 25,5 | 452 | 24,9 | 560 | 25,0 | 1.256 | 22,2 |
| 0 - 50 | 60 | 7,4 | 259 | 10,5 | 319 | 9,8 | 9 | 6,1 | 57 | 13,4 | 415 | 22,9 | 472 | 21,1 | 800 | 14,2 |
| 50 - 100 | 119 | 14,7 | 322 | 13,1 | 441 | 13,5 | 20 | 13,5 | 85 | 20,0 | 435 | 24,0 | 520 | 23,2 | 981 | 17,4 |
| 100 - 150 | 122 | 15,1 | 363 | 14,8 | 485 | 14,8 | 20 | 13,5 | 88 | 20,8 | 339 | 18,7 | 427 | 19,1 | 932 | 16,5 |
| 150 - 200 | 146 | 18,0 | 251 | 10,2 | 397 | 12,2 | 21 | 14,2 | 40 | 9,4 | 105 | 5,8 | 145 | 6,5 | 563 | 10,0 |
| 200 - 250 | 119 | 14,7 | 232 | 9,4 | 351 | 10,7 | 10 | 6,8 | 16 | 3,8 | 33 | 1,8 | 49 | 2,2 | 410 | 7,3 |
| 250 - 300 | 53 | 6,6 | 150 | 6,1 | 203 | 6,2 | 6 | 4,1 | 7 | 1,7 | 15 | 0,8 | 22 | 1,0 | 231 | 4,1 |
| 300 - 350 | 34 | 4,2 | 79 | 3,2 | 113 | 3,5 | 1 | 0,7 | 11 | 2,6 | 8 | 0,4 | 19 | 0,8 | 133 | 2,4 |
| 350 - 400 | 9 | 1,1 | 54 | 2,2 | 63 | 1,9 | 9 | 6,1 | 3 | 0,7 | 4 | 0,2 | 7 | 0,3 | 79 | 1,4 |
| 400 - 450 | 10 | 1,2 | 43 | 1,8 | 53 | 1,6 | 7 | 4,7 | 3 | 0,7 | 1 | 0,1 | 4 | 0,2 | 64 | 1,1 |
| 450 - 500 | 4 | 0,5 | 26 | 1,1 | 30 | 0,9 | 2 | 1,4 | 1 | 0,2 | - | - | 1 | 0,0 | 33 | 0,6 |
| 500 - 550 | 1 | 0,1 | 21 | 0,9 | 22 | 0,7 | 5 | 3,4 | 2 | 0,5 | 2 | 0,1 | 4 | 0,2 | 31 | 0,5 |
| 550 - 600 | 7 | 0,9 | 21 | 0,9 | 28 | 0,9 | 1 | 0,7 | - | - | 1 | 0,1 | 1 | 0,0 | 30 | 0,5 |
| 600 - 650 | - | - | 17 | 0,7 | 17 | 0,5 | 2 | 1,4 | - | - | - | - | - | - | 19 | 0,3 |
| 650 - 700 | 1 | 0,1 | 19 | 0,8 | 20 | 0,6 | 3 | 2,0 | 1 | 0,2 | - | - | 1 | 0,0 | 24 | 0,4 |
| 700 - 750 | - | - | 15 | 0,6 | 15 | 0,5 | 1 | 0,7 | 1 | 0,2 | 2 | 0,1 | 3 | 0,1 | 19 | 0,3 |
| 750 - 800 | 1 | 0,1 | 11 | 0,4 | 12 | 0,4 | - | - | 1 | 0,2 | - | - | 1 | 0,0 | 13 | 0,2 |
| 800 - 850 | - | - | 4 | 0,2 | 4 | 0,1 | 1 | 0,7 | - | - | 1 | 0,1 | 1 | 0,0 | 6 | 0,1 |
| 850 - 900 | 2 | 0,2 | 4 | 0,2 | 6 | 0,2 | 1 | 0,7 | - | - | - | - | - | - | 7 | 0,1 |
| 900 - 950 | 1 | 0,1 | 5 | 0,2 | 6 | 0,2 | - | - | - | - | - | - | - | - | 6 | 0,1 |
| 950 e oltre | 2 | 0,2 | 11 | 0,4 | 13 | 0,4 | 1 | 0,7 | - | - | 2 | 0,1 | 2 | 0,1 | 16 | 0,3 |
| totale | 809 | 100,0 | 2.457 | 100,0 | 3.266 | 100,0 | 148 | 100,0 | 424 | 100,0 | 1.815 | 100,0 | 2.239 | 100,0 | 5.653 | 100,0 |
| Importo medio mensile | 153 | | 155 | | 155 | | 200 | | 96 | | 69 | | 75 | | 124 | |

^(a) I dati si riferiscono alle pensioni contabilizzate^(b) La categoria Vecchiaia comprende le pensioni di vecchiaia anticipata e prepensionamenti^(c) L'estremo superiore della classe è escluso

FONDO GAS

Tav. 9MF - Numero delle pensioni vigenti al 1.1.2010 distinte per classe di importo della integrazione mensile e categoria^(a) - Maschi

| Classi di importo mensile (unità di euro) ^(c) | VECCHIAIA e ANZIANITA' | | | | | | INVALIDITA' | | SUPERSTITI | | | | | | COMPLESSO | |
|---|--------------------------|--------------|--------------|--------------|--------------|--------------|-------------|--------------|---------------|--------------|---------------|--------------|-----------|--------------|--------------|--------------|
| | VECCHIAIA ^(b) | | ANZIANITA' | | TOTALE | | | | da assicurato | | da pensionato | | totale | | | |
| | Numero | % | Numero | % | Numero | % | Numero | % | Numero | % | Numero | % | Numero | % | Numero | % |
| nessuna integrazione | 92 | 13,0 | 521 | 22,8 | 613 | 20,5 | 20 | 16,5 | 8 | 57,1 | 13 | 41,9 | 21 | 46,7 | 654 | 20,7 |
| 0 - 50 | 53 | 7,5 | 251 | 11,0 | 304 | 10,2 | 7 | 5,8 | 2 | 14,3 | 7 | 22,6 | 9 | 20,0 | 320 | 10,1 |
| 50 - 100 | 112 | 15,8 | 300 | 13,1 | 412 | 13,8 | 16 | 13,2 | - | - | 4 | 12,9 | 4 | 8,9 | 432 | 13,7 |
| 100 - 150 | 110 | 15,6 | 338 | 14,8 | 448 | 15,0 | 17 | 14,0 | 2 | 14,3 | 5 | 16,1 | 7 | 15,6 | 472 | 14,9 |
| 150 - 200 | 127 | 18,0 | 235 | 10,3 | 362 | 12,1 | 18 | 14,9 | 2 | 14,3 | 1 | 3,2 | 3 | 6,7 | 383 | 12,1 |
| 200 - 250 | 104 | 14,7 | 213 | 9,3 | 317 | 10,6 | 9 | 7,4 | - | - | 1 | 3,2 | 1 | 2,2 | 327 | 10,4 |
| 250 - 300 | 47 | 6,6 | 120 | 5,3 | 167 | 5,6 | 5 | 4,1 | - | - | - | - | - | - | 172 | 5,4 |
| 300 - 350 | 29 | 4,1 | 71 | 3,1 | 100 | 3,3 | 1 | 0,8 | - | - | - | - | - | - | 101 | 3,2 |
| 350 - 400 | 8 | 1,1 | 49 | 2,1 | 57 | 1,9 | 8 | 6,6 | - | - | - | - | - | - | 65 | 2,1 |
| 400 - 450 | 9 | 1,3 | 42 | 1,8 | 51 | 1,7 | 6 | 5,0 | - | - | - | - | - | - | 57 | 1,8 |
| 450 - 500 | 3 | 0,4 | 23 | 1,0 | 26 | 0,9 | 1 | 0,8 | - | - | - | - | - | - | 27 | 0,9 |
| 500 - 550 | 1 | 0,1 | 19 | 0,8 | 20 | 0,7 | 5 | 4,1 | - | - | - | - | - | - | 25 | 0,8 |
| 550 - 600 | 6 | 0,8 | 21 | 0,9 | 27 | 0,9 | 1 | 0,8 | - | - | - | - | - | - | 28 | 0,9 |
| 600 - 650 | - | - | 16 | 0,7 | 16 | 0,5 | 1 | 0,8 | - | - | - | - | - | - | 17 | 0,5 |
| 650 - 700 | 1 | 0,1 | 18 | 0,8 | 19 | 0,6 | 2 | 1,7 | - | - | - | - | - | - | 21 | 0,7 |
| 700 - 750 | - | - | 14 | 0,6 | 14 | 0,5 | 1 | 0,8 | - | - | - | - | - | - | 15 | 0,5 |
| 750 - 800 | 1 | 0,1 | 10 | 0,4 | 11 | 0,4 | - | - | - | - | - | - | - | - | 11 | 0,3 |
| 800 - 850 | - | - | 4 | 0,2 | 4 | 0,1 | 1 | 0,8 | - | - | - | - | - | - | 5 | 0,2 |
| 850 - 900 | 2 | 0,3 | 4 | 0,2 | 6 | 0,2 | 1 | 0,8 | - | - | - | - | - | - | 7 | 0,2 |
| 900 - 950 | 1 | 0,1 | 5 | 0,2 | 6 | 0,2 | - | - | - | - | - | - | - | - | 6 | 0,2 |
| 950 e oltre | 1 | 0,1 | 11 | 0,5 | 12 | 0,4 | 1 | 0,8 | - | - | - | - | - | - | 13 | 0,4 |
| totale | 707 | 100,0 | 2.285 | 100,0 | 2.992 | 100,0 | 121 | 100,0 | 14 | 100,0 | 31 | 100,0 | 45 | 100,0 | 3.158 | 100,0 |
| Importo medio mensile | 154 | | 154 | | 154 | | 207 | | 45 | | 48 | | 47 | | 154 | |

^(a) I dati si riferiscono alle pensioni contabilizzate^(b) La categoria Vecchiaia comprende le pensioni di vecchiaia anticipata e prepensionamenti^(c) L'estremo superiore della classe è escluso

FONDO GAS

Tav. 9MF - Numero delle pensioni vigenti al 1.1.2010 distinte per classe di importo della integrazione mensile e categoria^(a) - Femmine

| Classi di importo mensile (unità di euro) ^(c) | VECCHIAIA e ANZIANITA' | | | | | | INVALIDITA' | | SUPERSTITI | | | | | | COMPLESSO | |
|--|--------------------------|--------------|------------|--------------|------------|--------------|-------------|--------------|---------------|--------------|---------------|--------------|--------------|--------------|--------------|--------------|
| | VECCHIAIA ^(b) | | ANZIANITA' | | TOTALE | | | | da assicurato | | da pensionato | | totale | | | |
| | Numero | % | Numero | % | Numero | % | Numero | % | Numero | % | Numero | % | Numero | % | Numero | % |
| nessuna integrazione | 26 | 25,5 | 29 | 16,9 | 55 | 20,1 | 8 | 29,6 | 100 | 24,4 | 439 | 24,6 | 539 | 24,6 | 602 | 24,1 |
| 0 - 50 | 7 | 6,9 | 8 | 4,7 | 15 | 5,5 | 2 | 7,4 | 55 | 13,4 | 408 | 22,9 | 463 | 21,1 | 480 | 19,2 |
| 50 - 100 | 7 | 6,9 | 22 | 12,8 | 29 | 10,6 | 4 | 14,8 | 85 | 20,7 | 431 | 24,2 | 516 | 23,5 | 549 | 22,0 |
| 100 - 150 | 12 | 11,8 | 25 | 14,5 | 37 | 13,5 | 3 | 11,1 | 86 | 21,0 | 334 | 18,7 | 420 | 19,1 | 460 | 18,4 |
| 150 - 200 | 19 | 18,6 | 16 | 9,3 | 35 | 12,8 | 3 | 11,1 | 38 | 9,3 | 104 | 5,8 | 142 | 6,5 | 180 | 7,2 |
| 200 - 250 | 15 | 14,7 | 19 | 11,0 | 34 | 12,4 | 1 | 3,7 | 16 | 3,9 | 32 | 1,8 | 48 | 2,2 | 83 | 3,3 |
| 250 - 300 | 6 | 5,9 | 30 | 17,4 | 36 | 13,1 | 1 | 3,7 | 7 | 1,7 | 15 | 0,8 | 22 | 1,0 | 59 | 2,4 |
| 300 - 350 | 5 | 4,9 | 8 | 4,7 | 13 | 4,7 | - | - | 11 | 2,7 | 8 | 0,4 | 19 | 0,9 | 32 | 1,3 |
| 350 - 400 | 1 | 1,0 | 5 | 2,9 | 6 | 2,2 | 1 | 3,7 | 3 | 0,7 | 4 | 0,2 | 7 | 0,3 | 14 | 0,6 |
| 400 - 450 | 1 | 1,0 | 1 | 0,6 | 2 | 0,7 | 1 | 3,7 | 3 | 0,7 | 1 | 0,1 | 4 | 0,2 | 7 | 0,3 |
| 450 - 500 | 1 | 1,0 | 3 | 1,7 | 4 | 1,5 | 1 | 3,7 | 1 | 0,2 | - | - | 1 | 0,0 | 6 | 0,2 |
| 500 - 550 | - | - | 2 | 1,2 | 2 | 0,7 | - | - | 2 | 0,5 | 2 | 0,1 | 4 | 0,2 | 6 | 0,2 |
| 550 - 600 | 1 | 1,0 | - | - | 1 | 0,4 | - | - | - | - | 1 | 0,1 | 1 | 0,0 | 2 | 0,1 |
| 600 - 650 | - | - | 1 | 0,6 | 1 | 0,4 | 1 | 3,7 | - | - | - | - | - | - | 2 | 0,1 |
| 650 - 700 | - | - | 1 | 0,6 | 1 | 0,4 | 1 | 3,7 | 1 | 0,2 | - | - | 1 | 0,0 | 3 | 0,1 |
| 700 - 750 | - | - | 1 | 0,6 | 1 | 0,4 | - | - | 1 | 0,2 | 2 | 0,1 | 3 | 0,1 | 4 | 0,2 |
| 750 - 800 | - | - | 1 | 0,6 | 1 | 0,4 | - | - | 1 | 0,2 | - | - | 1 | 0,0 | 2 | 0,1 |
| 800 - 850 | - | - | - | - | - | - | - | - | - | - | 1 | 0,1 | 1 | 0,0 | 1 | 0,0 |
| 850 - 900 | - | - | - | - | - | - | - | - | - | - | - | - | - | - | - | - |
| 900 - 950 | - | - | - | - | - | - | - | - | - | - | - | - | - | - | - | - |
| 950 e oltre | 1 | 1,0 | - | - | 1 | 0,4 | - | - | - | - | 2 | 0,1 | 2 | 0,1 | 3 | 0,1 |
| totale | 102 | 100,0 | 172 | 100,0 | 274 | 100,0 | 27 | 100,0 | 410 | 100,0 | 1.784 | 100,0 | 2.194 | 100,0 | 2.495 | 100,0 |
| Importo medio mensile | 151 | | 176 | | 167 | | 164 | | 98 | | 70 | | 75 | | 86 | |

^(a) I dati si riferiscono alle pensioni contabilizzate^(b) La categoria Vecchiaia comprende le pensioni di vecchiaia anticipata e prepensionamenti^(c) L'estremo superiore della classe è escluso

FONDO GAS

Distribuzione delle pensioni vigenti al 1.1.2010 distinte per categoria e classi di importo mensile dell'integrazione
(classi di importo mensile in unità di euro)

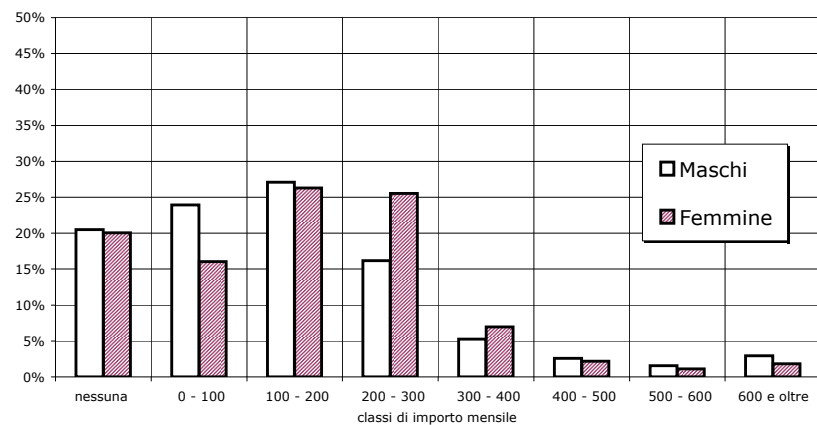
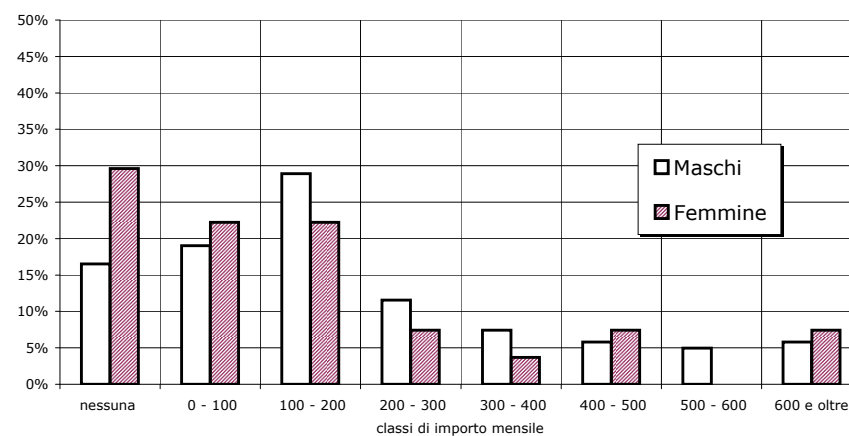
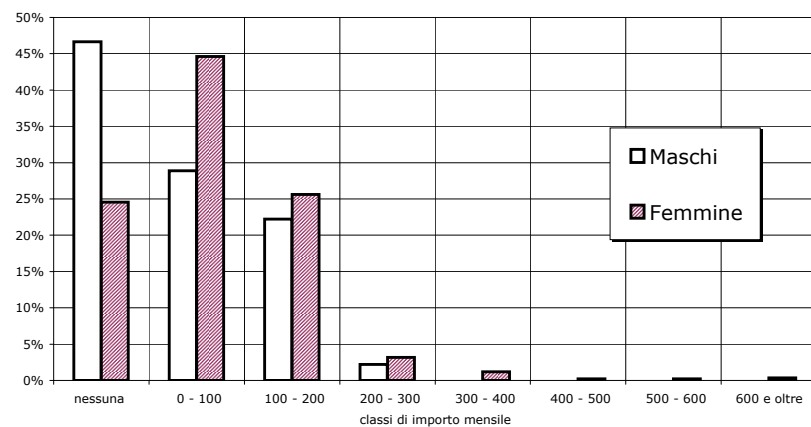
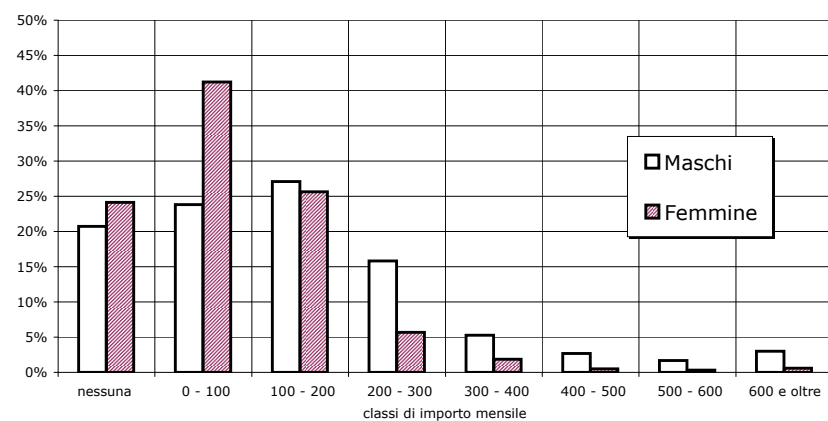
VECCHIAIA**INVALIDITA'****SUPERSTITI****COMPLESSO**

FONDO GAS

Tav. 10MF - Pensioni vigenti al 1.1.2010 distinte per classi di età e categoria ^(a) - Maschi e Femmine
(Importi in unità di euro)

| Classi di età ^(c) | VECCHIAIA e ANZIANITA' | | | | | | INVALIDITA' | | SUPERSTITI ^(d) | | | | | | COMPLESSO | |
|---------------------------------|--------------------------|---------------|--------------|---------------|--------------|---------------|-------------|---------------|---------------------------|---------------|---------------|---------------|--------------|---------------|--------------|---------------|
| | VECCHIAIA ^(b) | | ANZIANITA' | | TOTALE | | | | da assicurato | | da pensionato | | totale | | | |
| | Numero | % | Numero | % | Numero | % | Numero | % | Numero | % | Numero | % | Numero | % | Numero | % |
| fino a 4 | - | - | - | - | - | - | - | - | - | - | - | - | - | - | - | - |
| 5 - 9 | - | - | - | - | - | - | - | - | - | - | - | - | - | - | - | - |
| 10 - 14 | - | - | - | - | - | - | - | - | 2 | 0,5% | - | - | 2 | 0,1% | 2 | 0,0% |
| 15 - 19 | - | - | - | - | - | - | - | - | - | - | - | - | - | - | - | - |
| 20 - 24 | - | - | - | - | - | - | - | - | 2 | 0,5% | 1 | 0,1% | 3 | 0,1% | 3 | 0,1% |
| 25 - 29 | - | - | - | - | - | - | - | - | - | - | 1 | 0,1% | 1 | 0,0% | 1 | 0,0% |
| 30 - 34 | - | - | - | - | - | - | - | - | - | - | - | - | - | - | - | - |
| 35 - 39 | - | - | - | - | - | - | - | - | 1 | 0,2% | 2 | 0,1% | 3 | 0,1% | 3 | 0,1% |
| 40 - 44 | - | - | - | - | - | - | 2 | 1,4% | 10 | 2,4% | 2 | 0,1% | 12 | 0,5% | 14 | 0,2% |
| 45 - 49 | - | - | - | - | - | - | 6 | 4,1% | 24 | 5,7% | 14 | 0,8% | 38 | 1,7% | 44 | 0,8% |
| 50 - 54 | - | - | 4 | 0,2% | 4 | 0,1% | 12 | 8,1% | 30 | 7,1% | 17 | 0,9% | 47 | 2,1% | 63 | 1,1% |
| 55 - 59 | - | - | 400 | 16,3% | 400 | 12,2% | 19 | 12,8% | 27 | 6,4% | 33 | 1,8% | 60 | 2,7% | 479 | 8,5% |
| 60 - 64 | 22 | 2,7% | 823 | 33,5% | 845 | 25,9% | 17 | 11,5% | 33 | 7,8% | 71 | 3,9% | 104 | 4,6% | 966 | 17,1% |
| 65 - 69 | 46 | 5,7% | 435 | 17,7% | 481 | 14,7% | 13 | 8,8% | 25 | 5,9% | 84 | 4,6% | 109 | 4,9% | 603 | 10,7% |
| 70 - 74 | 48 | 5,9% | 395 | 16,1% | 443 | 13,6% | 15 | 10,1% | 50 | 11,8% | 200 | 11,0% | 250 | 11,2% | 708 | 12,5% |
| 75 - 79 | 177 | 21,9% | 200 | 8,1% | 377 | 11,5% | 17 | 11,5% | 76 | 17,9% | 345 | 19,0% | 421 | 18,8% | 815 | 14,4% |
| 80 - 84 | 238 | 29,4% | 136 | 5,5% | 374 | 11,5% | 17 | 11,5% | 74 | 17,5% | 459 | 25,3% | 533 | 23,8% | 924 | 16,3% |
| 85 - 89 | 200 | 24,7% | 60 | 2,4% | 260 | 8,0% | 25 | 16,9% | 49 | 11,6% | 383 | 21,1% | 432 | 19,3% | 717 | 12,7% |
| oltre 90 | 78 | 9,6% | 4 | 0,2% | 82 | 2,5% | 5 | 3,4% | 21 | 5,0% | 203 | 11,2% | 224 | 10,0% | 311 | 5,5% |
| totale | 809 | 100,0% | 2.457 | 100,0% | 3.266 | 100,0% | 148 | 100,0% | 424 | 100,0% | 1.815 | 100,0% | 2.239 | 100,0% | 5.653 | 100,0% |
| Età media | 81,2 | | 66,7 | | 70,3 | | 70,3 | | 75,6 | | 79,8 | | 79,0 | | 73,7 | |

^(a) I dati si riferiscono alle pensioni contabilizzate^(b) La categoria Vecchiaia comprende le pensioni di vecchiaia anticipata e prepensionamenti.^(c) Età calcolata al 31.12.2009 in anni compiuti.^(d) Le indicazioni relative all'età si riferiscono al coniuge ove questo sia compreso fra i beneficiari, all'orfano più giovane nel caso di pensione ai soli orfani.

FONDO GAS

Tav. 10M - Pensioni vigenti al 1.1.2010 distinte per classi di età e categoria ^(a) - Maschi
(Importi in unità di euro)

| | VECCHIAIA e ANZIANITA' | | | | | | INVALIDITA' | | SUPERSTITI ^(d) | | | | | | COMPLESSO | |
|------------------------------|--------------------------|---------------|--------------|---------------|--------------|---------------|-------------|---------------|---------------------------|---------------|---------------|---------------|-------------|---------------|--------------|---------------|
| | VECCHIAIA ^(b) | | ANZIANITA' | | TOTALE | | | | da assicurato | | da pensionato | | totale | | | |
| Classi di età ^(c) | Numero | % | Numero | % | Numero | % | Numero | % | Numero | % | Numero | % | Numero | % | Numero | % |
| fino a 4 | - | - | - | - | - | - | - | - | - | - | - | - | - | - | - | - |
| 5 - 9 | - | - | - | - | - | - | - | - | - | - | - | - | - | - | - | - |
| 10 - 14 | - | - | - | - | - | - | - | - | - | - | - | - | - | - | - | - |
| 15 - 19 | - | - | - | - | - | - | - | - | - | - | - | - | - | - | - | - |
| 20 - 24 | - | - | - | - | - | - | - | - | - | - | - | - | - | - | - | - |
| 25 - 29 | - | - | - | - | - | - | - | - | - | - | - | - | - | - | - | - |
| 30 - 34 | - | - | - | - | - | - | - | - | - | - | - | - | - | - | - | - |
| 35 - 39 | - | - | - | - | - | - | - | - | - | - | - | - | - | - | - | - |
| 40 - 44 | - | - | - | - | - | - | 1 | 0,8% | - | - | 2 | 6,5% | 2 | 4,4% | 3 | 0,1% |
| 45 - 49 | - | - | - | - | - | - | 4 | 3,3% | 3 | 21,4% | 4 | 12,9% | 7 | 15,6% | 11 | 0,3% |
| 50 - 54 | - | - | 4 | 0,2% | 4 | 0,1% | 11 | 9,1% | 5 | 35,7% | 3 | 9,7% | 8 | 17,8% | 23 | 0,7% |
| 55 - 59 | - | - | 348 | 15,2% | 348 | 11,6% | 14 | 11,6% | 1 | 7,1% | 2 | 6,5% | 3 | 6,7% | 365 | 11,6% |
| 60 - 64 | 1 | 0,1% | 750 | 32,8% | 751 | 25,1% | 14 | 11,6% | 2 | 14,3% | 8 | 25,8% | 10 | 22,2% | 775 | 24,5% |
| 65 - 69 | 32 | 4,5% | 402 | 17,6% | 434 | 14,5% | 12 | 9,9% | - | - | 2 | 6,5% | 2 | 4,4% | 448 | 14,2% |
| 70 - 74 | 39 | 5,5% | 382 | 16,7% | 421 | 14,1% | 14 | 11,6% | 1 | 7,1% | 8 | 25,8% | 9 | 20,0% | 444 | 14,1% |
| 75 - 79 | 167 | 23,6% | 199 | 8,7% | 366 | 12,2% | 15 | 12,4% | 2 | 14,3% | 1 | 3,2% | 3 | 6,7% | 384 | 12,2% |
| 80 - 84 | 219 | 31,0% | 136 | 6,0% | 355 | 11,9% | 13 | 10,7% | - | - | - | - | - | - | 368 | 11,7% |
| 85 - 89 | 175 | 24,8% | 60 | 2,6% | 235 | 7,9% | 19 | 15,7% | - | - | - | - | - | - | 254 | 8,0% |
| oltre 90 | 74 | 10,5% | 4 | 0,2% | 78 | 2,6% | 4 | 3,3% | - | - | 1 | 3,2% | 1 | 2,2% | 83 | 2,6% |
| totale | 707 | 100,0% | 2.285 | 100,0% | 2.992 | 100,0% | 121 | 100,0% | 14 | 100,0% | 31 | 100,0% | 45 | 100,0% | 3.158 | 100,0% |
| Età media | 82,0 | | 67,0 | | 70,5 | | 70,4 | | 57,7 | | 62,5 | | 61,0 | | 70,4 | |

^(a) I dati si riferiscono alle pensioni contabilizzate^(b) La categoria Vecchiaia comprende le pensioni di vecchiaia anticipata e prepensionamenti.^(c) Età calcolata al 31.12.2009 in anni compiuti.^(d) Le indicazioni relative all'età si riferiscono al coniuge ove questo sia compreso fra i beneficiari, all'orfano più giovane nel caso di pensione ai soli orfani.

FONDO GAS

Tav. 10F - Pensioni vigenti al 1.1.2010 distinte per classi di età e categoria ^(a) - Femmine

(Importi in unità di euro)

| | VECCHIAIA e ANZIANITA' | | | | | | INVALIDITA' | | SUPERSTITI ^(d) | | | | | | COMPLESSO | |
|------------------------------|--------------------------|---------------|-------------|---------------|-------------|---------------|-------------|---------------|---------------------------|---------------|---------------|---------------|--------------|---------------|--------------|---------------|
| | VECCHIAIA ^(b) | | ANZIANITA' | | TOTALE | | | | da assicurato | | da pensionato | | totale | | | |
| Classi di età ^(c) | Numero | % | Numero | % | Numero | % | Numero | % | Numero | % | Numero | % | Numero | % | Numero | % |
| fino a 4 | - | - | - | - | - | - | - | - | - | - | - | - | - | - | - | - |
| 5 - 9 | - | - | - | - | - | - | - | - | - | - | - | - | - | - | - | - |
| 10 - 14 | - | - | - | - | - | - | - | - | 2 | 0,5% | - | - | 2 | 0,1% | 2 | 0,1% |
| 15 - 19 | - | - | - | - | - | - | - | - | - | - | - | - | - | - | - | - |
| 20 - 24 | - | - | - | - | - | - | - | - | 2 | 0,5% | 1 | 0,1% | 3 | 0,1% | 3 | 0,1% |
| 25 - 29 | - | - | - | - | - | - | - | - | - | - | 1 | 0,1% | 1 | 0,0% | 1 | 0,0% |
| 30 - 34 | - | - | - | - | - | - | - | - | - | - | - | - | - | - | - | - |
| 35 - 39 | - | - | - | - | - | - | - | - | 1 | 0,2% | 2 | 0,1% | 3 | 0,1% | 3 | 0,1% |
| 40 - 44 | - | - | - | - | - | - | 1 | 3,7% | 10 | 2,4% | - | - | 10 | 0,5% | 11 | 0,4% |
| 45 - 49 | - | - | - | - | - | - | 2 | 7,4% | 21 | 5,1% | 10 | 0,6% | 31 | 1,4% | 33 | 1,3% |
| 50 - 54 | - | - | - | - | - | - | 1 | 3,7% | 25 | 6,1% | 14 | 0,8% | 39 | 1,8% | 40 | 1,6% |
| 55 - 59 | - | - | 52 | 30,2% | 52 | 19,0% | 5 | 18,5% | 26 | 6,3% | 31 | 1,7% | 57 | 2,6% | 114 | 4,6% |
| 60 - 64 | 21 | 20,6% | 73 | 42,4% | 94 | 34,3% | 3 | 11,1% | 31 | 7,6% | 63 | 3,5% | 94 | 4,3% | 191 | 7,7% |
| 65 - 69 | 14 | 13,7% | 33 | 19,2% | 47 | 17,2% | 1 | 3,7% | 25 | 6,1% | 82 | 4,6% | 107 | 4,9% | 155 | 6,2% |
| 70 - 74 | 9 | 8,8% | 13 | 7,6% | 22 | 8,0% | 1 | 3,7% | 49 | 12,0% | 192 | 10,8% | 241 | 11,0% | 264 | 10,6% |
| 75 - 79 | 10 | 9,8% | 1 | 0,6% | 11 | 4,0% | 2 | 7,4% | 74 | 18,0% | 344 | 19,3% | 418 | 19,1% | 431 | 17,3% |
| 80 - 84 | 19 | 18,6% | - | - | 19 | 6,9% | 4 | 14,8% | 74 | 18,0% | 459 | 25,7% | 533 | 24,3% | 556 | 22,3% |
| 85 - 89 | 25 | 24,5% | - | - | 25 | 9,1% | 6 | 22,2% | 49 | 12,0% | 383 | 21,5% | 432 | 19,7% | 463 | 18,6% |
| oltre 90 | 4 | 3,9% | - | - | 4 | 1,5% | 1 | 3,7% | 21 | 5,1% | 202 | 11,3% | 223 | 10,2% | 228 | 9,1% |
| totale | 102 | 100,0% | 172 | 100,0% | 274 | 100,0% | 27 | 100,0% | 410 | 100,0% | 1.784 | 100,0% | 2.194 | 100,0% | 2.495 | 100,0% |
| Età media | 76,0 | | 62,3 | | 67,4 | | 70,1 | | 76,2 | | 80,1 | | 79,3 | | 77,9 | |

^(a) I dati si riferiscono alle pensioni contabilizzate^(b) La categoria Vecchiaia comprende le pensioni di vecchiaia anticipata e prepensionamenti.^(c) Età calcolata al 31.12.2009 in anni compiuti.^(d) Le indicazioni relative all'età si riferiscono al coniuge ove questo sia compreso fra i beneficiari, all'orfano più giovane nel caso di pensione ai soli orfani.

FONDO GAS

Pensioni vigenti al 1.1.2010 distinte per categoria e classi di età del titolare

VECCHIAIA

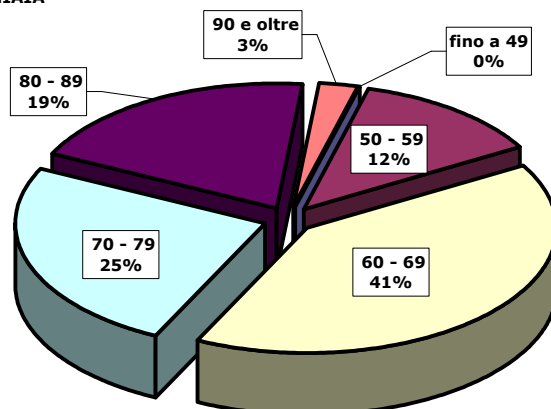

INVALIDITA'

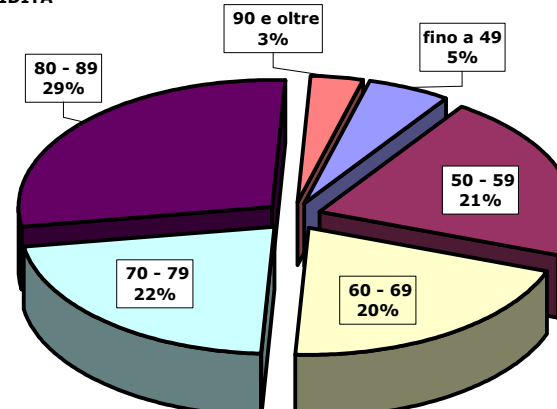

SUPERSTITI

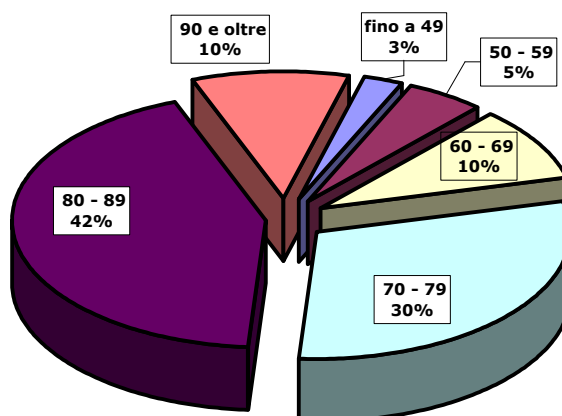

COMPLESSO

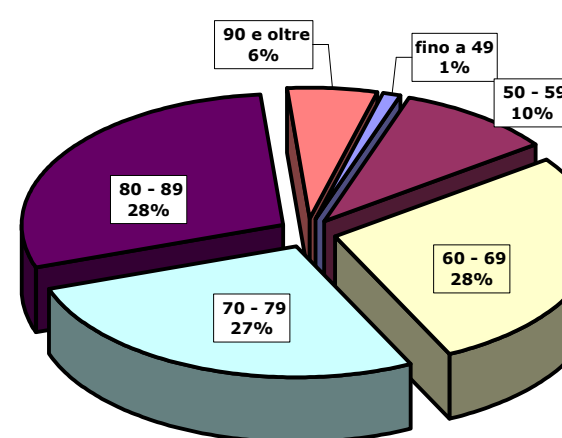

ISTITUTO NAZIONALE DELLA PREVIDENZA SOCIALE

SEDE CENTRALE IN ROMA

**FONDO DI PREVIDENZA PER GLI IMPIEGATI DIPENDENTI DAI
CONCESSIONARI DEL SERVIZIO DI RISCOSSIONE DEI
TRIBUTI E DELLE ALTRE ENTRATE DELLO STATO E DEGLI ENTI
PUBBLICI.**

INDICAZIONI DI CARATTERE STATISTICO

(Allegato al Bilancio Consuntivo per l'anno 2009)

INDICE DELLE TAVOLE

A-Descrizione dell'andamento temporale dei fenomeni più significativi della gestione.

Tav. n. 1 - Elementi caratteristici della gestione nel quinquennio 2005 – 2009.

Tav. n. 2 - Serie storica degli Iscritti, dei pensionati esistenti e del rapporto iscritti-pensionati.

Tav. n. 3 - Serie storica dell'ammontare dei contributi, delle prestazioni e del rapporto contributi-prestazioni.

Tav. n. 4 - Serie storica dei numeri, degli importi complessivi e degli importi medi delle pensioni di VECCHIAIA vigenti alla fine di ciascun anno. Incidenza % dell'intervento del Fondo sul complesso.

Tav. n. 5 - Serie storica dei numeri, degli importi complessivi e degli importi medi delle pensioni d'INVALIDITA' vigenti alla fine di ciascun anno. Incidenza % dell'intervento del Fondo sul complesso.

Tav. n. 6 - Serie storica dei numeri, degli importi complessivi e degli importi medi delle pensioni ai SUPERSTITI vigenti alla fine di ciascun anno. Incidenza % dell'intervento del Fondo sul complesso.

Tav. n. 7 - Serie storica dei numeri, degli importi complessivi e degli importi medi del COMPLESSO delle pensioni vigenti alla fine di ciascun anno. Incidenza % dell'intervento del Fondo sul complesso.

Tav. n. 8 - Serie storica dei numeri, degli importi complessivi e degli importi medi delle pensioni di VECCHIAIA liquidate alla fine di ciascun anno. Incidenza % dell'intervento del Fondo sul complesso.

Tav. n. 9 - Serie storica dei numeri, degli importi complessivi e degli importi medi delle pensioni d'INVALIDITA' liquidate alla fine di ciascun anno. Incidenza % dell'intervento del Fondo sul complesso.

Tav. n. 10 - Serie storica dei numeri, degli importi complessivi e degli importi medi delle pensioni ai SUPERSTITI liquidate alla fine di ciascun anno. Incidenza % dell'intervento del Fondo sul complesso.

Tav. n. 11 - Serie storica dei numeri, degli importi complessivi e degli importi medi del COMPLESSO delle pensioni liquidate alla fine di ciascun anno. Incidenza % dell'intervento del Fondo sul complesso.

B-Principali informazioni tratte dalle procedure automatizzate alla data del 01/01/2010.

Tav. n. 12 – MASCHI - Numero ed importo medio mensile delle pensioni vigenti, ripartite per anno di decorrenza e categoria.

Tav. n. 12 – FEMMINE - Numero ed importo medio mensile delle pensioni vigenti, ripartite per anno di decorrenza e categoria.

Tav. n. 12 – MASCHI e FEMMINE - Numero ed importo medio mensile delle pensioni vigenti, ripartite per anno di decorrenza e categoria.

Tav. n. 13 - Distribuzione per sesso del numero, dell'età, dell'anzianità e dell'importo medio mensile delle pensioni di VECCHIAIA decorrenti nel periodo 2000 - 2009.

Tav.n. 14 - Numero delle pensioni vigenti ripartite per classi di età del titolare, per categoria e sesso.

Tav. n. 15 – MASCHI - Valori assoluti e valori percentuali del numero delle pensioni vigenti, ripartite per classe d'importo e per categoria.

Tav. n. 15 – FEMMINE - Valori assoluti e valori percentuali del numero delle pensioni vigenti, ripartite per classe d'importo e per categoria.

Tav. n. 15 - MASCHI e FEMMINE - Valori assoluti e valori percentuali del numero delle pensioni vigenti, ripartite per classe d'importo e per categoria.

Tav. n. 15 bis– MASCHI - Valori assoluti e valori percentuali del numero delle pensioni vigenti, ripartite per classe d'importo a carico fondo e per categoria.

Tav. n. 15 bis– FEMMINE - Valori assoluti e valori percentuali del numero delle pensioni vigenti, ripartite per classe d'importo a carico fondo e per categoria

Tav. n. 15 bis– MASCHI e FEMMINE - Valori assoluti e valori percentuali del numero delle pensioni vigenti, ripartite per classe d'importo a carico fondo e per categoria

C-Analisi dell'intervento delle gestioni sulle pensioni esistenti alla data del 01/01/2010.

Tav. n. 16 - Misura dell'intervento delle gestioni per le pensioni esistenti

Tav. n. 17 - Pensioni vigenti: numero ed importi medi mensili, per categoria a carico dell'AGO e del Fondo.

**A-DESCRIZIONE DELL'ANDAMENTO TEMPORALE DEI
FENOMENI PIÙ SIGNIFICATIVI DELLA GESTIONE.**

FONDO DI PREVIDENZA PER IL PERSONALE ESATTORIALE**Tav. 1 - Elementi caratteristici della gestione nel quinquennio 2005- 2009****Importi in EURO**

| Descrizione | | | | | |
|---|----------|----------|----------|----------|----------|
| | 2005 | 2006 | 2007 | 2008 | 2009 |
| Aliquota contributiva complessiva a fine anno (%) (a) | 12,85 | 12,85 | 12,85 | 12,85 | 12,85 |
| - ai fini del trattamento integrativo (%) | 5,50 | 5,50 | 5,50 | 5,50 | 5,50 |
| - ai fini delle prestazioni di capitale (%) | 6,35 + 1 | 6,35 + 1 | 6,35 + 1 | 6,35 + 1 | 6,35 + 1 |
| Risultato d'esercizio (milioni) | -90 | -82 | -76 | 33 | 2 |
| Patrimonio netto a fine anno (milioni) | 1.024 | 942 | 865 | 898 | 900 |
| Numero iscritti a fine anno | 9.600 | 9.550 | 8.950 | 8.850 | 8.700 |
| Monti retributivi imponibili ai fini del tratt. integrativo (milioni) | 334 | 335 | 315 | 359 | 353 |
| Retribuzione media imponibile ai fini del tratt. integrativo (b) | 34.779 | 35.000 | 35.223 | 40.500 | 40.600 |
| Numero pensioni vigenti a fine anno (c) | 8.520 | 8.116 | 7.861 | 7.590 | 7.327 |
| Pensione media in pagamento a fine anno | 20.063 | 20.579 | 21.038 | 21.417 | 22.202 |
| Rapporto iscritti-pensionati | 1,13 | 1,18 | 1,14 | 1,17 | 1,19 |
| Rapporto pensione media-retribuzione media (%) | 57,70 | 58,80 | 59,70 | 52,90 | 54,70 |

a- L'aliquota contributiva delle prestazioni di capitale è fissata con decorrenza 1 gennaio 1996 nella misura del 7,35%, di cui 6,35% assegnata alla gestione del trattamento di fine rapporto e 1% all'assicurazione temporanea di gruppo in caso d'invalidità e di morte dell'iscritto (D.P.C.M. 19 febbraio 1996).

b- Calcolata sul numero degli iscritti alla fine dell'anno;

c- Valori di bilancio consuntivo comprensivi dell'integrazione di competenza.

FONDO DI PREVIDENZA PER IL PERSONALE ESATTORIALE**Tav n. 2 - Serie storica degli iscritti, dei pensionati esistenti e del rapporto iscritti-pensionati.**

| Anni | Iscritti | Pensionati | Rapporto Iscritti-Pensionati |
|-------------|-----------------|-------------------|---|
| 1981 | 14.100 | 11.289 | 1,25 |
| 1982 | 14.200 | 11.387 | 1,25 |
| 1983 | 14.000 | 11.223 | 1,25 |
| 1984 | 14.000 | 11.140 | 1,26 |
| 1985 | 14.000 | 11.030 | 1,27 |
| 1986 | 14.000 | 10.900 | 1,28 |
| 1987 | 14.000 | 10.864 | 1,29 |
| 1988 | 12.700 | 10.802 | 1,18 |
| 1989 | 12.700 | 10.755 | 1,18 |
| 1990 | 11.500 | 11.458 | 1,00 |
| 1991 | 12.300 | 11.350 | 1,08 |
| 1992 | 12.700 | 11.249 | 1,13 |
| 1993 | 13.000 | 11.102 | 1,17 |
| 1994 | 13.100 | 10.980 | 1,19 |
| 1995 | 13.500 | 10.818 | 1,25 |
| 1996 | 13.400 | 10.690 | 1,25 |
| 1997 | 12.900 | 10.671 | 1,21 |
| 1998 | 12.450 | 10.381 | 1,20 |
| 1999 | 12.200 | 10.130 | 1,20 |
| 2000 | 12.100 | 9.811 | 1,23 |
| 2001 | 12.380 | 9.580 | 1,29 |
| 2002 | 11.340 | 9.245 | 1,23 |
| 2003 | 11.300 | 8.919 | 1,27 |
| 2004 | 10.000 | 8.567 | 1,17 |
| 2005 | 9.600 | 8.520 | 1,13 |
| 2006 | 9.550 | 8.116 | 1,18 |
| 2007 | 8.950 | 7.861 | 1,14 |
| 2008 | 8.850 | 7.590 | 1,17 |
| 2009 | 8.700 | 7.327 | 1,19 |

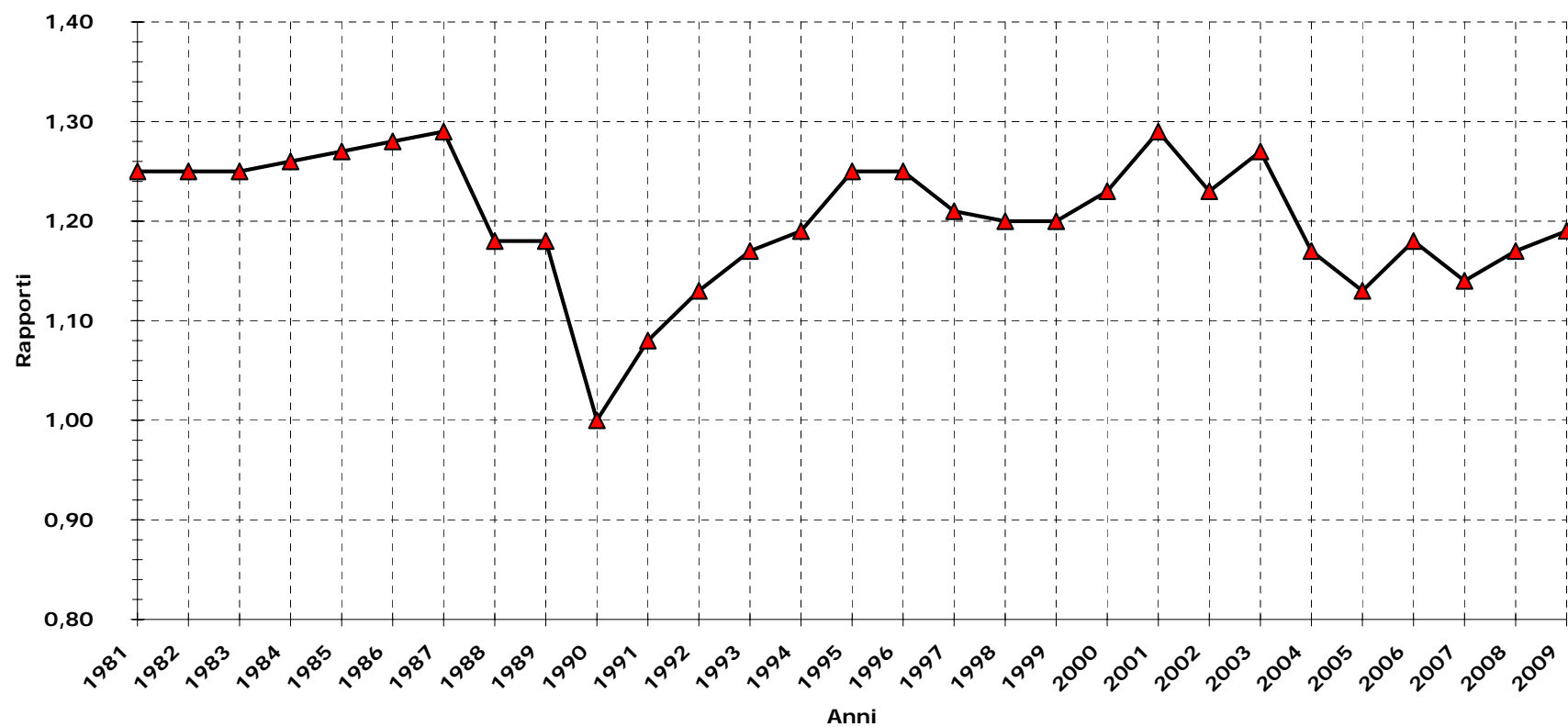
FONDO DI PREVIDENZA PER IL PERSONALE ESATTORIALE.**Andamento temporale del rapporto iscritti-pensionati.**

FONDO DI PREVIDENZA PER IL PERSONALE ESATTORIALE.

Serie storica del numero degli iscritti e del numero dei pensionati

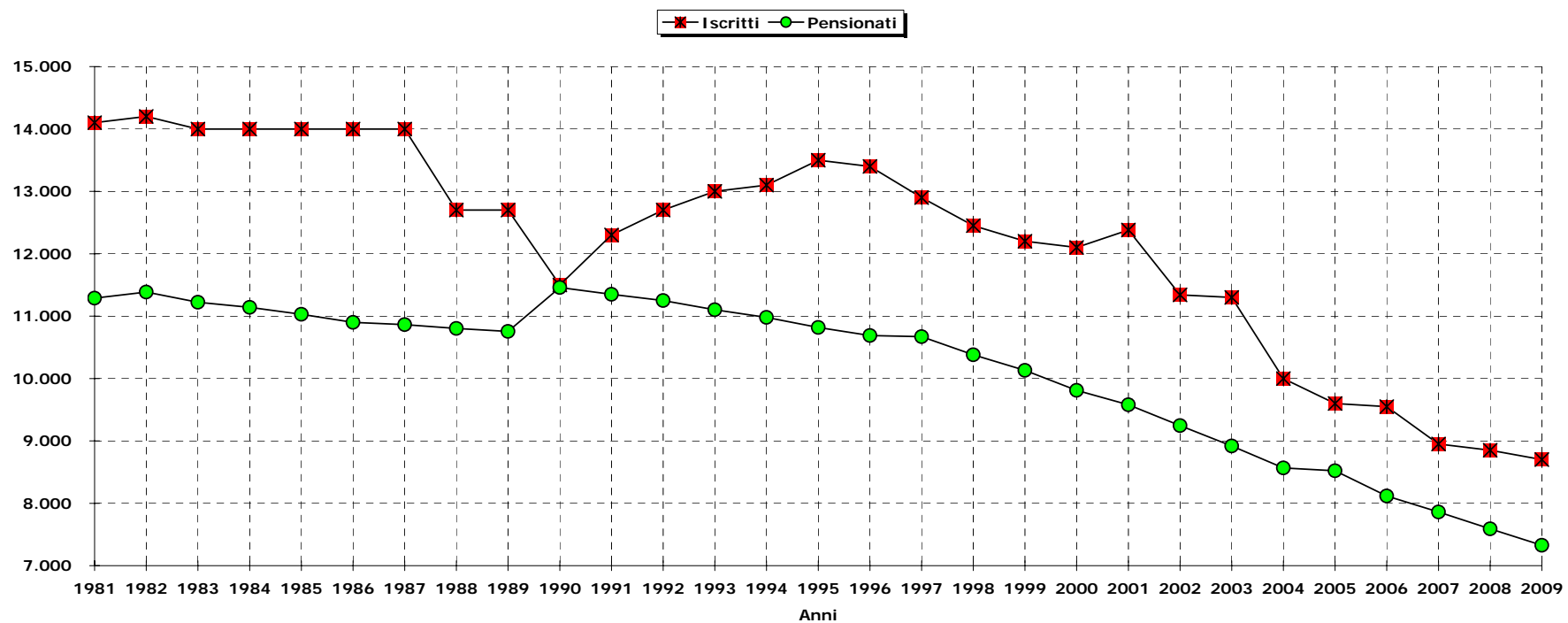

FONDO DI PREVIDENZA PER IL PERSONALE ESATTORIALE

**Tav n. 3 - Serie storica dell'ammontare dei contributi,
delle prestazioni e del rapporto contributi-
(migliaia di EURO)**

| Anni | Contributi (a) | Prestazioni (b) | Rapporto Contrib-Prest. |
|-------------|---------------------------|----------------------------|------------------------------------|
| 1981 | 21.391 | 9.765 | 2,19 |
| 1982 | 24.351 | 12.444 | 1,96 |
| 1983 | 28.030 | 13.547 | 2,07 |
| 1984 | 33.190 | 13.706 | 2,42 |
| 1985 | 37.725 | 17.115 | 2,20 |
| 1986 | 41.441 | 18.695 | 2,22 |
| 1987 | 47.554 | 22.631 | 2,10 |
| 1988 | 51.394 | 20.883 | 2,46 |
| 1989 | 61.583 | 30.724 | 2,00 |
| 1990 | 78.445 | 76.243 | 1,03 |
| 1991 | 76.731 | 27.440 | 2,80 |
| 1992 | 75.583 | 23.940 | 3,16 |
| 1993 | 80.286 | 20.784 | 3,86 |
| 1994 | 82.778 | 14.905 | 5,55 |
| 1995 | 91.858 | 25.654 | 3,58 |
| 1996 | 59.412 | 21.222 | 2,80 |
| 1997 | 58.274 | 50.797 | 1,15 |
| 1998 | 54.202 | 52.540 | 1,03 |
| 1999 | 57.441 | 37.254 | 1,54 |
| 2000 | 49.585 | 44.365 | 1,12 |
| 2001 | 48.365 | 46.554 | 1,04 |
| 2002 | 47.096 | 42.744 | 1,10 |
| 2003 | 44.013 | 44.278 | 0,99 |
| 2004 | 39.560 | 57.396 | 0,69 |
| 2005 | 41.150 | 66.814 | 0,62 |
| 2006 | 41.945 | 57.983 | 0,72 |
| 2007 | 38.179 | 56.700 | 0,67 |
| 2008 | 43.457 | 26.139 | 1,66 |
| 2009 | 40.384 | 59.473 | 0,68 |

(a) Solo contributi a carico dei datori di lavoro e degli iscritti.

(b) Spese per prestazioni istituzionali: rate nette di pensione, indennità di fine rapporto, indennità integrativa dell'assicurazione temporanea di gruppo

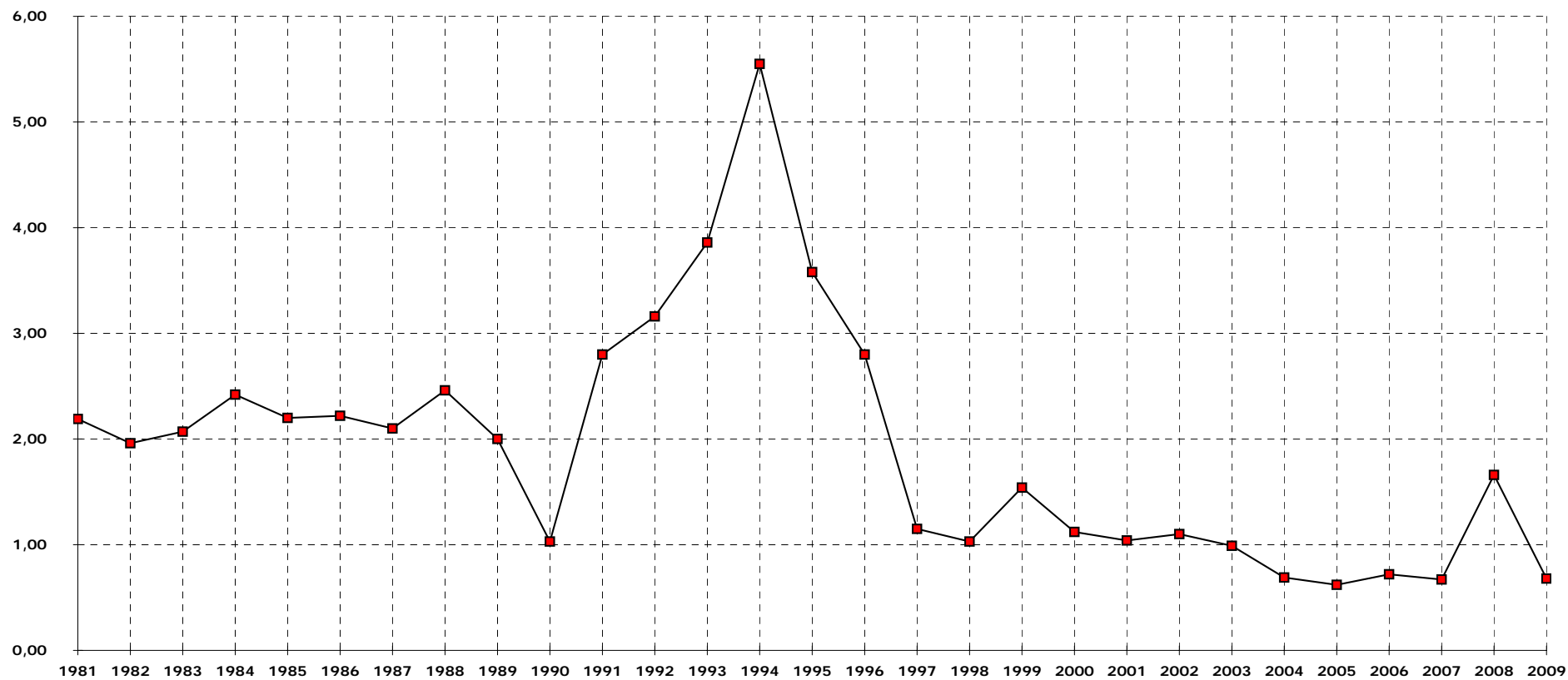
FONDO DI PREVIDENZA PER IL PERSONALE ESATTORIALE**Andamento temporale del rapporto contributi-prestazioni.**

FONDO DI PREVIDENZA PER IL PERSONALE ESATTORIALE.

Serie storica dell'ammontare dei contributi e delle prestazioni.

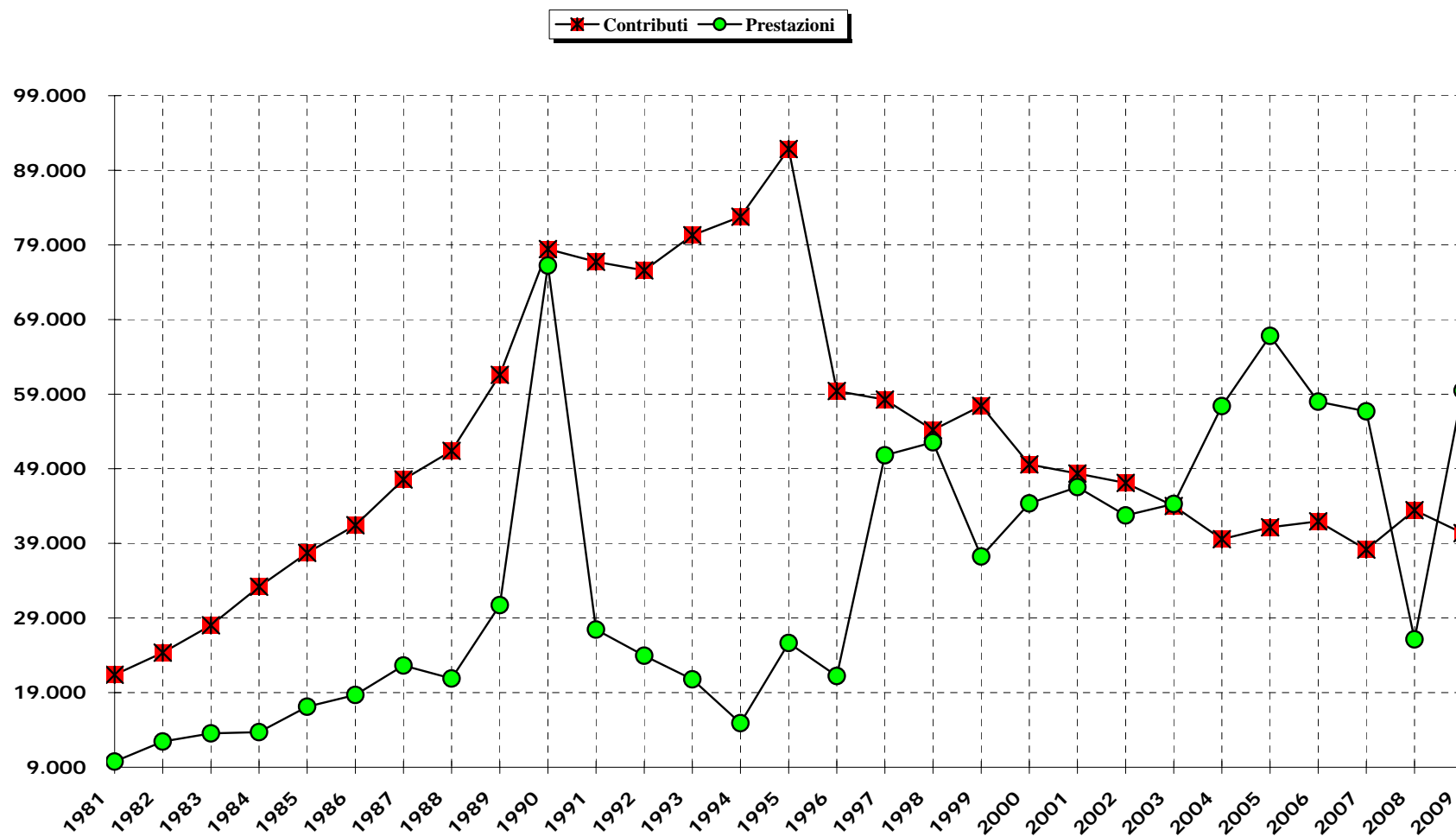

FONDO DI PREVIDENZA PER IL PERSONALE ESATTORIALE

Tav. n. 4 - (A) - Serie storica dei numeri, degli importi complessivi e degli importi medi delle pensioni di VECCHIAIA VIGENTI alla fine di ciascun anno (a)

| Anni | Numeri | Importo annuo | | | Importo medio annuo | | | Incidenza % Fondo su Complesso |
|------|--------|------------------------------------|--------------------------------------|---------------------------|---------------------------|-----------------------------|-----------------------|---|
| | | a carico OBG (migl. di EURO) | a carico Fondo (migl. di EURO) | Totale (migl. di EURO) | a carico OBG (EURO) | a carico Fondo (EURO) | Complessivo (EURO) | |
| 1981 | 6.058 | 26.071 | 3.540 | 29.611 | 4.304 | 584 | 4.888 | 12,0 |
| 1982 | 6.013 | 29.729 | 3.780 | 33.509 | 4.944 | 629 | 5.573 | 11,3 |
| 1983 | 5.833 | 33.920 | 4.000 | 37.921 | 5.815 | 686 | 6.501 | 10,5 |
| 1984 | 5.713 | 36.045 | 4.354 | 40.399 | 6.309 | 762 | 7.071 | 10,8 |
| 1985 | 5.586 | 39.066 | 4.797 | 43.863 | 6.994 | 859 | 7.853 | 10,9 |
| 1986 | 5.482 | 42.575 | 4.028 | 46.603 | 7.766 | 735 | 8.501 | 8,6 |
| 1987 | 5.416 | 45.312 | 5.228 | 50.540 | 8.366 | 965 | 9.331 | 10,3 |
| 1988 | 5.345 | 48.340 | 5.856 | 54.195 | 9.044 | 1.096 | 10.140 | 10,8 |
| 1989 | 5.275 | 56.123 | 4.967 | 61.091 | 10.640 | 942 | 11.582 | 8,1 |
| 1990 | 5.967 | 74.947 | 6.255 | 81.202 | 12.560 | 1.048 | 13.608 | 7,7 |
| 1991 | 5.895 | 84.568 | 5.637 | 90.205 | 14.346 | 956 | 15.302 | 6,2 |
| 1992 | 5.834 | 89.302 | 6.179 | 95.481 | 15.307 | 1.059 | 16.366 | 6,5 |
| 1993 | 5.698 | 93.775 | 5.954 | 99.729 | 16.457 | 1.045 | 17.502 | 6,0 |
| 1994 | 5.574 | 96.867 | 6.237 | 103.104 | 17.378 | 1.119 | 18.497 | 6,0 |
| 1995 | 5.512 | 99.469 | 6.185 | 105.654 | 18.046 | 1.122 | 19.168 | 5,9 |
| 1996 | 5.432 | 103.224 | 7.924 | 111.148 | 19.003 | 1.459 | 20.462 | 7,1 |
| 1997 | 5.441 | 108.728 | 9.836 | 118.565 | 19.983 | 1.808 | 21.791 | 8,3 |
| 1998 | 5.258 | 108.201 | 9.395 | 117.597 | 20.578 | 1.787 | 22.365 | 8,0 |
| 1999 | 5.078 | 107.050 | 8.634 | 115.684 | 21.081 | 1.700 | 22.781 | 7,5 |
| 2000 | 4.848 | 105.164 | 8.113 | 113.277 | 21.692 | 1.673 | 23.366 | 7,2 |
| 2001 | 4.687 | 105.451 | 7.192 | 112.642 | 22.499 | 1.534 | 24.033 | 6,4 |
| 2002 | 4.504 | 105.685 | 6.639 | 112.324 | 23.465 | 1.474 | 24.939 | 5,9 |
| 2003 | 4.297 | 104.298 | 6.206 | 110.504 | 24.272 | 1.444 | 25.717 | 5,6 |
| 2004 | 4.107 | 102.939 | 6.026 | 108.965 | 25.064 | 1.467 | 26.531 | 5,5 |
| 2005 | 4.066 | 104.390 | 5.905 | 110.295 | 25.674 | 1.452 | 27.126 | 5,4 |
| 2006 | 3.862 | 101.837 | 5.732 | 107.569 | 26.369 | 1.484 | 27.853 | 5,3 |
| 2007 | 3.726 | 100.645 | 5.557 | 106.202 | 27.012 | 1.491 | 28.503 | 5,2 |
| 2008 | 3.550 | 98.115 | 5.310 | 103.425 | 27.638 | 1.496 | 29.134 | 5,1 |
| 2009 | 3.404 | 97.918 | 5.112 | 103.030 | 28.766 | 1.502 | 30.267 | 5,0 |

(a) Il numero e l'importo delle pensioni vigenti a fine anno si riferiscono a valori di competenza per i quali sono state effettuate le opportune operazioni di integrazione e decontabilizzazione. Gli importi esposti, inoltre, sono espressi in moneta dell'anno di riferimento.

FONDO DI PREVIDENZA PER IL PERSONALE ESATTORIALE.

Serie storica dell'indice dell'intervento del Fondo per le pensioni di VECCHIAIA VIGENTI alla fine di ciascun anno.

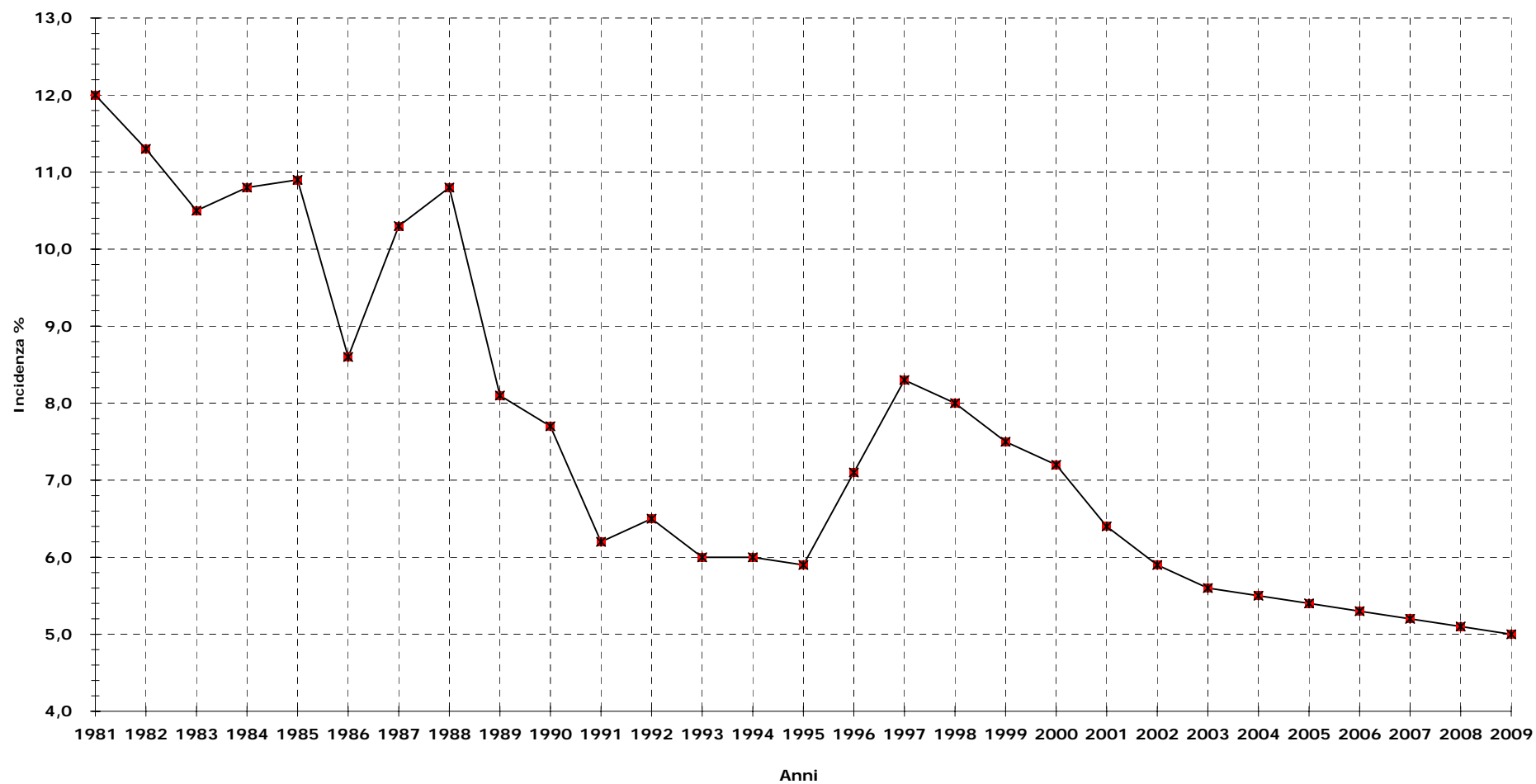

FONDO DI PREVIDENZA PER IL PERSONALE ESATTORIALE

Tav. n.5 - (B) - Serie storica dei numeri, degli importi complessivi e degli importi medi delle pensioni d'INVALIDITA' VIGENTI alla fine di ciascun anno (a).

| Anni | Numeri | Importo Annuo | | | Importo medio annuo | | | Incidenza % Fondo su Complesso |
|------|--------|------------------------------------|--------------------------------------|---------------------------|---------------------------|-----------------------------|-----------------------|---|
| | | a carico OBG (migl. di EURO) | a carico Fondo (migl. di EURO) | Totale (migl. di EURO) | a carico OBG (EURO) | a carico Fondo (EURO) | Complessivo (EURO) | |
| 1981 | 765 | 2.608 | 195 | 2.803 | 3.409 | 255 | 3.664 | 7,0 |
| 1982 | 754 | 2.995 | 214 | 3.209 | 3.972 | 284 | 4.256 | 6,7 |
| 1983 | 736 | 3.497 | 250 | 3.747 | 4.752 | 340 | 5.092 | 6,7 |
| 1984 | 702 | 3.501 | 361 | 3.862 | 4.987 | 514 | 5.501 | 9,3 |
| 1985 | 676 | 3.772 | 297 | 4.070 | 5.580 | 440 | 6.020 | 7,3 |
| 1986 | 655 | 4.166 | 168 | 4.334 | 6.361 | 256 | 6.617 | 3,9 |
| 1987 | 638 | 4.310 | 318 | 4.627 | 6.755 | 498 | 7.253 | 6,9 |
| 1988 | 592 | 4.319 | 356 | 4.675 | 7.296 | 601 | 7.897 | 7,6 |
| 1989 | 562 | 4.771 | 277 | 5.047 | 8.488 | 493 | 8.981 | 5,5 |
| 1990 | 547 | 5.110 | 321 | 5.431 | 9.342 | 586 | 9.928 | 5,9 |
| 1991 | 535 | 5.567 | 280 | 5.847 | 10.405 | 523 | 10.928 | 4,8 |
| 1992 | 526 | 5.916 | 327 | 6.243 | 11.247 | 622 | 11.869 | 5,2 |
| 1993 | 511 | 6.193 | 323 | 6.516 | 12.119 | 632 | 12.751 | 5,0 |
| 1994 | 500 | 6.422 | 356 | 6.778 | 12.844 | 713 | 13.557 | 5,3 |
| 1995 | 484 | 6.583 | 280 | 6.863 | 13.602 | 578 | 14.180 | 4,1 |
| 1996 | 477 | 6.885 | 284 | 7.169 | 14.435 | 595 | 15.030 | 4,0 |
| 1997 | 458 | 7.053 | 326 | 7.380 | 30.485 | 713 | 31.198 | 4,4 |
| 1998 | 447 | 7.107 | 270 | 7.378 | 31.353 | 604 | 31.957 | 3,7 |
| 1999 | 434 | 6.992 | 268 | 7.259 | 16.110 | 616 | 16.727 | 3,7 |
| 2000 | 431 | 7.261 | 245 | 7.506 | 16.847 | 569 | 17.416 | 3,3 |
| 2001 | 425 | 7.454 | 242 | 7.696 | 17.538 | 570 | 18.109 | 3,1 |
| 2002 | 409 | 7.509 | 238 | 7.747 | 18.359 | 582 | 18.941 | 3,1 |
| 2003 | 388 | 7.314 | 229 | 7.543 | 18.851 | 590 | 19.440 | 3,0 |
| 2004 | 372 | 7.243 | 233 | 7.476 | 19.470 | 626 | 20.096 | 3,1 |
| 2005 | 359 | 7.079 | 234 | 7.313 | 19.719 | 652 | 20.371 | 3,2 |
| 2006 | 340 | 6.880 | 235 | 7.115 | 20.235 | 691 | 20.926 | 3,3 |
| 2007 | 318 | 6.510 | 226 | 6.736 | 20.472 | 711 | 21.182 | 3,4 |
| 2008 | 305 | 6.366 | 232 | 6.598 | 20.872 | 761 | 21.633 | 3,5 |
| 2009 | 290 | 6.286 | 230 | 6.516 | 21.676 | 793 | 22.469 | 3,5 |

(a) Il numero e l'importo delle pensioni vigenti a fine anno si riferiscono a valori di competenza per i quali sono state effettuate le opportune operazioni di integrazione e decontabilizzazione.
Gli importi esposti, inoltre, sono espressi in moneta dell'anno di riferimento.

FONDO DI PREVIDENZA PER IL PERSONALE ESATTORIALE

Tav. n. 6 - (C) - Serie storica dei numeri, degli importi complessivi e degli importi medi delle pensioni ai SUPERSTITI
VIGENTI
alla fine di ciascun anno (a).

| Anni | Numeri | Importo Annuo | | | Importo medio annuo | | | Incidenza % Fondo su Complesso |
|------|--------|------------------------------------|--------------------------------------|---------------------------|---------------------------|-----------------------------|-----------------------|---|
| | | a carico OBG (migl. di EURO) | a carico Fondo (migl. di EURO) | Totale (migl. di EURO) | a carico OBG (EURO) | a carico Fondo (EURO) | Complessivo (EURO) | |
| 1981 | 4.466 | 10.985 | 953 | 11.938 | 2.460 | 213 | 2.673 | 8,0 |
| 1982 | 4.620 | 13.376 | 1.142 | 14.518 | 2.895 | 247 | 3.142 | 7,9 |
| 1983 | 4.654 | 16.183 | 1.300 | 17.483 | 3.477 | 279 | 3.756 | 7,4 |
| 1984 | 4.725 | 17.832 | 1.460 | 19.292 | 3.774 | 309 | 4.083 | 7,6 |
| 1985 | 4.768 | 19.533 | 1.682 | 21.215 | 4.097 | 353 | 4.450 | 7,9 |
| 1986 | 4.763 | 22.276 | 766 | 23.042 | 4.677 | 161 | 4.838 | 3,3 |
| 1987 | 4.810 | 23.347 | 1.942 | 25.289 | 4.854 | 404 | 5.258 | 7,7 |
| 1988 | 4.865 | 24.877 | 2.078 | 26.955 | 5.114 | 427 | 5.541 | 7,7 |
| 1989 | 4.918 | 28.461 | 2.120 | 30.581 | 5.787 | 431 | 6.218 | 6,9 |
| 1990 | 4.944 | 30.778 | 2.443 | 33.221 | 6.225 | 494 | 6.719 | 7,4 |
| 1991 | 4.920 | 35.211 | 2.132 | 37.343 | 7.157 | 433 | 7.590 | 5,7 |
| 1992 | 4.889 | 36.364 | 2.816 | 39.179 | 7.438 | 576 | 8.014 | 7,2 |
| 1993 | 4.893 | 39.226 | 2.910 | 42.136 | 8.017 | 595 | 8.612 | 6,9 |
| 1994 | 4.906 | 41.274 | 3.345 | 44.618 | 8.413 | 682 | 9.095 | 7,5 |
| 1995 | 4.822 | 42.928 | 2.850 | 45.778 | 8.903 | 591 | 9.494 | 6,2 |
| 1996 | 4.781 | 88.058 | 2.664 | 48.143 | 18.418 | 1.079 | 19.497 | 5,5 |
| 1997 | 4.772 | 47.535 | 2.477 | 50.012 | 19.774 | 519 | 20.293 | 5,0 |
| 1998 | 4.676 | 47.839 | 2.337 | 50.176 | 10.231 | 500 | 10.731 | 4,7 |
| 1999 | 4.618 | 48.559 | 2.096 | 50.655 | 10.515 | 454 | 10.969 | 4,1 |
| 2000 | 4.532 | 48.803 | 1.900 | 50.703 | 10.769 | 419 | 11.188 | 3,7 |
| 2001 | 4.468 | 49.854 | 1.714 | 51.568 | 11.158 | 384 | 11.542 | 3,3 |
| 2002 | 4.332 | 50.615 | 1.370 | 51.985 | 11.684 | 316 | 12.000 | 2,6 |
| 2003 | 4.234 | 51.138 | 1.104 | 52.242 | 12.078 | 261 | 12.339 | 2,1 |
| 2004 | 4.088 | 51.353 | 853 | 52.206 | 12.562 | 209 | 12.771 | 1,6 |
| 2005 | 4.095 | 52.593 | 732 | 53.325 | 12.843 | 179 | 13.022 | 1,4 |
| 2006 | 3.914 | 51.955 | 378 | 52.333 | 13.274 | 97 | 13.371 | 0,7 |
| 2007 | 3.817 | 52.195 | 250 | 52.445 | 13.674 | 65 | 13.740 | 0,5 |
| 2008 | 3.735 | 52.021 | 512 | 52.533 | 13.928 | 137 | 14.065 | 1,0 |
| 2009 | 3.633 | 50.473 | 2.652 | 53.125 | 13.893 | 730 | 14.623 | 5,0 |

(a) Il numero e l'importo delle pensioni vigenti a fine anno si riferiscono a valori di competenza per i quali sono state effettuate opportune operazioni di integrazione e decontabilizzazione. Gli importi esposti, inoltre, sono espressi in moneta dell'anno di riferimento.

FONDO DI PREVIDENZA PER IL PERSONALE ESATTORIALE

Tav. n. 7 - (A+B+C)- Serie storica dei numeri, degli importi complessivi e degli importi medi del COMPLESSO delle pensioni VIGENTI alla fine di ciascun anno (a)

| Anni | Numeri | Importo Annuo | | | Importo medio annuo | | | Incidenza % Fondo su Complesso |
|------|--------|------------------------------------|--------------------------------------|---------------------------|---------------------------|-----------------------------|-----------------------|--------------------------------------|
| | | a carico OBG (migl. di EURO) | a carico Fondo (migl. di EURO) | Totale (migl. di EURO) | a carico OBG (EURO) | a carico Fondo (EURO) | Complessivo (EURO) | |
| 1981 | 11.289 | 39.664 | 4.689 | 44.353 | 3.513 | 415 | 3.928 | 10,6 |
| 1982 | 11.387 | 46.099 | 5.136 | 51.236 | 4.048 | 451 | 4.499 | 10,0 |
| 1983 | 11.223 | 53.600 | 5.551 | 59.151 | 4.776 | 495 | 5.271 | 9,4 |
| 1984 | 11.140 | 57.377 | 6.175 | 63.552 | 5.151 | 554 | 5.705 | 9,7 |
| 1985 | 11.030 | 62.371 | 6.776 | 69.147 | 5.655 | 614 | 6.269 | 9,8 |
| 1986 | 10.900 | 69.017 | 4.962 | 73.979 | 6.332 | 455 | 6.787 | 6,7 |
| 1987 | 10.864 | 72.969 | 7.488 | 80.456 | 6.717 | 689 | 7.406 | 9,3 |
| 1988 | 10.802 | 77.536 | 8.289 | 85.825 | 7.178 | 767 | 7.945 | 9,7 |
| 1989 | 10.755 | 89.355 | 7.364 | 96.719 | 8.308 | 685 | 8.993 | 7,6 |
| 1990 | 11.458 | 110.835 | 9.019 | 119.854 | 9.673 | 787 | 10.460 | 7,5 |
| 1991 | 11.350 | 125.346 | 8.049 | 133.395 | 11.044 | 709 | 11.753 | 6,0 |
| 1992 | 11.249 | 131.581 | 9.323 | 140.904 | 11.697 | 829 | 12.526 | 6,6 |
| 1993 | 11.102 | 139.193 | 9.187 | 148.380 | 12.538 | 827 | 13.365 | 6,2 |
| 1994 | 10.980 | 144.563 | 9.938 | 154.501 | 13.166 | 905 | 14.071 | 6,4 |
| 1995 | 10.818 | 148.980 | 9.315 | 158.296 | 13.772 | 861 | 14.633 | 5,9 |
| 1996 | 10.690 | 198.168 | 10.872 | 166.460 | 18.538 | 1.017 | 19.555 | 6,5 |
| 1997 | 10.671 | 163.316 | 12.640 | 175.956 | 15.305 | 2.293 | 31.927 | 7,2 |
| 1998 | 10.381 | 163.148 | 12.002 | 175.150 | 15.716 | 1.156 | 16.872 | 6,9 |
| 1999 | 10.130 | 162.601 | 10.997 | 173.598 | 16.051 | 1.086 | 17.137 | 6,3 |
| 2000 | 9.811 | 161.228 | 10.258 | 171.485 | 16.433 | 1.046 | 17.479 | 6,0 |
| 2001 | 9.580 | 162.758 | 9.148 | 171.906 | 16.989 | 955 | 17.944 | 5,3 |
| 2002 | 9.245 | 163.809 | 8.247 | 172.055 | 17.719 | 892 | 18.611 | 4,8 |
| 2003 | 8.919 | 162.750 | 7.539 | 170.289 | 18.248 | 845 | 19.093 | 4,4 |
| 2004 | 8.567 | 161.535 | 7.112 | 168.647 | 18.855 | 830 | 19.686 | 4,2 |
| 2005 | 8.520 | 164.061 | 6.872 | 170.933 | 19.256 | 807 | 20.063 | 4,0 |
| 2006 | 8.116 | 160.672 | 6.345 | 167.017 | 19.797 | 782 | 20.579 | 3,8 |
| 2007 | 7.861 | 159.348 | 6.034 | 165.382 | 20.271 | 768 | 21.038 | 3,6 |
| 2008 | 7.590 | 156.502 | 6.054 | 162.556 | 20.619 | 798 | 21.417 | 3,7 |
| 2009 | 7.327 | 154.678 | 7.993 | 162.671 | 21.111 | 1.091 | 22.202 | 4,9 |

(a) Il numero e l'importo delle pensioni vigenti a fine anno si riferiscono a valori di competenza per i quali sono state effettuate le opportune operazioni di integrazione e decontabilizzazione. Gli importi esposti, inoltre, sono espressi in moneta dell'anno di riferimento.

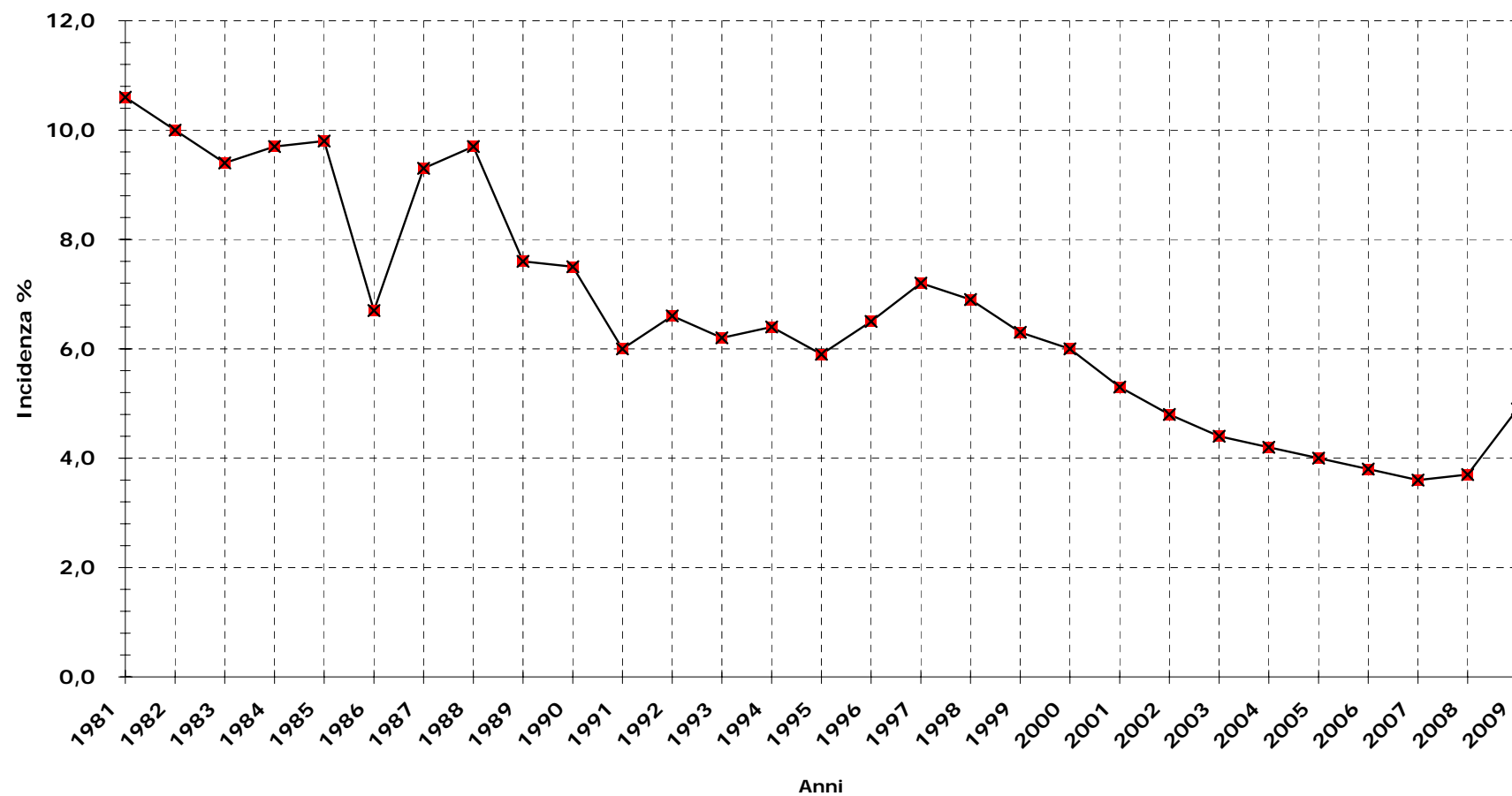
FONDO DI PREVIDENZA PER IL PERSONALE ESATTORIALE.**Serie storica dell'indice dell'intervento del Fondo per il COMPLESSO delle pensioni VIGENTI**

FONDO DI PREVIDENZA PER IL PERSONALE ESATTORIALE**Tav. n. 8 - (A) -Serie storica dei numeri, degli importi complessivi e degli importi medi delle pensioni di VECCHIAIA LIQUIDATE alla fine di ciascun anno (a).**

| Anni | Numeri | Importo annuo | | | Importo medio annuo | | | Incidenza % Fondo su Complesso |
|------|--------|------------------------------------|--------------------------------------|---------------------------|---------------------------|-----------------------------|-----------------------|---|
| | | a carico OBG (migl. di EURO) | a carico Fondo (migl. di EURO) | Totale (migl. di EURO) | a carico OBG (EURO) | a carico Fondo (EURO) | Complessivo (EURO) | |
| 1981 | 175 | 831 | 226 | 1.057 | 4.748 | 1.290 | 6.038 | 21,4 |
| 1982 | 213 | 1.279 | 320 | 1.599 | 6.006 | 1.503 | 7.509 | 20,0 |
| 1983 | 153 | 1.105 | 196 | 1.301 | 7.220 | 1.283 | 8.503 | 15,1 |
| 1984 | 182 | 1.347 | 333 | 1.680 | 7.401 | 1.827 | 9.228 | 19,8 |
| 1985 | 195 | 1.650 | 415 | 2.065 | 8.462 | 2.127 | 10.589 | 20,1 |
| 1986 | 162 | 1.728 | 153 | 1.881 | 10.667 | 947 | 11.614 | 8,2 |
| 1987 | 233 | 2.632 | 328 | 2.960 | 11.296 | 1.408 | 12.704 | 11,1 |
| 1988 | 222 | 2.575 | 499 | 3.074 | 11.599 | 2.247 | 13.846 | 16,2 |
| 1989 | 245 | 3.817 | 317 | 4.134 | 15.578 | 1.294 | 16.872 | 7,7 |
| 1990 | 871 | 15.200 | 183 | 15.383 | 17.451 | 210 | 17.661 | 1,2 |
| 1991 | 278 | 4.903 | 91 | 4.994 | 17.638 | 327 | 17.965 | 1,8 |
| 1992 | 172 | 3.571 | 123 | 3.694 | 20.760 | 715 | 21.475 | 3,3 |
| 1993 | 180 | 3.674 | 129 | 3.803 | 20.412 | 717 | 21.129 | 3,4 |
| 1994 | 146 | 2.935 | 278 | 3.213 | 20.099 | 1.907 | 22.006 | 8,7 |
| 1995 | 199 | 2.814 | 1.831 | 4.645 | 14.139 | 9.203 | 23.342 | 39,4 |
| 1996 | 184 | 2.597 | 1.844 | 4.440 | 14.113 | 10.020 | 24.133 | 41,5 |
| 1997 | 326 | 6.193 | 3.026 | 9.219 | 36.783 | 17.971 | 54.754 | 32,8 |
| 1998 | 84 | 1.980 | 715 | 2.695 | 45.640 | 16.486 | 62.126 | 26,5 |
| 1999 | 39 | 1.731 | 11 | 905 | 44.373 | 291 | 23.208 | 1,3 |
| 2000 | 34 | 1.084 | 26 | 1.110 | 31.876 | 758 | 32.634 | 2,3 |
| 2001 | 51 | 1.225 | 12 | 1.237 | 24.018 | 243 | 24.262 | 1,0 |
| 2002 | 30 | 810 | 8 | 818 | 26.993 | 273 | 27.267 | 1,0 |
| 2003 | 74 | 1.976 | 10 | 1.986 | 26.702 | 135 | 26.838 | 0,5 |
| 2004 | 70 | 1.801 | 17 | 1.818 | 25.728 | 243 | 25.973 | 0,9 |
| 2005 | 71 | 1.924 | 31 | 1.955 | 27.098 | 437 | 27.539 | 1,6 |
| 2006 | 68 | 1.697 | 150 | 1.847 | 24.955 | 2.206 | 27.163 | 8,1 |
| 2007 | 65 | 1.573 | 150 | 1.723 | 24.199 | 2.308 | 26.503 | 8,7 |
| 2008 | 53 | 1.551 | 136 | 1.687 | 29.263 | 2.566 | 31.836 | 8,1 |
| 2009 | 29 | 947 | 85 | 1.032 | 32.654 | 2.931 | 35.574 | 8,2 |

(a) Gli importi esposti sono espressi in moneta dell'anno di riferimento.

FONDO DI PREVIDENZA PER IL PERSONALE ESATTORIALE.

Serie storica dell'indice dell'intervento del Fondo per le pensioni di VECCHIAIA LIQUIDATE alla fine di ciascun anno.

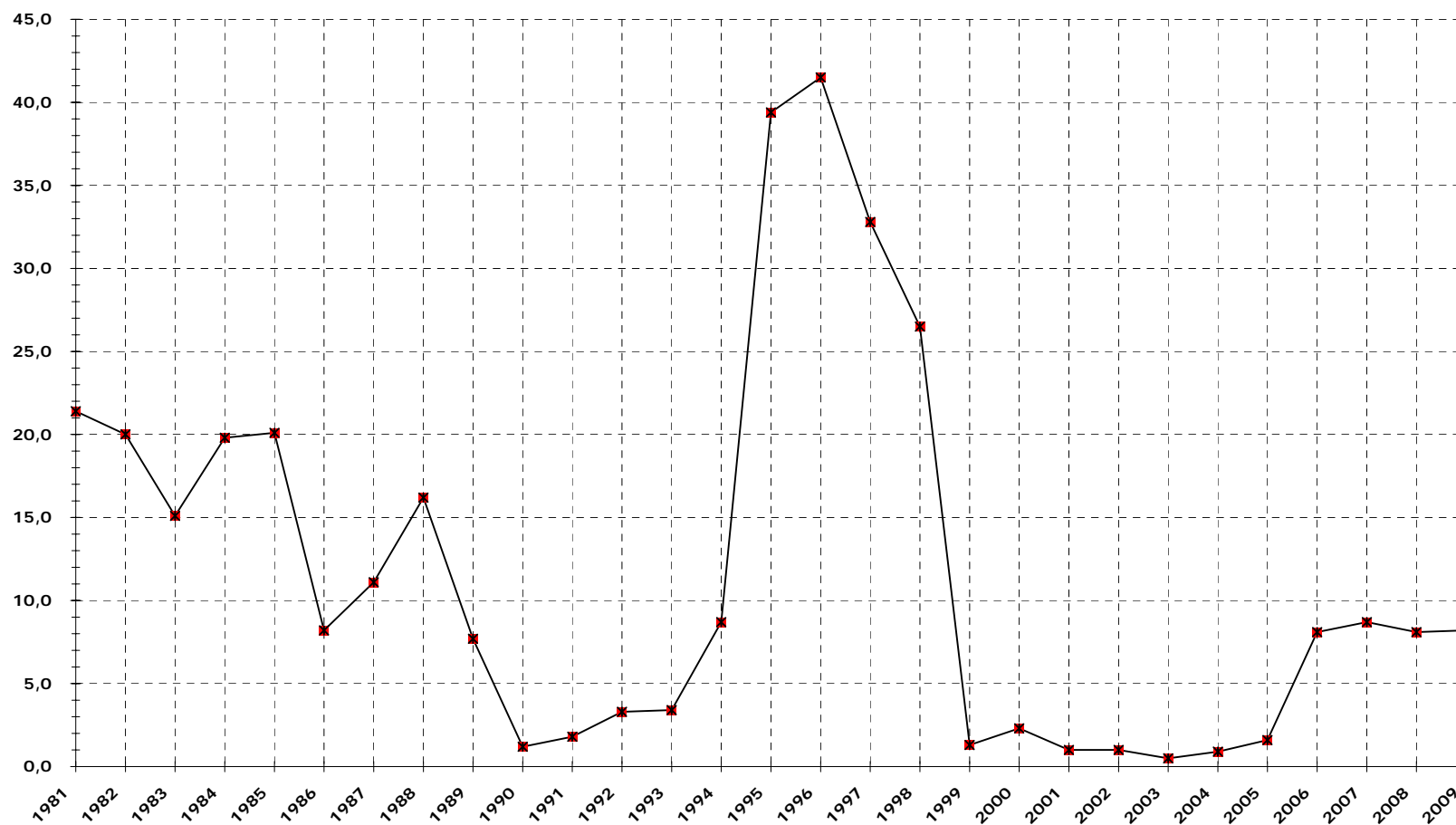

FONDO DI PREVIDENZA PER IL PERSONALE ESATTORIALE**Tav. n. 9 - (B) - Serie storica dei numeri, degli importi complessivi e degli importi medi delle pensioni d'INVALIDITA' LIQUIDATE alla fine di ciascun anno (a).**

| Anni | Numeri | Importo Annuo | | | Importo medio annuo | | | Incidenza % Fondo su Complesso |
|------|--------|-----------------------------------|-------------------------------------|--------------------------|---------------------------|-----------------------------|-----------------------|---|
| | | a carico OBG (migl.di EURO) | a carico Fondo (migl.di EURO) | Totale (migl.di EURO) | a carico OBG (EURO) | a carico Fondo (EURO) | Complessivo (EURO) | |
| 1981 | 26 | 102 | 13 | 115 | 3.913 | 497 | 4.410 | 11,3 |
| 1982 | 21 | 91 | 10 | 102 | 4.353 | 492 | 4.845 | 10,2 |
| 1983 | 21 | 123 | 15 | 138 | 5.878 | 713 | 6.591 | 10,8 |
| 1984 | 14 | 51 | 38 | 89 | 3.615 | 2.730 | 6.345 | 43,0 |
| 1985 | 18 | 104 | 35 | 138 | 5.767 | 1.922 | 7.689 | 25,0 |
| 1986 | 15 | 108 | 5 | 114 | 7.230 | 344 | 7.574 | 4,5 |
| 1987 | 27 | 208 | 22 | 229 | 7.689 | 803 | 8.492 | 9,5 |
| 1988 | 25 | 231 | 38 | 269 | 9.255 | 1.508 | 10.763 | 14,0 |
| 1989 | 21 | 236 | 9 | 244 | 11.214 | 418 | 11.632 | 3,6 |
| 1990 | 21 | 274 | 2 | 276 | 13.034 | 98 | 13.132 | 0,7 |
| 1991 | 13 | 171 | 4 | 175 | 13.190 | 278 | 13.468 | 2,1 |
| 1992 | 31 | 566 | 12 | 578 | 18.259 | 400 | 18.659 | 2,1 |
| 1993 | 16 | 285 | 12 | 297 | 17.785 | 775 | 18.560 | 4,2 |
| 1994 | 7 | 119 | 3 | 122 | 16.969 | 443 | 17.412 | 2,5 |
| 1995 | 13 | 266 | 4 | 270 | 20.460 | 318 | 20.778 | 1,5 |
| 1996 | 16 | 297 | 5 | 302 | 18.560 | 291 | 18.851 | 1,5 |
| 1997 | 20 | 433 | 25 | 458 | 41.978 | 2.378 | 44.356 | 5,4 |
| 1998 | 22 | 457 | 7 | 464 | 40.174 | 638 | 40.812 | 1,6 |
| 1999 | 17 | 675 | 8 | 357 | 39.706 | 475 | 21.005 | 2,3 |
| 2000 | 35 | 752 | 8 | 760 | 21.484 | 218 | 21.703 | 1,0 |
| 2001 | 17 | 384 | 10 | 393 | 22.569 | 577 | 23.147 | 2,5 |
| 2002 | 18 | 416 | 2 | 417 | 23.095 | 90 | 23.185 | 0,4 |
| 2003 | 4 | 79 | 2 | 81 | 19.750 | 500 | 20.363 | 2,5 |
| 2004 | 8 | 178 | 4 | 182 | 22.250 | 500 | 22.774 | 2,2 |
| 2005 | 7 | 135 | 6 | 141 | 19.286 | 857 | 20.084 | 4,3 |
| 2006 | 2 | 37 | 3 | 40 | 18.500 | 1.500 | 19.756 | 7,5 |
| 2007 | 5 | 63 | 4 | 67 | 12.600 | 800 | 13.359 | 6,0 |
| 2008 | 3 | 48 | 1 | 49 | 16.000 | 333 | 16.380 | 2,0 |
| 2009 | 4 | 58 | 2 | 60 | 14.500 | 500 | 15.017 | 3,3 |

(a) Gli importi esposti sono espressi in moneta dell'anno di riferimento.

FONDO DI PREVIDENZA PER IL PERSONALE ESATTORIALE

Tav. n. 10 - (C) - Serie storica dei numeri, degli importi complessivi e degli importi medi delle pensioni LIQUIDATE ai SUPERSTITI alla fine di ciascun anno (a).

| Anni | Numeri | Importo Annuo | | | Importo medio annuo | | | Incidenza % Fondo su Complesso |
|------|--------|-----------------------------------|-------------------------------------|--------------------------|---------------------------|-----------------------------|-----------------------|---|
| | | a carico OBG (migl.di EURO) | a carico Fondo (migl.di EURO) | Totale (migl.di EURO) | a carico OBG (EURO) | a carico Fondo (EURO) | Complessivo (EURO) | |
| 1981 | 249 | 578 | 75 | 653 | 2.323 | 301 | 2.624 | 11,5 |
| 1982 | 241 | 703 | 84 | 787 | 2.917 | 349 | 3.266 | 10,7 |
| 1983 | 284 | 946 | 111 | 1.057 | 3.332 | 389 | 3.721 | 10,5 |
| 1984 | 239 | 844 | 126 | 970 | 3.533 | 527 | 4.060 | 13,0 |
| 1985 | 227 | 888 | 115 | 1.003 | 3.913 | 505 | 4.418 | 11,4 |
| 1986 | 230 | 979 | 107 | 1.086 | 4.255 | 467 | 4.722 | 9,9 |
| 1987 | 240 | 1.103 | 140 | 1.243 | 4.594 | 585 | 5.179 | 11,3 |
| 1988 | 239 | 1.148 | 103 | 1.250 | 4.802 | 430 | 5.232 | 8,2 |
| 1989 | 234 | 1.370 | 159 | 1.529 | 5.855 | 678 | 6.533 | 10,4 |
| 1990 | 214 | 1.353 | 93 | 1.446 | 6.321 | 437 | 6.758 | 6,5 |
| 1991 | 193 | 1.498 | 70 | 1.568 | 7.760 | 364 | 8.124 | 4,5 |
| 1992 | 189 | 1.596 | 80 | 1.676 | 8.446 | 424 | 8.870 | 4,8 |
| 1993 | 215 | 1.960 | 111 | 2.070 | 9.116 | 514 | 9.630 | 5,3 |
| 1994 | 205 | 2.035 | 147 | 2.182 | 9.926 | 715 | 10.641 | 6,7 |
| 1995 | 185 | 1.908 | 171 | 2.079 | 10.312 | 924 | 11.236 | 8,2 |
| 1996 | 219 | 2.373 | 39 | 2.412 | 10.836 | 177 | 11.013 | 1,6 |
| 1997 | 215 | 2.366 | 39 | 2.405 | 21.311 | 350 | 21.661 | 1,6 |
| 1998 | 170 | 1.897 | 72 | 1.970 | 21.617 | 821 | 22.438 | 3,7 |
| 1999 | 169 | 4.008 | 11 | 2.081 | 23.716 | 66 | 12.316 | 0,5 |
| 2000 | 177 | 2.004 | 167 | 2.171 | 11.321 | 942 | 12.263 | 7,7 |
| 2001 | 159 | 2.010 | 63 | 2.073 | 12.646 | 396 | 13.041 | 3,0 |
| 2002 | 168 | 2.306 | 25 | 2.331 | 13.728 | 150 | 13.877 | 1,1 |
| 2003 | 173 | 2.314 | 101 | 2.415 | 13.377 | 584 | 13.960 | 4,2 |
| 2004 | 158 | 2.142 | 112 | 2.254 | 13.557 | 709 | 14.265 | 5,0 |
| 2005 | 134 | 1.762 | 48 | 1.810 | 13.149 | 358 | 13.507 | 2,7 |
| 2006 | 139 | 1.923 | 60 | 1.983 | 13.835 | 432 | 14.269 | 3,0 |
| 2007 | 128 | 1.866 | 168 | 2.034 | 14.578 | 1.313 | 15.893 | 8,3 |
| 2008 | 143 | 2.087 | 83 | 2.170 | 14.594 | 580 | 15.171 | 3,8 |
| 2009 | 116 | 1.791 | 81 | 1.872 | 15.440 | 698 | 16.136 | 4,3 |

(a) Gli importi esposti sono espressi in moneta dell'anno di riferimento.

FONDO DI PREVIDENZA PER IL PERSONALE ESATTORIALE**Tav. n. 11 - (A+B+C) Serie storica dei numeri, degli importi complessivi e degli importi medi del COMPLESSO delle pensioni LIQUIDATE alla fine di ciascun anno (a).**

| Anni | Numeri | Importo Annuo | | | Importo medio annuo | | | Incidenza % Fondo su Complesso |
|------|--------|------------------------------------|--------------------------------------|---------------------------|---------------------------|-----------------------------|-----------------------|---|
| | | a carico OBG (migl. di EURO) | a carico Fondo (migl. di EURO) | Totale (migl. di EURO) | a carico OBG (EURO) | a carico Fondo (EURO) | Complessivo (EURO) | |
| 1981 | 450 | 1.511 | 313 | 1.825 | 3.358 | 697 | 4.055 | 17,2 |
| 1982 | 475 | 2.074 | 415 | 2.488 | 4.365 | 873 | 5.238 | 16,7 |
| 1983 | 458 | 2.174 | 322 | 2.496 | 4.747 | 703 | 5.450 | 12,9 |
| 1984 | 435 | 2.242 | 497 | 2.739 | 5.154 | 1.142 | 6.296 | 18,1 |
| 1985 | 440 | 2.642 | 564 | 3.206 | 6.005 | 1.282 | 7.287 | 17,6 |
| 1986 | 407 | 2.815 | 266 | 3.081 | 6.917 | 654 | 7.571 | 8,6 |
| 1987 | 500 | 3.942 | 490 | 4.432 | 7.884 | 980 | 8.864 | 11,1 |
| 1988 | 486 | 3.954 | 639 | 4.593 | 8.136 | 1.316 | 9.452 | 13,9 |
| 1989 | 500 | 5.422 | 484 | 5.907 | 10.845 | 969 | 11.814 | 8,2 |
| 1990 | 1.106 | 16.826 | 278 | 17.105 | 15.214 | 252 | 15.466 | 1,6 |
| 1991 | 484 | 6.572 | 165 | 6.737 | 13.579 | 340 | 13.919 | 2,4 |
| 1992 | 392 | 5.733 | 215 | 5.949 | 14.625 | 549 | 15.174 | 3,6 |
| 1993 | 411 | 5.919 | 252 | 6.171 | 14.400 | 613 | 15.013 | 4,1 |
| 1994 | 358 | 5.088 | 428 | 5.516 | 14.213 | 1.196 | 15.409 | 7,8 |
| 1995 | 397 | 4.987 | 2.006 | 6.994 | 12.563 | 5.054 | 17.617 | 28,7 |
| 1996 | 419 | 5.267 | 1.887 | 7.154 | 12.570 | 4.504 | 17.074 | 26,4 |
| 1997 | 561 | 8.993 | 3.089 | 12.082 | 16.029 | 5.507 | 21.536 | 25,6 |
| 1998 | 276 | 4.334 | 795 | 5.129 | 30.407 | 5.574 | 35.981 | 15,5 |
| 1999 | 225 | 6.414 | 31 | 3.344 | 28.505 | 136 | 14.860 | 0,9 |
| 2000 | 246 | 3.840 | 200 | 4.040 | 15.608 | 813 | 16.421 | 5,0 |
| 2001 | 227 | 3.619 | 85 | 3.704 | 15.943 | 375 | 16.319 | 2,3 |
| 2002 | 216 | 3.532 | 35 | 3.567 | 16.350 | 162 | 16.512 | 1,0 |
| 2003 | 251 | 4.369 | 113 | 4.482 | 17.406 | 450 | 17.857 | 2,5 |
| 2004 | 236 | 4.121 | 133 | 4.254 | 17.462 | 564 | 18.026 | 3,1 |
| 2005 | 212 | 3.820 | 86 | 3.906 | 18.019 | 406 | 18.423 | 2,2 |
| 2006 | 209 | 3.657 | 213 | 3.870 | 17.498 | 1.019 | 18.517 | 5,5 |
| 2007 | 198 | 3.502 | 322 | 3.824 | 17.687 | 1.626 | 19.312 | 8,4 |
| 2008 | 199 | 3.686 | 220 | 3.906 | 18.523 | 1.106 | 19.628 | 5,6 |
| 2009 | 149 | 2.795 | 168 | 2.963 | 18.758 | 1.128 | 19.889 | 5,7 |

(a) Gli importi esposti sono espressi in moneta dell'anno di riferimento.

FONDO DI PREVIDENZA PER IL PERSONALE ESATTORIALE.

Serie storica dell'indice dell'intervento del Fondo per il COMPLESSO delle pensioni LIQUIDATE alla fine di ciascun anno.

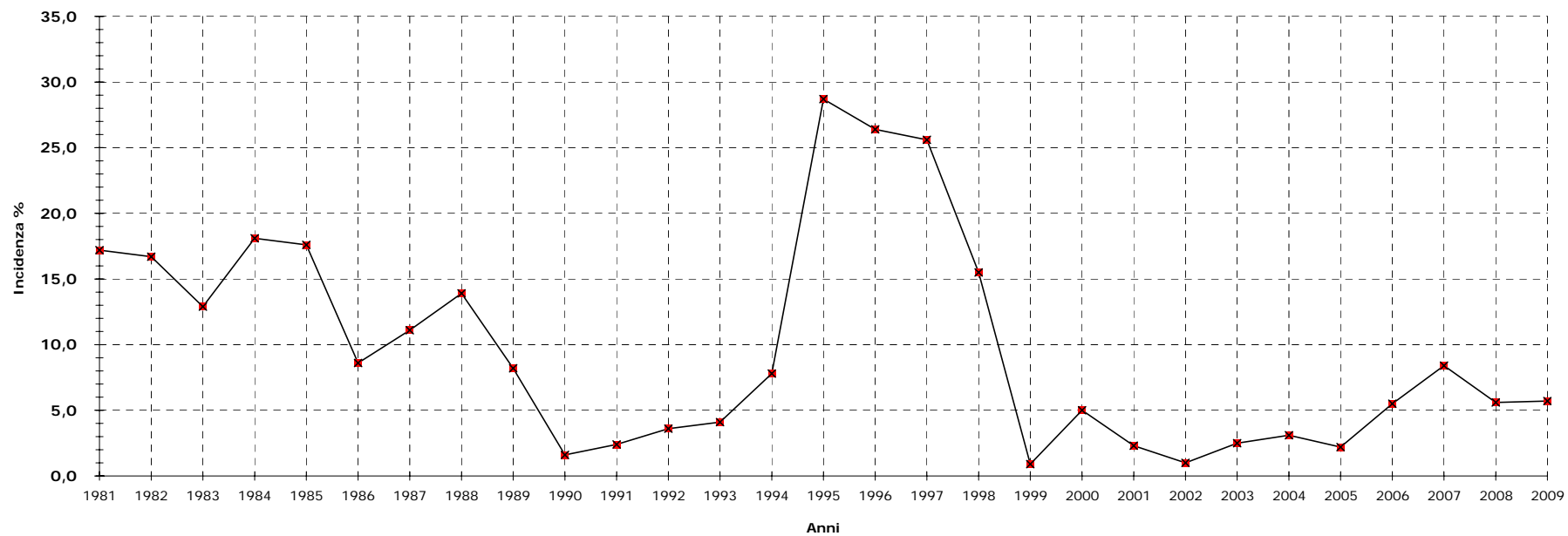

**B-PRINCIPALI INFORMAZIONI TRATTE DALLE PROCEDURE
AUTOMATIZZATE ALLA DATA DEL 01/01/2010**

FONDO DI PREVIDENZA PER IL PERSONALE ESATTORIALE

Tav. n. 12 - MASCHI - Numero ed importo medio mensile delle pensioni vigenti al 01/01/2010 ripartite per anno di decorrenza e categoria (a)
(importi in EURO)

| Anni di decorrenza | VECCHIAIA | | INVALIDITA' | | SUPERSTITI | | | | | | COMPLESSO | |
|---------------------|--------------|-----------------------|-------------|-----------------------|---------------|------------|---------------|--------------|------------|--------------|--------------|-----------------------|
| | Numero | Importo medio mensile | Numero | Importo medio mensile | di assicurato | | di pensionato | | totale | | Numero | Importo medio mensile |
| fino al 1985 | 451 | 2.053 | 54 | 1.536 | 6 | 574 | 26 | 941 | 32 | 872 | 537 | 1.931 |
| 1986 | 50 | 2.323 | 3 | 1.761 | - | - | 2 | 1.122 | 2 | 1.122 | 55 | 2.249 |
| 1987 | 70 | 2.320 | 8 | 1.821 | 1 | 264 | 1 | 280 | 2 | 272 | 80 | 2.219 |
| 1988 | 75 | 2.458 | 10 | 1.809 | - | - | 5 | 725 | 5 | 725 | 90 | 2.289 |
| 1989 | 126 | 2.528 | 13 | 1.745 | - | - | - | - | - | - | 139 | 2.455 |
| 1990 | 529 | 2.496 | 6 | 1.665 | 1 | 979 | 2 | 979 | 3 | 979 | 538 | 2.478 |
| 1991 | 85 | 2.554 | 6 | 2.032 | - | - | 1 | 284 | 1 | 284 | 92 | 2.495 |
| 1992 | 127 | 2.579 | 11 | 1.837 | - | - | 1 | 885 | 1 | 885 | 139 | 2.508 |
| 1993 | 59 | 2.404 | 5 | 2.346 | 1 | 1.127 | 2 | 295 | 3 | 572 | 67 | 2.318 |
| 1994 | 106 | 2.679 | 7 | 1.655 | 1 | 1.446 | - | - | 1 | 1.446 | 114 | 2.605 |
| 1995 | 91 | 2.977 | 7 | 2.609 | 3 | 908 | 2 | 1.261 | 5 | 1.049 | 103 | 2.859 |
| 1996 | 167 | 2.683 | 6 | 2.119 | 3 | 729 | 4 | 1.354 | 7 | 1.087 | 180 | 2.602 |
| 1997 | 173 | 3.170 | 6 | 1.980 | - | - | 5 | 1.371 | 5 | 1.371 | 184 | 3.082 |
| 1998 | 31 | 3.571 | 11 | 2.301 | - | - | 3 | 864 | 3 | 864 | 45 | 3.080 |
| 1999 | 13 | 2.689 | 13 | 1.882 | 2 | 957 | 4 | 1.363 | 6 | 1.228 | 32 | 2.087 |
| 2000 | 24 | 2.770 | 16 | 2.245 | 2 | 985 | 6 | 811 | 8 | 854 | 48 | 2.276 |
| 2001 | 27 | 2.577 | 12 | 2.176 | 2 | 1.029 | 3 | 1.483 | 5 | 1.302 | 44 | 2.323 |
| 2002 | 20 | 2.741 | 5 | 2.028 | - | - | 4 | 1.352 | 4 | 1.352 | 29 | 2.426 |
| 2003 | 54 | 2.571 | 3 | 1.579 | 1 | 1.161 | 3 | 986 | 4 | 1.030 | 61 | 2.421 |
| 2004 | 33 | 2.468 | 3 | 1.705 | 1 | 531 | 6 | 1.343 | 7 | 1.227 | 43 | 2.212 |
| 2005 | 35 | 2.304 | 3 | 1.798 | 2 | 986 | 5 | 1.000 | 7 | 996 | 45 | 2.067 |
| 2006 | 37 | 2.471 | 2 | 1.637 | - | - | 4 | 723 | 4 | 723 | 43 | 2.269 |
| 2007 | 30 | 2.403 | 1 | 1.125 | 2 | 1.353 | 9 | 1.270 | 11 | 1.285 | 42 | 2.080 |
| 2008 | 16 | 3.046 | 1 | 812 | 1 | 958 | 11 | 1.378 | 12 | 1.343 | 29 | 2.265 |
| 2009 | 19 | 3.264 | 1 | 1.069 | - | - | 8 | 1.021 | 8 | 1.021 | 28 | 2.545 |
| Totale | 2.448 | 2.523 | 213 | 1.857 | 29 | 877 | 117 | 1.073 | 146 | 1.034 | 2.807 | 2.395 |

(a) - La decorrenza è riferita alla pensione diretta.

FONDO DI PREVIDENZA PER IL PERSONALE ESATTORIALE

Tav. n. 12 - FEMMINE - Numero ed importo medio mensile delle pensioni vigenti al 01/01/2010 ripartite per anno di decorrenza e categoria (a)
(importi in EURO)

| Anni di decorrenza | VECCHIAIA | | INVALIDITA' | | SUPERSTITI | | | | | | COMPLESSO | |
|---------------------|------------|-----------------------|-------------|-----------------------|---------------|--------------|---------------|--------------|--------------|--------------|--------------|-----------------------|
| | Numero | Importo medio mensile | Numero | Importo medio mensile | di assicurato | | di pensionato | | totale | | Numero | Importo medio mensile |
| fino al 1985 | 259 | 1.497 | 34 | 1.203 | 425 | 933 | 535 | 1.065 | 960 | 1.006 | 1.253 | 1.113 |
| 1986 | 25 | 1.453 | 3 | 1.105 | 35 | 1.025 | 43 | 1.115 | 78 | 1.075 | 106 | 1.165 |
| 1987 | 21 | 1.828 | - | - | 27 | 1.131 | 64 | 1.102 | 91 | 1.110 | 112 | 1.245 |
| 1988 | 15 | 2.056 | - | - | 14 | 1.036 | 50 | 1.208 | 64 | 1.170 | 79 | 1.338 |
| 1989 | 28 | 1.888 | 3 | 1.472 | 17 | 890 | 69 | 1.125 | 86 | 1.078 | 117 | 1.282 |
| 1990 | 115 | 1.863 | 1 | 1.948 | 12 | 1.060 | 56 | 1.182 | 68 | 1.160 | 184 | 1.604 |
| 1991 | 26 | 2.087 | - | - | 15 | 1.280 | 71 | 1.166 | 86 | 1.186 | 112 | 1.395 |
| 1992 | 26 | 1.960 | 5 | 1.573 | 18 | 1.214 | 85 | 1.102 | 103 | 1.122 | 134 | 1.301 |
| 1993 | 22 | 1.893 | 1 | 2.623 | 22 | 1.322 | 85 | 1.161 | 107 | - | 130 | 1.323 |
| 1994 | 29 | 1.885 | 1 | 1.002 | 18 | 1.171 | 83 | 1.203 | 101 | - | 131 | 1.348 |
| 1995 | 23 | 2.087 | - | - | 20 | 1.564 | 77 | 1.240 | 97 | 1.306 | 120 | 1.456 |
| 1996 | 49 | 1.945 | 2 | 1.465 | 19 | 1.342 | 102 | 1.232 | 121 | 1.249 | 172 | 1.450 |
| 1997 | 36 | 2.287 | 1 | 1.634 | 17 | 1.217 | 97 | 1.216 | 114 | 1.216 | 151 | 1.474 |
| 1998 | 9 | 2.372 | 2 | 2.066 | 15 | 1.608 | 88 | 1.219 | 103 | 1.276 | 114 | 1.376 |
| 1999 | 13 | 1.951 | 2 | 1.449 | 11 | 1.329 | 92 | 1.308 | 103 | 1.310 | 118 | 1.383 |
| 2000 | 11 | 2.119 | 4 | 1.668 | 9 | 1.523 | 101 | 1.245 | 110 | 1.268 | 125 | 1.355 |
| 2001 | 9 | 2.437 | 2 | 2.627 | 8 | 1.713 | 103 | 1.327 | 111 | 1.355 | 122 | 1.455 |
| 2002 | 8 | 1.995 | 1 | 2.491 | 13 | 1.326 | 102 | 1.266 | 115 | 1.273 | 124 | 1.329 |
| 2003 | 29 | 2.116 | - | - | 7 | 1.458 | 116 | 1.382 | 123 | 1.387 | 152 | 1.526 |
| 2004 | 25 | 2.369 | - | - | 9 | 1.155 | 112 | 1.350 | 121 | 1.336 | 146 | 1.513 |
| 2005 | 24 | 2.072 | 1 | 1.173 | 7 | 1.109 | 86 | 1.335 | 93 | 1.318 | 118 | 1.470 |
| 2006 | 30 | 1.957 | 1 | 1.003 | 3 | 1.183 | 110 | 1.334 | 113 | 1.330 | 144 | 1.458 |
| 2007 | 23 | 2.040 | 1 | 1.254 | 6 | 1.184 | 110 | 1.404 | 116 | 1.392 | 140 | 1.498 |
| 2008 | 27 | 2.216 | - | - | 5 | 1.441 | 114 | 1.356 | 119 | 1.360 | 146 | 1.518 |
| 2009 | 11 | 2.280 | 2 | 1.126 | 9 | 1.151 | 84 | 1.478 | 93 | 1.446 | 106 | 1.527 |
| Totale | 893 | 1.855 | 67 | 1.399 | 761 | 1.069 | 2.635 | 1.226 | 3.396 | 1.191 | 4.356 | 1.330 |

(a) - La decorrenza è riferita alla pensione diretta.

FONDO DI PREVIDENZA PER IL PERSONALE ESATTORIALE

Tav. n. 12 - MASCHI e FEMMINE- Numero ed importo medio mensile delle pensioni vigenti al 01/01/2010 ripartite per anno di decorrenza e categoria (a)
(importi in EURO)

| Anni di decorrenza | VECCHIAIA | | INVALIDITA' | | SUPERSTITI | | | | | | COMPLESSO | |
|---------------------|--------------|-----------------------|-------------|-----------------------|---------------|--------------|---------------|--------------|--------------|--------------|--------------|-----------------------|
| | Numero | Importo medio mensile | Numero | Importo medio mensile | di assicurato | | di pensionato | | totale | | Numero | Importo medio mensile |
| fino al 1985 | 710 | 1.850 | 88 | 1.407 | 431 | 928 | 561 | 1.059 | 992 | 1.002 | 1.790 | 1.358 |
| 1986 | 75 | 2.033 | 6 | 1.433 | 35 | 1.025 | 45 | 1.116 | 80 | 1.076 | 161 | 1.535 |
| 1987 | 91 | 2.206 | 8 | 1.821 | 28 | 1.100 | 65 | 1.089 | 93 | 1.092 | 192 | 1.651 |
| 1988 | 90 | 2.391 | 10 | 1.809 | 14 | 1.036 | 55 | 1.164 | 69 | 1.138 | 169 | 1.845 |
| 1989 | 154 | 2.412 | 16 | 1.694 | 17 | 890 | 69 | 1.125 | 86 | 1.078 | 256 | 1.919 |
| 1990 | 644 | 2.383 | 7 | 1.705 | 13 | 1.054 | 58 | 1.175 | 71 | 1.153 | 722 | 2.256 |
| 1991 | 111 | 2.444 | 6 | 2.032 | 15 | 1.280 | 72 | 1.154 | 87 | 1.175 | 204 | 1.891 |
| 1992 | 153 | 2.474 | 16 | 1.754 | 18 | 1.214 | 86 | 1.100 | 104 | 1.120 | 273 | 1.916 |
| 1993 | 81 | 2.265 | 6 | 2.392 | 23 | 1.313 | 87 | 1.141 | 110 | 1.177 | 197 | 1.662 |
| 1994 | 135 | 2.509 | 8 | 1.573 | 19 | 1.186 | 83 | 1.203 | 102 | 1.200 | 245 | 1.933 |
| 1995 | 114 | 2.798 | 7 | 2.609 | 23 | 1.478 | 79 | 1.240 | 102 | 1.294 | 223 | 2.104 |
| 1996 | 216 | 2.515 | 8 | 1.955 | 22 | 1.258 | 106 | 1.237 | 128 | 1.240 | 352 | 2.039 |
| 1997 | 209 | 3.018 | 7 | 1.931 | 17 | 1.217 | 102 | 1.224 | 119 | 1.223 | 335 | 2.357 |
| 1998 | 40 | 3.301 | 13 | 2.265 | 15 | 1.608 | 91 | 1.207 | 106 | 1.264 | 159 | 1.858 |
| 1999 | 26 | 2.320 | 15 | 1.825 | 13 | 1.272 | 96 | 1.310 | 109 | 1.305 | 150 | 1.533 |
| 2000 | 35 | 2.565 | 20 | 2.130 | 11 | 1.425 | 107 | 1.221 | 118 | 1.240 | 173 | 1.611 |
| 2001 | 36 | 2.542 | 14 | 2.240 | 10 | 1.576 | 106 | 1.331 | 116 | 1.352 | 166 | 1.685 |
| 2002 | 28 | 2.528 | 6 | 2.105 | 13 | 1.326 | 106 | 1.269 | 119 | 1.275 | 153 | 1.537 |
| 2003 | 83 | 2.412 | 3 | 1.579 | 8 | 1.421 | 119 | 1.372 | 127 | 1.375 | 213 | 1.782 |
| 2004 | 58 | 2.425 | 3 | 1.705 | 10 | 1.093 | 118 | 1.350 | 128 | 1.330 | 189 | 1.672 |
| 2005 | 59 | 2.210 | 4 | 1.642 | 9 | 1.081 | 91 | 1.316 | 100 | 1.295 | 163 | 1.635 |
| 2006 | 67 | 2.241 | 3 | 1.425 | 3 | 1.183 | 114 | 1.312 | 117 | 1.309 | 187 | 1.645 |
| 2007 | 53 | 2.245 | 2 | 1.189 | 8 | 1.226 | 119 | 1.393 | 127 | 1.383 | 182 | 1.632 |
| 2008 | 43 | 2.525 | 1 | 812 | 6 | 1.360 | 125 | 1.358 | 131 | 1.358 | 175 | 1.642 |
| 2009 | 30 | 2.903 | 3 | 1.107 | 9 | 1.151 | 92 | 1.438 | 101 | 1.413 | 134 | 1.739 |
| Totale | 3.341 | 2.345 | 280 | 1.062 | 790 | 1.220 | 2.752 | 1.748 | 3.542 | 1.630 | 7.163 | 1.748 |

(a) - La decorrenza è riferita alla pensione diretta.

FONDO DI PREVIDENZA PER IL PERSONALE ESATTORIALE
Distribuzione percentuale per categoria del numero delle pensioni vigenti al
01/01/2010

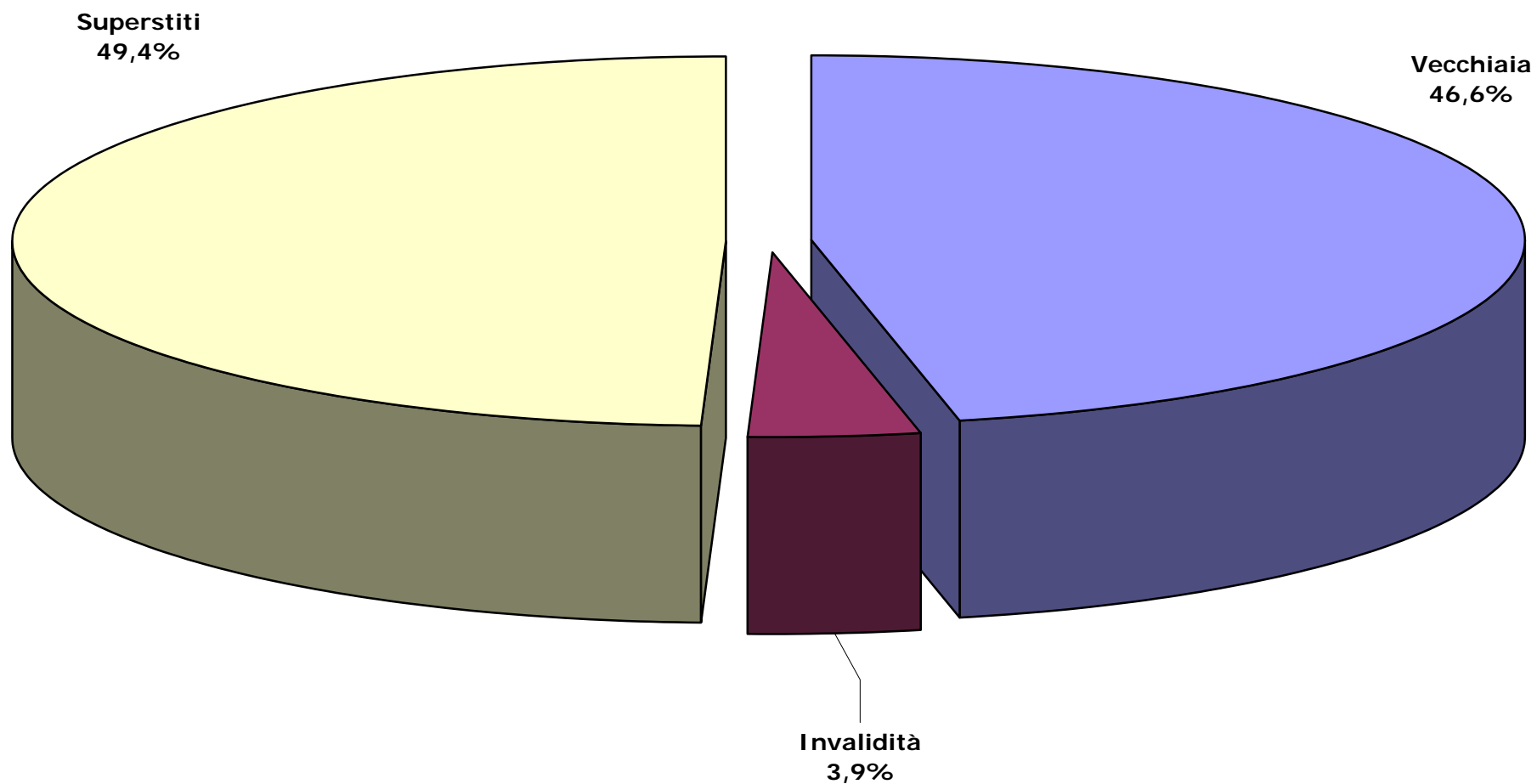

FONDO DI PREVIDENZA PER IL PERSONALE ESATTORIALE**Tav. n.13 - Distribuzione per sesso del numero, dell'età, dell'anzianità e dell'importo medio mensile delle pensioni di VECCHIAIA liquidate nel periodo 2000-2010**

| ANNI | MASCHI | | | | FEMMINE | | | | COMPLESSO | | | |
|---------------|------------|-------------|-------------|--------------|------------|-------------|-------------|--------------|------------|-------------|-------------|--------------|
| | Numero | Età media | Anz. Media | Imp. Medio | Numero | Età media | Anz. Media | Imp. Medio | Numero | Età media | Anz. Media | Imp. Medio |
| 2000 | 24 | 64,4 | 33,2 | 2.770 | 14 | 61,6 | 24,1 | 2.245 | 32 | 63,9 | 30,2 | 2.551 |
| 2001 | 27 | 65,0 | 29,8 | 2.577 | 10 | 61,3 | 33,5 | 2.464 | 35 | 64,1 | 30,3 | 2.538 |
| 2002 | 20 | 65,1 | 33,5 | 2.741 | 8 | 61,0 | 29,6 | 1.995 | 28 | 64,0 | 32,4 | 2.528 |
| 2003 | 54 | 65,2 | 28,3 | 2.571 | 29 | 61,1 | 26,8 | 2.116 | 83 | 63,8 | 27,8 | 2.412 |
| 2004 | 33 | 65,1 | 30,0 | 2.468 | 25 | 61,0 | 26,7 | 2.369 | 58 | 63,3 | 28,5 | 2.425 |
| 2005 | 35 | 65,2 | 28,2 | 2.304 | 24 | 61,5 | 24,9 | 2.072 | 59 | 63,7 | 26,9 | 2.210 |
| 2006 | 37 | 65,1 | 27,9 | 2.471 | 30 | 61,2 | 20,1 | 1.957 | 67 | 63,4 | 24,4 | 2.241 |
| 2007 | 30 | 65,2 | 26,9 | 2.403 | 23 | 60,8 | 26,4 | 2.040 | 53 | 63,3 | 26,7 | 2.245 |
| 2008 | 16 | 65,4 | 24,5 | 3.046 | 27 | 61,0 | 26,4 | 2.216 | 43 | 62,6 | 25,7 | 2.525 |
| 2009 | 19 | 65,8 | 30,6 | 3.264 | 28 | 62,0 | 25,8 | 2.280 | 44 | 64,4 | 28,8 | 2.903 |
| Totale | 295 | 65,1 | 29,1 | 2.597 | 201 | 61,2 | 25,7 | 2.154 | 488 | 63,6 | 27,7 | 2.412 |

FONDO DI PREVIDENZA PER IL PERSONALE ESATTORIALE

Tav. n. 14 - Numero delle pensioni vigenti al 01/01/2010 ripartite classi di età del titolare, per categoria e sesso.

| Classi di età | VECCHIAIA | | | INVALIDITA' | | | SUPERSTITI | | | | | | | | | TOTALE | | |
|-------------------|--------------|-------------|--------------|-------------|-------------|-------------|----------------------|-------------|-------------|--------------------------|--------------|--------------|-------------|--------------|--------------|--------------|--------------|--------------|
| | Maschi | Femmine | Totale | Maschi | Femmine | Totale | superstiti di attivo | | | superstiti di pensionato | | | totale | | | Maschi | Femmine | Totale |
| | | | | | | | Maschi | Femmine | Totale | Maschi | Femmine | Totale | Maschi | Femmine | Totale | | | |
| Fino a 4 | 0 | 0 | 0 | 0 | 0 | 0 | 1 | 1 | 2 | 0 | 0 | 0 | 1 | 1 | 2 | 1 | 1 | 2 |
| 5 - 9 | 0 | 0 | 0 | 0 | 0 | 0 | 0 | 0 | 0 | 0 | 0 | 0 | 0 | 0 | 0 | 0 | 0 | 0 |
| 10 - 14 | 0 | 0 | 0 | 0 | 0 | 0 | 2 | 1 | 3 | 0 | 0 | 0 | 2 | 1 | 3 | 2 | 1 | 3 |
| 15 - 19 | 0 | 0 | 0 | 0 | 0 | 0 | 2 | 1 | 3 | 0 | 0 | 0 | 2 | 1 | 3 | 2 | 1 | 3 |
| 20 - 24 | 0 | 0 | 0 | 0 | 0 | 0 | 0 | 0 | 0 | 2 | 0 | 2 | 2 | 0 | 2 | 2 | 0 | 2 |
| 25 - 29 | 0 | 0 | 0 | 0 | 0 | 0 | 1 | 0 | 1 | 0 | 0 | 0 | 1 | 0 | 1 | 1 | 0 | 1 |
| 30 - 34 | 0 | 0 | 0 | 0 | 0 | 0 | 0 | 0 | 0 | 0 | 0 | 0 | 0 | 0 | 0 | 0 | 0 | 0 |
| 35 - 39 | 0 | 0 | 0 | 1 | 2 | 3 | 0 | 5 | 5 | 0 | 1 | 1 | 0 | 6 | 6 | 1 | 8 | 9 |
| 40 - 44 | 0 | 0 | 0 | 2 | 2 | 4 | 3 | 9 | 12 | 1 | 5 | 6 | 4 | 14 | 18 | 6 | 16 | 22 |
| 45 - 49 | 0 | 0 | 0 | 4 | 2 | 6 | 1 | 17 | 18 | 4 | 6 | 10 | 5 | 23 | 28 | 9 | 25 | 34 |
| 50 - 54 | 0 | 0 | 0 | 3 | 0 | 3 | 2 | 24 | 26 | 5 | 15 | 20 | 7 | 39 | 46 | 10 | 39 | 49 |
| 55 - 59 | 0 | 0 | 0 | 12 | 6 | 18 | 2 | 51 | 53 | 10 | 25 | 35 | 12 | 76 | 88 | 24 | 82 | 106 |
| 60 - 64 | 0 | 92 | 92 | 31 | 7 | 38 | 3 | 103 | 106 | 14 | 81 | 95 | 17 | 184 | 201 | 48 | 283 | 331 |
| 65 - 69 | 148 | 178 | 326 | 46 | 11 | 57 | 4 | 104 | 108 | 9 | 146 | 155 | 13 | 250 | 263 | 207 | 439 | 646 |
| 70 - 74 | 588 | 178 | 766 | 44 | 9 | 53 | 6 | 116 | 122 | 16 | 340 | 356 | 22 | 456 | 478 | 654 | 643 | 1.297 |
| 75 - 79 | 703 | 103 | 806 | 23 | 9 | 32 | 1 | 109 | 110 | 17 | 473 | 490 | 18 | 582 | 600 | 744 | 694 | 1.438 |
| 80 - 84 | 568 | 146 | 714 | 31 | 10 | 41 | 1 | 94 | 95 | 14 | 584 | 598 | 15 | 678 | 693 | 614 | 834 | 1.448 |
| 85 - 89 | 362 | 140 | 502 | 14 | 6 | 20 | 0 | 80 | 80 | 16 | 620 | 636 | 16 | 700 | 716 | 392 | 846 | 1.238 |
| 90 e oltre | 79 | 56 | 135 | 2 | 3 | 5 | 0 | 46 | 46 | 9 | 339 | 348 | 9 | 385 | 394 | 90 | 444 | 534 |
| totale | 2.448 | 893 | 3.341 | 213 | 67 | 280 | 29 | 761 | 790 | 117 | 2.635 | 2.752 | 146 | 3.396 | 3.542 | 2.807 | 4.356 | 7.163 |
| età' media | 78,5 | 76,0 | 77,8 | 70,7 | 70,5 | 70,6 | 52,9 | 71,9 | 71,2 | 72,1 | 80,8 | 80,4 | 68,2 | 78,8 | 78,4 | 77,4 | 78,1 | 77,8 |

FONDO DI PREVIDENZA PER IL PERSONALE ESATTORIALE

Tav. n. 15 - MASCHI - Numero delle pensioni vigenti al 01/01/2010 ripartite classi di importo della pensione mensile e per categoria (a)
(importi in EURO)

| Classi di importo (a) | | | VECCHIAIA | | INVALIDITA' | | SUPERSTITI | | | | | | TOTALE | |
|------------------------------|----------|--------------|--------------|--------------|--------------|--------------|---------------|--------------|---------------|--------------|--------------|--------------|--------------|--------------|
| | | | Numeri | % | Numeri | % | di assicurato | | di pensionato | | totale | | Numeri | % |
| fino a | - | 100 | 0 | 0,0 | 0 | 0,0 | 0 | 0,0 | 0 | 0,0 | 0 | 0,0 | 0 | 0,0 |
| 100 | - | 200 | 0 | 0,0 | 0 | 0,0 | 1 | 3,4 | 1 | 0,9 | 2 | 1,4 | 2 | 0,1 |
| 200 | - | 300 | 0 | 0,0 | 0 | 0,0 | 2 | 6,9 | 4 | 3,4 | 6 | 4,1 | 6 | 0,2 |
| 300 | - | 400 | 0 | 0,0 | 0 | 0,0 | 1 | 3,4 | 5 | 4,3 | 6 | 4,1 | 6 | 0,2 |
| 400 | - | 500 | 2 | 0,1 | 0 | 0,0 | 4 | 13,8 | 2 | 1,7 | 6 | 4,1 | 8 | 0,3 |
| 500 | - | 600 | 7 | 0,3 | 1 | 0,5 | 3 | 10,3 | 5 | 4,3 | 8 | 5,5 | 16 | 0,6 |
| 600 | - | 700 | 4 | 0,2 | 1 | 0,5 | 0 | 0,0 | 3 | 2,6 | 3 | 2,1 | 8 | 0,3 |
| 700 | - | 800 | 5 | 0,2 | 2 | 0,9 | 1 | 3,4 | 7 | 6,0 | 8 | 5,5 | 15 | 0,5 |
| 800 | - | 900 | 9 | 0,4 | 1 | 0,5 | 3 | 10,3 | 11 | 9,4 | 14 | 9,6 | 24 | 0,9 |
| 900 | - | 1.000 | 8 | 0,3 | 6 | 2,8 | 2 | 6,9 | 12 | 10,4 | 14 | 9,8 | 28 | 1,0 |
| 1.000 | - | 1.100 | 13 | 0,5 | 8 | 3,8 | 1 | 3,4 | 13 | 11,1 | 14 | 9,6 | 35 | 1,2 |
| 1.100 | - | 1.200 | 13 | 0,5 | 8 | 3,8 | 5 | 17,3 | 14 | 12,0 | 19 | 13,0 | 40 | 1,4 |
| 1.200 | - | 1.300 | 35 | 1,4 | 9 | 4,2 | 1 | 3,4 | 12 | 10,3 | 13 | 8,9 | 57 | 2,0 |
| 1.300 | - | 1.400 | 29 | 1,2 | 14 | 6,6 | 0 | 0,0 | 5 | 4,3 | 5 | 3,4 | 48 | 1,7 |
| 1.400 | - | 1.500 | 34 | 1,4 | 16 | 7,5 | 3 | 10,3 | 8 | 6,8 | 11 | 7,5 | 61 | 2,2 |
| 1.500 | - | 1.600 | 67 | 2,7 | 9 | 4,2 | 1 | 3,4 | 3 | 2,6 | 4 | 2,7 | 80 | 2,9 |
| 1.600 | - | 1.700 | 78 | 3,2 | 8 | 3,8 | 0 | 0,0 | 2 | 1,7 | 2 | 1,4 | 88 | 3,1 |
| 1.700 | - | 1.800 | 97 | 4,0 | 16 | 7,5 | 1 | 3,4 | 2 | 1,7 | 3 | 2,1 | 116 | 4,1 |
| 1.800 | - | 1.900 | 142 | 5,8 | 13 | 6,1 | 0 | 0,0 | 0 | 0,0 | 0 | 0,0 | 155 | 5,5 |
| 1.900 | - | 2.000 | 186 | 7,6 | 23 | 10,8 | 0 | 0,0 | 4 | 3,4 | 4 | 2,7 | 213 | 7,6 |
| 2.000 | - | 2.100 | 176 | 7,2 | 13 | 6,1 | 0 | 0,0 | 1 | 0,9 | 1 | 0,7 | 190 | 6,8 |
| 2.100 | - | 2.200 | 199 | 8,1 | 13 | 6,1 | 0 | 0,0 | 1 | 0,9 | 1 | 0,7 | 213 | 7,6 |
| 2.200 | - | 2.300 | 189 | 7,7 | 17 | 8,0 | 0 | 0,0 | 1 | 0,9 | 1 | 0,7 | 207 | 7,4 |
| 2.300 | - | 2.400 | 118 | 4,8 | 8 | 3,8 | 0 | 0,0 | 1 | 0,9 | 1 | 0,7 | 127 | 4,5 |
| 2.400 | - | 2.500 | 118 | 4,8 | 5 | 2,3 | 0 | 0,0 | 0 | 0,0 | 0 | 0,0 | 123 | 4,4 |
| oltre | | 2.500 | 919 | 37,5 | 22 | 10,3 | 0 | 0,0 | 0 | 0,0 | 0 | 0,0 | 941 | 33,4 |
| Totale | | | 2.448 | 100,0 | 213 | 100,0 | 29 | 100,0 | 117 | 100,0 | 146 | 100,0 | 2.807 | 100,0 |
| Importo medio mensile | | | 2.523 | | 1.857 | | 877 | | 1.073 | | 1.034 | | 2.395 | |

(a) - L'estremo superiore della classe è escluso

FONDO DI PREVIDENZA PER IL PERSONALE ESATTORIALE

Tav. n. 15 - FEMMINE - Numero delle pensioni vigenti al 01/01/2010 ripartite classi di importo della pensione mensile e per categoria (a)
(importi in EURO)

| Classi di importo (a) | | | VECCHIAIA | | INVALIDITA' | | SUPERSTITI | | | | | | TOTALE | |
|------------------------------|----------|--------------|--------------|--------------|--------------|--------------|---------------|--------------|---------------|--------------|--------------|--------------|--------------|--------------|
| | | | Numeri | % | Numeri | % | di assicurato | | di pensionato | | totale | | Numeri | % |
| | | | | | | | Numeri | % | Numeri | % | Numeri | % | | |
| fino a | - | 100 | 0 | 0,0 | 0 | 0,0 | 0 | 0,0 | 0 | 0,0 | 0 | 0,0 | 0 | 0,0 |
| 100 | - | 200 | 0 | 0,0 | 0 | 0,0 | 5 | 0,7 | 14 | 0,5 | 19 | 0,6 | 19 | 0,4 |
| 200 | - | 300 | 1 | 0,1 | 0 | 0,0 | 10 | 1,3 | 21 | 0,8 | 31 | 0,9 | 32 | 0,7 |
| 300 | - | 400 | 11 | 1,2 | 2 | 3,0 | 10 | 1,3 | 20 | 0,8 | 30 | 0,9 | 43 | 1,0 |
| 400 | - | 500 | 7 | 0,8 | 0 | 0,0 | 30 | 3,9 | 21 | 0,8 | 51 | 1,5 | 58 | 1,3 |
| 500 | - | 600 | 23 | 2,6 | 1 | 1,5 | 42 | 5,5 | 69 | 2,6 | 111 | 3,3 | 135 | 3,1 |
| 600 | - | 700 | 5 | 0,6 | 0 | 0,0 | 39 | 5,1 | 94 | 3,6 | 133 | 3,9 | 138 | 3,2 |
| 700 | - | 800 | 13 | 1,5 | 0 | 0,0 | 59 | 7,8 | 130 | 4,9 | 189 | 5,6 | 202 | 4,6 |
| 800 | - | 900 | 14 | 1,6 | 1 | 1,5 | 118 | 15,5 | 221 | 8,4 | 339 | 10,0 | 354 | 8,1 |
| 900 | - | 1.000 | 18 | 2,0 | 6 | 9,0 | 85 | 11,2 | 219 | 8,3 | 304 | 9,0 | 328 | 7,5 |
| 1.000 | - | 1.100 | 17 | 1,9 | 7 | 10,4 | 64 | 8,4 | 295 | 11,2 | 359 | 10,6 | 383 | 8,8 |
| 1.100 | - | 1.200 | 20 | 2,2 | 9 | 13,4 | 59 | 7,8 | 340 | 12,9 | 399 | 11,7 | 428 | 9,8 |
| 1.200 | - | 1.300 | 38 | 4,3 | 7 | 10,4 | 58 | 7,6 | 300 | 11,4 | 358 | 10,5 | 403 | 9,3 |
| 1.300 | - | 1.400 | 53 | 5,9 | 6 | 9,0 | 40 | 5,3 | 247 | 9,4 | 287 | 8,5 | 346 | 7,9 |
| 1.400 | - | 1.500 | 39 | 4,4 | 4 | 6,0 | 31 | 4,1 | 142 | 5,4 | 173 | 5,1 | 216 | 5,0 |
| 1.500 | - | 1.600 | 46 | 5,2 | 4 | 6,0 | 26 | 3,4 | 91 | 3,5 | 117 | 3,4 | 167 | 3,8 |
| 1.600 | - | 1.700 | 48 | 5,4 | 7 | 10,4 | 17 | 2,2 | 84 | 3,2 | 101 | 3,0 | 156 | 3,6 |
| 1.700 | - | 1.800 | 54 | 6,0 | 2 | 3,0 | 9 | 1,2 | 59 | 2,2 | 68 | 2,0 | 124 | 2,8 |
| 1.800 | - | 1.900 | 57 | 6,4 | 2 | 3,0 | 14 | 1,8 | 48 | 1,8 | 62 | 1,8 | 121 | 2,8 |
| 1.900 | - | 2.000 | 73 | 8,2 | 3 | 4,5 | 9 | 1,2 | 47 | 1,8 | 56 | 1,6 | 132 | 3,0 |
| 2.000 | - | 2.100 | 63 | 7,1 | 1 | 1,5 | 11 | 1,4 | 36 | 1,4 | 47 | 1,4 | 111 | 2,5 |
| 2.100 | - | 2.200 | 49 | 5,5 | 0 | 0,0 | 3 | 0,4 | 28 | 1,1 | 31 | 0,9 | 80 | 1,8 |
| 2.200 | - | 2.300 | 45 | 5,0 | 0 | 0,0 | 5 | 0,7 | 21 | 0,8 | 26 | 0,8 | 71 | 1,6 |
| 2.300 | - | 2.400 | 40 | 4,5 | 0 | 0,0 | 2 | 0,3 | 18 | 0,7 | 20 | 0,6 | 60 | 1,4 |
| 2.400 | - | 2.500 | 34 | 3,8 | 2 | 3,0 | 2 | 0,3 | 14 | 0,5 | 16 | 0,5 | 52 | 1,2 |
| oltre | | 2.500 | 125 | 14,0 | 3 | 4,5 | 13 | 1,7 | 56 | 2,1 | 69 | 2,0 | 197 | 4,5 |
| Totale | | | 893 | 100,0 | 67 | 100,0 | 761 | 100,0 | 2.635 | 100,0 | 3.396 | 100,0 | 4.356 | 100,0 |
| Importo medio mensile | | | 1.855 | | 1.399 | | 1.069 | | 1.226 | | 1.191 | | 1.330 | |

(a) - L'estremo superiore della classe è escluso

FONDO DI PREVIDENZA PER IL PERSONALE ESATTORIALE

Tav. n. 15 - MASCHI e FEMMINE - Numero delle pensioni vigenti al 01/01/2010 ripartite classi di importo della pensione mensile e per categoria (a)
(importi in EURO)

| Classi di importo (a) | | | VECCHIAIA | | INVALIDITA' | | SUPERSTITI | | | | | | TOTALE | |
|------------------------------|--------------|--------------|--------------|--------------|--------------|--------------|---------------|--------------|---------------|--------------|--------------|--------------|--------------|--------------|
| | | | Numeri | % | Numeri | % | di assicurato | | di pensionato | | totale | | Numeri | % |
| | | | | | | | Numeri | % | Numeri | % | Numeri | % | | |
| fino a | - | 100 | 0 | 0,0 | 0 | 0,0 | 0 | 0,0 | 0 | 0,0 | 0 | 0,0 | 0 | 0,0 |
| 100 | - | 200 | 0 | 0,0 | 0 | 0,0 | 6 | 0,8 | 15 | 0,5 | 21 | 0,6 | 21 | 0,3 |
| 200 | - | 300 | 1 | 0,0 | 0 | 0,0 | 12 | 1,5 | 25 | 0,9 | 37 | 1,0 | 38 | 0,5 |
| 300 | - | 400 | 11 | 0,3 | 2 | 0,7 | 11 | 1,4 | 25 | 0,9 | 36 | 1,0 | 49 | 0,7 |
| 400 | - | 500 | 9 | 0,3 | 0 | 0,0 | 34 | 4,3 | 23 | 0,8 | 57 | 1,6 | 66 | 0,9 |
| 500 | - | 600 | 30 | 0,9 | 2 | 0,7 | 45 | 5,7 | 74 | 2,7 | 119 | 3,4 | 151 | 2,1 |
| 600 | - | 700 | 9 | 0,3 | 1 | 0,4 | 39 | 4,9 | 97 | 3,5 | 136 | 3,8 | 146 | 2,0 |
| 700 | - | 800 | 18 | 0,5 | 2 | 0,7 | 60 | 7,6 | 137 | 5,0 | 197 | 5,6 | 217 | 3,0 |
| 800 | - | 900 | 23 | 0,7 | 2 | 0,7 | 121 | 15,3 | 232 | 8,4 | 353 | 10,0 | 378 | 5,3 |
| 900 | - | 1.000 | 26 | 0,8 | 12 | 4,3 | 87 | 11,0 | 231 | 8,4 | 318 | 9,0 | 356 | 5,0 |
| 1.000 | - | 1.100 | 30 | 0,9 | 15 | 5,4 | 65 | 8,2 | 308 | 11,2 | 373 | 10,5 | 418 | 5,8 |
| 1.100 | - | 1.200 | 33 | 1,0 | 17 | 6,1 | 64 | 8,1 | 354 | 12,9 | 418 | 11,8 | 468 | 6,5 |
| 1.200 | - | 1.300 | 73 | 2,2 | 16 | 5,7 | 59 | 7,5 | 312 | 11,3 | 371 | 10,5 | 460 | 6,4 |
| 1.300 | - | 1.400 | 82 | 2,5 | 20 | 7,1 | 40 | 5,1 | 252 | 9,2 | 292 | 8,2 | 394 | 5,5 |
| 1.400 | - | 1.500 | 73 | 2,2 | 20 | 7,1 | 34 | 4,3 | 150 | 5,5 | 184 | 5,2 | 277 | 3,9 |
| 1.500 | - | 1.600 | 113 | 3,4 | 13 | 4,6 | 27 | 3,4 | 94 | 3,4 | 121 | 3,4 | 247 | 3,4 |
| 1.600 | - | 1.700 | 126 | 3,8 | 15 | 5,4 | 17 | 2,2 | 86 | 3,1 | 103 | 2,9 | 244 | 3,4 |
| 1.700 | - | 1.800 | 151 | 4,5 | 18 | 6,4 | 10 | 1,3 | 61 | 2,2 | 71 | 2,0 | 240 | 3,4 |
| 1.800 | - | 1.900 | 199 | 6,0 | 15 | 5,4 | 14 | 1,8 | 48 | 1,7 | 62 | 1,8 | 276 | 3,9 |
| 1.900 | - | 2.000 | 259 | 7,8 | 26 | 9,3 | 9 | 1,1 | 51 | 1,9 | 60 | 1,7 | 345 | 4,8 |
| 2.000 | - | 2.100 | 239 | 7,2 | 14 | 5,0 | 11 | 1,4 | 37 | 1,3 | 48 | 1,4 | 301 | 4,2 |
| 2.100 | - | 2.200 | 248 | 7,4 | 13 | 4,6 | 3 | 0,4 | 29 | 1,1 | 32 | 0,9 | 293 | 4,1 |
| 2.200 | - | 2.300 | 234 | 7,0 | 17 | 6,1 | 5 | 0,6 | 22 | 0,8 | 27 | 0,8 | 278 | 3,9 |
| 2.300 | - | 2.400 | 158 | 4,7 | 8 | 2,9 | 2 | 0,3 | 19 | 0,7 | 21 | 0,6 | 187 | 2,6 |
| 2.400 | - | 2.500 | 152 | 4,5 | 7 | 2,5 | 2 | 0,3 | 14 | 0,5 | 16 | 0,5 | 175 | 2,4 |
| oltre | 2.500 | | 1.044 | 31,2 | 25 | 8,9 | 13 | 1,6 | 56 | 2,0 | 69 | 1,9 | 1.138 | 15,9 |
| Totale | | | 3.341 | 100,0 | 280 | 100,0 | 790 | 100,0 | 2.752 | 100,0 | 3.542 | 100,0 | 7.163 | 100,0 |
| Importo medio mensile | | | 2.345 | | 1.062 | | 1.220 | | 1.748 | | 1.630 | | 1.748 | |

(a) - L'estremo superiore della classe è escluso

FONDO DI PREVIDENZA PER IL PERSONALE ESATTORIALE

Tav. n. 15 bis - MASCHI - Numero delle pensioni vigenti al 01/01/2010 ripartite classi di importo della pensione mensile integrativa e per categoria (a)
(importi in EURO)

| Classi di importo (a) | | | VECCHIAIA | | INVALIDITA' | | SUPERSTITI | | | | | | TOTALE | |
|--------------------------|---|-------|-----------|-------|-------------|-------|---------------|-------|---------------|-------|--------|-------|--------|-------|
| | | | Numeri | % | Numeri | % | di assicurato | | di pensionato | | totale | | Numeri | % |
| | | | | | | | Numeri | % | Numeri | % | Numeri | % | | |
| fino a | - | 100 | 139 | 27,1 | 22 | 43,1 | 4 | 66,7 | 17 | 68,0 | 21 | 67,7 | 182 | 30,6 |
| 100 | - | 200 | 92 | 17,9 | 14 | 27,5 | 1 | 16,7 | 4 | 16,0 | 5 | 16,1 | 111 | 18,7 |
| 200 | - | 300 | 63 | 12,3 | 4 | 7,8 | 0 | 0,0 | 4 | 16,0 | 4 | 12,9 | 71 | 11,9 |
| 300 | - | 400 | 38 | 7,4 | 1 | 2,0 | 0 | 0,0 | 0 | 0,0 | 0 | 0,0 | 39 | 6,6 |
| 400 | - | 500 | 53 | 10,3 | 3 | 5,9 | 0 | 0,0 | 0 | 0,0 | 0 | 0,0 | 56 | 9,4 |
| 500 | - | 600 | 42 | 8,2 | 1 | 2,0 | 0 | 0,0 | 0 | 0,0 | 0 | 0,0 | 43 | 7,2 |
| 600 | - | 700 | 17 | 3,3 | 1 | 2,0 | 1 | 16,7 | 0 | 0,0 | 1 | 3,2 | 19 | 3,2 |
| 700 | - | 800 | 16 | 3,1 | 0 | 0,0 | 0 | 0,0 | 0 | 0,0 | 0 | 0,0 | 16 | 2,7 |
| 800 | - | 900 | 10 | 1,9 | 1 | 2,0 | 0 | 0,0 | 0 | 0,0 | 0 | 0,0 | 11 | 1,8 |
| 900 | - | 1.000 | 6 | 1,2 | 1 | 2,0 | 0 | 0,0 | 0 | 0,0 | 0 | 0,0 | 7 | 1,2 |
| 1.000 | - | 1.100 | 9 | 1,8 | 1 | 2,0 | 0 | 0,0 | 0 | 0,0 | 0 | 0,0 | 10 | 1,7 |
| 1.100 | - | 1.200 | 3 | 0,6 | 0 | 0,0 | 0 | 0,0 | 0 | 0,0 | 0 | 0,0 | 3 | 0,5 |
| 1.200 | - | 1.300 | 5 | 1,0 | 0 | 0,0 | 0 | 0,0 | 0 | 0,0 | 0 | 0,0 | 5 | 0,8 |
| 1.300 | - | 1.400 | 0 | 0,0 | 0 | 0,0 | 0 | 0,0 | 0 | 0,0 | 0 | 0,0 | 0 | 0,0 |
| 1.400 | - | 1.500 | 4 | 0,8 | 0 | 0,0 | 0 | 0,0 | 0 | 0,0 | 0 | 0,0 | 4 | 0,7 |
| 1.500 | - | 1.600 | 2 | 0,4 | 1 | 2,0 | 0 | 0,0 | 0 | 0,0 | 0 | 0,0 | 3 | 0,5 |
| 1.600 | - | 1.700 | 1 | 0,2 | 0 | 0,0 | 0 | 0,0 | 0 | 0,0 | 0 | 0,0 | 1 | 0,2 |
| 1.700 | - | 1.800 | 1 | 0,2 | 0 | 0,0 | 0 | 0,0 | 0 | 0,0 | 0 | 0,0 | 1 | 0,2 |
| 1.800 | - | 1.900 | 4 | 0,8 | 0 | 0,0 | 0 | 0,0 | 0 | 0,0 | 0 | 0,0 | 4 | 0,7 |
| 1.900 | - | 2.000 | 2 | 0,4 | 0 | 0,0 | 0 | 0,0 | 0 | 0,0 | 0 | 0,0 | 2 | 0,3 |
| 2.000 | - | 2.100 | 1 | 0,2 | 0 | 0,0 | 0 | 0,0 | 0 | 0,0 | 0 | 0,0 | 1 | 0,2 |
| 2.100 | - | 2.200 | 1 | 0,2 | 0 | 0,0 | 0 | 0,0 | 0 | 0,0 | 0 | 0,0 | 1 | 0,2 |
| 2.200 | - | 2.300 | 0 | 0,0 | 0 | 0,0 | 0 | 0,0 | 0 | 0,0 | 0 | 0,0 | 0 | 0,0 |
| 2.300 | - | 2.400 | 3 | 0,6 | 0 | 0,0 | 0 | 0,0 | 0 | 0,0 | 0 | 0,0 | 3 | 0,5 |
| 2.400 | - | 2.500 | 0 | 0,0 | 0 | 0,0 | 0 | 0,0 | 0 | 0,0 | 0 | 0,0 | 0 | 0,0 |
| oltre | | 2.500 | 1 | 0,2 | 1 | 2,0 | 0 | 0,0 | 0 | 0,0 | 0 | 0,0 | 2 | 0,3 |
| Totale | | | 513 | 100,0 | 51 | 100,0 | 6 | 100,0 | 25 | 100,0 | 31 | 100,0 | 595 | 100,0 |
| Importo medio mensile | | | 377 | | 287 | | 177 | | 90 | | 107 | | 355 | |

(a) - L'estremo superiore della classe è escluso

FONDO DI PREVIDENZA PER IL PERSONALE ESATTORIALE

**Tav. n. 15 bis - FEMMINE - Numero delle pensioni vigenti al 01/01/2010 ripartite classi di importo della pensione mensile integrativa e per categoria (a)
(importi in EURO)**

| Classi di importo (a) | | | VECCHIAIA | | INVALIDITA' | | SUPERSTITI | | | | | | TOTALE | |
|------------------------------|---|--------------|------------|--------------|-------------|--------------|---------------|--------------|---------------|--------------|--------------|--------------|--------------|--------------|
| | | | Numeri | % | Numeri | % | di assicurato | | di pensionato | | totale | | Numeri | % |
| fino a | - | 100 | 121 | 59,6 | 8 | 47,1 | 136 | 52,9 | 460 | 60,5 | 596 | 58,6 | 725 | 58,6 |
| 100 | - | 200 | 43 | 21,2 | 5 | 29,4 | 58 | 22,6 | 138 | 18,2 | 196 | 19,3 | 244 | 19,7 |
| 200 | - | 300 | 19 | 9,4 | 2 | 11,8 | 19 | 7,4 | 70 | 9,2 | 89 | 8,8 | 110 | 8,9 |
| 300 | - | 400 | 11 | 5,4 | 1 | 5,9 | 18 | 7,0 | 40 | 5,3 | 58 | 5,7 | 70 | 5,7 |
| 400 | - | 500 | 1 | 0,5 | 1 | 5,9 | 10 | 3,9 | 15 | 2,0 | 25 | 2,5 | 27 | 2,2 |
| 500 | - | 600 | 3 | 1,5 | 0 | 0,0 | 7 | 2,7 | 13 | 1,7 | 20 | 2,0 | 23 | 1,9 |
| 600 | - | 700 | 1 | 0,5 | 0 | 0,0 | 4 | 1,6 | 8 | 1,1 | 12 | 1,2 | 13 | 1,1 |
| 700 | - | 800 | 2 | 1,0 | 0 | 0,0 | 2 | 0,8 | 6 | 0,8 | 8 | 0,8 | 10 | 0,8 |
| 800 | - | 900 | 1 | 0,5 | 0 | 0,0 | 0 | 0,0 | 1 | 0,1 | 1 | 0,1 | 2 | 0,2 |
| 900 | - | 1.000 | 0 | 0,0 | 0 | 0,0 | 2 | 0,8 | 1 | 0,1 | 3 | 0,3 | 3 | 0,2 |
| 1.000 | - | 1.100 | 0 | 0,0 | 0 | 0,0 | 0 | 0,0 | 2 | 0,3 | 2 | 0,2 | 2 | 0,2 |
| 1.100 | - | 1.200 | 0 | 0,0 | 0 | 0,0 | 1 | 0,4 | 2 | 0,3 | 3 | 0,3 | 3 | 0,2 |
| 1.200 | - | 1.300 | 0 | 0,0 | 0 | 0,0 | 0 | 0,0 | 1 | 0,1 | 1 | 0,1 | 1 | 0,1 |
| 1.300 | - | 1.400 | 0 | 0,0 | 0 | 0,0 | 0 | 0,0 | 0 | 0,0 | 0 | 0,0 | 0 | 0,0 |
| 1.400 | - | 1.500 | 0 | 0,0 | 0 | 0,0 | 0 | 0,0 | 0 | 0,0 | 0 | 0,0 | 0 | 0,0 |
| 1.500 | - | 1.600 | 0 | 0,0 | 0 | 0,0 | 0 | 0,0 | 0 | 0,0 | 0 | 0,0 | 0 | 0,0 |
| 1.600 | - | 1.700 | 0 | 0,0 | 0 | 0,0 | 0 | 0,0 | 0 | 0,0 | 0 | 0,0 | 0 | 0,0 |
| 1.700 | - | 1.800 | 1 | 0,5 | 0 | 0,0 | 0 | 0,0 | 0 | 0,0 | 0 | 0,0 | 1 | 0,1 |
| 1.800 | - | 1.900 | 0 | 0,0 | 0 | 0,0 | 0 | 0,0 | 3 | 0,4 | 3 | 0,3 | 3 | 0,2 |
| 1.900 | - | 2.000 | 0 | 0,0 | 0 | 0,0 | 0 | 0,0 | 0 | 0,0 | 0 | 0,0 | 0 | 0,0 |
| 2.000 | - | 2.100 | 0 | 0,0 | 0 | 0,0 | 0 | 0,0 | 0 | 0,0 | 0 | 0,0 | 0 | 0,0 |
| 2.100 | - | 2.200 | 0 | 0,0 | 0 | 0,0 | 0 | 0,0 | 0 | 0,0 | 0 | 0,0 | 0 | 0,0 |
| 2.200 | - | 2.300 | 0 | 0,0 | 0 | 0,0 | 0 | 0,0 | 0 | 0,0 | 0 | 0,0 | 0 | 0,0 |
| 2.300 | - | 2.400 | 0 | 0,0 | 0 | 0,0 | 0 | 0,0 | 0 | 0,0 | 0 | 0,0 | 0 | 0,0 |
| 2.400 | - | 2.500 | 0 | 0,0 | 0 | 0,0 | 0 | 0,0 | 0 | 0,0 | 0 | 0,0 | 0 | 0,0 |
| oltre | | 2.500 | 0 | 0,0 | 0 | 0,0 | 0 | 0,0 | 0 | 0,0 | 0 | 0,0 | 0 | 0,0 |
| Totale | | | 203 | 100,0 | 17 | 100,0 | 257 | 100,0 | 760 | 100,0 | 1.017 | 100,0 | 1.237 | 100,0 |
| Importo medio mensile | | | 132 | | 138 | | 158 | | 137 | | 142 | | 142 | |

(a) - L'estremo superiore della classe è escluso

FONDO DI PREVIDENZA PER IL PERSONALE ESATTORIALE

**Tav. n. 15 bis - MASCHI e FEMMINE - Numero delle pensioni vigenti al 01/01/2010 ripartite classi di importo della pensione mensile integrativa e per categoria (a)
(importi in EURO)**

| Classi di importo (a) | | | VECCHIAIA | | INVALIDITA' | | SUPERSTITI | | | | | | TOTALE | |
|------------------------------|--------------|--------------|------------|--------------|-------------|--------------|---------------|--------------|---------------|--------------|--------------|--------------|--------------|--------------|
| | | | Numeri | % | Numeri | % | di assicurato | | di pensionato | | totale | | Numeri | % |
| fino a | - | 100 | 260 | 36,3 | 30 | 44,1 | 140 | 53,2 | 477 | 60,8 | 617 | 58,9 | 907 | 49,5 |
| 100 | - | 200 | 135 | 18,9 | 19 | 27,9 | 59 | 22,4 | 142 | 18,1 | 201 | 19,2 | 355 | 19,4 |
| 200 | - | 300 | 82 | 11,5 | 6 | 8,8 | 19 | 7,2 | 74 | 9,4 | 93 | 8,9 | 181 | 9,9 |
| 300 | - | 400 | 49 | 6,8 | 2 | 2,9 | 18 | 6,8 | 40 | 5,1 | 58 | 5,5 | 109 | 5,9 |
| 400 | - | 500 | 54 | 7,5 | 4 | 5,9 | 10 | 3,8 | 15 | 1,9 | 25 | 2,4 | 83 | 4,5 |
| 500 | - | 600 | 45 | 6,3 | 1 | 1,5 | 7 | 2,7 | 13 | 1,7 | 20 | 1,9 | 66 | 3,6 |
| 600 | - | 700 | 18 | 2,5 | 1 | 1,5 | 5 | 1,9 | 8 | 1,0 | 13 | 1,2 | 32 | 1,7 |
| 700 | - | 800 | 18 | 2,5 | 0 | 0,0 | 2 | 0,8 | 6 | 0,8 | 8 | 0,8 | 26 | 1,4 |
| 800 | - | 900 | 11 | 1,5 | 1 | 1,5 | 0 | 0,0 | 1 | 0,1 | 1 | 0,1 | 13 | 0,7 |
| 900 | - | 1.000 | 6 | 0,8 | 1 | 1,5 | 2 | 0,8 | 1 | 0,1 | 3 | 0,3 | 10 | 0,5 |
| 1.000 | - | 1.100 | 9 | 1,3 | 1 | 1,5 | 0 | 0,0 | 2 | 0,3 | 2 | 0,2 | 12 | 0,7 |
| 1.100 | - | 1.200 | 3 | 0,4 | 0 | 0,0 | 1 | 0,4 | 2 | 0,3 | 3 | 0,3 | 6 | 0,3 |
| 1.200 | - | 1.300 | 5 | 0,7 | 0 | 0,0 | 0 | 0,0 | 1 | 0,1 | 1 | 0,1 | 6 | 0,3 |
| 1.300 | - | 1.400 | 0 | 0,0 | 0 | 0,0 | 0 | 0,0 | 0 | 0,0 | 0 | 0,0 | 0 | 0,0 |
| 1.400 | - | 1.500 | 4 | 0,6 | 0 | 0,0 | 0 | 0,0 | 0 | 0,0 | 0 | 0,0 | 4 | 0,2 |
| 1.500 | - | 1.600 | 2 | 0,3 | 1 | 1,5 | 0 | 0,0 | 0 | 0,0 | 0 | 0,0 | 3 | 0,2 |
| 1.600 | - | 1.700 | 1 | 0,1 | 0 | 0,0 | 0 | 0,0 | 0 | 0,0 | 0 | 0,0 | 1 | 0,1 |
| 1.700 | - | 1.800 | 2 | 0,3 | 0 | 0,0 | 0 | 0,0 | 0 | 0,0 | 0 | 0,0 | 2 | 0,1 |
| 1.800 | - | 1.900 | 4 | 0,6 | 0 | 0,0 | 0 | 0,0 | 3 | 0,4 | 3 | 0,3 | 7 | 0,4 |
| 1.900 | - | 2.000 | 2 | 0,3 | 0 | 0,0 | 0 | 0,0 | 0 | 0,0 | 0 | 0,0 | 2 | 0,1 |
| 2.000 | - | 2.100 | 1 | 0,1 | 0 | 0,0 | 0 | 0,0 | 0 | 0,0 | 0 | 0,0 | 1 | 0,1 |
| 2.100 | - | 2.200 | 1 | 0,1 | 0 | 0,0 | 0 | 0,0 | 0 | 0,0 | 0 | 0,0 | 1 | 0,1 |
| 2.200 | - | 2.300 | 0 | 0,0 | 0 | 0,0 | 0 | 0,0 | 0 | 0,0 | 0 | 0,0 | 0 | 0,0 |
| 2.300 | - | 2.400 | 3 | 0,4 | 0 | 0,0 | 0 | 0,0 | 0 | 0,0 | 0 | 0,0 | 3 | 0,2 |
| 2.400 | - | 2.500 | 0 | 0,0 | 0 | 0,0 | 0 | 0,0 | 0 | 0,0 | 0 | 0,0 | 0 | 0,0 |
| oltre | 2.500 | | 1 | 0,1 | 1 | 1,5 | 0 | 0,0 | 0 | 0,0 | 0 | 0,0 | 2 | 0,1 |
| Totale | | | 716 | 100,0 | 68 | 100,0 | 263 | 100,0 | 785 | 100,0 | 1.048 | 100,0 | 1.832 | 100,0 |
| Importo medio mensile | | | 308 | | 249 | | 158 | | 137 | | 142 | | 211 | |

(a) - L'estremo superiore della classe è escluso

**C-ANALISI DELL'INTERVENTO DELLE GESTIONI SULLE
PENSIONI ESISTENTI ALLA DATA DEL 01/01/2010**

FONDO DI PREVIDENZA PER IL PERSONALE ESATTORIALE

**Tav. n. 16 - Misura dell'intervento delle gestioni per le pensioni esistenti al 01/01/2010
(importi in migliaia di EURO)**

| Intervento delle Gestioni | Numero | | Importi AGO | | Importi Fondo | | Totale | |
|------------------------------|-----------------|--------------|-----------------|--------------|-----------------|--------------|-----------------|--------------|
| | Valori assoluti | Valori % | Valori assoluti | Valori % | Valori assoluti | Valori % | Valori assoluti | Valori % |
| A totale carico AGO | 5.235 | 73,1 | 115.072 | 74,1 | | | 115.072 | 70,7 |
| A totale carico Fondo | 96 | 1,3 | | | 2.512 | 33,3 | 2.512 | 1,5 |
| A carico AGO e Fondo | 1.832 | 25,6 | 40.143 | 25,9 | 5.024 | 66,7 | 45.167 | 27,8 |
| Complesso in valore assoluto | 7.163 | 100,0 | 155.215 | 100,0 | 7.536 | 100,0 | 162.751 | 100,0 |
| Complesso in valore % | | | 95,4 | | 4,6 | | 100,0 | |

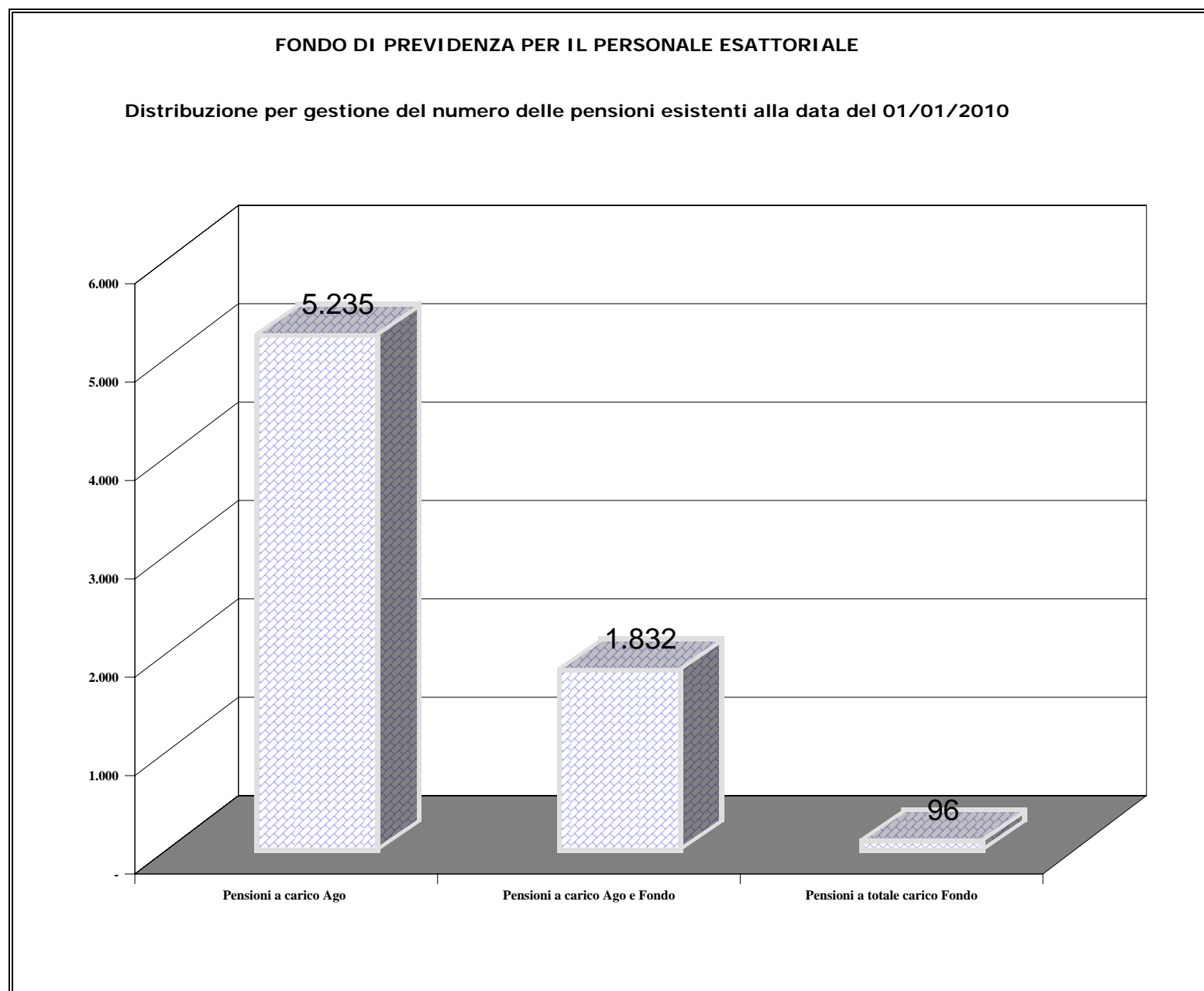

FONDO DI PREVIDENZA PER IL PERSONALE ESATTORIALE

**Tav. n. 17 -Pensioni vigenti al 01/01/2010: numero ed importi medi mensili per categoria a carico dell'AGO e del Fondo .
(importi in EURO)**

| Categoria | Numeri | Importi medi mensili di cui | | COMPLESSO | Composizione % | | |
|--------------------------------|--------|--------------------------------|-------------------|-----------|----------------|-------|-----------|
| | | a carico AGO | a carico FONDO | | AGO | FONDO | COMPLESSO |
| PENSIONI A TOTALE CARICO AGO | | | | | | | |
| Vecchiaia | 2.552 | 2.184 | | 2.184 | | | |
| Invalidità | 212 | 1.813 | | 1.813 | | | |
| Superstiti | 2.471 | 1.171 | | 1.171 | | | |
| Complesso | 5.235 | 1.691 | | 1.691 | | | |
| PENSIONI A TOTALE CARICO FONDO | | | | | | | |
| Vecchiaia | 73 | | 2.320 | 2.320 | | | |
| Invalidità | 0 | | 0 | 0 | | | |
| Superstiti | 23 | | 1.035 | 1.035 | | | |
| Complesso | 96 | | 2.013 | 2.013 | | | |
| PENSIONI A CARICO AGO E FONDO | | | | | | | |
| Vecchiaia | 716 | 2.602 | 308 | 2.910 | 89,4 | 10,6 | 100,0 |
| Invalidità | 68 | 1.296 | 249 | 1.545 | 83,9 | 16,1 | 100,0 |
| Superstiti | 1.048 | 1.079 | 142 | 1.221 | 88,3 | 11,7 | 100,0 |
| Complesso | 1.832 | 1.682 | 211 | 1.893 | 88,9 | 11,1 | 100,0 |
| COMPLESSO | | | | | | | |
| Vecchiaia | 3.341 | 2.226 | 117 | 2.343 | 95,0 | 5,0 | 100,0 |
| Invalidità | 280 | 1.687 | 61 | 1.748 | 96,5 | 3,5 | 100,0 |
| Superstiti | 3.542 | 1.136 | 49 | 1.185 | 95,9 | 4,1 | 100,0 |
| Complesso | 7.163 | 1.666 | 81 | 1.747 | 95,4 | 4,6 | 100,0 |

ISTITUTO NAZIONALE DELLA PREVIDENZA SOCIALE

SEDE CENTRALE IN ROMA

**FONDO DI PREVIDENZA PER LE PERSONE CHE SVOLGONO
LAVORI DI CURA NON RETRIBUITI DERIVANTI DA
RESPONSABILITA' FAMILIARI**

Ex "MUTUALITA' PENSIONI ALLE CASALINGHE"

INDICAZIONI DI CARATTERE STATISTICO

(Allegato al Bilancio Consuntivo per l'anno 2009)

INDICE DELLE TAVOLE

A - Descrizione dell'andamento temporale dei fenomeni più significativi della gestione.

Tav. n. 1 - Serie storica del gettito contributivo e delle rate di pensione erogate.

Tav. n. 2 - Serie storica del numero, dell'importo complessivo e dell'importo medio delle pensioni di VECCHIAIA esistenti alla fine di ciascun anno.

Tav. n. 3 - Serie storica del numero, dell'importo complessivo e dell'importo medio delle pensioni d'INVALIDITA' esistenti alla fine di ciascun anno.

Tav. n. 4 - Serie storica del numero, dell'importo complessivo e dell'importo medio del COMPLESSO delle pensioni esistenti alla fine di ciascun anno.

B - Principali informazioni tratte dalle procedure automatizzate alla data del 1/1/2010 .

Tav. n.5 - Distribuzione percentuale delle pensioni esistenti, distinte per classe d'importo BASE annuo, categoria.

Tav. n.6 - Distribuzione percentuale delle pensioni esistenti, distinte per classe d'importo RILIQUIDATO annuo, categoria.

Tav. n.7 - Distribuzione percentuale delle pensioni esistenti, distinte per classi di età, categoria.

A - Descrizione dell'andamento temporale dei fenomeni più significativi della gestione.

**FONDO DI PREVIDENZA PER LE PERSONE CHE SVOLGONO LAVORI DI CURA NON
RETRIBUITI DERIVANTI DA RESPONSABILITA' FAMILIARI**

EX "MUTUALITA' PENSIONI ALLE CASALINGHE"

Tav. n. 1 - Serie storica del gettito contributivo e delle rate di pensione erogate.

| Anni | Gettito contributivo | | Rate di pensione | |
|------|-----------------------------------|------------------------------------|-----------------------------------|------------------------------------|
| | valori assoluti (migl.di EURO) | variazioni percentuali annue | valori assoluti (migl.di EURO) | variazioni percentuali annue |
| 1963 | 4 | | - | - |
| 1964 | 93 | 2.107,4 | - | - |
| 1965 | 234 | 151,9 | - | - |
| 1966 | 220 | -6,2 | - | - |
| 1967 | 226 | 2,9 | 4 | |
| 1968 | 224 | -1,0 | 5 | 21,9 |
| 1969 | 208 | -6,9 | 6 | 7,2 |
| 1970 | 187 | -10,3 | 7 | 24,2 |
| 1971 | 172 | -7,6 | 10 | 43,5 |
| 1972 | 160 | -7,2 | 13 | 26,0 |
| 1973 | 150 | -6,1 | 15 | 15,4 |
| 1974 | 129 | -14,0 | 19 | 27,3 |
| 1975 | 108 | -16,3 | 21 | 11,2 |
| 1976 | 104 | -4,3 | 46 | 119,7 |
| 1977 | 91 | -11,9 | 53 | 16,7 |
| 1978 | 77 | -15,6 | 48 | -9,7 |
| 1979 | 70 | -9,7 | 61 | 25,7 |
| 1980 | 57 | -18,1 | 75 | 24,5 |
| 1981 | 53 | -6,9 | 89 | 18,4 |
| 1982 | 44 | -17,8 | 97 | 9,0 |
| 1983 | 40 | -8,1 | 114 | 17,1 |
| 1984 | 37 | -7,0 | 124 | 8,7 |
| 1985 | 35 | -6,2 | 118 | -5,0 |
| 1986 | 32 | -9,2 | 121 | 2,4 |
| 1987 | 29 | -8,4 | 123 | 1,9 |
| 1988 | 34 | 16,7 | 125 | 1,3 |
| 1989 | 28 | -16,9 | 165 | 32,3 |
| 1990 | 23 | -19,2 | 163 | -1,0 |
| 1991 | 17 | -25,6 | 167 | 2,6 |
| 1992 | 18 | 6,0 | 173 | 3,2 |
| 1993 | 15 | -14,3 | 178 | 3,0 |
| 1994 | 12 | -22,5 | 180 | 1,2 |
| 1995 | 10 | -18,1 | 228 | 26,7 |
| 1996 | 8 | -19,1 | 230 | 0,8 |
| 1997 | 5 | -39,9 | 199 | -13,5 |
| 1998 | 5 | 14,7 | 226 | 13,4 |
| 1999 | 3 | -37,4 | 212 | -6,2 |
| 2000 | 4 | 5,9 | 222 | 5,1 |
| 2001 | 4 | 10,7 | 182 | -18,2 |
| 2002 | 6 | 50,0 | 224 | 23,1 |
| 2003 | 1.881 | 31.250,0 | 249 | 11,2 |
| 2004 | 3.045 | 61,9 | 302 | 21,3 |
| 2005 | 1.395 | -54,2 | 279 | -7,6 |
| 2006 | 1.018 | -0,3 | 268 | -0,04 |
| 2007 | 1.130 | 0,1 | 279 | 0,04 |
| 2008 | 1.055 | -0,1 | 269 | -0,04 |
| 2009 | 995 | -0,1 | 241 | -0,10 |

**FONDO DI PREVIDENZA PER LE PERSONE CHE SVOLGONO LAVORI DI CURA NON RETRIBUITI DERIVANTI DA
RESPONSABILITA' FAMILIARI.**

EX "MUTUALITA' PENSIONI ALLE CASALINGHE"

Distribuzione percentuale per categoria del numero delle pensioni esistenti all' 1/1/2010.

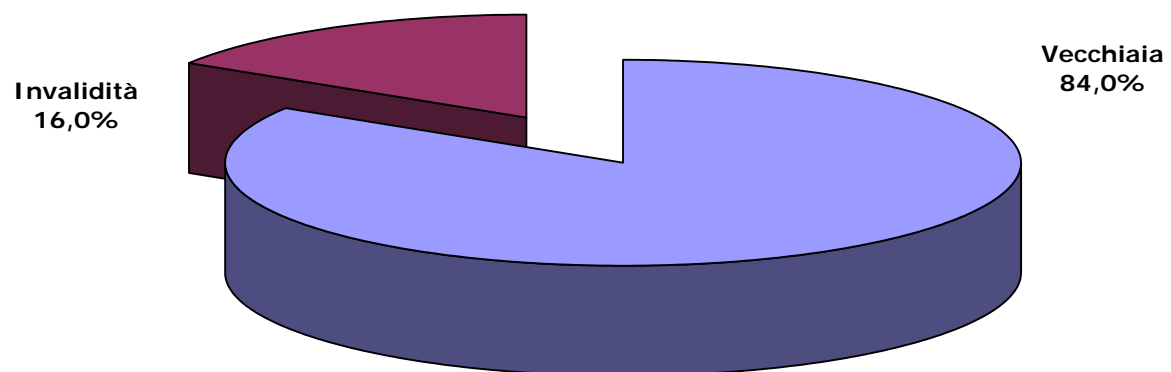

**FONDO DI PREVIDENZA PER LE PERSONE CHE
SVOLGONO LAVORI DI CURA NON RETRIBUITI
DERIVANTI DA RESPONSABILITA' FAMILIARI**

EX "MUTUALITA' PENSIONI ALLE CASALINGHE"

**Tav. n. 2 - Serie storica del numero, dell'importo
complessivo e dell'importo medio delle pensioni di
VECCHIAIA esistenti alla fine di ciascun anno.**

| VECCHIAIA | | | |
|------------------|--------|--------------------------------|--------------------------|
| Anni | Numero | Importo | |
| | | complessivo annuo (EURO) | medio annuo (EURO) |
| 1967 | 38 | 3.849 | 101 |
| 1968 | 54 | 4.576 | 85 |
| 1969 | 61 | 4.923 | 81 |
| 1970 | 69 | 5.323 | 77 |
| 1971 | 75 | 6.241 | 83 |
| 1972 | 83 | 6.664 | 80 |
| 1973 | 90 | 7.020 | 78 |
| 1974 | 106 | 8.234 | 78 |
| 1975 | 124 | 9.487 | 77 |
| 1976 | 226 | 17.233 | 76 |
| 1977 | 317 | 24.737 | 78 |
| 1978 | 355 | 26.993 | 76 |
| 1979 | 424 | 31.641 | 75 |
| 1980 | 501 | 38.525 | 77 |
| 1981 | 565 | 43.807 | 78 |
| 1982 | 715 | 54.360 | 76 |
| 1983 | 791 | 63.619 | 80 |
| 1984 | 877 | 73.722 | 84 |
| 1985 | 915 | 76.592 | 84 |
| 1986 | 923 | 79.762 | 86 |
| 1987 | 982 | 86.611 | 88 |
| 1988 | 992 | 90.666 | 91 |
| 1989 | 1.088 | 104.196 | 96 |
| 1990 | 1.169 | 117.665 | 101 |
| 1991 | 1.236 | 120.077 | 97 |
| 1992 | 1.301 | 129.557 | 100 |
| 1993 | 1.350 | 136.944 | 101 |
| 1994 | 1.380 | 142.623 | 103 |
| 1995 | 1.350 | 145.199 | 108 |
| 1996 | 1.413 | 159.814 | 113 |
| 1997 | 1.443 | 166.222 | 115 |
| 1998 | 1.457 | 168.642 | 116 |
| 1999 | 1.478 | 173.313 | 117 |
| 2000 | 1.484 | 179.865 | 121 |
| 2001 | 1.454 | 837.947 | 576 |
| 2002 | 1.473 | 832.801 | 565 |
| 2003 | 1.451 | 1.158.108 | 798 |
| 2004 | 1.461 | 1.206.873 | 826 |
| 2005 | 1.478 | 1.275.350 | 863 |
| 2006 | 1.494 | 1.280.287 | 857 |
| 2007 | 1.477 | 1.262.931 | 855 |
| 2008 | 1.442 | 1.244.572 | 863 |
| 2009 | 1.405 | 1.175.957 | 837 |

**FONDO DI PREVIDENZA PER LE PERSONE CHE
SVOLGONO LAVORI DI CURA NON RETRIBUITI
DERIVANTI DA RESPONSABILITA' FAMILIARI**

EX "MUTUALITA' PENSIONI ALLE CASALINGHE"

**Tav n. 3 - Serie storica del numero, dell'importo
complessivo e dell'importo medio delle pensioni di
INVALIDITA' esistenti alla fine di ciascun anno.**

| INVALIDITA' | | | |
|--------------------|---------------|---|-----------------------------------|
| Anni | Numero | Importo | |
| | | complessivo annuo (EURO) | medio annuo (EURO) |
| 1967 | 4 | 38 | 9 |
| 1968 | 5 | 37 | 7 |
| 1969 | 11 | 114 | 10 |
| 1970 | 37 | 634 | 17 |
| 1971 | 103 | 1.952 | 19 |
| 1972 | 188 | 3.527 | 19 |
| 1973 | 263 | 4.699 | 18 |
| 1974 | 341 | 6.355 | 19 |
| 1975 | 386 | 7.450 | 19 |
| 1976 | 545 | 11.364 | 21 |
| 1977 | 661 | 14.134 | 21 |
| 1978 | 685 | 14.811 | 22 |
| 1979 | 727 | 15.972 | 22 |
| 1980 | 766 | 17.460 | 23 |
| 1981 | 810 | 18.630 | 23 |
| 1982 | 881 | 20.728 | 24 |
| 1983 | 877 | 21.056 | 24 |
| 1984 | 866 | 22.399 | 26 |
| 1985 | 849 | 21.940 | 26 |
| 1986 | 796 | 20.714 | 26 |
| 1987 | 809 | 21.322 | 26 |
| 1988 | 781 | 20.608 | 26 |
| 1989 | 777 | 20.817 | 27 |
| 1990 | 768 | 20.796 | 27 |
| 1991 | 760 | 20.685 | 27 |
| 1992 | 755 | 20.582 | 27 |
| 1993 | 750 | 20.529 | 27 |
| 1994 | 744 | 20.496 | 28 |
| 1995 | 730 | 19.794 | 27 |
| 1996 | 690 | 19.174 | 28 |
| 1997 | 640 | 17.644 | 28 |
| 1998 | 559 | 15.333 | 27 |
| 1999 | 456 | 12.531 | 27 |
| 2000 | 437 | 12.160 | 28 |
| 2001 | 408 | 41.474 | 102 |
| 2002 | 383 | 46.619 | 210 |
| 2003 | 359 | 80.475 | 224 |
| 2004 | 336 | 76.162 | 227 |
| 2005 | 306 | 73.120 | 239 |
| 2006 | 285 | 70.483 | 247 |
| 2007 | 271 | 66.352 | 245 |
| 2008 | 240 | 59.007 | 246 |
| 2009 | 211 | 50.919 | 241 |

**FONDO DI PREVIDENZA PER LE PERSONE CHE SVOLGONO
LAVORI DI CURA NON RETRIBUITI DERIVANTI DA
RESPONSABILITA' FAMILIARI**

EX "MUTUALITA' PENSIONI ALLE CASALINGHE"

**Tav n. 4 - Serie storica del numero, dell'importo complessivo e
dell'importo medio del COMPLESSO delle pensioni alla fine di ciascun
anno.**

| COMPLESSO | | | |
|------------------|--------|--------------------------------|--------------------------|
| Anni | Numero | Importo | |
| | | complessivo annuo (EURO) | medio annuo (EURO) |
| 1967 | 42 | 3.886 | 93 |
| 1968 | 59 | 4.613 | 78 |
| 1969 | 72 | 5.037 | 70 |
| 1970 | 106 | 5.956 | 56 |
| 1971 | 178 | 8.193 | 46 |
| 1972 | 271 | 10.192 | 38 |
| 1973 | 353 | 11.719 | 33 |
| 1974 | 447 | 14.589 | 33 |
| 1975 | 510 | 16.937 | 33 |
| 1976 | 771 | 28.596 | 37 |
| 1977 | 978 | 38.871 | 40 |
| 1978 | 1.040 | 41.805 | 40 |
| 1979 | 1.151 | 47.614 | 41 |
| 1980 | 1.267 | 55.985 | 44 |
| 1981 | 1.375 | 62.437 | 45 |
| 1982 | 1.596 | 75.088 | 47 |
| 1983 | 1.668 | 84.675 | 51 |
| 1984 | 1.743 | 96.121 | 55 |
| 1985 | 1.764 | 98.532 | 56 |
| 1986 | 1.719 | 100.476 | 58 |
| 1987 | 1.791 | 107.934 | 60 |
| 1988 | 1.773 | 111.274 | 63 |
| 1989 | 1.865 | 125.013 | 67 |
| 1990 | 1.937 | 138.462 | 71 |
| 1991 | 1.996 | 140.762 | 71 |
| 1992 | 2.056 | 150.139 | 73 |
| 1993 | 2.100 | 157.473 | 75 |
| 1994 | 2.124 | 163.119 | 77 |
| 1995 | 2.080 | 164.992 | 79 |
| 1996 | 2.103 | 178.988 | 85 |
| 1997 | 2.083 | 183.866 | 88 |
| 1998 | 2.016 | 183.974 | 91 |
| 1999 | 1.934 | 185.844 | 96 |
| 2000 | 1.921 | 192.025 | 100 |
| 2001 | 1.862 | 879.421 | 472 |
| 2002 | 1.856 | 879.420 | 474 |
| 2003 | 1.810 | 1.238.583 | 684 |
| 2004 | 1.797 | 1.283.035 | 714 |
| 2005 | 1.784 | 1.348.470 | 756 |
| 2006 | 1.779 | 1.350.770 | 759 |
| 2007 | 1.748 | 1.329.283 | 760 |
| 2008 | 1.682 | 1.303.579 | 775 |
| 2009 | 1.616 | 1.226.876 | 759 |

B - Principali informazioni tratte dalle procedure automatizzate alla data del 1/1/2010.

**FONDO DI PREVIDENZA PER LE PERSONE CHE SVOLGONO LAVORI DI CURA
NON RETRIBUITI DERIVANTI DA RESPONSABILITA' FAMILIARI
EX "MUTUALITA' PENSIONI ALLE CASALINGHE"**

**Tav. n. 5 - Distribuzione percentuale delle pensioni esistenti al 1° gennaio
2010 distinte per classi di importo annuo e categoria.**

| Classi di importo annuo | | VECCHIAIA % | INVALIDITA' % | COMPLESSO % |
|----------------------------|--------------|----------------|------------------|----------------|
| fino a | 250 | 38,8% | 70,5% | 43,1% |
| 251 - | 500 | 15,5% | 13,3% | 15,2% |
| 501 - | 750 | 9,6% | 7,1% | 9,3% |
| 751 - | 1.000 | 7,8% | 6,2% | 7,6% |
| 1.001 - | 1.250 | 5,6% | 0,5% | 4,9% |
| 1.251 - | 1.500 | 4,6% | 0,9% | 4,1% |
| 1.501 - | 1.750 | 4,0% | 1,4% | 3,7% |
| 1.751 - | 2.000 | 3,4% | 0,0% | 3,0% |
| 2.001 - | 2.250 | 2,1% | 0,0% | 1,9% |
| 2.251 - | 2.500 | 1,7% | 0,0% | 1,5% |
| 2.501 - | 2.750 | 1,2% | 0,0% | 1,1% |
| 2.751 - | 3.000 | 1,0% | 0,0% | 0,9% |
| oltre | 3.000 | 4,6% | 0,0% | 4,0% |
| Totale | | 100,0% | 100,0% | 100,0% |
| Importo medio | | 837 | 241 | 759 |

**FONDO DI PREVIDENZA PER LE PERSONE CHE SVOLGONO LAVORI DI CURA NON
RETRIBUITI DERIVANTI DA RESPONSABILITA' FAMILIARI
EX "MUTUALITA' PENSIONI ALLE CASALINGHE"**

**Tav. n. 6 - Distribuzione percentuale delle pensioni esistenti al 1° gennaio 2010
distinte per classi d'importo annuo riliquidato (per applicazione della sentenza
della Corte Cost. n° 78/1993), per categoria.**

| Classi di importo annuo | | | VECCHIAIA % | INVALIDITA' % | COMPLESSO % |
|----------------------------|-----|-------|----------------|------------------|----------------|
| importo nullo | | | 52,2% | 29,9% | 49,2% |
| fino a | 250 | | 8,3% | 41,2% | 12,6% |
| 251 | - | 500 | 7,8% | 12,8% | 8,4% |
| 501 | - | 750 | 6,8% | 7,1% | 6,8% |
| 751 | - | 1.000 | 5,5% | 6,2% | 5,6% |
| 1.001 | - | 1.250 | 4,6% | 0,5% | 4,0% |
| 1.251 | - | 1.500 | 2,6% | 0,9% | 2,4% |
| 1.501 | - | 1.750 | 3,0% | 1,4% | 2,8% |
| 1.751 | - | 2.000 | 2,5% | 0,0% | 2,2% |
| 2.001 | - | 2.250 | 1,2% | 0,0% | 1,1% |
| 2.251 | - | 2.500 | 1,2% | 0,0% | 1,1% |
| 2.501 | - | 2.750 | 0,9% | 0,0% | 0,7% |
| 2.751 | - | 3.000 | 0,6% | 0,0% | 0,6% |
| oltre | | 3.000 | 2,9% | 0,0% | 2,5% |
| Totale | | | 100,0% | 100,0% | 100,0% |

**FONDO DI PREVIDENZA PER LE PERSONE CHE SVOLGONO LAVORI DI CURA
NON RETRIBUITI DERIVANTI DA RESPONSABILITA' FAMILIARI.**

**Distribuzione percentuale delle pensioni esistenti all' 1/ 1/2010 distinte per
sesso**

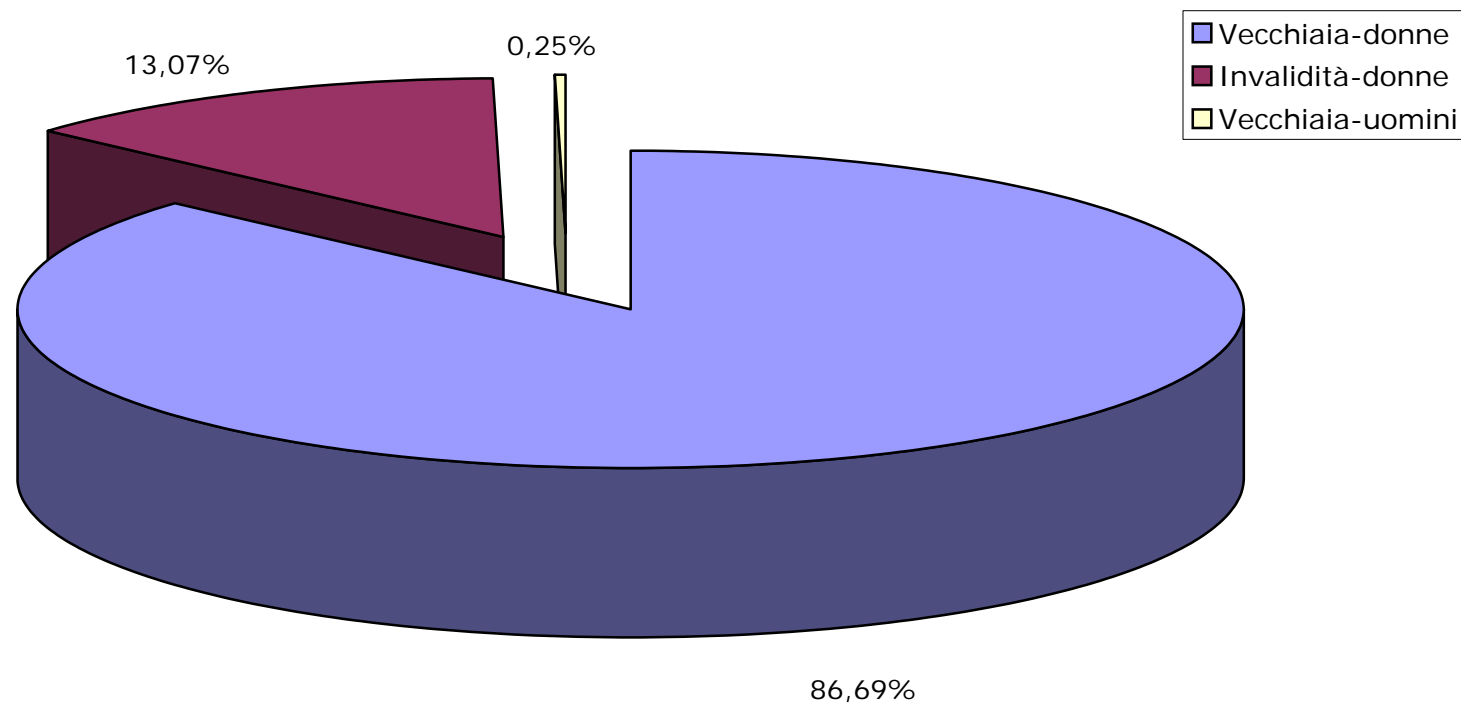

**FONDO DI PREVIDENZA PER LE PERSONE CHE SVOLGONO LAVORI DI
CURA NON RETRIBUITI DERIVANTI DA RESPONSABILITA' FAMILIARI
EX "MUTUALITA' PENSIONI ALLE CASALINGHE"**

**Tav. n. 7 - Distribuzione percentuale delle pensioni esistenti al 1° gennaio 2010
distinte per classi di età e categoria.**

| Età | | | VECCHIAIA | INVALIDITA' | COMPLESSO |
|------------------|-----------|---------------|-------------|-------------|-------------|
| | | | % | % | % |
| fino | a | 60 | 0,1% | 0,5% | 0,1% |
| 61 | - | 65 | 0,2% | 0,5% | 0,2% |
| 66 | - | 70 | 12,6% | 0,5% | 11,0% |
| 71 | - | 75 | 13,7% | 1,4% | 12,1% |
| 76 | - | 80 | 20,1% | 9,5% | 18,7% |
| 81 | - | 85 | 23,8% | 26,1% | 24,1% |
| 86 | - | 90 | 17,5% | 35,0% | 19,8% |
| 91 | - | 95 | 9,2% | 25,1% | 11,3% |
| da | 95 | in poi | 2,8% | 1,4% | 2,7% |
| Totale | | | 100,0% | 100,0% | 100,0% |
| Età media | | | 80,0 | 85,8 | 80,7 |

ISTITUTO NAZIONALE DELLA PREVIDENZA SOCIALE

SEDE CENTRALE IN ROMA

**FONDO DI PREVIDENZA PER IL CLERO SECOLARE E PER I
MINISTRI DI CULTO DELLE CONFESIONI RELIGIOSE DIVERSE
DALLA CATTOLICA**

INDICAZIONI DI CARATTERE STATISTICO

(Allegato al Bilancio Consuntivo per l'anno 2009)

INDICE DELLE TAVOLE

Descrizione dell'andamento temporale dei fenomeni più significativi della gestione.

Tav. n.1 - Elementi caratteristici del Fondo nel quinquennio 2005-2009.

Tav. n.2 - Serie storica degli assicurati, dei pensionati esistenti e del rapporto iscritti-pensionati.

Tav. n.3 - Serie storica dei contributi, delle prestazioni e del rapporto contributi-prestazioni.

Tav. n.4 - Serie storica della misura del contributo capitaro a carico degli iscritti.

Tav. n.5 – Serie storica dell'importo mensile del minimo di pensione, della maggiorazione per ogni anno di contribuzione eccedente l'anzianità minima assicurativa, della percentuale di aumento per perequazione automatica, dell'anzianità e dell'età minima richieste per il pensionamento di vecchiaia.

Tav. n.6 - Serie storica del numero, dell'importo medio e dell'importo complessivo delle pensioni vigenti a fine anno.

Tav. n.7 - Indici sull'evoluzione del numero delle pensioni vigenti. Pensioni d'invalidità per 100 pensioni di vecchiaia.

Tav. n.8 - Serie storica del numero, dell'importo medio e dell'importo complessivo delle pensioni liquidate.

Tav. n.9 - Indici sull'evoluzione del numero delle pensioni liquidate. Pensioni d'invalidità per 100 pensioni di vecchiaia.

Principali informazioni, alla data del 01/01/2010 tratte dagli archivi automatizzati

Tav. n.10 - MASCHI - Numero ed importo medio mensile delle pensioni vigenti, ripartite per anno di decorrenza e categoria.

Tav. n.10 – FEMMINE - Numero ed importo medio mensile delle pensioni vigenti, ripartite per anno di decorrenza e categoria.

Tav. n.10 – MASCHI e FEMMINE - Numero ed importo medio mensile delle pensioni vigenti, ripartite per anno di decorrenza e categoria.

Tav. n.11 – MASCHI - Valori assoluti e valori percentuali del numero delle pensioni vigenti, ripartite per classe d'importo e per categoria.

Tav. n.11 – FEMMINE - Valori assoluti e valori percentuali del numero delle pensioni vigenti, ripartite per classe d'importo e per categoria.

Tav. n.11 – MASCHI e FEMMINE - Valori assoluti e valori percentuali del numero delle pensioni vigenti, ripartite per classe d'importo e per categoria.

Tav. n.12 - Numero delle pensioni vigenti ripartite per classe di età del titolare, per categoria e sesso.

Tav. n.13 – MASCHI - Valori assoluti e valori percentuali del numero delle pensioni vigenti, ripartite per classe d'importo e per categoria.

Tav. n.13 – FEMMINE - Valori assoluti e valori percentuali del numero delle pensioni vigenti, ripartite per classe d'importo e per categoria

Tav. n.13 – MASCHI e FEMMINE - Valori assoluti e valori percentuali del numero delle pensioni vigenti, ripartite per classe d'importo e per categoria

A - DESCRIZIONE DELL'ANDAMENTO TEMPORALE DEI FENOMENI PIÙ SIGNIFICATIVI DELLA GESTIONE

ASSICURAZIONE PER IL CLERO SECOLARE E PER I MINISTRI DI CULTI DIVERSI**Tav. n. 1 - Elementi caratteristici del Fondo nel quinquennio 2005-2009.**
(Importi in EURO)

| DESCRIZIONE | | | | | |
|---|------------|------------|------------|--------------|--------------|
| | 2005 | 2006 | 2007 | 2008 | 2009 |
| Contributo capitario annuo | 1.439,88 | 1.465,80 | 1.495,14 | 1.519,08 (a) | 1.519,08 (b) |
| Risultato di esercizio (migliaia di EURO) | -70.881 | -91.511 | -107.572 | -115.388 | -95.986 |
| Patrimonio netto a fine anno (migliaia di EURO) | -1.339.064 | -1.430.575 | -1.538.147 | -1.653.535 | -1.749.522 |
| Numero iscritti a fine anno | 19.950 | 19.630 | 19.910 | 19.960 | 19.730 |
| Numero pensioni vigenti a fine anno | 14.279 | 14.672 | 14.785 | 14.630 | 14.566 |
| Pensione media in pagamento a fine anno (c) | 6.726 | 6.720 | 7.026 | 7.148 | 7.399 |
| Rapporto iscritti pensionati | 1,40 | 1,34 | 1,35 | 1,36 | 1,35 |

(a) - Decreto Interministeriale del 19 novembre 2009.

(b) - Misura provvisoria del contributo: non ancora emanato decreto d'aumento.

(c) - Valori di rendiconto comprensivi dell'integrazione di competenza.

ASSICURAZIONE PER IL CLERO SECOLARE E PER I MINISTRI DI CULTI DIVERSI

Tav. n. 2 - Serie storica degli iscritti, dei pensionati esistenti e del rapporto iscritti-pensionati.

| Anni | Iscritti | Pensionati | Rapporto Iscritti-Pensionati |
|------|----------|------------|---------------------------------|
| 1981 | 30.740 | 11.351 | 2,71 |
| 1982 | 30.340 | 11.730 | 2,59 |
| 1983 | 30.040 | 11.944 | 2,52 |
| 1984 | 29.700 | 11.965 | 2,48 |
| 1985 | 29.400 | 12.089 | 2,43 |
| 1986 | 29.120 | 12.553 | 2,32 |
| 1987 | 28.700 | 13.050 | 2,20 |
| 1988 | 26.300 | 13.495 | 1,95 |
| 1989 | 25.640 | 13.984 | 1,83 |
| 1990 | 24.950 | 14.379 | 1,74 |
| 1991 | 24.400 | 14.650 | 1,67 |
| 1992 | 23.800 | 15.024 | 1,58 |
| 1993 | 23.400 | 15.287 | 1,53 |
| 1994 | 23.030 | 15.395 | 1,50 |
| 1995 | 21.250 | 15.509 | 1,37 |
| 1996 | 20.490 | 15.487 | 1,32 |
| 1997 | 20.200 | 15.626 | 1,29 |
| 1998 | 20.200 | 15.681 | 1,29 |
| 1999 | 20.150 | 15.509 | 1,30 |
| 2000 | 20.800 | 15.251 | 1,36 |
| 2001 | 20.790 | 15.313 | 1,36 |
| 2002 | 20.800 | 14.704 | 1,41 |
| 2003 | 20.800 | 14.501 | 1,43 |
| 2004 | 20.800 | 13.941 | 1,49 |
| 2005 | 19.950 | 14.279 | 1,40 |
| 2006 | 19.630 | 14.672 | 1,34 |
| 2007 | 19.910 | 14.785 | 1,35 |
| 2008 | 19.960 | 14.630 | 1,36 |
| 2009 | 19.730 | 14.566 | 1,36 |

ASSICURAZIONE PER IL CLERO SECOLARE E PER I MINISTRI DI CULTI DIVERSI.

Andamento temporale del numero degli iscritti e del numero dei pensionati.

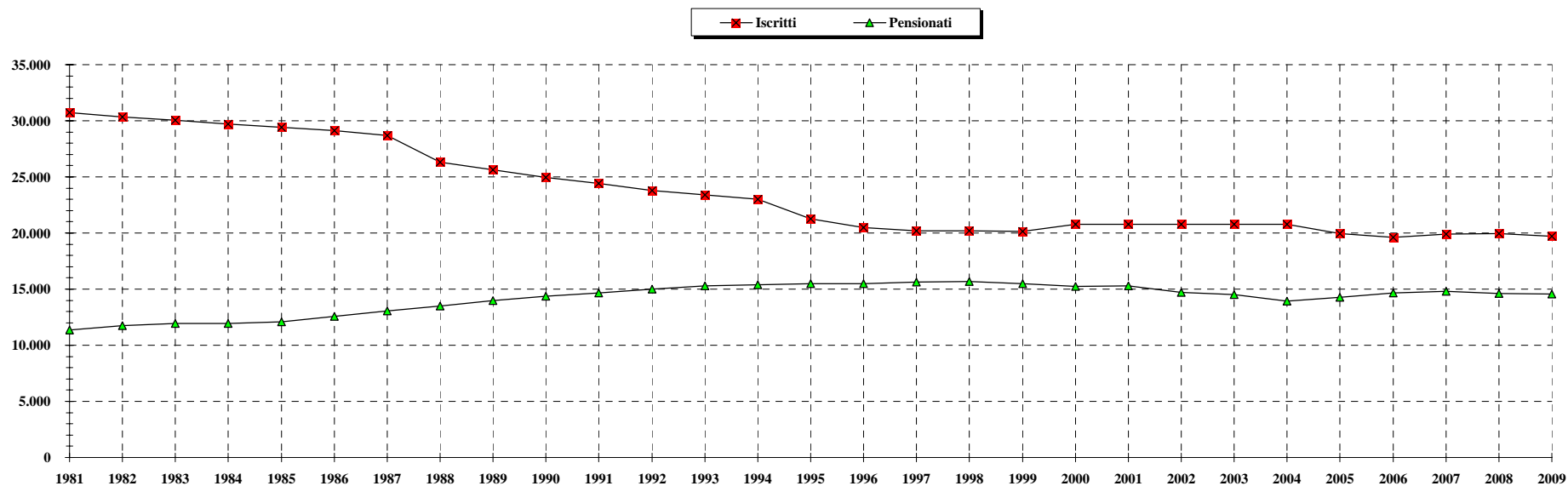

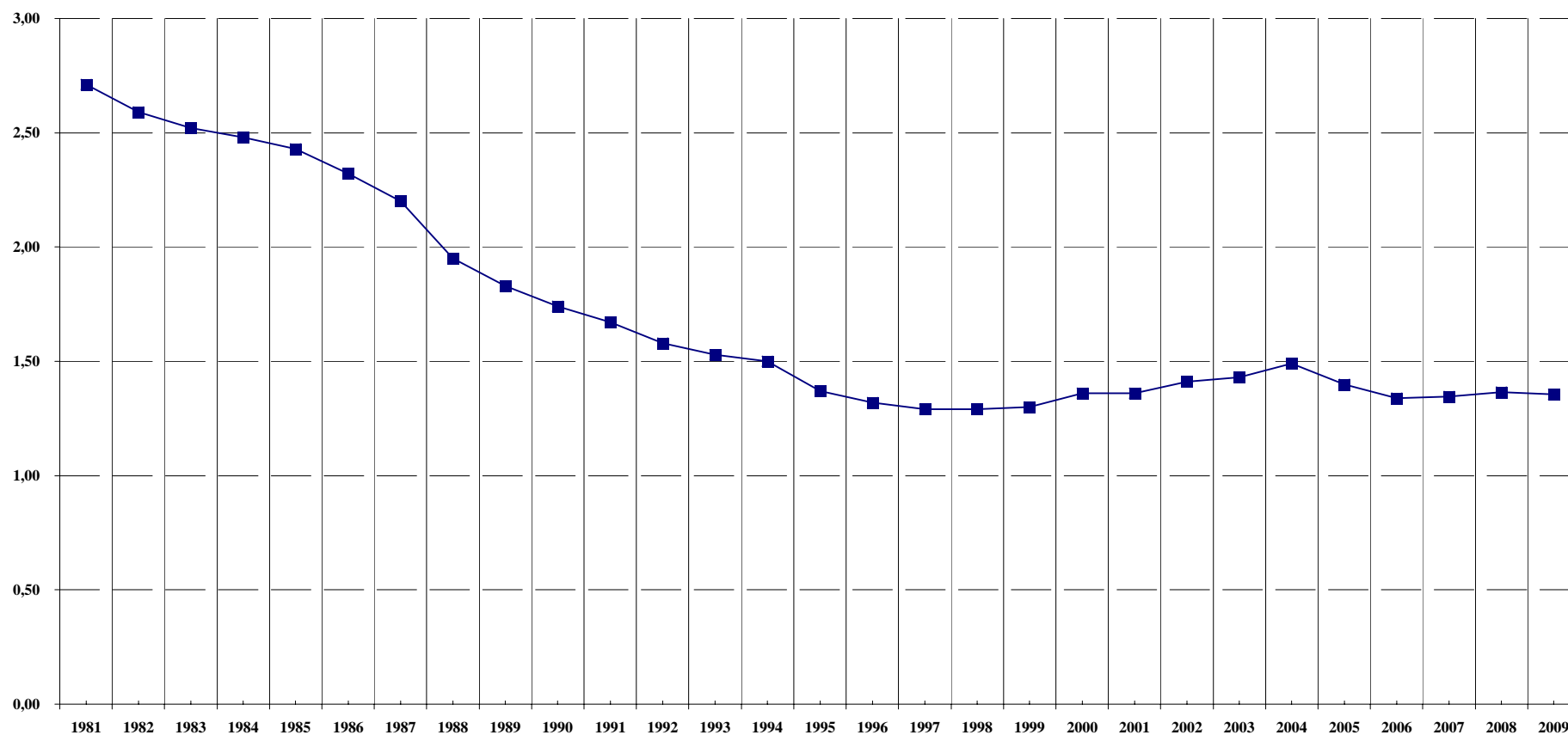
ASSICURAZIONE PER IL CLERO SECOLARE E PER I MINISTRI DI CULTI DIVERSI.**Andamento temporale del rapporto iscritti - pensionati**

ASSICURAZIONE PER IL CLERO SECOLARE E PER I MINISTRI DI CULTI DIVERSI.

Tav. n. 3 - Serie storica dei contributi, delle prestazioni e del rapporto contributi-prestazioni.

| Anni | Contributi (a) (migliaia di EURO) | Prestazioni (b) (migliaia di EURO) | Rapporto Contrib.-Prest. |
|-------------|--|---|-------------------------------------|
| 1981 | 4.132 | 17.043 | 0,24 |
| 1982 | 11.362 | 20.658 | 0,55 |
| 1983 | 10.846 | 25.306 | 0,43 |
| 1984 | 11.879 | 28.405 | 0,42 |
| 1985 | 12.911 | 33.053 | 0,39 |
| 1986 | 13.428 | 34.603 | 0,39 |
| 1987 | 13.944 | 39.767 | 0,35 |
| 1988 | 13.428 | 44.415 | 0,30 |
| 1989 | 14.461 | 40.284 | 0,36 |
| 1990 | 14.977 | 49.580 | 0,30 |
| 1991 | 16.010 | 52.162 | 0,31 |
| 1992 | 16.527 | 58.876 | 0,28 |
| 1993 | 17.043 | 64.557 | 0,26 |
| 1994 | 18.076 | 61.458 | 0,29 |
| 1995 | 16.527 | 66.623 | 0,25 |
| 1996 | 17.043 | 72.304 | 0,24 |
| 1997 | 17.560 | 76.952 | 0,23 |
| 1998 | 17.560 | 85.732 | 0,20 |
| 1999 | 17.560 | 79.534 | 0,22 |
| 2000 | 27.397 | 81.600 | 0,34 |
| 2001 | 27.818 | 79.160 | 0,35 |
| 2002 | 28.577 | 84.494 | 0,34 |
| 2003 | 29.600 | 82.518 | 0,36 |
| 2004 | 30.064 | 85.442 | 0,35 |
| 2005 | 29.782 | 90.654 | 0,33 |
| 2006 | 29.703 | 89.688 | 0,33 |
| 2007 | 31.009 | 93.903 | 0,33 |
| 2008 | 30.932 | 96.636 | 0,32 |
| 2009 | 31.753 | 99.904 | 0,32 |

(a) Sono comprese le quote di partecipazione degli iscritti.

(b) Rate di pensione al netto del contributo dello stato.

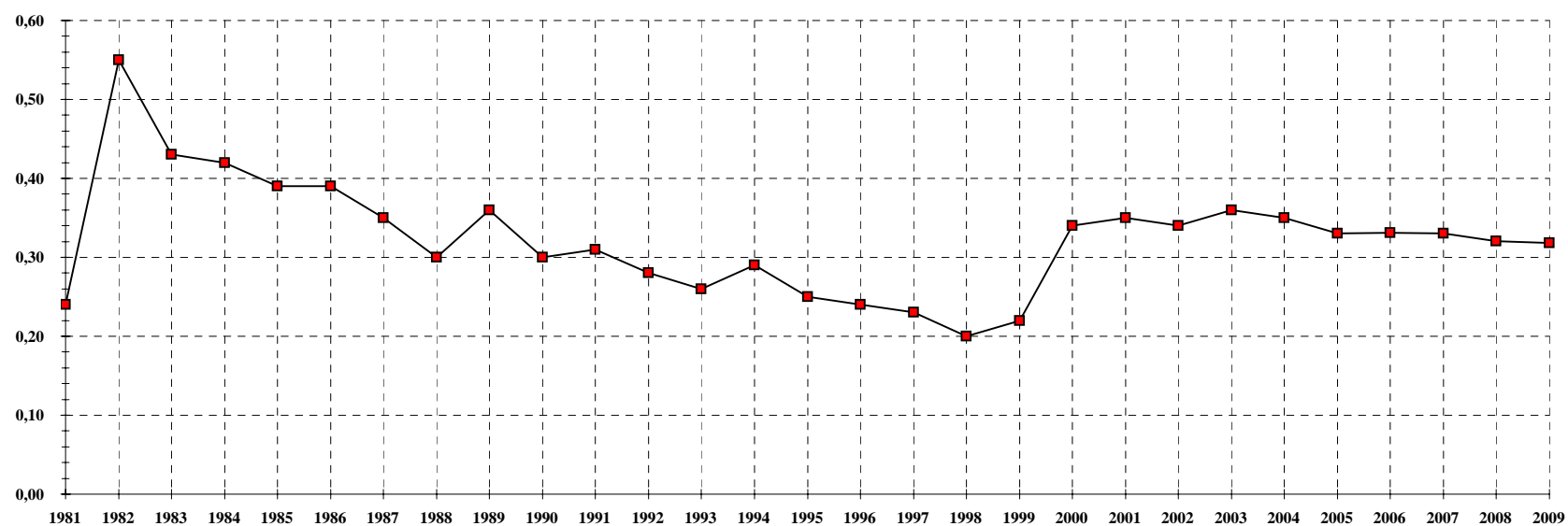
ASSICURAZIONE PER IL CLERO SECOLARE E PER I MINISTRI DI CULTI DIVERSI.**Andamento temporale del rapporto contributi-prestazioni.**

ASSICURAZIONE PER IL CLERO SECOLARE E PER I MINISTRI DI CULTI DIVERSI.

Serie storica dei contributi e delle prestazioni (in milioni di EURO)

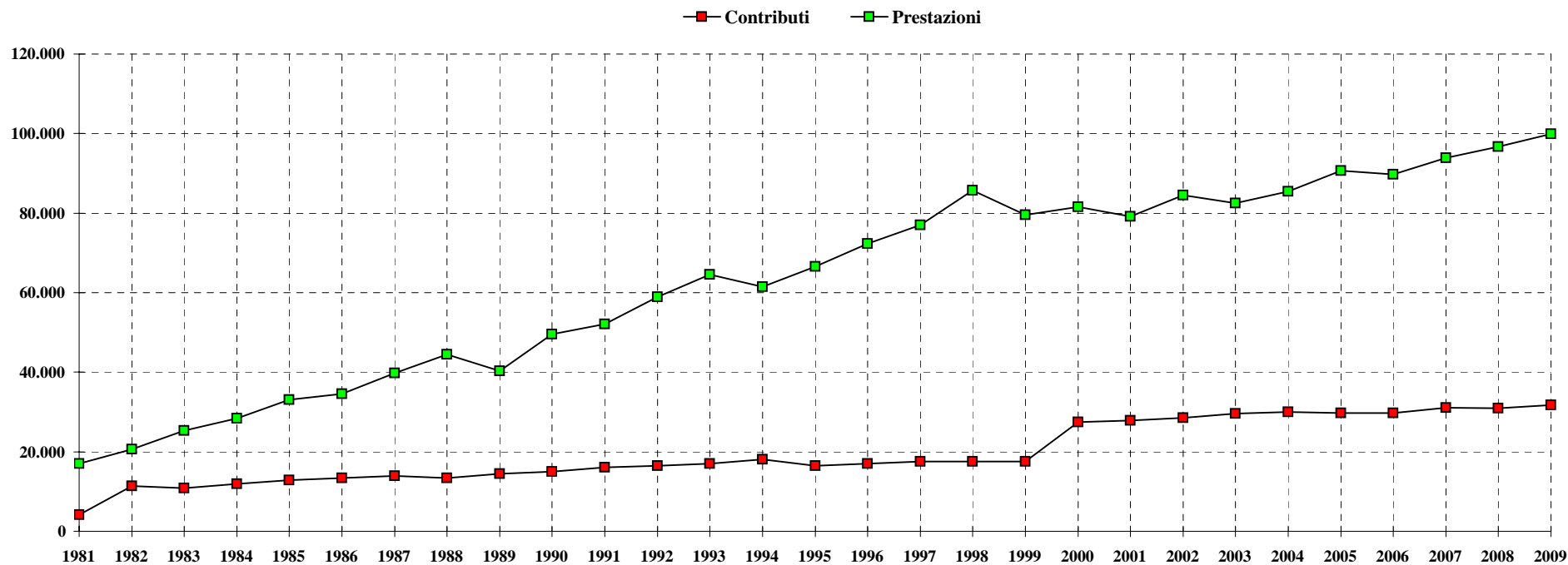

ASSICURAZIONE PER IL CLERO SECOLARE E PER I MINISTRI DI CULTI DIVERSI

Tav. n. 4 - Serie storica della misura del contributo capitaro annuo (a).

| Decorrenza | Contributo capitaro annuo (EURO) |
|-----------------|--|
| 01-lug-59 | 16,70 |
| 01-gen-71 | 27,68 |
| 01-lug-72 | 31,92 |
| 01-gen-73 | 39,04 |
| 01-gen-74 | 42,92 |
| 01-gen-75 | 48,50 |
| 01-gen-76 | 58,41 |
| 01-gen-77 | 69,05 |
| 01-gen-78 | 87,95 |
| 01-gen-79 | 103,19 |
| 01-gen-80 | 128,39 |
| 01-gen-81 | 160,98 |
| 01-gen-82 | 290,04 |
| 01-gen-83 | 349,23 |
| 01-gen-84 | 392,92 |
| 01-gen-85 | 430,57 |
| 01-gen-86 | 454,74 |
| 01-gen-87 | 481,08 |
| 01-gen-88 | 507,11 |
| 01-gen-89 | 553,75 |
| 01-gen-90 | 593,10 |
| 01-gen-91 | 638,19 |
| 01-gen-92 | 680,33 |
| 01-gen-93 | 707,53 |
| 01-gen-94 | 740,07 |
| 01-gen-95 | 740,07 |
| 01-gen-96 | 788,94 |
| 01-gen-97 | 820,55 |
| 01-gen-98 | 835,42 |
| 01-gen-99 | 849,67 |
| 01-gen-2000 | 1.276,50 |
| 01-gen-2001 | 1.308,36 |
| 01-gen-2002 | 1.346,28 |
| 01-gen-2003 | 1.378,56 |
| 01-gen-2004 | 1.413,00 |
| 01-gen-2005 | 1.439,88 |
| 01-gen-2006 | 1.465,80 |
| 01-gen-2007 | 1.495,14 |
| 01-gen-2008 (b) | 1.519,08 |
| 01-gen-2009 (c) | 1.519,08 |

(a) - Per i ministri di culti diversi dalla religione cattolica la contribuzione al Fondo ha avuto inizio dal 1 luglio 1960.

(b) - Decreto Interministeriale del 19 novembre 2009.

(c) - Misura provvisoria del contributo: non ancora emanato decreto d'aumento.

ASSICURAZIONE PER IL CLERO SECOLARE E PER I MINISTRI DI CULTI DIVERSI

Tav. n. 5 Serie storica dell'importo mensile del minimo di pensione, della maggiorazione mensile per ogni anno di contribuzione eccedente l'anzianità assicurativa minima, della percentuale di aumento per perequazione automatica, dell'anzianità e dell'età minima richieste per il pensionamento di vecchiaia.

| Anni | Minimo di pensione mensile (EURO) | Maggiorazione mensile della pensione per ogni anno di contribuzione eccedente l'anzianità minima assicurativa (EURO) | % di incremento definitivo per perequazione | Requisiti minimi per il pensionamento di vecchiaia | |
|----------------------------|-----------------------------------|--|---|--|-----|
| | | | | Anzianità | Età |
| 01/01/1996 | 341,02 | 3,91 | | 10 | 65 |
| 01/01/1997 | 354,32 | 4,07 | 3,90% | 10 | 65 |
| 01/01/1998 | 360,33 | 4,14 | 1,70% | 10 | 65 |
| 01/01/1999 | 366,81 | 4,21 | 1,80% | 10 | 65 |
| 01/01/2000 (*) | 372,68 | 4,28 | 1,60% | 11 | 66 |
| 01/01/2001-30/06/2001 | 382,36 | 4,39 | 2,60% | 11 | 66 |
| 1/07/2001-31/12/2001 | 382,36 | 4,39 | | 12 | 67 |
| 01/01/2002-31/12/2002 | 392,69 | 4,51 | 2,70% | 12 | 67 |
| 01/01/2003-31/12/2003 | 402,12 | 4,62 | 2,40% | 13 | 68 |
| 01/01/2004-30/06/2004 | 412,18 | 4,74 | 2,50% | 13 | 68 |
| 01/07/2004-31/12/2004 | 412,18 | 4,74 | | 14 | 68 |
| 01/01/2005-31/12/2005 | 420,43 | 4,84 | 2,00% | 14 | 68 |
| 01/01/2006-31/12/2006 | 427,58 | 4,92 | 1,70% | 15 | 68 |
| 01/01/2007-30/06/2007 | 436,14 | 5,02 | 2,00% | 15 | 68 |
| 01/07/2007-31/12/2007 | 436,14 | 5,02 | | 16 | 68 |
| 01/01/2008-31/12/2008 | 443,54 | 5,11 | 1,70% | 16 | 68 |
| 01/01/2009-31/12/2009 | 457,76 | 5,27 | 3,20% | 17 | 68 |
| 01/01/2010-31/12/2010 (**) | 460,97 | 5,31 | 0,70% | 17 | 68 |

(*) L. 488/1999, art. 42, comma 2, ha modificato i limiti minimi di età e di anzianità assicurativa per accedere alla pensione di vecchiaia.

(**) Misura previsionale 2010 del minimo e della maggiorazione mensile di pensione.

ASSICURAZIONE PER IL CLERO SECOLARE E PER I MINISTRI DI CULTI DIVERSI.**Tav. n. 6 - Serie storica del numero, dell'importo medio e dell'importo complessivo delle pensioni vigenti a fine anno (a).**

| Anni | VECCHIAIA | | | INVALIDITA' | | | SUPERSTITI | | | COMPLESSO | | |
|-------------|------------------|----------------------------|--|--------------------|----------------------------|--|-------------------|----------------------------|--|------------------|----------------------------|--|
| | Numero | Importo medio annuo (EURO) | Importo Complessivo (migliaia di EURO) | Numero | Importo medio annuo (EURO) | Importo Complessivo (migliaia di EURO) | Numero | Importo medio annuo (EURO) | Importo Complessivo (migliaia di EURO) | Numero | Importo medio annuo (EURO) | Importo Complessivo (migliaia di EURO) |
| 1982 | 8.172 | 1.854 | 15.151 | 3.413 | 1.757 | 5.997 | 145 | 1.609 | 233 | 11.730 | 1.823 | 21.381 |
| 1983 | 8.509 | 2.254 | 19.178 | 3.289 | 2.135 | 7.022 | 146 | 1.966 | 287 | 11.944 | 2.218 | 26.487 |
| 1984 | 8.745 | 2.519 | 22.026 | 3.079 | 2.383 | 7.339 | 141 | 2.179 | 307 | 11.965 | 2.480 | 29.673 |
| 1985 | 9.031 | 2.788 | 25.177 | 2.921 | 2.622 | 7.659 | 137 | 2.378 | 326 | 12.089 | 2.743 | 33.162 |
| 1986 | 9.548 | 2.973 | 28.383 | 2.869 | 2.781 | 7.979 | 136 | 2.445 | 333 | 12.553 | 2.923 | 36.695 |
| 1987 | 10.122 | 3.120 | 31.580 | 2.787 | 2.905 | 8.096 | 141 | 2.515 | 355 | 13.050 | 3.068 | 40.031 |
| 1988 | 10.660 | 3.325 | 35.450 | 2.700 | 3.096 | 8.360 | 135 | 2.668 | 360 | 13.495 | 3.273 | 44.169 |
| 1989 | 11.198 | 3.677 | 41.171 | 2.647 | 3.388 | 8.969 | 139 | 2.898 | 403 | 13.984 | 3.614 | 50.544 |
| 1990 | 11.701 | 3.997 | 46.773 | 2.543 | 3.697 | 9.402 | 135 | 3.151 | 426 | 14.379 | 3.936 | 56.601 |
| 1991 | 12.050 | 4.350 | 52.419 | 2.455 | 4.005 | 9.831 | 145 | 3.365 | 488 | 14.650 | 4.282 | 62.738 |
| 1992 | 12.493 | 4.505 | 56.281 | 2.376 | 4.141 | 9.840 | 155 | 3.416 | 529 | 15.024 | 4.436 | 66.651 |
| 1993 | 12.863 | 4.698 | 60.433 | 2.247 | 4.302 | 9.665 | 177 | 3.523 | 623 | 15.287 | 4.626 | 70.722 |
| 1994 | 13.129 | 4.930 | 64.724 | 2.091 | 4.501 | 9.411 | 175 | 3.633 | 636 | 15.395 | 4.857 | 74.771 |
| 1995 | 13.365 | 4.985 | 66.621 | 1.965 | 4.541 | 8.922 | 179 | 3.635 | 651 | 15.509 | 4.913 | 76.194 |
| 1996 | 13.460 | 5.282 | 71.098 | 1.839 | 4.807 | 8.841 | 188 | 3.753 | 705 | 15.487 | 5.207 | 80.644 |
| 1997 | 13.693 | 5.522 | 75.621 | 1.735 | 4.992 | 8.660 | 198 | 3.902 | 773 | 15.626 | 5.443 | 85.054 |
| 1998 | 13.837 | 5.663 | 78.365 | 1.654 | 5.103 | 8.441 | 190 | 3.878 | 736 | 15.681 | 5.583 | 87.542 |
| 1999 | 13.746 | 5.788 | 79.564 | 1.566 | 5.202 | 8.147 | 197 | 3.770 | 743 | 15.509 | 5.703 | 88.454 |
| 2000 | 13.587 | 5.910 | 80.300 | 1.463 | 5.291 | 7.741 | 201 | 3.850 | 774 | 15.251 | 5.824 | 88.815 |
| 2001 | 13.732 | 6.070 | 83.353 | 1.370 | 5.438 | 7.450 | 211 | 3.929 | 829 | 15.313 | 5.984 | 91.631 |
| 2002 | 13.191 | 6.291 | 82.990 | 1.295 | 5.614 | 7.270 | 218 | 4.071 | 887 | 14.704 | 6.199 | 91.147 |
| 2003 | 13.061 | 6.477 | 84.598 | 1.211 | 5.794 | 7.017 | 229 | 4.194 | 960 | 14.501 | 6.384 | 92.575 |
| 2004 | 12.597 | 6.673 | 84.054 | 1.106 | 5.968 | 6.600 | 238 | 4.289 | 1.021 | 13.941 | 6.576 | 91.675 |
| 2005 | 13.016 | 6.823 | 88.804 | 1.024 | 6.065 | 6.210 | 239 | 4.300 | 1.028 | 14.279 | 6.726 | 96.042 |
| 2006 | 13.333 | 6.817 | 90.894 | 1.099 | 6.072 | 6.673 | 240 | 4.310 | 1.034 | 14.672 | 6.720 | 98.601 |
| 2007 | 13.601 | 7.121 | 96.851 | 924 | 6.355 | 5.872 | 260 | 4.425 | 1.150 | 14.785 | 7.026 | 103.874 |
| 2008 | 13.514 | 7.244 | 97.892 | 842 | 6.467 | 5.445 | 274 | 4.505 | 1.234 | 14.630 | 7.148 | 104.571 |
| 2009 | 13.490 | 7.498 | 101.147 | 796 | 6.704 | 5.336 | 280 | 4.629 | 1.296 | 14.566 | 7.399 | 107.780 |

(a) Il numero e l'importo delle pensioni vigenti a fine anno si riferiscono ai valori di competenza per i quali sono state effettuate le opportune operazioni di integrazione e decontabilizzazione. Gli importi esposti, inoltre, sono espressi in moneta dell'anno di riferimento.

ASSICURAZIONE PER IL CLERO SECOLARE E PER I MINISTRI DI CULTI DIVERSI.**Tav. n. 7 - Indici sull'evoluzione del numero delle pensioni vigenti a fine anno.**

| Anni | INCREMENTI PERCENTUALI ANNUI | | | | % CATEGORIA SUL TOTALE | | | Pensioni d'invalidità per 100 pens. di vecchiaia |
|-------------|------------------------------|------------|------------|--------|------------------------|------------|------------|---|
| | Vecchiaia | Invalidità | Superstiti | Totale | Vecchiaia | Invalidità | Superstiti | |
| 1982 | 5,23 | -1,47 | 19,83 | 3,34 | 69,66 | 29,10 | 1,24 | 42 |
| 1983 | 4,12 | -3,63 | 0,69 | 1,82 | 71,24 | 27,54 | 1,22 | 39 |
| 1984 | 2,77 | -6,38 | -3,42 | 0,18 | 73,09 | 25,73 | 1,18 | 35 |
| 1985 | 3,27 | -5,13 | -2,84 | 1,04 | 74,70 | 24,16 | 1,14 | 32 |
| 1986 | 5,72 | -1,78 | -0,73 | 3,84 | 76,06 | 22,86 | 1,08 | 30 |
| 1987 | 6,01 | -2,86 | 3,68 | 3,96 | 77,56 | 21,36 | 1,08 | 28 |
| 1988 | 5,32 | -3,12 | -4,26 | 3,41 | 78,99 | 20,01 | 1,00 | 25 |
| 1989 | 5,05 | -1,96 | 2,96 | 3,62 | 80,08 | 18,93 | 0,99 | 24 |
| 1990 | 4,49 | -3,93 | -2,88 | 2,82 | 81,37 | 17,69 | 0,94 | 22 |
| 1991 | 2,98 | -3,46 | 7,41 | 1,88 | 82,25 | 16,76 | 0,99 | 20 |
| 1992 | 3,68 | -3,22 | 6,90 | 2,55 | 83,16 | 15,81 | 1,03 | 19 |
| 1993 | 2,96 | -5,43 | 14,19 | 1,75 | 84,14 | 14,70 | 1,16 | 17 |
| 1994 | 2,07 | -6,94 | -1,13 | 0,71 | 85,28 | 13,58 | 1,14 | 16 |
| 1995 | 1,80 | -6,03 | 2,29 | 0,74 | 86,18 | 12,67 | 1,15 | 15 |
| 1996 | 0,71 | -6,41 | 5,03 | -0,14 | 86,91 | 11,87 | 1,22 | 14 |
| 1997 | 1,73 | -5,66 | 5,32 | 0,90 | 87,63 | 11,10 | 1,27 | 13 |
| 1998 | 1,05 | -4,67 | -4,04 | 0,35 | 88,24 | 10,55 | 1,21 | 12 |
| 1999 | -0,66 | -5,32 | 3,68 | -1,10 | 88,63 | 10,10 | 1,27 | 11 |
| 2000 | -1,16 | -6,58 | 2,03 | -1,66 | 89,09 | 9,59 | 1,32 | 11 |
| 2001 | 1,07 | -6,36 | 4,98 | 0,41 | 89,68 | 8,95 | 1,37 | 10 |
| 2002 | -3,94 | -5,47 | 3,32 | -3,98 | 89,71 | 8,81 | 1,48 | 10 |
| 2003 | -0,99 | -6,49 | 5,05 | -1,38 | 90,07 | 8,35 | 1,58 | 9 |
| 2004 | -3,55 | -8,67 | 3,93 | -3,86 | 90,36 | 7,93 | 1,71 | 9 |
| 2005 | 3,33 | -7,41 | 0,42 | 2,42 | 91,15 | 7,17 | 1,68 | 8 |
| 2006 | 2,44 | 7,32 | 0,42 | 2,75 | 90,87 | 7,49 | 1,64 | 8 |
| 2007 | 2,01 | -15,92 | 8,33 | 0,77 | 91,99 | 6,25 | 1,76 | 7 |
| 2008 | -0,64 | -8,87 | 5,38 | -1,05 | 92,37 | 5,76 | 1,87 | 6 |
| 2009 | -0,18 | -5,46 | 2,19 | -0,44 | 92,61 | 5,46 | 1,92 | 6 |

ASSICURAZIONE PER IL CLERO SECOLARE PER I MINISTRI DI CULTI DIVERSI.**Tav. n. 8 - Serie storica del numero, dell'importo medio e dell'importo complessivo delle pensioni liquidate (a).**

| Anni | VECCHIAIA | | | INVALIDITA' | | | SUPERSTITI | | | COMPLESSO | | |
|-------------|-----------|----------------------------|-------------------------------------|-------------|----------------------------|-------------------------------------|------------|----------------------------|-------------------------------------|-----------|----------------------------|-------------------------------------|
| | Numero | Importo medio annuo (EURO) | Importo Complessivo (migl. di EURO) | Numero | Importo medio annuo (EURO) | Importo Complessivo (migl. di EURO) | Numero | Importo medio annuo (EURO) | Importo Complessivo (migl. di EURO) | Numero | Importo medio annuo (EURO) | Importo Complessivo (migl. di EURO) |
| 1982 | 978 | 1.887 | 1.846 | 190 | 1.847 | 351 | 24 | 1.508 | 36 | 1.192 | 1.873 | 2.233 |
| 1983 | 607 | 2.298 | 1.395 | 113 | 2.238 | 253 | 12 | 1.838 | 22 | 732 | 2.282 | 1.670 |
| 1984 | 544 | 2.590 | 1.409 | 94 | 2.473 | 232 | 10 | 2.078 | 21 | 648 | 2.565 | 1.662 |
| 1985 | 791 | 2.880 | 2.278 | 85 | 2.734 | 232 | 6 | 2.297 | 14 | 882 | 2.862 | 2.524 |
| 1986 | 1.216 | 3.065 | 3.727 | 73 | 3.019 | 221 | 20 | 2.201 | 44 | 1.309 | 3.049 | 3.991 |
| 1987 | 955 | 3.261 | 3.114 | 107 | 3.173 | 339 | 10 | 2.433 | 24 | 1.072 | 3.244 | 3.478 |
| 1988 | 924 | 3.466 | 3.203 | 89 | 3.351 | 298 | 11 | 2.565 | 28 | 1.024 | 3.447 | 3.529 |
| 1989 | 815 | 3.770 | 3.073 | 62 | 3.611 | 224 | 13 | 2.812 | 37 | 890 | 3.745 | 3.333 |
| 1990 | 821 | 4.074 | 3.345 | 51 | 3.933 | 200 | 2 | 3.366 | 7 | 874 | 4.064 | 3.552 |
| 1991 | 878 | 4.430 | 3.889 | 61 | 4.224 | 258 | 16 | 3.081 | 49 | 955 | 4.394 | 4.196 |
| 1992 | 696 | 4.782 | 3.329 | 50 | 4.652 | 232 | 13 | 3.026 | 39 | 759 | 4.743 | 3.600 |
| 1993 | 1.089 | 4.915 | 5.353 | 57 | 4.663 | 266 | 18 | 3.443 | 62 | 1.164 | 4.880 | 5.681 |
| 1994 | 880 | 5.223 | 4.596 | 26 | 4.738 | 123 | 18 | 3.289 | 59 | 924 | 5.172 | 4.779 |
| 1995 | 787 | 5.329 | 4.194 | 42 | 4.993 | 210 | 8 | 2.887 | 23 | 837 | 5.288 | 4.426 |
| 1996 | 568 | 5.685 | 3.229 | 15 | 5.509 | 83 | 15 | 3.271 | 49 | 598 | 5.620 | 3.361 |
| 1997 | 897 | 5.950 | 5.337 | 28 | 5.496 | 154 | 16 | 3.967 | 64 | 941 | 5.903 | 5.554 |
| 1998 | 547 | 6.115 | 3.345 | 21 | 5.741 | 120 | 11 | 3.449 | 38 | 579 | 6.051 | 3.503 |
| 1999 | 794 | 6.215 | 4.935 | 26 | 5.785 | 150 | 10 | 3.902 | 39 | 830 | 6.174 | 5.125 |
| 2000 | 394 | 6.391 | 2.518 | 18 | 5.673 | 102 | 14 | 4.171 | 58 | 426 | 6.288 | 2.679 |
| 2001 | 485 | 6.468 | 3.137 | 19 | 5.949 | 113 | 20 | 3.753 | 75 | 524 | 6.345 | 3.325 |
| 2002 | 413 | 6.567 | 2.712 | 13 | 5.583 | 73 | 16 | 3.643 | 58 | 442 | 6.432 | 2.843 |
| 2003 | 592 | 9.733 | 3.986 | 21 | 6.217 | 130 | 17 | 4.328 | 74 | 630 | 6.651 | 4.190 |
| 2004 | 348 | 6.921 | 2.409 | 14 | 6.529 | 91 | 12 | 4.118 | 49 | 374 | 6.817 | 2.549 |
| 2005 | 877 | 6.928 | 6.076 | 26 | 6.271 | 162 | 17 | 4.356 | 74 | 920 | 6.862 | 6.313 |
| 2006 | 763 | 6.934 | 5.290 | 11 | 6.264 | 69 | 22 | 4.357 | 96 | 796 | 6.853 | 5.455 |
| 2007 | 762 | 7.069 | 5.387 | 5 | 6.466 | 32 | 16 | 4.018 | 64 | 783 | 7.003 | 5.484 |
| 2008 | 1.210 | 7.054 | 8.535 | 16 | 6.163 | 99 | 16 | 4.355 | 70 | 1.242 | 7.007 | 8.703 |
| 2009 | 699 | 7.159 | 5.004 | 17 | 6.484 | 110 | 11 | 4.103 | 45 | 727 | 7.097 | 5.159 |

(a) I valori degli importi medi e degli importi complessivi sono espressi in moneta dell'anno di riferimento.

ASSICURAZIONE PER IL CLERO SECOLARE E PER I MINISTRI DI CULTI DIVERSI.**Tav. n. 9 - Indici sull'evoluzione del numero delle pensioni liquidate.**

| Anni | INCREMENTI PERCENTUALI ANNUI | | | | % CATEGORIA SUL TOTALE | | |
|-------------|------------------------------|----------|------------|--------|------------------------|----------|------------|
| | Vecchiaia | Invalità | Superstiti | Totale | Vecchiaia | Invalità | Superstiti |
| 1982 | -4,68 | 45,04 | 50,00 | 1,62 | 82,05 | 15,94 | 2,01 |
| 1983 | -37,93 | -40,53 | -50,00 | -38,59 | 82,92 | 15,44 | 1,64 |
| 1984 | -10,38 | -16,81 | -16,67 | -11,48 | 83,95 | 14,51 | 1,54 |
| 1985 | 45,40 | -9,57 | -40,00 | 36,11 | 89,68 | 9,64 | 0,68 |
| 1986 | 53,73 | -14,12 | 233,33 | 48,41 | 92,89 | 5,58 | 1,53 |
| 1987 | -21,46 | 46,58 | -50,00 | -18,11 | 89,09 | 9,98 | 0,93 |
| 1988 | -3,25 | -16,82 | 10,00 | -4,48 | 90,23 | 8,69 | 1,08 |
| 1989 | -11,80 | -30,34 | 18,18 | -13,09 | 91,57 | 6,97 | 1,46 |
| 1990 | 0,74 | -17,74 | -84,62 | -1,80 | 93,93 | 5,84 | 0,23 |
| 1991 | 6,94 | 19,61 | 700,00 | 9,27 | 91,92 | 6,39 | 1,69 |
| 1992 | -20,73 | -18,03 | -18,75 | -20,52 | 91,70 | 6,59 | 1,71 |
| 1993 | 56,47 | 14,00 | 38,46 | 53,36 | 93,55 | 4,90 | 1,55 |
| 1994 | -19,19 | -54,39 | 0,00 | -20,62 | 95,24 | 2,81 | 1,95 |
| 1995 | -10,57 | 61,54 | -55,56 | -9,42 | 94,02 | 5,02 | 0,96 |
| 1996 | -27,83 | -64,29 | 87,50 | -28,55 | 94,98 | 2,51 | 2,51 |
| 1997 | 57,92 | 86,67 | 6,67 | 57,36 | 95,32 | 2,98 | 1,70 |
| 1998 | -39,02 | -25,00 | -31,25 | -38,47 | 94,47 | 3,63 | 1,90 |
| 1999 | 45,16 | 23,81 | -9,09 | 43,35 | 95,70 | 3,10 | 1,20 |
| 2000 | -50,38 | -30,77 | 40,00 | -48,67 | 92,50 | 4,20 | 3,30 |
| 2001 | 23,10 | 5,56 | 42,86 | 23,00 | 92,60 | 3,60 | 3,80 |
| 2002 | -14,85 | -31,58 | -20,00 | -15,65 | 93,40 | 2,90 | 3,60 |
| 2003 | 43,34 | 61,54 | 6,25 | 42,53 | 94,00 | 3,30 | 2,70 |
| 2004 | -41,22 | -33,33 | -29,41 | -40,63 | 93,00 | 3,70 | 3,20 |
| 2005 | 152,01 | 85,71 | 41,67 | 145,99 | 95,32 | 2,83 | 1,85 |
| 2006 | -13,00 | -57,69 | 29,41 | -13,48 | 95,84 | 1,38 | 2,76 |
| 2007 | -0,13 | -54,55 | -27,27 | -1,63 | 97,31 | 0,64 | 2,04 |
| 2008 | 58,79 | 220,00 | 0,00 | 58,62 | 97,41 | 1,29 | 1,29 |
| 2009 | -42,23 | 6,25 | -31,25 | -41,47 | 96,14 | 2,34 | 1,51 |

**B-PRINCIPALI INFORMAZIONI TRATTE DALLE PROCEDURE
AUTOMATIZZATE ALLA DATA DEL 01/01/2010.**

ASSICURAZIONE PER IL CLERO SECOLARE E PER I MINISTRI DI CULTI DIVERSI.

Tav. n. 10 - MASCHI - Numero ed importo medio mensile delle pensioni vigenti al 01/01/2010 ripartite per anni di decorrenza e categoria.

| Anni di decorrenza | VECCHIAIA | | INVALIDITA' | | SUPERSTITI | | | | | | COMPLESSO | |
|---------------------|---------------|------------------------------|-------------|------------------------------|---------------|------------------------------|-------------------|------------------------------|-----------|------------------------------|---------------|------------------------------|
| | Numero | Importo medio mensile (EURO) | Numero | Importo medio mensile (EURO) | di assicurato | | di pensionato (a) | | TOTALE | | Numero | Importo medio mensile (EURO) |
| | | | | | Numero | Importo medio mensile (EURO) | Numero | Importo medio mensile (EURO) | Numero | Importo medio mensile (EURO) | | |
| fino al 1975 | 16 | 499 | 141 | 476 | 0 | 0 | 0 | 0 | 0 | 0 | 157 | 479 |
| 1976 | 12 | 513 | 36 | 494 | 0 | 0 | 0 | 0 | 0 | 0 | 48 | 499 |
| 1977 | 19 | 504 | 15 | 520 | 0 | 0 | 0 | 0 | 0 | 0 | 34 | 511 |
| 1978 | 36 | 512 | 12 | 509 | 0 | 0 | 0 | 0 | 0 | 0 | 48 | 511 |
| 1979 | 40 | 515 | 21 | 508 | 0 | 0 | 0 | 0 | 0 | 0 | 61 | 512 |
| 1980 | 61 | 521 | 18 | 511 | 0 | 0 | 0 | 0 | 0 | 0 | 79 | 518 |
| 1981 | 72 | 526 | 32 | 504 | 0 | 0 | 0 | 0 | 0 | 0 | 104 | 520 |
| 1982 | 74 | 524 | 23 | 514 | 0 | 0 | 0 | 0 | 0 | 0 | 97 | 522 |
| 1983 | 79 | 533 | 26 | 525 | 0 | 0 | 0 | 0 | 0 | 0 | 105 | 531 |
| 1984 | 121 | 535 | 15 | 529 | 0 | 0 | 0 | 0 | 0 | 0 | 136 | 534 |
| 1985 | 229 | 542 | 20 | 522 | 0 | 0 | 0 | 0 | 0 | 0 | 249 | 540 |
| 1986 | 293 | 546 | 31 | 534 | 0 | 0 | 0 | 0 | 0 | 0 | 324 | 545 |
| 1987 | 309 | 549 | 31 | 536 | 0 | 0 | 0 | 0 | 0 | 0 | 340 | 548 |
| 1988 | 351 | 555 | 31 | 539 | 0 | 0 | 0 | 0 | 0 | 0 | 382 | 554 |
| 1989 | 367 | 557 | 20 | 529 | 0 | 0 | 0 | 0 | 0 | 0 | 387 | 556 |
| 1990 | 386 | 562 | 18 | 550 | 0 | 0 | 0 | 0 | 0 | 0 | 404 | 561 |
| 1991 | 399 | 569 | 30 | 539 | 1 | 461 | 0 | 0 | 1 | 461 | 430 | 566 |
| 1992 | 450 | 572 | 18 | 556 | 0 | 0 | 0 | 0 | 0 | 0 | 468 | 572 |
| 1993 | 525 | 575 | 14 | 534 | 0 | 0 | 1 | 343 | 1 | 343 | 540 | 574 |
| 1994 | 573 | 585 | 26 | 543 | 0 | 0 | 0 | 0 | 0 | 0 | 599 | 584 |
| 1995 | 595 | 582 | 11 | 546 | 0 | 0 | 0 | 0 | 0 | 0 | 606 | 581 |
| 1996 | 555 | 595 | 12 | 562 | 0 | 0 | 1 | 323 | 1 | 323 | 568 | 594 |
| 1997 | 606 | 595 | 10 | 571 | 0 | 0 | 0 | 0 | 0 | 0 | 616 | 595 |
| 1998 | 557 | 604 | 14 | 541 | 0 | 0 | 0 | 0 | 0 | 0 | 571 | 603 |
| 1999 | 571 | 598 | 17 | 552 | 0 | 0 | 0 | 0 | 0 | 0 | 588 | 596 |
| 2000 | 284 | 628 | 16 | 536 | 0 | 0 | 0 | 0 | 0 | 0 | 300 | 623 |
| 2001 | 426 | 608 | 13 | 541 | 0 | 0 | 2 | 286 | 2 | 286 | 441 | 605 |
| 2002 | 449 | 607 | 10 | 546 | 0 | 0 | 1 | 378 | 1 | 378 | 460 | 606 |
| 2003 | 498 | 608 | 16 | 567 | 0 | 0 | 0 | 0 | 0 | 0 | 514 | 607 |
| 2004 | 611 | 597 | 10 | 516 | 0 | 0 | 1 | 461 | 1 | 461 | 622 | 596 |
| 2005 | 683 | 592 | 14 | 544 | 1 | 461 | 0 | 0 | 1 | 461 | 698 | 591 |
| 2006 | 726 | 588 | 10 | 503 | 0 | 0 | 1 | 461 | 1 | 461 | 737 | 587 |
| 2007 | 847 | 582 | 11 | 506 | 0 | 0 | 0 | 0 | 0 | 0 | 858 | 581 |
| 2008 | 763 | 573 | 12 | 510 | 0 | 0 | 1 | 325 | 1 | 325 | 776 | 572 |
| 2009 | 665 | 573 | 7 | 478 | 0 | 0 | 0 | 0 | 0 | 0 | 672 | 572 |
| Totale | 13.248 | 582 | 761 | 2 | 2 | 8 | 8 | 358 | 10 | 288 | 14.019 | 578 |

(a) La decorrenza è riferita alla pensione diretta.

ASSICURAZIONE PER IL CLERO SECOLARE E PER I MINISTRI DI CULTI DIVERSI.

Tav. n. 10 - FEMMINE - Numero ed importo medio mensile delle pensioni vigenti al 01/01/2010 ripartite per anni di decorrenza e categoria.

| Anni di decorrenza | VECCHIAIA | | INVALIDITA' | | SUPERSTITI | | | | | | COMPLESSO | |
|--------------------|-----------|------------------------------|-------------|------------------------------|---------------|------------------------------|-------------------|------------------------------|--------|------------------------------|-----------|------------------------------|
| | Numero | Importo medio mensile (EURO) | Numero | Importo medio mensile (EURO) | di assicurato | | di pensionato (a) | | TOTALE | | | |
| | | | | | Numero | Importo medio mensile (EURO) | Numero | Importo medio mensile (EURO) | Numero | Importo medio mensile (EURO) | Numero | Importo medio mensile (EURO) |
| fino al 1975 | 0 | 0 | 0 | 0 | 1 | 277 | 3 | 447 | 4 | 405 | 4 | 405 |
| 1976 | 0 | 0 | 0 | 0 | 1 | 277 | 1 | 277 | 2 | 277 | 2 | 277 |
| 1977 | 0 | 0 | 0 | 0 | 0 | 0 | 0 | 0 | 0 | 0 | 0 | 0 |
| 1978 | 1 | 461 | 0 | 0 | 2 | 528 | 2 | 523 | 4 | 0 | 5 | 512 |
| 1979 | 0 | 0 | 1 | 461 | 1 | 308 | 1 | 585 | 2 | 0 | 3 | 452 |
| 1980 | 0 | 0 | 0 | 0 | 0 | 0 | 2 | 523 | 2 | 523 | 2 | 523 |
| 1981 | 0 | 0 | 1 | 461 | 2 | 585 | 1 | 299 | 3 | 490 | 4 | 483 |
| 1982 | 1 | 530 | 0 | 0 | 1 | 277 | 1 | 324 | 2 | 300 | 3 | 377 |
| 1983 | 0 | 0 | 0 | 0 | 3 | 349 | 3 | 447 | 6 | 398 | 6 | 398 |
| 1984 | 0 | 0 | 1 | 461 | 0 | 0 | 2 | 296 | 2 | 296 | 3 | 351 |
| 1985 | 0 | 0 | 0 | 0 | 4 | 296 | 1 | 289 | 5 | 294 | 5 | 294 |
| 1986 | 0 | 0 | 0 | 0 | 2 | 307 | 2 | 453 | 4 | 380 | 4 | 380 |
| 1987 | 2 | 542 | 1 | 493 | 1 | 585 | 4 | 341 | 5 | 390 | 8 | 441 |
| 1988 | 1 | 509 | 1 | 461 | 4 | 452 | 3 | 298 | 7 | 386 | 9 | 408 |
| 1989 | 2 | 509 | 0 | 0 | 1 | 283 | 2 | 374 | 3 | 343 | 5 | 410 |
| 1990 | 0 | 0 | 0 | 0 | 3 | 308 | 0 | 0 | 3 | 308 | 3 | 308 |
| 1991 | 0 | 0 | 1 | 477 | 2 | 369 | 4 | 331 | 6 | 343 | 7 | 362 |
| 1992 | 1 | 585 | 0 | 0 | 5 | 338 | 3 | 293 | 8 | 321 | 9 | 350 |
| 1993 | 3 | 567 | 1 | 461 | 2 | 307 | 9 | 309 | 11 | 309 | 15 | 371 |
| 1994 | 2 | 563 | 0 | 0 | 2 | 437 | 6 | 301 | 8 | 335 | 10 | 381 |
| 1995 | 1 | 546 | 0 | 0 | 1 | 277 | 6 | 317 | 7 | 312 | 8 | 341 |
| 1996 | 0 | 0 | 0 | 0 | 2 | 385 | 9 | 327 | 11 | 338 | 11 | 338 |
| 1997 | 1 | 557 | 0 | 0 | 3 | 298 | 7 | 389 | 10 | 362 | 11 | 380 |
| 1998 | 1 | 480 | 0 | 0 | 3 | 356 | 2 | 432 | 5 | 387 | 6 | 402 |
| 1999 | 1 | 463 | 1 | 494 | 1 | 461 | 13 | 406 | 14 | 410 | 16 | 419 |
| 2000 | 0 | 0 | 0 | 0 | 2 | 286 | 9 | 320 | 11 | 314 | 11 | 314 |
| 2001 | 1 | 461 | 3 | 488 | 1 | 277 | 15 | 366 | 16 | 361 | 20 | 385 |
| 2002 | 1 | 534 | 0 | 0 | 0 | 0 | 13 | 353 | 13 | 353 | 14 | 366 |
| 2003 | 2 | 489 | 0 | 0 | 1 | 461 | 13 | 382 | 14 | 388 | 16 | 401 |
| 2004 | 0 | 0 | 0 | 0 | 2 | 373 | 10 | 338 | 12 | 344 | 12 | 344 |
| 2005 | 3 | 508 | 0 | 0 | 1 | 461 | 14 | 367 | 15 | 373 | 18 | 396 |
| 2006 | 3 | 517 | 0 | 0 | 1 | 277 | 17 | 334 | 18 | 330 | 21 | 357 |
| 2007 | 1 | 477 | 0 | 0 | 1 | 295 | 11 | 324 | 12 | 322 | 13 | 334 |
| 2008 | 1 | 581 | 1 | 461 | 2 | 506 | 11 | 339 | 13 | 364 | 15 | 385 |
| 2009 | 1 | 520 | 0 | 0 | 2 | 285 | 6 | 353 | 8 | 336 | 9 | 356 |
| Totale | 30 | 523 | 12 | 474 | 60 | 364 | 206 | 355 | 266 | 357 | 308 | 378 |

(a) La decorrenza è riferita alla pensione diretta.

ASSICURAZIONE PER IL CLERO SECOLARE E PER I MINISTRI DI CULTI DIVERSI.

Tav. n. 10 - MASCHI e FEMMINE - Numero ed importo medio mensile delle pensioni vigenti al 01/01/2010 ripartite per anni di decorrenza e categoria.

| Anni di decorrenza | VECCHIAIA | | INVALIDITA' | | SUPERSTITI | | | | | | COMPLESSO | |
|---------------------|---------------|------------------------------|-------------|------------------------------|---------------|------------------------------|-------------------|------------------------------|------------|------------------------------|---------------|------------------------------|
| | Numero | Importo medio mensile (EURO) | Numero | Importo medio mensile (EURO) | di assicurato | | di pensionato (a) | | TOTALE | | Numero | Importo medio mensile (EURO) |
| | | | | | Numero | Importo medio mensile (EURO) | Numero | Importo medio mensile (EURO) | Numero | Importo medio mensile (EURO) | | |
| fino al 1975 | 16 | 499 | 141 | 476 | 1 | 277 | 3 | 447 | 4 | 405 | 161 | 477 |
| 1976 | 12 | 513 | 36 | 494 | 1 | 277 | 1 | 277 | 2 | 277 | 50 | 490 |
| 1977 | 19 | 504 | 15 | 520 | 0 | 0 | 0 | 0 | 0 | 0 | 34 | 511 |
| 1978 | 37 | 511 | 12 | 509 | 2 | 528 | 2 | 523 | 4 | 525 | 53 | 511 |
| 1979 | 40 | 515 | 22 | 505 | 1 | 308 | 1 | 585 | 2 | 447 | 64 | 509 |
| 1980 | 61 | 521 | 18 | 511 | 0 | 0 | 2 | 523 | 2 | 523 | 81 | 518 |
| 1981 | 72 | 526 | 33 | 503 | 2 | 585 | 1 | 299 | 3 | 490 | 108 | 518 |
| 1982 | 75 | 524 | 23 | 514 | 1 | 277 | 1 | 324 | 2 | 300 | 100 | 517 |
| 1983 | 79 | 533 | 26 | 525 | 3 | 349 | 3 | 447 | 6 | 398 | 111 | 524 |
| 1984 | 121 | 535 | 16 | 525 | 0 | 0 | 2 | 296 | 2 | 296 | 139 | 530 |
| 1985 | 229 | 542 | 20 | 522 | 4 | 296 | 1 | 289 | 5 | 294 | 254 | 535 |
| 1986 | 293 | 546 | 31 | 534 | 2 | 307 | 2 | 453 | 4 | 380 | 328 | 543 |
| 1987 | 311 | 549 | 32 | 535 | 1 | 585 | 4 | 341 | 5 | 390 | 348 | 545 |
| 1988 | 352 | 555 | 32 | 537 | 4 | 452 | 3 | 298 | 7 | 386 | 391 | 550 |
| 1989 | 369 | 557 | 20 | 529 | 1 | 283 | 2 | 374 | 3 | 343 | 392 | 554 |
| 1990 | 386 | 562 | 18 | 550 | 3 | 308 | 0 | 0 | 3 | 308 | 407 | 559 |
| 1991 | 399 | 569 | 31 | 537 | 3 | 400 | 4 | 331 | 7 | 360 | 437 | 563 |
| 1992 | 451 | 572 | 18 | 556 | 5 | 338 | 3 | 293 | 8 | 321 | 477 | 568 |
| 1993 | 528 | 575 | 15 | 529 | 2 | 307 | 10 | 313 | 12 | 312 | 555 | 568 |
| 1994 | 575 | 585 | 26 | 543 | 2 | 437 | 6 | 301 | 8 | 335 | 609 | 580 |
| 1995 | 596 | 582 | 11 | 546 | 1 | 277 | 6 | 317 | 7 | 312 | 614 | 578 |
| 1996 | 555 | 595 | 12 | 562 | 2 | 385 | 10 | 327 | 12 | 336 | 579 | 589 |
| 1997 | 607 | 595 | 10 | 571 | 3 | 298 | 7 | 389 | 10 | 362 | 627 | 591 |
| 1998 | 558 | 604 | 14 | 541 | 3 | 356 | 2 | 432 | 5 | 387 | 577 | 600 |
| 1999 | 572 | 597 | 18 | 549 | 1 | 461 | 13 | 406 | 14 | 410 | 604 | 592 |
| 2000 | 284 | 628 | 16 | 536 | 2 | 286 | 9 | 320 | 11 | 314 | 311 | 612 |
| 2001 | 427 | 608 | 16 | 531 | 1 | 277 | 17 | 357 | 18 | 352 | 461 | 595 |
| 2002 | 450 | 607 | 10 | 546 | 0 | 0 | 14 | 355 | 14 | 355 | 474 | 598 |
| 2003 | 500 | 607 | 16 | 567 | 1 | 461 | 13 | 382 | 14 | 388 | 530 | 600 |
| 2004 | 611 | 597 | 10 | 516 | 2 | 373 | 11 | 349 | 13 | 353 | 634 | 591 |
| 2005 | 686 | 592 | 14 | 544 | 2 | 461 | 14 | 367 | 16 | 379 | 716 | 586 |
| 2006 | 729 | 588 | 10 | 503 | 1 | 277 | 18 | 341 | 19 | 337 | 758 | 580 |
| 2007 | 848 | 582 | 11 | 506 | 1 | 295 | 11 | 324 | 12 | 322 | 871 | 577 |
| 2008 | 764 | 573 | 13 | 506 | 2 | 506 | 12 | 338 | 14 | 362 | 791 | 568 |
| 2009 | 666 | 572 | 7 | 478 | 2 | 285 | 6 | 353 | 8 | 336 | 681 | 569 |
| Totale | 13.278 | 581 | 773 | 519 | 62 | 367 | 214 | 355 | 276 | 358 | 14.327 | 574 |

(a) La decorrenza è riferita alla pensione diretta.

ASSICURAZIONE PER IL CLERO SECOLARE E PER I MINISTRI DI CULTI DIVERSI.

Tav. n. 11 - MASCHI - Valori assoluti e valori percentuali del numero delle pensioni vigenti al 01/01/2010 ripartite per classe d'importo mensile e per categoria

| Classi di importo mensile (a) (EURO) | VECCHIAIA | | INVALIDITA' | | SUPERSTITI | | | | | | COMPLESSO | |
|---|---------------|--------------|-------------|--------------|----------------------|--------------|--------------------------|--------------|-------------------|--------------|---------------|--------------|
| | numeri | % | numeri | % | superstiti di attivo | | superstiti di pensionato | | totale superstiti | | numeri | % |
| | | | | | numeri | % | numeri | % | numeri | % | | |
| fino a 250 | 0 | 0,0 | 0 | 0,0 | 0 | 0,0 | 0 | 0,0 | 0 | 0,0 | 0 | 0,0 |
| 250 - 300 | 0 | 0,0 | 0 | 0,0 | 0 | 0,0 | 2 | 25,0 | 2 | 20,0 | 2 | 0,0 |
| 300 - 350 | 0 | 0,0 | 0 | 0,0 | 0 | 0,0 | 3 | 37,5 | 3 | 29,9 | 3 | 0,0 |
| 350 - 400 | 0 | 0,0 | 0 | 0,0 | 0 | 0,0 | 1 | 12,5 | 1 | 10,0 | 1 | 0,0 |
| 400 - 450 | 0 | 0,0 | 0 | 0,0 | 0 | 0,0 | 0 | 0,0 | 0 | 0,0 | 0 | 0,0 |
| 450 - 500 | 856 | 6,5 | 310 | 40,7 | 2 | 100,0 | 2 | 25,0 | 4 | 40,0 | 1.170 | 8,3 |
| 500 - 550 | 1.486 | 11,2 | 226 | 29,7 | 0 | 0,0 | 0 | 0,0 | 0 | 0,0 | 1.712 | 12,2 |
| 550 - 600 | 6.630 | 50,0 | 210 | 27,6 | 0 | 0,0 | 0 | 0,0 | 0 | 0,0 | 6.840 | 48,9 |
| oltre 600 | 4.276 | 32,3 | 15 | 2,0 | 0 | 0,0 | 0 | 0,0 | 0 | 0,0 | 4.291 | 30,6 |
| Totale | 13.248 | 100,0 | 761 | 100,0 | 2 | 100,0 | 8 | 100,0 | 10 | 100,0 | 14.019 | 100,0 |
| Importo medio (in EURO) | 582 | | 2 | | 8 | | 358 | | 288 | | 578 | |

(a) L'estremo superiore della classe è escluso.

ASSICURAZIONE PER IL CLERO SECOLARE E PER I MINISTRI DI CULTI DIVERSI.

Tav. n. 11 - FEMMINE - Valori assoluti e valori percentuali del numero delle pensioni vigenti al 01/01/2010 ripartite per classe d'importo mensile e per categoria

| Classi di importo mensile (a) (EURO) | VECCHIAIA | | INVALIDITA' | | SUPERSTITI | | | | | | COMPLESSO | |
|---|-----------|-------|-------------|-------|----------------------|-------|--------------------------|-------|-------------------|-------|-----------|-------|
| | numeri | % | numeri | % | superstiti di attivo | | superstiti di pensionato | | totale superstiti | | numeri | % |
| | | | | | numeri | % | numeri | % | numeri | % | | |
| fino a 250 | 0 | 0,0 | 0 | 0,0 | 0 | 0,0 | 0 | 0,0 | 0 | 0,0 | 0 | 0,0 |
| 250 - 300 | 0 | 0,0 | 0 | 0,0 | 27 | 45,0 | 87 | 42,2 | 114 | 42,9 | 114 | 37,1 |
| 300 - 350 | 0 | 0,0 | 0 | 0,0 | 13 | 21,7 | 55 | 26,7 | 68 | 25,6 | 68 | 22,1 |
| 350 - 400 | 0 | 0,0 | 0 | 0,0 | 0 | 0,0 | 7 | 3,4 | 7 | 2,6 | 7 | 2,3 |
| 400 - 450 | 0 | 0,0 | 0 | 0,0 | 0 | 0,0 | 1 | 0,6 | 1 | 0,4 | 1 | 0,3 |
| 450 - 500 | 10 | 33,3 | 11 | 91,7 | 12 | 20,0 | 40 | 19,4 | 52 | 19,5 | 73 | 23,7 |
| 500 - 550 | 11 | 36,6 | 1 | 8,3 | 1 | 1,7 | 4 | 1,9 | 5 | 1,9 | 17 | 5,5 |
| 550 - 600 | 9 | 30,0 | 0 | 0,0 | 7 | 11,7 | 12 | 5,8 | 19 | 7,1 | 28 | 9,1 |
| oltre 600 | 0 | 0,0 | 0 | 0,0 | 0 | 0,0 | 0 | 0,0 | 0 | 0,0 | 0 | 0,0 |
| Totale | 30 | 100,0 | 12 | 100,0 | 60 | 100,0 | 206 | 100,0 | 266 | 100,0 | 308 | 100,0 |
| Importo medio (in EURO) | 523 | | 474 | | 364 | | 355 | | 357 | | 378 | |

(a) L'estremo superiore della classe è escluso.

ASSICURAZIONE PER IL CLERO SECOLARE E PER I MINISTRI DI CULTI DIVERSI.

Tav. n. 11 - MASCHI e FEMMINE - Valori assoluti e valori percentuali del numero delle pensioni vigenti al 01/01/2010 ripartite per classe d'importo mensile e per categoria

| Classi di importo mensile (a) (EURO) | VECCHIAIA | | INVALIDITA' | | SUPERSTITI | | | | | | COMPLESSO | |
|---|---------------|--------------|-------------|--------------|----------------------|--------------|--------------------------|--------------|-------------------|--------------|---------------|--------------|
| | numeri | % | numeri | % | superstiti di attivo | | superstiti di pensionato | | totale superstiti | | numeri | % |
| | | | | | numeri | % | numeri | % | numeri | % | | |
| fino a 250 | 0 | 0,0 | 0 | 0,0 | 0 | 0,0 | 0 | 0,0 | 0 | 0,0 | 0 | 0,0 |
| 250 - 300 | 0 | 0,0 | 0 | 0,0 | 27 | 43,5 | 89 | 41,6 | 116 | 41,9 | 116 | 0,8 |
| 300 - 350 | 0 | 0,0 | 0 | 0,0 | 13 | 21,0 | 58 | 27,1 | 71 | 25,7 | 71 | 0,5 |
| 350 - 400 | 0 | 0,0 | 0 | 0,0 | 0 | 0,0 | 8 | 3,7 | 8 | 2,9 | 8 | 0,1 |
| 400 - 450 | 0 | 0,0 | 0 | 0,0 | 0 | 0,0 | 1 | 0,5 | 1 | 0,4 | 1 | 0,0 |
| 450 - 500 | 866 | 6,5 | 321 | 41,5 | 14 | 22,6 | 42 | 19,6 | 56 | 20,3 | 1.243 | 8,7 |
| 500 - 550 | 1.497 | 11,3 | 227 | 29,4 | 1 | 1,6 | 4 | 1,9 | 5 | 1,8 | 1.729 | 12,1 |
| 550 - 600 | 6.639 | 50,1 | 210 | 27,2 | 7 | 11,3 | 12 | 5,6 | 19 | 6,9 | 6.868 | 48,0 |
| oltre 600 | 4.276 | 32,2 | 15 | 1,9 | 0 | 0,0 | 0 | 0,0 | 0 | 0,0 | 4.291 | 30,0 |
| Totale | 13.278 | 100,0 | 773 | 100,0 | 62 | 100,0 | 214 | 100,0 | 276 | 100,0 | 14.327 | 100,0 |
| Importo medio (in EURO) | 581 | | 519 | | 367 | | 355 | | 358 | | 574 | |

(a) L'estremo superiore della classe è escluso.

ASSICURAZIONE PER IL CLERO SECOLARE E PER I MINISTRI DI CULTI DIVERSI.

Tav. n.12- Pensioni vigenti al 01/01/2010 ripartite per classi di età del titolare, per categoria e sesso.

| Classi di età | VECCHIAIA | | | INVALIDITA' | | | SUPERSTITI | | | | | | | | |
|-------------------|---------------|-------------|---------------|-------------|-------------|-------------|---------------|-------------|-------------|---------------|-------------|-------------|-------------|-------------|--|
| | | | | | | | di assicurato | | | di pensionato | | | TOTALE | | |
| | Maschi | Femmine | Totale | Maschi | Femmine | Totale | Maschi | Femmine | Totale | Maschi | Femmine | Totale | Maschi | Femmine | |
| Fino a 4 | 0 | 0 | 0 | 0 | 0 | 0 | 0 | 0 | 0 | 0 | 0 | 0 | 0 | 0 | |
| 5 - 9 | 0 | 0 | 0 | 0 | 0 | 0 | 0 | 0 | 0 | 0 | 0 | 0 | 0 | 0 | |
| 10 - 14 | 0 | 0 | 0 | 0 | 0 | 0 | 0 | 0 | 0 | 0 | 0 | 0 | 0 | 0 | |
| 15 - 19 | 0 | 0 | 0 | 0 | 0 | 0 | 0 | 0 | 0 | 0 | 0 | 0 | 0 | 0 | |
| 20 - 24 | 0 | 0 | 0 | 0 | 0 | 0 | 1 | 0 | 1 | 1 | 0 | 1 | 2 | 0 | |
| 25 - 29 | 0 | 0 | 0 | 0 | 0 | 0 | 0 | 0 | 0 | 0 | 0 | 0 | 0 | 0 | |
| 30 - 34 | 0 | 0 | 0 | 0 | 0 | 0 | 0 | 0 | 0 | 0 | 0 | 0 | 0 | 0 | |
| 35 - 39 | 0 | 0 | 0 | 0 | 0 | 0 | 0 | 0 | 0 | 0 | 0 | 0 | 0 | 0 | |
| 40 - 44 | 0 | 0 | 0 | 1 | 0 | 1 | 0 | 1 | 1 | 1 | 1 | 2 | 1 | 2 | |
| 45 - 49 | 0 | 0 | 0 | 7 | 0 | 7 | 0 | 3 | 3 | 1 | 1 | 2 | 1 | 4 | |
| 50 - 54 | 0 | 0 | 0 | 13 | 1 | 14 | 0 | 3 | 3 | 0 | 2 | 2 | 0 | 5 | |
| 55 - 59 | 0 | 0 | 0 | 15 | 1 | 16 | 1 | 4 | 5 | 1 | 12 | 13 | 2 | 16 | |
| 60 - 64 | 0 | 0 | 0 | 52 | 1 | 53 | 0 | 10 | 10 | 2 | 18 | 20 | 2 | 28 | |
| 65 - 69 | 2.583 | 2 | 2.585 | 91 | 0 | 91 | 0 | 13 | 13 | 0 | 23 | 23 | 0 | 36 | |
| 70 - 74 | 3.213 | 9 | 3.222 | 127 | 3 | 130 | 0 | 10 | 10 | 0 | 47 | 47 | 0 | 57 | |
| 75 - 79 | 2.912 | 5 | 2.917 | 144 | 3 | 147 | 0 | 9 | 9 | 2 | 41 | 43 | 2 | 50 | |
| 80 - 84 | 2.350 | 7 | 2.357 | 138 | 2 | 140 | 0 | 5 | 5 | 0 | 24 | 24 | 0 | 29 | |
| 85 - 89 | 1.619 | 5 | 1.624 | 130 | 1 | 131 | 0 | 2 | 2 | 0 | 25 | 25 | 0 | 27 | |
| 90 e oltre | 571 | 2 | 573 | 43 | 0 | 43 | 0 | 0 | 0 | 0 | 12 | 12 | 0 | 12 | |
| Totale | 13.248 | 30 | 13.278 | 761 | 12 | 773 | 2 | 60 | 62 | 8 | 206 | 214 | 10 | 266 | |
| Età media | 76,7 | 78,6 | 76,7 | 76,3 | 72,8 | 76,3 | 40,5 | 67,7 | 66,9 | 55,9 | 74,5 | 73,8 | 52,8 | 73,0 | |

ASSICURAZIONE PER IL CLERO SECOLARE PER I MINISTRI DI CULTI DIVERSI.

Tav. n. 13 - MASCHI - Numero delle pensioni vigenti al 01/01/2010, distribuite per anno di liquidazione nel periodo 2000-2009, categoria, età ed anzianità media alla decorrenza e importo medio mensile in pagamento.

| Anni | VECCHIAIA | | | | INVALIDITA' | | | | SUPERSTITI | | | | | | | | | | | | COMPLESSO | | | |
|---------------|--------------|-----------|-----------------|------------------------------|-------------|-----------|-----------------|------------------------------|----------------------|-----------|-----------------|------------------------------|--------------------------|-----------|-----------------|------------------------------|-------------------|-----------|-----------------|------------------------------|--------------|-----------|-----------------|------------------------------|
| | Numero | Età media | Anzianità media | Importo medio mensile (EURO) | Numero | Età media | Anzianità media | Importo medio mensile (EURO) | superstiti di attivo | | | | superstiti di pensionato | | | | totale superstiti | | | | Numero | Età media | Anzianità media | Importo medio mensile (EURO) |
| | | | | | | | | | Numero | Età media | Anzianità media | Importo medio mensile (EURO) | Numero | Età media | Anzianità media | Importo medio mensile (EURO) | Numero | Età media | Anzianità media | Importo medio mensile (EURO) | | | | |
| 2000 | 284 | 65 | 39 | 628 | 16 | 57 | 25 | 536 | 0 | 0 | 0 | 0 | 0 | 0 | 0 | 0 | 0 | 0 | 0 | 0 | 300 | 65 | 38 | 623 |
| 2001 | 426 | 66 | 38 | 608 | 13 | 60 | 26 | 541 | 0 | 0 | 0 | 0 | 2 | 65 | 13 | 286 | 2 | 65 | 13 | 286 | 441 | 66 | 37 | 605 |
| 2002 | 449 | 66 | 39 | 607 | 10 | 61 | 27 | 546 | 0 | 0 | 0 | 0 | 1 | 79 | 26 | 378 | 1 | 79 | 26 | 378 | 460 | 66 | 39 | 606 |
| 2003 | 498 | 66 | 40 | 608 | 16 | 61 | 33 | 567 | 0 | 0 | 0 | 0 | 0 | 0 | 0 | 0 | 0 | 0 | 0 | 0 | 514 | 66 | 39 | 607 |
| 2004 | 611 | 66 | 38 | 597 | 10 | 56 | 22 | 516 | 0 | 0 | 0 | 0 | 1 | 85 | 17 | 461 | 1 | 85 | 17 | 461 | 622 | 66 | 38 | 596 |
| 2005 | 683 | 66 | 38 | 592 | 14 | 59 | 29 | 544 | 1 | 64 | 23 | 461 | 0 | 0 | 0 | 0 | 1 | 64 | 23 | 461 | 698 | 66 | 38 | 591 |
| 2006 | 726 | 67 | 38 | 588 | 10 | 57 | 23 | 503 | 0 | 0 | 0 | 0 | 1 | 81 | 32 | 461 | 1 | 81 | 32 | 461 | 737 | 66 | 38 | 587 |
| 2007 | 847 | 67 | 37 | 582 | 11 | 59 | 23 | 506 | 0 | 0 | 0 | 0 | 0 | 0 | 0 | 0 | 0 | 0 | 0 | 0 | 858 | 67 | 37 | 581 |
| 2008 | 763 | 67 | 36 | 573 | 12 | 62 | 21 | 510 | 0 | 0 | 0 | 0 | 1 | 69 | 16 | 325 | 1 | 69 | 16 | 325 | 776 | 67 | 36 | 572 |
| 2009 | 665 | 67 | 37 | 573 | 7 | 62 | 15 | 478 | 0 | 0 | 0 | 0 | 0 | 0 | 0 | 0 | 0 | 0 | 0 | 0 | 672 | 67 | 37 | 572 |
| Totale | 5.952 | 66 | 38 | 591 | 119 | 59 | 25 | 529 | 1 | 64 | 23 | 461 | 6 | 74 | 19 | 366 | 7 | 73 | 20 | 380 | 6.078 | 66 | 37 | 590 |

ASSICURAZIONE PER IL CLERO SECOLARE PER I MINISTRI DI CULTI DIVERSI.

Tav. n. 13 - FEMMINE - Numero delle pensioni vigenti al 01/01/2010, distribuite per anno di liquidazione nel periodo 2000-2009, categoria, età ed anzianità media alla decorrenza e importo medio mensile in pagamento.

| Anni | VECCHIAIA | | | | INVALIDITA' | | | | SUPERSTITI | | | | | | | | | | | | COMPLESSO | | | |
|---------------|-----------|-----------|-----------------|------------------------------|-------------|-----------|-----------------|------------------------------|----------------------|-----------|-----------------|------------------------------|--------------------------|-----------|-----------------|------------------------------|-------------------|-----------|-----------------|------------------------------|------------|-----------|-----------------|------------------------------|
| | Numero | Età media | Anzianità media | Importo medio mensile (EURO) | Numero | Età media | Anzianità media | Importo medio mensile (EURO) | superstiti di attivo | | | | superstiti di pensionato | | | | totale superstiti | | | | Numero | Età media | Anzianità media | Importo medio mensile (EURO) |
| | | | | | | | | | Numero | Età media | Anzianità media | Importo medio mensile (EURO) | Numero | Età media | Anzianità media | Importo medio mensile (EURO) | Numero | Età media | Anzianità media | Importo medio mensile (EURO) | | | | |
| 2000 | 0 | 0 | 0 | 0 | 0 | 0 | 0 | 0 | 2 | 68 | 14 | 286 | 9 | 73 | 18 | 320 | 11 | 72 | 17 | 314 | 11 | 72 | 17 | 314 |
| 2001 | 1 | 76 | 10 | 461 | 3 | 53 | 14 | 488 | 1 | 57 | 9 | 277 | 15 | 74 | 23 | 366 | 16 | 72 | 22 | 361 | 20 | 70 | 20 | 385 |
| 2002 | 1 | 67 | 26 | 534 | 0 | 0 | 0 | 0 | 0 | 0 | 0 | 0 | 13 | 76 | 22 | 353 | 13 | 76 | 22 | 353 | 14 | 75 | 22 | 366 |
| 2003 | 2 | 71 | 16 | 489 | 0 | 0 | 0 | 0 | 1 | 62 | 15 | 461 | 13 | 79 | 19 | 382 | 14 | 78 | 19 | 388 | 16 | 77 | 18 | 401 |
| 2004 | 0 | 0 | 0 | 0 | 0 | 0 | 0 | 0 | 2 | 67 | 27 | 373 | 10 | 77 | 16 | 338 | 12 | 75 | 18 | 344 | 12 | 75 | 18 | 344 |
| 2005 | 3 | 68 | 22 | 508 | 0 | 0 | 0 | 0 | 1 | 54 | 31 | 461 | 14 | 82 | 19 | 367 | 15 | 80 | 19 | 373 | 18 | 78 | 20 | 396 |
| 2006 | 3 | 68 | 23 | 517 | 0 | 0 | 0 | 0 | 1 | 66 | 10 | 277 | 17 | 80 | 17 | 334 | 18 | 79 | 17 | 330 | 21 | 78 | 18 | 357 |
| 2007 | 1 | 68 | 16 | 477 | 0 | 0 | 0 | 0 | 1 | 69 | 22 | 295 | 11 | 83 | 20 | 324 | 12 | 82 | 20 | 322 | 13 | 81 | 20 | 334 |
| 2008 | 1 | 68 | 39 | 581 | 1 | 58 | 6 | 461 | 2 | 64 | 29 | 506 | 11 | 80 | 20 | 339 | 13 | 77 | 21 | 364 | 15 | 75 | 22 | 385 |
| 2009 | 1 | 68 | 28 | 520 | 0 | 0 | 0 | 0 | 2 | 64 | 20 | 285 | 6 | 80 | 22 | 353 | 8 | 76 | 22 | 336 | 9 | 75 | 22 | 356 |
| Totale | 13 | 69 | 22 | 510 | 4 | 55 | 12 | 481 | 13 | 64 | 20 | 359 | 119 | 78 | 20 | 349 | 132 | 77 | 20 | 350 | 149 | 76 | 20 | 367 |

ASSICURAZIONE PER IL CLERO SECOLARE PER I MINISTRI DI CULTI DIVERSI.

Tav. n. 13 - MASCHI e FEMMINE - Numero delle pensioni vigenti al 01/01/2010, distribuite per anno di liquidazione nel periodo 2000-2009, categoria, età ed anzianità media alla decorrenza e importo medio mensile in pagamento.

| Anni | VECCHIAIA | | | | INVALIDITA' | | | | SUPERSTITI | | | | | | | | | | | | COMPLESSO | | | |
|---------------|--------------|-----------|-----------------|------------------------------|-------------|-----------|-----------------|------------------------------|----------------------|-----------|-----------------|------------------------------|--------------------------|-----------|-----------------|------------------------------|-------------------|-----------|-----------------|------------------------------|--------------|-----------|-----------------|------------------------------|
| | Numero | Età media | Anzianità media | Importo medio mensile (EURO) | Numero | Età media | Anzianità media | Importo medio mensile (EURO) | superstiti di attivo | | | | superstiti di pensionato | | | | totale superstiti | | | | Numero | Età media | Anzianità media | Importo medio mensile (EURO) |
| | | | | | | | | | Numero | Età media | Anzianità media | Importo medio mensile (EURO) | Numero | Età media | Anzianità media | Importo medio mensile (EURO) | Numero | Età media | Anzianità media | Importo medio mensile (EURO) | | | | |
| 2000 | 284 | 65 | 39 | 628 | 16 | 57 | 25 | 536 | 2 | 68 | 14 | 286 | 9 | 73 | 18 | 320 | 11 | 72 | 17 | 314 | 311 | 65 | 38 | 612 |
| 2001 | 427 | 66 | 38 | 608 | 16 | 59 | 24 | 531 | 1 | 57 | 9 | 277 | 17 | 72 | 22 | 357 | 18 | 72 | 21 | 352 | 461 | 66 | 37 | 595 |
| 2002 | 450 | 66 | 39 | 607 | 10 | 61 | 27 | 546 | 0 | 0 | 0 | 0 | 14 | 76 | 22 | 355 | 14 | 76 | 22 | 355 | 474 | 66 | 38 | 598 |
| 2003 | 500 | 66 | 39 | 607 | 16 | 61 | 33 | 567 | 1 | 62 | 15 | 461 | 13 | 79 | 19 | 382 | 14 | 78 | 19 | 388 | 530 | 66 | 39 | 600 |
| 2004 | 611 | 66 | 38 | 597 | 10 | 56 | 22 | 516 | 2 | 67 | 27 | 373 | 11 | 78 | 17 | 349 | 13 | 76 | 18 | 353 | 634 | 66 | 37 | 591 |
| 2005 | 686 | 66 | 38 | 592 | 14 | 59 | 29 | 544 | 2 | 59 | 27 | 461 | 14 | 82 | 19 | 367 | 16 | 79 | 20 | 379 | 716 | 67 | 37 | 586 |
| 2006 | 729 | 67 | 38 | 588 | 10 | 57 | 23 | 503 | 1 | 66 | 10 | 277 | 18 | 80 | 18 | 341 | 19 | 79 | 18 | 337 | 758 | 67 | 37 | 580 |
| 2007 | 848 | 67 | 37 | 582 | 11 | 59 | 23 | 506 | 1 | 69 | 22 | 295 | 11 | 83 | 20 | 324 | 12 | 82 | 20 | 322 | 871 | 67 | 37 | 577 |
| 2008 | 764 | 67 | 36 | 573 | 13 | 61 | 20 | 506 | 2 | 64 | 29 | 506 | 12 | 79 | 20 | 338 | 14 | 77 | 21 | 362 | 791 | 67 | 36 | 568 |
| 2009 | 666 | 67 | 37 | 572 | 7 | 62 | 15 | 478 | 2 | 64 | 20 | 285 | 6 | 80 | 22 | 353 | 8 | 76 | 22 | 336 | 681 | 67 | 36 | 569 |
| Totale | 5.965 | 66 | 38 | 591 | 123 | 59 | 25 | 528 | 14 | 64 | 21 | 366 | 125 | 78 | 20 | 350 | 139 | 77 | 20 | 352 | 6.227 | 67 | 37 | 585 |

ISTITUTO NAZIONALE DELLA PREVIDENZA SOCIALE

SEDE CENTRALE IN ROMA

GESTIONE INTERVENTI
ASSISTENZIALI E DI SOSTEGNO
ALLE GESTIONI PREVIDENZIALI

INDICAZIONI DI CARATTERE STATISTICO
(Allegato al Rendiconto per l'anno 2009)

INDICE DELLE TAVOLE

A) PRESTAZIONI ISTITUZIONALI - ONERI PENSIONISTICI

- Tav. 1 - Pensioni sociali ed assegni sociali vigenti al 1° gennaio di ciascuno degli anni dal 2005 al 2010 ripartiti per sesso
- Tav. 2 - Pensioni sociali ed assegni sociali vigenti al 1° gennaio 2010 ripartiti per regione
- Tav. 3 - Incidenza delle pensioni sociali e degli assegni sociali vigenti al 1° gennaio 2010 ripartiti per regione sulla popolazione residente ultrasessantacinquenne
- Tav. 4 - Pensioni sociali ed assegni sociali vigenti al 1° gennaio 2010 ripartiti per sesso e categoria del titolare
- Tav. 5 - Assegni vitalizi vigenti al 1° gennaio di ciascuno degli anni dal 1999 al 2010 ripartiti per sesso
- Tav. 6 - Assegni vitalizi vigenti al 1° gennaio 2010 ripartiti per regione
- Tav. 7 - Pensioni sociali, assegni sociali ed assegni vitalizi vigenti al 1° gennaio 2010 ripartiti per sesso e classi di età
- Tav. 8 - Numero delle pensioni beneficiarie del prepensionamento vigenti al 1° gennaio 2010 ripartite per settore di attività e anno di decorrenza
- Tav. 9 - Numero delle pensioni beneficiarie del prepensionamento vigenti al 1° gennaio 2010 ripartite per settore di attività e regione

B) PRESTAZIONI ISTITUZIONALI - ONERI PER IL MANTENIMENTO DEL SALARIO

- Tav. 10 - Trattamenti di integrazione salariale straordinaria: ore integrate, integrazione media oraria e importi complessivamente erogati – Anni 2007 - 2009
- Tav. 11 - Trattamenti speciali di disoccupazione in edilizia : giornate indennizzate, importo medio giornaliero e importi complessivamente erogati – Anni 2007 - 2009
- Tav. 12 - Indennità di mobilità: mesi indennizzati, importo medio mensile e importi complessivamente erogati – Anni 2007 - 2009
- Tav. 13 - Ore autorizzate per trattamenti straordinari di integrazione salariale nell'industria distintamente per settore di attività e per regione nel periodo gennaio - dicembre 2009

| | |
|-----------|---|
| Segue | Ore autorizzate per trattamenti straordinari di integrazione salariale nell'artigianato distintamente per settore di attività e per regione nel periodo gennaio - dicembre 2009 |
| Tav. 13 - | |
| Tav. 14 - | Trattamenti speciali di disoccupazione in edilizia e indennità di mobilità: numero di domande di prestazione accolte nell'anno per regione - Anno 2009 |
| Tav. 15 - | Trattamenti antitubercolari: giornate indennizzate, importo medio giornaliero - Anni 2007 - 2009 |
| Tav. 16 - | Trattamenti antitubercolari: beneficiari dell'indennità a pagamento diretto per tipo di indennità e regione - Anno 2009 |

C) ONERI RELATIVI AD AGEVOLAZIONI CONTRIBUTIVE IN FAVORE DI CATEGORIE E SETTORI PRODUTTIVI

| | |
|-----------|---|
| Tav. 17 - | Lavoratori assunti con contratto di inserimento/reinserimento - Anno 2008 e 1° semestre 2009 |
| Tav. 18 - | Numero dei lavoratori con contratto di inserimento/reinserimento ripartiti per regione e per attività economica - Mese di giugno 2008 |
| Tav. 19 - | Numero dei lavoratori con contratto di inserimento/reinserimento ripartiti per regione e per attività economica - Mese di giugno 2009 |
| Tav. 20 - | Numero dei lavoratori con contratto di inserimento/reinserimento ripartiti per regione e per attività economica - Media annua 2008 |
| Tav. 21 - | Numero dei lavoratori con contratto di inserimento/reinserimento ripartiti per regione e per tipologia - Mese di giugno 2008 |
| Tav. 22 - | Numero dei lavoratori con contratto di inserimento/reinserimento ripartiti per regione e per tipologia - Mese di giugno 2009 |
| Tav. 23 - | Numero dei lavoratori con contratto di inserimento/reinserimento ripartiti per regione e per tipologia - Media annua 2008 |
| Tav. 24 - | Ripartizione regionale del numero degli apprendisti occupati nelle aziende artigiane e non artigiane - Mese di giugno 2008 |
| Tav. 25 - | Ripartizione regionale del numero degli apprendisti occupati nelle aziende artigiane e non artigiane - Mese di giugno 2009 |

- Tav. 26 - Ripartizione regionale del numero degli apprendisti occupati nelle aziende artigiane e non artigiane – Media annua 2008
- Tav. 27 - Ripartizione per regione e per legge di istituzione del numero dei lavoratori assunti dalle liste di mobilità – Mese di giugno 2008
- Tav. 28 - Ripartizione per regione e per legge di istituzione del numero dei lavoratori assunti dalle liste di mobilità – Mese di giugno 2009
- Tav. 29 - Ripartizione per regione e per legge di istituzione del numero dei lavoratori assunti dalle liste di mobilità – Media annua 2008

A) PRESTAZIONI ISTITUZIONALI - ONERI PENSIONISTICI

A) PRESTAZIONI ISTITUZIONALI - ONERI PENSIONISTICI

Tav. 1 - Pensioni sociali ed assegni sociali vigenti al 1° gennaio di ciascuno degli anni dal 2005 al 2010 ripartiti per sesso
(numeri in unità e importi in euro)

| Anni | MASCHI | | FEMMINE | | TOTALE | |
|-------------------------|---------|-----------------------|---------|-----------------------|---------|-----------------------|
| | Numero | Importo medio mensile | Numero | Importo medio mensile | Numero | Importo medio mensile |
| Pensioni Sociali | | | | | | |
| 2005 | 52.282 | 375 | 274.171 | 338 | 326.453 | 344 |
| 2006 | 46.503 | 385 | 247.241 | 344 | 293.744 | 351 |
| 2007 | 41.455 | 393 | 223.046 | 349 | 264.501 | 356 |
| 2008 | 36.706 | 405 | 200.572 | 358 | 237.278 | 365 |
| 2009 | 32.228 | 417 | 179.279 | 367 | 211.507 | 375 |
| 2010 | 28.004 | 423 | 158.828 | 377 | 186.832 | 384 |
| Assegni Sociali | | | | | | |
| 2005 | 157.135 | 316 | 278.032 | 316 | 435.167 | 316 |
| 2006 | 176.391 | 328 | 309.383 | 329 | 485.774 | 329 |
| 2007 | 191.937 | 336 | 335.830 | 337 | 527.767 | 337 |
| 2008 | 205.669 | 346 | 359.695 | 348 | 565.364 | 348 |
| 2009 | 222.410 | 358 | 385.261 | 362 | 607.671 | 361 |
| 2010 | 236.557 | 370 | 407.840 | 372 | 644.397 | 371 |
| Totale | | | | | | |
| 2005 | 209.417 | 331 | 552.203 | 327 | 761.620 | 328 |
| 2006 | 222.894 | 340 | 556.624 | 336 | 779.518 | 337 |
| 2007 | 233.392 | 346 | 558.876 | 342 | 792.268 | 343 |
| 2008 | 242.375 | 355 | 560.267 | 352 | 802.642 | 353 |
| 2009 | 254.638 | 366 | 564.540 | 364 | 819.178 | 364 |
| 2010 | 264.561 | 375 | 566.668 | 373 | 831.229 | 374 |

A) PRESTAZIONI ISTITUZIONALI - ONERI PENSIONISTICI

Tav. 2 - Pensioni sociali ed assegni sociali vigenti al 1° gennaio 2010 ripartiti per regione

| REGIONI | PENSIONI SOCIALI | | | | ASSEGNI SOCIALI | | | | TOTALE | | | |
|-----------------------|------------------|----------------|----------------|-----------------|-----------------|----------------|----------------|-----------------|----------------|----------------|----------------|-----------------|
| | Maschi | Femmine | Totale | distribuzione % | Maschi | Femmine | Totale | distribuzione % | Maschi | Femmine | Totale | distribuzione % |
| Piemonte | 1.188 | 6.906 | 8.094 | 4,33 | 8.723 | 17.761 | 26.484 | 4,11 | 9.911 | 24.667 | 34.578 | 4,16 |
| Valle d'Aosta | 35 | 199 | 234 | 0,13 | 210 | 478 | 688 | 0,11 | 245 | 677 | 922 | 0,11 |
| Lombardia | 2.795 | 16.366 | 19.161 | 10,26 | 18.216 | 39.130 | 57.346 | 8,90 | 21.011 | 55.496 | 76.507 | 9,20 |
| Liguria | 852 | 5.114 | 5.966 | 3,19 | 4.641 | 11.432 | 16.073 | 2,49 | 5.493 | 16.546 | 22.039 | 2,65 |
| Trentino Alto Adige | 290 | 1.335 | 1.625 | 0,87 | 1.838 | 3.168 | 5.006 | 0,78 | 2.128 | 4.503 | 6.631 | 0,80 |
| Veneto | 1.408 | 8.873 | 10.281 | 5,50 | 9.111 | 18.520 | 27.631 | 4,29 | 10.519 | 27.393 | 37.912 | 4,56 |
| Friuli Venezia Giulia | 441 | 2.754 | 3.195 | 1,71 | 2.810 | 6.135 | 8.945 | 1,39 | 3.251 | 8.889 | 12.140 | 1,46 |
| Emilia Romagna | 1.408 | 7.318 | 8.726 | 4,67 | 7.318 | 16.832 | 24.150 | 3,75 | 8.726 | 24.150 | 32.876 | 3,96 |
| Toscana | 1.491 | 11.620 | 13.111 | 7,02 | 8.148 | 21.107 | 29.255 | 4,54 | 9.639 | 32.727 | 42.366 | 5,10 |
| Umbria | 684 | 3.329 | 4.013 | 2,15 | 2.625 | 6.662 | 9.287 | 1,44 | 3.309 | 9.991 | 13.300 | 1,60 |
| Marche | 785 | 3.654 | 4.439 | 2,38 | 4.218 | 8.089 | 12.307 | 1,91 | 5.003 | 11.743 | 16.746 | 2,01 |
| Lazio | 3.377 | 17.433 | 20.810 | 11,14 | 25.713 | 50.410 | 76.123 | 11,81 | 29.090 | 67.843 | 96.933 | 11,66 |
| Abruzzo | 1.120 | 5.426 | 6.546 | 3,50 | 6.399 | 11.266 | 17.665 | 2,74 | 7.519 | 16.692 | 24.211 | 2,91 |
| Molise | 185 | 812 | 997 | 0,53 | 1.368 | 1.922 | 3.290 | 0,51 | 1.553 | 2.734 | 4.287 | 0,52 |
| Campania | 3.970 | 18.442 | 22.412 | 12,00 | 37.839 | 62.361 | 100.200 | 15,55 | 41.809 | 80.803 | 122.612 | 14,75 |
| Puglia | 2.158 | 13.167 | 15.325 | 8,20 | 21.464 | 36.547 | 58.011 | 9,00 | 23.622 | 49.714 | 73.336 | 8,82 |
| Basilicata | 434 | 1.627 | 2.061 | 1,10 | 2.760 | 4.319 | 7.079 | 1,10 | 3.194 | 5.946 | 9.140 | 1,10 |
| Calabria | 1.466 | 6.327 | 7.793 | 4,17 | 14.569 | 18.270 | 32.839 | 5,10 | 16.035 | 24.597 | 40.632 | 4,89 |
| Sicilia | 3.174 | 23.059 | 26.233 | 14,04 | 48.238 | 58.510 | 106.748 | 16,57 | 51.412 | 81.569 | 132.981 | 16,00 |
| Sardegna | 743 | 5.067 | 5.810 | 3,11 | 10.349 | 14.921 | 25.270 | 3,92 | 11.092 | 19.988 | 31.080 | 3,74 |
| TOTALE | 28.004 | 158.828 | 186.832 | 100,00 | 236.557 | 407.840 | 644.397 | 100,00 | 264.561 | 566.668 | 831.229 | 100,00 |

A) PRESTAZIONI ISTITUZIONALI - ONERI PENSIONISTICI

Tav. 3 - Incidenza delle pensioni sociali e degli assegni sociali vigenti al 1° gennaio 2010 ripartiti per regione sulla popolazione residente ultrasessantacinquenne ⁽¹⁾

| REGIONI | PENSIONI SOCIALI | | | ASSEGNI SOCIALI | | | COMPLESSO | | |
|-----------------------|--|-------------|-------------|--|-------------|-------------|--|-------------|-------------|
| | % sulla popolazione di 65 anni e oltre | | | % sulla popolazione di 65 anni e oltre | | | % sulla popolazione di 65 anni e oltre | | |
| | Maschi | Femmine | Totale | Maschi | Femmine | Totale | Maschi | Femmine | Totale |
| Piemonte | 0,28 | 1,17 | 0,80 | 2,05 | 3,02 | 2,61 | 2,32 | 4,19 | 3,41 |
| Valle d'Aosta | 0,31 | 1,29 | 0,88 | 1,89 | 3,10 | 2,59 | 2,20 | 4,40 | 3,47 |
| Lombardia | 0,34 | 1,41 | 0,97 | 2,23 | 3,38 | 2,91 | 2,58 | 4,80 | 3,88 |
| Liguria | 0,48 | 1,98 | 1,37 | 2,60 | 4,43 | 3,69 | 3,08 | 6,41 | 5,05 |
| Trentino Alto Adige | 0,37 | 1,21 | 0,85 | 2,31 | 2,86 | 2,63 | 2,68 | 4,07 | 3,49 |
| Veneto | 0,35 | 1,55 | 1,05 | 2,24 | 3,24 | 2,83 | 2,59 | 4,80 | 3,88 |
| Friuli Venezia Giulia | 0,37 | 1,61 | 1,10 | 2,36 | 3,60 | 3,09 | 2,73 | 5,21 | 4,19 |
| Emilia Romagna | 0,34 | 1,29 | 0,89 | 1,76 | 2,96 | 2,45 | 2,10 | 4,25 | 3,34 |
| Toscana | 0,41 | 2,30 | 1,51 | 2,23 | 4,19 | 3,37 | 2,64 | 6,49 | 4,87 |
| Umbria | 0,77 | 2,77 | 1,92 | 2,97 | 5,54 | 4,45 | 3,74 | 8,31 | 6,37 |
| Marche | 0,52 | 1,80 | 1,25 | 2,79 | 3,97 | 3,47 | 3,31 | 5,77 | 4,72 |
| Lazio | 0,72 | 2,69 | 1,86 | 5,50 | 7,77 | 6,82 | 6,22 | 10,46 | 8,68 |
| Abruzzo | 0,92 | 3,34 | 2,31 | 5,27 | 6,94 | 6,22 | 6,19 | 10,29 | 8,53 |
| Molise | 0,62 | 2,01 | 1,42 | 4,61 | 4,76 | 4,69 | 5,23 | 6,77 | 6,12 |
| Campania | 1,02 | 3,42 | 2,41 | 9,67 | 11,58 | 10,78 | 10,69 | 15,00 | 13,19 |
| Puglia | 0,67 | 3,09 | 2,05 | 6,69 | 8,57 | 7,76 | 7,36 | 11,66 | 9,81 |
| Basilicata | 0,84 | 2,43 | 1,74 | 5,36 | 6,45 | 5,97 | 6,20 | 8,87 | 7,71 |
| Calabria | 0,89 | 2,97 | 2,06 | 8,86 | 8,58 | 8,70 | 9,75 | 11,55 | 10,76 |
| Sicilia | 0,80 | 4,34 | 2,82 | 12,11 | 11,01 | 11,48 | 12,91 | 15,35 | 14,31 |
| Sardegna | 0,54 | 2,78 | 1,82 | 7,55 | 8,18 | 7,91 | 8,09 | 10,96 | 9,73 |
| TOTALE | 0,54 | 2,24 | 1,53 | 4,60 | 5,76 | 5,27 | 5,15 | 8,01 | 6,80 |

(1) Popolazione residente ultrasessantacinquenne al 1° gennaio 2010 (Istat previsione della popolazione 2007-2051 ipotesi centrale).

**Distribuzione per area geografica ⁽¹⁾ delle pensioni e degli
assegni sociali al 1° gennaio 2010**

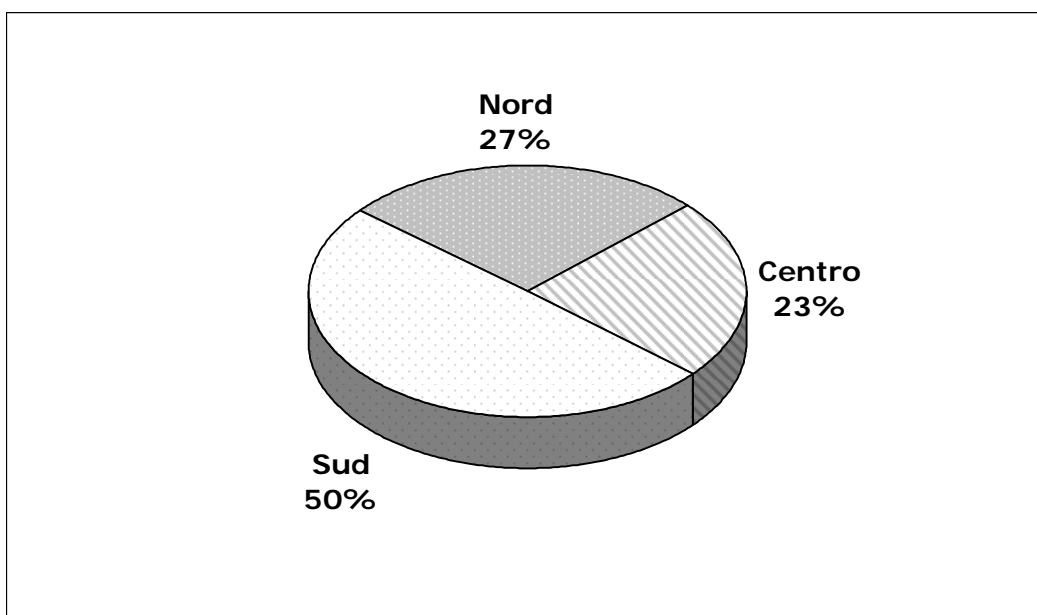

(1) Nord (Piemonte, Valle d'Aosta, Lombardia, Liguria, Trentino Alto Adige, Veneto, Friuli Venezia Giulia, Emilia Romagna); Centro (Toscana, Umbria, Marche, Lazio); Sud (Abruzzo, Molise, Campania, Puglia, Basilicata, Calabria, Sicilia, Sardegna).

**Distribuzione per sesso delle pensioni e degli
assegni sociali al 1° gennaio 2010**

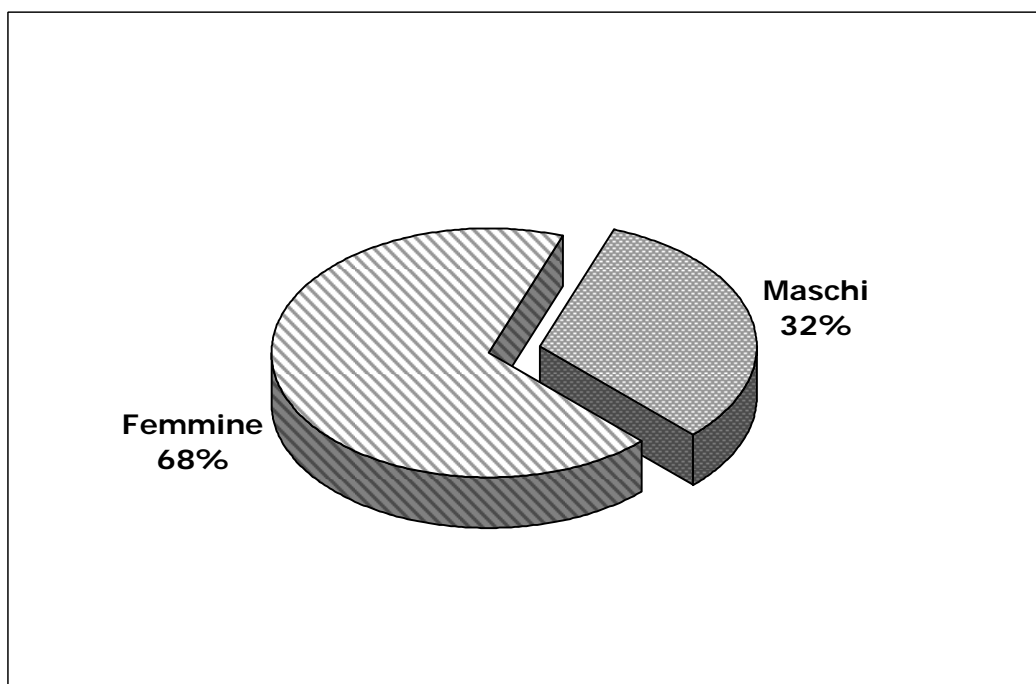

A) PRESTAZIONI ISTITUZIONALI - ONERI PENSIONISTICI

Tav. 4 - Pensioni sociali ed assegni sociali vigenti al 1° gennaio 2010 ripartiti per sesso e categoria del titolare
(numeri in unità e importi in euro)

| Categoria | MASCHI | | FEMMINE | | TOTALE | |
|-------------------------|----------------|-----------------------|----------------|-----------------------|----------------|-----------------------|
| | Numero | importo medio mensile | Numero | importo medio mensile | Numero | importo medio mensile |
| Pensioni sociali | | | | | | |
| Non invalido civile | 12.761 | 551 | 81.579 | 453 | 94.340 | 466 |
| Da invalido civile | 15.243 | 317 | 77.249 | 296 | 92.492 | 299 |
| TOTALE | 28.004 | 423 | 158.828 | 377 | 186.832 | 384 |
| Assegni sociali | | | | | | |
| Non invalido civile | 148.275 | 369 | 203.840 | 385 | 352.115 | 378 |
| Da invalido civile | 88.282 | 371 | 204.000 | 359 | 292.282 | 363 |
| TOTALE | 236.557 | 370 | 407.840 | 372 | 644.397 | 371 |
| Complesso | | | | | | |
| Non invalido civile | 161.036 | 383 | 285.419 | 404 | 446.455 | 397 |
| Da invalido civile | 103.525 | 363 | 281.249 | 342 | 384.774 | 348 |
| TOTALE | 264.561 | 375 | 566.668 | 373 | 831.229 | 374 |

Pensioni sociali e assegni sociali vigenti al 1° gennaio 2010 per sesso e categoria del titolare

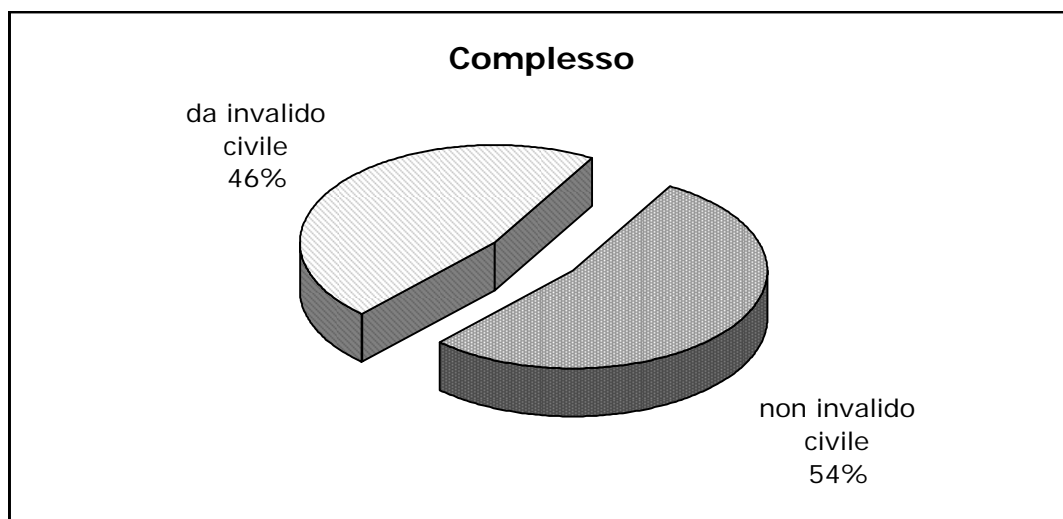
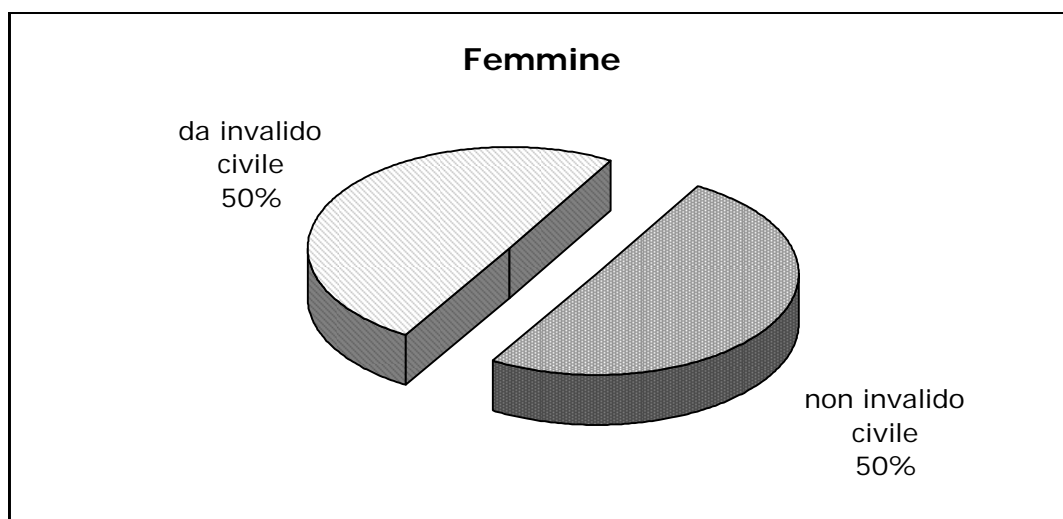
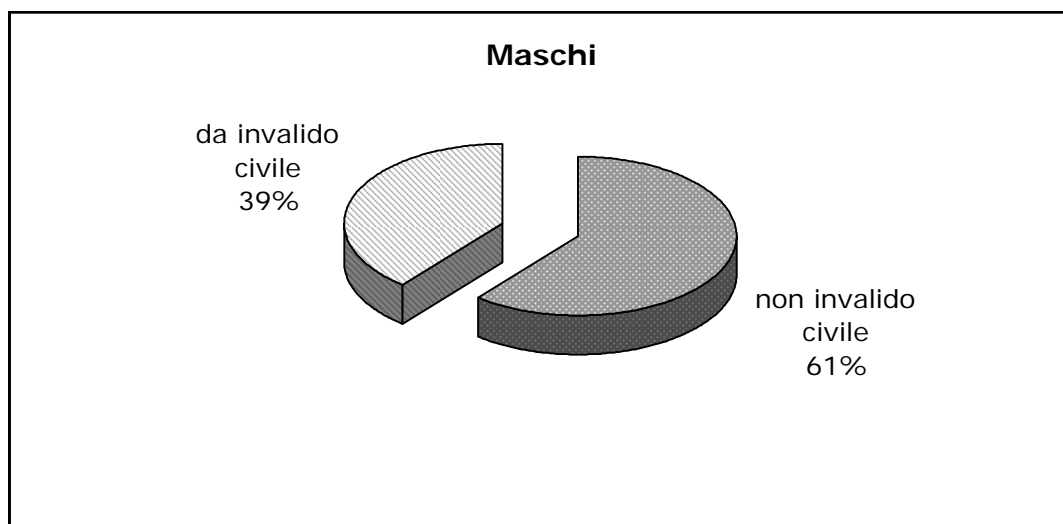

A) PRESTAZIONI ISTITUZIONALI - ONERI PENSIONISTICI

Tav. 5 - Assegni vitalizi vigenti al 1° gennaio di ciascuno degli anni dal 1999 al 2010 ripartiti per sesso
(numeri in unità e importi in euro)

| Anni | NUMERO | | | IMPORTO MEDIO MENSILE AL 1° GENNAIO |
|------|--------|---------|--------|---|
| | MASCHI | FEMMINE | TOTALE | |
| 1999 | 1.758 | 13.572 | 15.330 | 209 |
| 2000 | 1.675 | 13.094 | 14.769 | 212 |
| 2001 | 1.607 | 12.647 | 14.254 | 218 |
| 2002 | 1.518 | 12.184 | 13.702 | 224 |
| 2003 | 1.432 | 11.513 | 12.945 | 233 |
| 2004 | 1.352 | 11.089 | 12.441 | 240 |
| 2005 | 1.294 | 10.656 | 11.950 | 245 |
| 2006 | 1.228 | 10.185 | 11.413 | 250 |
| 2007 | 1.185 | 9.775 | 10.960 | 255 |
| 2008 | 1.138 | 9.379 | 10.517 | 259 |
| 2009 | 1.090 | 8.963 | 10.053 | 267 |
| 2010 | 1.035 | 8.526 | 9.561 | 269 |

A) PRESTAZIONI ISTITUZIONALI - ONERI PENSIONISTICI

Tav. 6 - Assegni vitalizi vigenti al 1° gennaio 2010 ripartiti per regione

| REGIONI | ASSEGNI VITALIZI | |
|-----------------------|-------------------|-----------------|
| | numero di assegni | distribuzione % |
| Piemonte | 751 | 7,85 |
| Valle d'Aosta | 21 | 0,22 |
| Lombardia | 2.393 | 25,04 |
| Liguria | 506 | 5,29 |
| Trentino Alto Adige | 195 | 2,04 |
| Veneto | 1.002 | 10,48 |
| Friuli Venezia Giulia | 476 | 4,98 |
| Emilia Romagna | 566 | 5,92 |
| Toscana | 471 | 4,93 |
| Umbria | 115 | 1,20 |
| Marche | 189 | 1,98 |
| Lazio | 745 | 7,80 |
| Abruzzo | 203 | 2,12 |
| Molise | 49 | 0,51 |
| Campania | 555 | 5,80 |
| Puglia | 389 | 4,07 |
| Basilicata | 67 | 0,70 |
| Calabria | 180 | 1,88 |
| Sicilia | 485 | 5,07 |
| Sardegna | 203 | 2,12 |
| TOTALE | 9.561 | 100,00 |

A) PRESTAZIONI ISTITUZIONALI - ONERI PENSIONISTICI

Tav. 7 - Pensioni sociali, assegni sociali ed assegni vitalizi vigenti al 1° gennaio 2010 ripartiti per sesso e classi di età
(numeri in unità e importi in milioni di euro)

| Età del titolare (anni) | MASCHI | | FEMMINE | | TOTALE | |
|----------------------------|----------------|---------------------------|----------------|---------------------------|----------------|---------------------------|
| | Numero | Importo annuo complessivo | Numero | Importo annuo complessivo | Numero | Importo annuo complessivo |
| Pensioni sociali | | | | | | |
| fino a 70 | 2 | 0,01 | 5 | 0,02 | 7 | 0,03 |
| 71 - 75 | 3 | 0,01 | 9 | 0,04 | 12 | 0,05 |
| 76 - 80 | 9.937 | 51,65 | 49.894 | 229,23 | 59.831 | 280,88 |
| oltre 80 | 18.062 | 102,45 | 108.920 | 548,09 | 126.982 | 650,54 |
| Totale | 28.004 | 154,12 | 158.828 | 777,38 | 186.832 | 931,50 |
| Assegni sociali | | | | | | |
| fino a 70 | 117.194 | 551,21 | 195.584 | 869,08 | 312.778 | 1.420,29 |
| 71 - 75 | 78.380 | 387,04 | 140.770 | 712,79 | 219.150 | 1.099,83 |
| 76 - 80 | 34.734 | 168,46 | 64.811 | 350,38 | 99.545 | 518,84 |
| oltre 80 | 6.249 | 30,30 | 6.675 | 40,47 | 12.924 | 70,77 |
| Totale | 236.557 | 1.137,01 | 407.840 | 1.972,72 | 644.397 | 3.109,73 |
| Assegni vitalizi | | | | | | |
| fino a 70 | 353 | 1,21 | 2.148 | 7,37 | 2.501 | 8,58 |
| 71 - 75 | 208 | 0,72 | 1.538 | 5,34 | 1.746 | 6,06 |
| 76 - 80 | 207 | 0,72 | 1.644 | 5,74 | 1.851 | 6,46 |
| oltre 80 | 267 | 0,93 | 3.196 | 11,39 | 3.463 | 12,32 |
| Totale | 1.035 | 3,58 | 8.526 | 29,84 | 9.561 | 33,42 |
| Complesso | | | | | | |
| fino a 70 | 117.549 | 552,43 | 197.737 | 876,47 | 315.286 | 1.428,90 |
| 71 - 75 | 78.591 | 387,77 | 142.317 | 718,17 | 220.908 | 1.105,94 |
| 76 - 80 | 44.878 | 220,83 | 116.349 | 585,36 | 161.227 | 806,19 |
| oltre 80 | 24.578 | 133,68 | 118.791 | 599,95 | 143.369 | 733,63 |
| Totale | 265.596 | 1.294,71 | 575.194 | 2.779,95 | 840.790 | 4.074,66 |

A) PRESTAZIONI ISTITUZIONALI - ONERI PENSIONISTICI

**Tav. 8 - Numero delle pensioni beneficiarie del prepensionamento vigenti al 1° gennaio 2010
ripartite per settore di attività e anno di decorrenza**

| Decorrenza | Siderurgia | Portuali | Industria | Editoria | Altro | Totale |
|-------------------|-------------------|-----------------|------------------|-----------------|--------------|----------------|
| finoal 1980 | 1 | 44 | 388 | 42 | 4 | 479 |
| 1981 | 6 | 5 | 11.668 | 40 | 1 | 11.720 |
| 1982 | 5 | 10 | 11.633 | 259 | 0 | 11.907 |
| 1983 | 20 | 7 | 15.250 | 188 | 0 | 15.465 |
| 1984 | 9.423 | 1.104 | 16.743 | 232 | 5 | 27.507 |
| 1985 | 6.968 | 830 | 19.168 | 269 | 5 | 27.240 |
| 1986 | 6.274 | 598 | 19.884 | 319 | 25 | 27.100 |
| 1987 | 6.927 | 3.012 | 20.235 | 332 | 156 | 30.662 |
| 1988 | 7.122 | 702 | 21.852 | 1.834 | 273 | 31.783 |
| 1989 | 3.568 | 1.088 | 17.563 | 1.414 | 277 | 23.910 |
| 1990 | 3.730 | 1.272 | 6.328 | 346 | 0 | 11.676 |
| 1991 | 2.359 | 912 | 2.109 | 455 | 0 | 5.835 |
| 1992 | 6.114 | 1.068 | 29.980 | 912 | 0 | 38.074 |
| 1993 | 104 | 250 | 1.496 | 1.180 | 1 | 3.031 |
| 1994 | 37 | 1.452 | 7.611 | 724 | 490 | 10.314 |
| 1995 | 88 | 109 | 10.443 | 807 | 1 | 11.448 |
| 1996 | 57 | 830 | 4.659 | 855 | 0 | 6.401 |
| 1997 | 17 | 119 | 2.089 | 256 | 0 | 2.481 |
| 1998 | 2 | 3 | 787 | 1.219 | 1.473 | 3.484 |
| 1999 | 1 | 0 | 310 | 855 | 2.575 | 3.741 |
| 2000 | 1 | 0 | 639 | 2.163 | 1.737 | 4.540 |
| 2001 | 3 | 2 | 1.079 | 1.093 | 134 | 2.311 |
| 2002 | 0 | 0 | 976 | 644 | 0 | 1.620 |
| 2003 | 3 | 0 | 616 | 410 | 32 | 1.061 |
| 2004 | 3 | 0 | 120 | 393 | 3 | 519 |
| 2005 | 5 | 0 | 42 | 550 | 0 | 597 |
| 2006 | 2 | 0 | 32 | 540 | 1 | 575 |
| 2007 | 1 | 0 | 16 | 403 | 7 | 427 |
| 2008 | 4 | 0 | 14 | 496 | 5 | 519 |
| 2009 | 2 | 0 | 5 | 623 | 16 | 646 |
| Totale | 52.847 | 13.417 | 223.735 | 19.853 | 7.221 | 317.073 |

A) PRESTAZIONI ISTITUZIONALI - ONERI PENSIONISTICI

**Tav. 9 - Numero delle pensioni beneficiarie del prepensionamento vigenti al 1° gennaio 2010
ripartite per settore di attività e regione**

| Regione | Siderurgia | Portuali | Industria | Editoria | Altro | Totale |
|----------------|---------------|---------------|----------------|---------------|--------------|----------------|
| PIEMONTE | 6.499 | 113 | 46.263 | 2.948 | 504 | 56.327 |
| VALLE AOSTA | 1.173 | 1 | 888 | 5 | 3 | 2.070 |
| LOMBARDIA | 11.876 | 16 | 53.252 | 7.409 | 169 | 72.722 |
| LIGURIA | 6.066 | 5.132 | 11.297 | 449 | 246 | 23.190 |
| TRENTINO A.A. | 1.035 | 4 | 1.869 | 193 | 11 | 3.112 |
| VENETO | 2.166 | 1.091 | 16.838 | 2.038 | 156 | 22.289 |
| FRIULI V.G. | 1.040 | 1.919 | 6.745 | 167 | 51 | 9.922 |
| EMILIA ROMAGNA | 690 | 610 | 15.459 | 710 | 99 | 17.568 |
| TOSCANA | 4.163 | 1.360 | 15.395 | 475 | 256 | 21.649 |
| UMBRIA | 2.208 | 3 | 4.327 | 50 | 128 | 6.716 |
| MARCHE | 297 | 90 | 3.769 | 61 | 153 | 4.370 |
| LAZIO | 543 | 274 | 10.460 | 4.484 | 924 | 16.685 |
| ABRUZZI | 195 | 26 | 3.076 | 42 | 240 | 3.579 |
| MOLISE | 20 | 0 | 239 | 4 | 19 | 282 |
| CAMPANIA | 4.853 | 1.003 | 12.971 | 282 | 1.519 | 20.628 |
| PUGLIA | 8.477 | 531 | 8.598 | 107 | 1.099 | 18.812 |
| BASILICATA | 126 | 1 | 995 | 7 | 302 | 1.431 |
| CALABRIA | 150 | 106 | 1.261 | 16 | 490 | 2.023 |
| SICILIA | 741 | 879 | 6.754 | 237 | 516 | 9.127 |
| SARDEGNA | 529 | 258 | 3.279 | 169 | 336 | 4.571 |
| TOTALE | 52.847 | 13.417 | 223.735 | 19.853 | 7.221 | 317.073 |

**B) PRESTAZIONI ISTITUZIONALI - ONERI
PER IL MANTENIMENTO DEL SALARIO**

**B) PRESTAZIONI ISTITUZIONALI
ONERI PER IL MANTENIMENTO DEL SALARIO**

**Tav. 10 - Trattamenti di integrazione salariale straordinaria:
ore integrate, integrazione media oraria e importi
complessivamente erogati**

Anni 2007 - 2009

| Anno | Ore integrate (migliaia) | Integrazione media oraria (euro) | Importi erogati (migliaia di euro) |
|-------------|---|---|---|
| 2007 | 88.027 | 4,82 | 424.288 |
| 2008 | 92.313 | 4,90 | 452.334 |
| 2009 | 192.525 | 5,26 | 1.012.684 |

B) PRESTAZIONI ISTITUZIONALI
ONERI PER IL MANTENIMENTO DEL SALARIO

**Tav. 11 - Trattamenti speciali di disoccupazione in edilizia:
giornate indennizzate, importo medio giornaliero e importi
complessivamente erogati**

Anni 2007 - 2009

| Anno | Giornate di prestazione (migliaia) | Importo medio giornaliero (euro) | Importi erogati (migliaia di euro) |
|-------------|--|--|--|
| 2007 | 1.398 | 22,15 | 30.960 |
| 2008 | 1.372 | 20,35 | 27.927 |
| 2009 | 3.851 | 21,12 | 81.343 |

**Tav. 12 - Indennità di mobilità: mesi indennizzati, importo medio
mensile e importi complessivamente erogati**

Anni 2007 - 2009

| Anno | Mesi indennizzati (migliaia) | Importo medio mensile (euro) | Importi erogati (migliaia di euro) |
|-------------|--|--|--|
| 2007 | 1.140 | 791,82 | 902.291 |
| 2008 | 1.029 | 819,82 | 843.704 |
| 2009 | 1.286 | 848,81 | 1.091.479 |

B) PRESTAZIONI ISTITUZIONALI - ONERI PER IL MANTENIMENTO DEL SALARIO

**Tav. 13 - Ore autorizzate per trattamenti straordinari di integrazione salariale nell'industria distintamente per settore di attività e per regione
nel periodo gennaio - dicembre 2009
(migliaia)**

| REGIONI - RIPARTIZIONI | Estraz. di minerali metal - liferi e non | Legno | Alimen - tari | Metal - lurgiche | Mecca - niche | Tessili | Vestiaro, abbigl.to e arreda- mento | Chimiche | Pelli e cuoio | Trasfor- mazione minerali | Carta e poligrafi- che | Tabac- chicol- tura | Altre e varie | Totale |
|------------------------------|--|--------------|------------------|---------------------|------------------|---------------|---|---------------|---------------------|---------------------------------|------------------------------|---------------------------|---------------------|----------------|
| Piemonte | 19 | 257 | 322 | 3.268 | 18.971 | 5.995 | 559 | 2.871 | 47 | 1.470 | 2.017 | - | 3.899 | 39.695 |
| Valle d' Aosta | - | - | - | - | 551 | - | - | - | - | - | - | - | 20 | 571 |
| Lombardia | 10 | 176 | 1.423 | 2.223 | 21.445 | 16.238 | 2.408 | 6.423 | 308 | 570 | 1.556 | - | 18.679 | 71.459 |
| Liguria | 30 | 11 | - | 2.683 | 526 | - | 29 | 655 | - | 97 | 29 | - | 2.033 | 6.093 |
| 1^ Ripartizione | 59 | 444 | 1.745 | 8.174 | 41.493 | 22.233 | 2.996 | 9.949 | 355 | 2.137 | 3.602 | 0 | 24.631 | 117.818 |
| Trentino - Alto A. | 48 | 102 | 13 | 16 | 2.136 | 183 | - | 38 | - | 2 | 114 | - | 705 | 3.357 |
| Veneto | 11 | 403 | 108 | 337 | 10.144 | 1.782 | 1.220 | 1.495 | 1.314 | 881 | 201 | - | 3.995 | 21.891 |
| Friuli - Venezia G. | 34 | 1.509 | 159 | 271 | 2.641 | 34 | 5 | 163 | 9 | 85 | 72 | - | 1.290 | 6.272 |
| Emilia - Romagna | 1 | 836 | 582 | 80 | 6.361 | 118 | 642 | 413 | 156 | 2.661 | 336 | - | 3.430 | 15.616 |
| 2^ Ripartizione | 94 | 2.850 | 862 | 704 | 21.282 | 2.117 | 1.867 | 2.109 | 1.479 | 3.629 | 723 | 0 | 9.420 | 47.136 |
| Toscana | 27 | 77 | 251 | 234 | 2.826 | 1.940 | 655 | 351 | 422 | 653 | 159 | - | 2.016 | 9.611 |
| Umbria | - | 50 | 106 | 15 | 2.114 | 20 | 65 | - | - | 5 | 3 | - | 710 | 3.088 |
| Marche | - | 148 | 340 | 88 | 3.988 | 28 | 645 | 710 | 947 | 330 | 120 | - | 849 | 8.193 |
| Lazio | 13 | 343 | 618 | 132 | 2.899 | 431 | 212 | 3.346 | 8 | 2.064 | 551 | - | 22.958 | 33.575 |
| 3^ Ripartizione | 40 | 618 | 1.315 | 469 | 11.827 | 2.419 | 1.577 | 4.407 | 1.377 | 3.052 | 833 | 0 | 26.533 | 54.467 |
| Abruzzi | 4 | 136 | 474 | 162 | 2.721 | 647 | 319 | 84 | 96 | 441 | 469 | - | 5.091 | 10.644 |
| Molise | - | 33 | 60 | 9 | 214 | - | - | 84 | - | 18 | 57 | - | 253 | 728 |
| Campania | - | 372 | 546 | 528 | 7.709 | 1.844 | 1.042 | 2.057 | 1.425 | 165 | 507 | 597 | 3.109 | 19.901 |
| Puglia | 6 | 717 | 232 | 171 | 1.872 | 706 | 1.588 | 246 | 3.697 | 140 | 163 | 9 | 3.093 | 12.640 |
| Basilicata | - | 1.082 | 283 | - | 677 | 49 | 950 | 390 | 156 | - | - | - | 224 | 3.811 |
| Calabria | - | - | 46 | - | 264 | 168 | - | 22 | - | 407 | 27 | - | 2.070 | 3.004 |
| Sicilia | 12 | 138 | 149 | 264 | 1.138 | - | 32 | 432 | 24 | 339 | 5 | - | 1.950 | 4.483 |
| Sardegna | 276 | 3 | 180 | 1.877 | 1.466 | 1.464 | 22 | 325 | - | 37 | 118 | - | 1.915 | 7.683 |
| 4^ Ripartizione | 298 | 2.481 | 1.970 | 3.011 | 16.061 | 4.878 | 3.953 | 3.640 | 5.398 | 1.547 | 1.346 | 606 | 17.705 | 62.894 |
| Italia | 491 | 6.393 | 5.892 | 12.358 | 90.663 | 31.647 | 10.393 | 20.105 | 8.609 | 10.365 | 6.504 | 606 | 78.289 | 282.315 |

B) PRESTAZIONI ISTITUZIONALI - ONERI PER IL MANTENIMENTO DEL SALARIO

segue Tav. 13 - Ore autorizzate per trattamenti straordinari di integrazione salariale nell'artigianato
distintamente per settore di attività e per regione nel periodo gennaio - dicembre 2009
(migliaia)

| REGIONI - RIPARTIZIONI | Estraz. di minerali metal - liferi e non | Legno | Alimen - tari | Metal - lurgiche | Mecca - niche | Tessili | Vestiario, abbigl.to e arreda- mento | Chimiche | Pelli e cuoio | Trasfor- mazione minerali | Carta e poligrafi- che | Altre e varie | Totale |
|------------------------------|--|--------------|------------------|---------------------|------------------|--------------|--|--------------|---------------------|---------------------------------|------------------------------|---------------------|---------------|
| Piemonte | 1 | 123 | 17 | 168 | 5.697 | 801 | 411 | 330 | 42 | 77 | 158 | 603 | 8.428 |
| Valle d' Aosta | - | 1 | - | 2 | 4 | - | - | - | - | - | - | 5 | 12 |
| Lombardia | 5 | 614 | 123 | 386 | 11.310 | 1.413 | 1.490 | 1.056 | 416 | 247 | 534 | 1.207 | 18.801 |
| Liguria | - | 62 | - | - | 243 | - | 10 | 110 | - | 25 | 30 | 92 | 572 |
| 1^ Ripartizione | 6 | 800 | 140 | 556 | 17.254 | 2.214 | 1.911 | 1.496 | 458 | 349 | 722 | 1.907 | 27.813 |
| Trentino - Alto A. | - | 35 | 3 | - | 85 | 1 | 1 | 3 | 1 | 2 | 7 | 17 | 155 |
| Veneto | - | 1.535 | 28 | 163 | 6.356 | 747 | 1.856 | 355 | 794 | 401 | 251 | 845 | 13.331 |
| Friuli - Venezia G. | - | 184 | 1 | 4 | 231 | 9 | 25 | 7 | 1 | 19 | 9 | 59 | 549 |
| Emilia - Romagna | 1 | 317 | 37 | 79 | 3.533 | 341 | 677 | 213 | 367 | 90 | 207 | 333 | 6.195 |
| 2^ Ripartizione | 1 | 2.071 | 69 | 246 | 10.205 | 1.098 | 2.559 | 578 | 1.163 | 512 | 474 | 1.254 | 20.230 |
| Toscana | - | 138 | 4 | 25 | 842 | 456 | 365 | 36 | 755 | 57 | 37 | 159 | 2.874 |
| Umbria | - | 93 | 4 | 5 | 412 | 232 | 252 | 5 | 20 | 198 | 25 | 61 | 1.307 |
| Marche | - | 157 | 2 | 6 | 507 | 30 | 159 | 42 | 586 | 13 | 17 | 75 | 1.594 |
| Lazio | - | 8 | - | - | 39 | - | 48 | 3 | - | 59 | 18 | 29 | 204 |
| 3^ Ripartizione | 0 | 396 | 10 | 36 | 1.800 | 718 | 824 | 86 | 1.361 | 327 | 97 | 324 | 5.979 |
| Abruzzi | - | 48 | 157 | 3 | 194 | 12 | 125 | 8 | - | 32 | 3 | 409 | 991 |
| Molise | - | - | - | 5 | 8 | 1 | 11 | - | 4 | - | 8 | 4 | 41 |
| Campania | - | - | - | - | - | - | - | - | - | - | - | - | 0 |
| Puglia | - | 7 | 2 | 5 | 154 | 32 | 174 | 19 | 137 | 30 | 34 | 35 | 629 |
| Basilicata | - | 1 | - | - | 16 | - | - | - | - | - | - | 16 | 33 |
| Calabria | - | 3 | - | - | 11 | - | 18 | - | 5 | 4 | - | - | 41 |
| Sicilia | - | 15 | - | - | 9 | - | - | - | - | - | 3 | 12 | 39 |
| Sardegna | - | - | - | - | 6 | - | - | 1 | - | - | - | 4 | 11 |
| 4^ Ripartizione | 0 | 74 | 159 | 13 | 398 | 45 | 328 | 28 | 146 | 66 | 48 | 480 | 1.785 |
| Italia | 7 | 3.341 | 378 | 851 | 29.657 | 4.075 | 5.622 | 2.188 | 3.128 | 1.254 | 1.341 | 3.965 | 55.807 |

**B) PRESTAZIONI ISTITUZIONALI
ONERI PER IL MANTENIMENTO DEL SALARIO**

**Tav. 14 - Trattamenti speciali di disoccupazione in edilizia e
indennità di mobilità: numero di domande di prestazione
accolte nell'anno per regione**

Anno 2009

| Regioni | Disoccupazione edile | Mobilità | Complesso |
|-------------------|---------------------------------|-----------------|------------------|
| Piemonte | 1.589 | 9.135 | 10.724 |
| Valle d'Aosta | 434 | 375 | 809 |
| Lombardia | 1.854 | 16.712 | 18.566 |
| Liguria | 512 | 1.342 | 1.854 |
| Trentino A. Adige | 232 | 1.210 | 1.442 |
| Veneto | 1.724 | 9.346 | 11.070 |
| Friuli V. Giulia | 379 | 3.681 | 4.060 |
| Emilia Romagna | 959 | 5.303 | 6.262 |
| Toscana | 1.244 | 5.434 | 6.678 |
| Umbria | 393 | 1.251 | 1.644 |
| Marche | 632 | 6.517 | 7.149 |
| Lazio | 4.505 | 5.243 | 9.748 |
| Abruzzi | 2.464 | 3.840 | 6.304 |
| Molise | 1.616 | 889 | 2.505 |
| Campania | 7.912 | 5.594 | 13.506 |
| Puglia | 7.120 | 4.851 | 11.971 |
| Basilicata | 2.303 | 940 | 3.243 |
| Calabria | 3.079 | 2.233 | 5.312 |
| Sicilia | 8.120 | 3.175 | 11.295 |
| Sardegna | 2.374 | 1.934 | 4.308 |
| TOTALE | 49.445 | 89.005 | 138.450 |

B) PRESTAZIONI ISTITUZIONALI
ONERI PER IL MANTENIMENTO DEL SALARIO

**Tav. 15 - Trattamenti antitubercolari:
giornate indennizzate, importo medio giornaliero**

Anni 2007 - 2009

| Anno | Indennità a pagamento diretto | | | | Indennità a conguaglio | | Importi erogati (migliaia di euro) |
|-----------------------------|-------------------------------|----------------------------------|-----------------------|----------------------------------|------------------------|----------------------------------|---------------------------------------|
| | Assicurati | | Familiari | | | | |
| | Giornate indennizzate | Importo medio giornaliero (euro) | Giornate indennizzate | Importo medio giornaliero (euro) | Giornate indennizzate | Importo medio giornaliero (euro) | |
| INDENNITA' GIORNALIERA | | | | | | | |
| 2007 | 404.451 | 11,77 | 133.263 | 5,73 | 123.014 | 38,37 | 10.243 |
| 2008 | 405.430 | 11,62 | 134.079 | 5,81 | 134.164 | 38,52 | 10.658 |
| 2009 | 369.807 | 11,99 | 131.936 | 6,00 | 97.581 | 39,75 | 9.105 |
| INDENNITA' POST-SANATORIALE | | | | | | | |
| 2007 | 1.066.801 | 19,24 | 243.485 | 9,63 | - | - | 22.868 |
| 2008 | 1.004.271 | 19,36 | 237.437 | 9,69 | - | - | 21.743 |
| 2009 | 959.742 | 19,98 | 233.313 | 10,00 | - | - | 21.508 |

B) PRESTAZIONI ISTITUZIONALI
ONERI PER IL MANTENIMENTO DEL SALARIO

Tav. 16 - Trattamenti antitubercolari: beneficiari dell'indennità a pagamento diretto per tipo di indennità e regione

Anno 2009

| Regioni | Indennità giornaliera | | Indennità post-sanatoriale | |
|-------------------|-----------------------|------------|----------------------------|------------|
| | Assicurati | Familiari | Assicurati | Familiari |
| Piemonte | 162 | 44 | 310 | 60 |
| Valle d'Aosta | 12 | 1 | 9 | 2 |
| Lombardia | 376 | 166 | 793 | 258 |
| Liguria | 60 | 13 | 142 | 20 |
| Trentino A. Adige | 44 | 6 | 90 | 14 |
| Veneto | 210 | 62 | 490 | 119 |
| Friuli V. Giulia | 47 | 12 | 98 | 23 |
| Emilia Romagna | 117 | 49 | 321 | 61 |
| Toscana | 95 | 15 | 194 | 22 |
| Umbria | 44 | 8 | 57 | 15 |
| Marche | 38 | 25 | 83 | 22 |
| Lazio | 113 | 21 | 196 | 27 |
| Abruzzi | 36 | 9 | 35 | 14 |
| Molise | 3 | 1 | 3 | |
| Campania | 81 | 33 | 122 | 37 |
| Puglia | 55 | 14 | 136 | 36 |
| Basilicata | 13 | 3 | 13 | 4 |
| Calabria | 33 | 12 | 75 | 23 |
| Sicilia | 72 | 22 | 142 | 34 |
| Sardegna | 79 | 49 | 144 | 60 |
| TOTALE | 1.690 | 565 | 3.453 | 851 |

C) ONERI RELATIVI AD AGEVOLAZIONI CONTRIBUTIVE
IN FAVORE DI CATEGORIE E SETTORI PRODUTTIVI

C) ONERI RELATIVI AD AGEVOLAZIONI CONTRIBUTIVE IN FAVORE DI CATEGORIE E SETTORI PRODUTTIVI

**Tav. 17 - Lavoratori assunti con contratto di inserimento/reinserimento
Anno 2008 e primo semestre 2009**

| Mesi | Anno 2008 <i>(archivio al mese di dicembre 2009)</i> | Mesi | Anno 2009 <i>(archivio al mese di aprile 2010)</i> |
|--------------------|--|-------------------------|--|
| Gennaio | 69.878 | Gennaio | 60.660 |
| Febbraio | 70.630 | Febbraio | 60.426 |
| Marzo | 70.666 | Marzo | 60.152 |
| Aprile | 70.669 | Aprile | 59.828 |
| Maggio | 70.999 | Maggio | 59.420 |
| Giugno | 72.700 | Giugno | 58.969 |
| Luglio | 70.254 | | |
| Agosto | 66.516 | | |
| Settembre | 66.500 | | |
| Ottobre | 66.024 | | |
| Novembre | 66.998 | | |
| Dicembre | 66.273 | | |
| Media annua | 69.009 | Media semestrale | 59.909 |

Elaborazione su dati archivio DM10.

- (a) Compresi i lavoratori esclusi dalle agevolazioni contributive (soggetti tra i 18 e i 29 anni di età).
(b) Sono escluse le Amministrazioni dello Stato, gli Enti Pubblici e l'Agricoltura.

C) ONERI RELATIVI AD AGEVOLAZIONI CONTRIBUTIVE IN FAVORE DI
CATEGORIE E SETTORI PRODUTTIVI

**Tav. 18 - Numero dei lavoratori con contratto di inserimento/reinserimento ^(a)
ripartiti per regione e per attività economica ^(b)
Mese di giugno 2008
(Archivio al mese di dicembre 2009)**

| Regioni | Mese di giugno 2008 | | | | |
|-------------------------|---------------------|--------------|---------------|---------------------|---------------|
| | Industria | Artigianato | Commercio | Credito e ass.ne | Complesso |
| Piemonte | 1.070 | 210 | 1.066 | 379 | 2.725 |
| Valle d'Aosta | 23 | 9 | 11 | 1 | 44 |
| Lombardia | 4.419 | 250 | 8.056 | 1.127 | 13.852 |
| Liguria | 204 | 117 | 140 | 10 | 471 |
| Trentino - Alto Adige | 93 | 28 | 379 | 118 | 618 |
| Veneto | 568 | 210 | 2.205 | 268 | 3.251 |
| Friuli - Venezia Giulia | 279 | 64 | 194 | 70 | 607 |
| Emilia - Romagna | 1.146 | 303 | 757 | 468 | 2.674 |
| Toscana | 304 | 176 | 423 | 263 | 1.166 |
| Umbria | 90 | 42 | 112 | 3 | 247 |
| Marche | 230 | 121 | 234 | 23 | 608 |
| Lazio | 2.672 | 723 | 5.433 | 136 | 8.964 |
| Abruzzo | 328 | 110 | 295 | 49 | 782 |
| Molise | 108 | 74 | 351 | 4 | 537 |
| Campania | 2.590 | 459 | 6.039 | 56 | 9.144 |
| Puglia | 3.118 | 1.514 | 6.741 | 147 | 11.520 |
| Basilicata | 438 | 66 | 373 | 8 | 885 |
| Calabria | 516 | 228 | 1.478 | 9 | 2.231 |
| Sicilia | 1.573 | 480 | 3.526 | 42 | 5.621 |
| Sardegna | 853 | 845 | 5.010 | 45 | 6.753 |
| Totale | 20.622 | 6.029 | 42.823 | 3.226 | 72.700 |

Elaborazione su dati archivio DM10.

(a) Compresi i lavoratori esclusi dalle agevolazioni contributive (soggetti tra i 18 e i 29 anni di età) pari a 19.583 per il complesso delle regioni.

(b) Sono escluse le Amministrazioni dello Stato, gli Enti Pubblici e l'Agricoltura.

**Numero dei lavoratori con contratto di
inserimento/reinserimento
ripartiti per aree geografiche e per attività economica
Mese di giugno 2008**

Ripartizione per aree geografiche

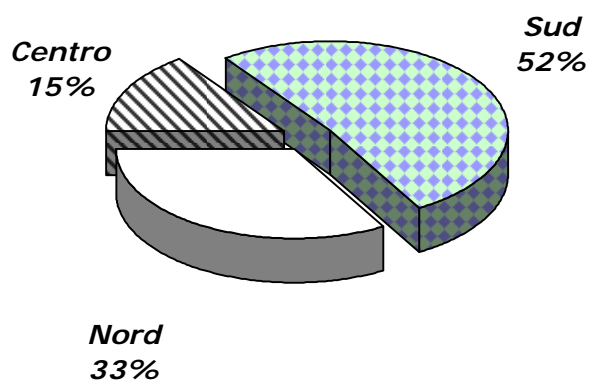

Ripartizione per settore di attività economica

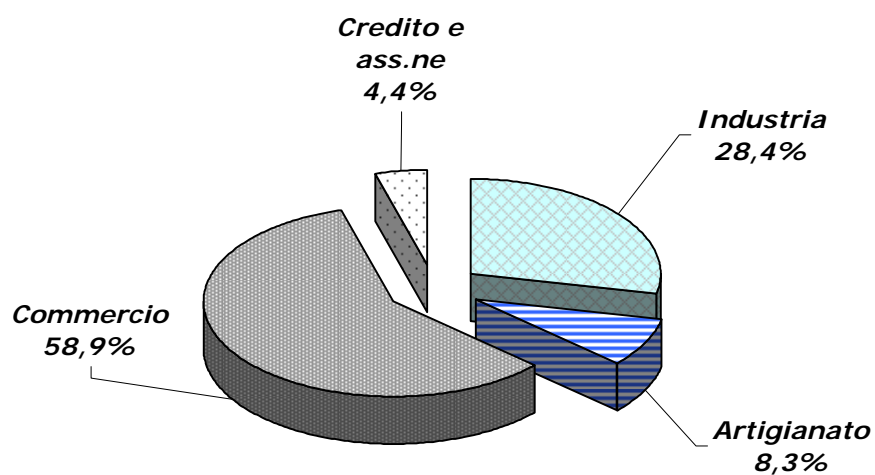

C) ONERI RELATIVI AD AGEVOLAZIONI CONTRIBUTIVE IN FAVORE DI
CATEGORIE E SETTORI PRODUTTIVI

**Tav. 19 - Numero dei lavoratori con contratto di inserimento/reinserimento ^(a)
ripartiti per regione e per attività economica ^(b)
Mese di giugno 2009
(Archivio al mese di aprile 2010)**

| Regioni | Mese di giugno 2009 | | | | |
|-------------------------|---------------------|--------------|---------------|---------------------|---------------|
| | Industria | Artigianato | Commercio | Credito e ass.ne | Complesso |
| Piemonte | 740 | 165 | 880 | 348 | 2.133 |
| Valle d'Aosta | 16 | 6 | 12 | 1 | 35 |
| Lombardia | 2.963 | 183 | 6.096 | 1.212 | 10.454 |
| Liguria | 201 | 76 | 111 | | 388 |
| Trentino - Alto Adige | 76 | 13 | 290 | 106 | 485 |
| Veneto | 430 | 125 | 1.785 | 298 | 2.638 |
| Friuli - Venezia Giulia | 190 | 37 | 170 | 83 | 480 |
| Emilia - Romagna | 777 | 180 | 655 | 385 | 1.997 |
| Toscana | 206 | 109 | 262 | 212 | 789 |
| Umbria | 59 | 28 | 108 | 3 | 198 |
| Marche | 171 | 64 | 159 | 18 | 412 |
| Lazio | 2.072 | 542 | 3.551 | 156 | 6.321 |
| Abruzzo | 221 | 77 | 311 | 46 | 655 |
| Molise | 83 | 60 | 243 | 4 | 390 |
| Campania | 1.970 | 395 | 5.291 | 70 | 7.726 |
| Puglia | 2.559 | 1.316 | 6.519 | 105 | 10.499 |
| Basilicata | 450 | 67 | 277 | 4 | 798 |
| Calabria | 381 | 171 | 1.080 | 9 | 1.641 |
| Sicilia | 1.266 | 454 | 3.836 | 79 | 5.635 |
| Sardegna | 695 | 631 | 3.921 | 48 | 5.295 |
| Totale | 15.526 | 4.699 | 35.557 | 3.187 | 58.969 |

Elaborazione su dati archivio DM10.

(a) Compresi i lavoratori esclusi dalle agevolazioni contributive (soggetti tra i 18 e i 29 anni di età) pari a 14.777 per il complesso delle regioni.

(b) Sono escluse le Amministrazioni dello Stato, gli Enti Pubblici e l'Agricoltura.

**Numero dei lavoratori con contratto di
inserimento/reinserimento
ripartiti per aree geografiche e per attività economica
Mese di giugno 2008**

Ripartizione per aree geografiche

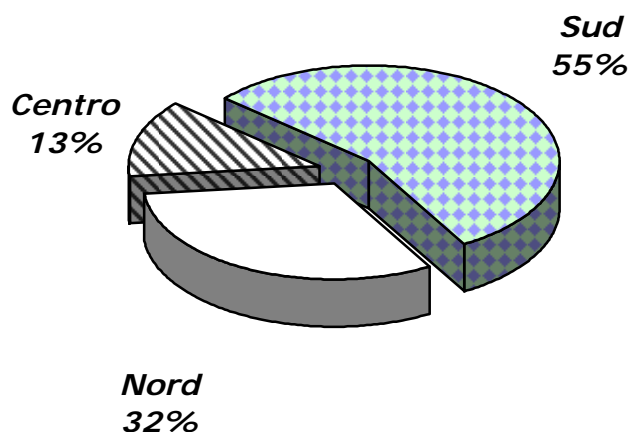

Ripartizione per settore di attività economica

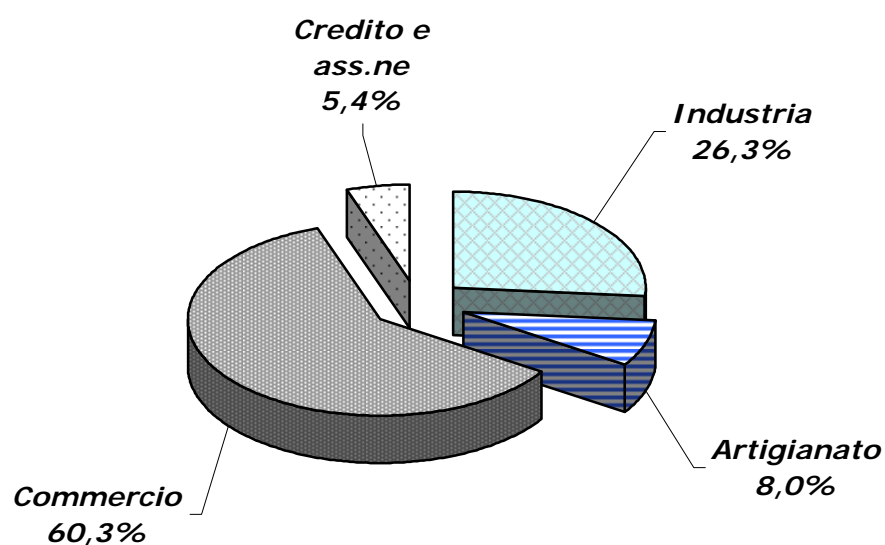

C) ONERI RELATIVI AD AGEVOLAZIONI CONTRIBUTIVE IN FAVORE DI
CATEGORIE E SETTORI PRODUTTIVI

**Tav. 20 - Numero dei lavoratori con contratto di inserimento/reinserimento ^(a) ripartiti
per regione e per attività economica ^(b)
Media annua 2008
(Archivio al mese di dicembre 2009)**

| Settori | Media annua 2008 | | | | |
|-------------------------|------------------|--------------|---------------|---------------------|---------------|
| | Industria | Artigianato | Commercio | Credito e ass.ne | Complesso |
| Piemonte | 1.073 | 208 | 1.056 | 387 | 2.724 |
| Valle d'Aosta | 19 | 9 | 10 | 1 | 39 |
| Lombardia | 4.215 | 251 | 7.790 | 1.131 | 13.387 |
| Liguria | 199 | 116 | 135 | 9 | 459 |
| Trentino - Alto Adige | 93 | 27 | 363 | 119 | 602 |
| Veneto | 561 | 205 | 2.198 | 280 | 3.244 |
| Friuli - Venezia Giulia | 269 | 68 | 198 | 71 | 606 |
| Emilia - Romagna | 1.096 | 289 | 742 | 460 | 2.587 |
| Toscana | 312 | 175 | 386 | 260 | 1.133 |
| Umbria | 85 | 47 | 108 | 6 | 246 |
| Marche | 218 | 118 | 234 | 26 | 596 |
| Lazio | 2.587 | 693 | 5.068 | 143 | 8.491 |
| Abruzzo | 319 | 106 | 274 | 50 | 749 |
| Molise | 91 | 68 | 326 | 4 | 489 |
| Campania | 2.468 | 436 | 5.537 | 59 | 8.500 |
| Puglia | 2.968 | 1.467 | 6.459 | 151 | 11.045 |
| Basilicata | 458 | 60 | 346 | 8 | 872 |
| Calabria | 479 | 219 | 1.459 | 8 | 2.165 |
| Sicilia | 1.520 | 451 | 3.151 | 41 | 5.163 |
| Sardegna | 836 | 819 | 4.218 | 47 | 5.920 |
| Totale | 19.866 | 5.832 | 40.058 | 3.261 | 69.017 |

Elaborazione su dati archivio DM10.

(a) Compresi i lavoratori esclusi dalle agevolazioni contributive (soggetti tra i 18 e i 29 anni di età) pari a 19.138 per il complesso delle regioni.

(b) Sono escluse le Amministrazioni dello Stato, gli Enti Pubblici e l'Agricoltura.

C) ONERI RELATIVI AD AGEVOLAZIONI CONTRIBUTIVE IN FAVORE DI
CATEGORIE E SETTORI PRODUTTIVI

**Tav. 21 - Numero dei lavoratori con contratto di inserimento/reinserimento ^(a) ripartiti
per regione e per tipologia
Mese di giugno 2008
(Archivio al mese di dicembre 2009)**

| Regioni | Mese di giugno 2008 | | | | | | |
|-------------------------|--|---|---|--|--|--|---------------|
| | Tipologia di lavoratore inserito o reinserito | | | | | | |
| | Soggetti di età compresa tra 18 e 29 anni ^(b) | Disoccupati di lunga durata tra 29 e 32 anni | Lavoratori privi di posto di lavoro con più di 50 anni | Lavoratori che non abbiano lavorato per almeno due anni | Donne residenti in un'area geografica ^(c) ad elevata disoccupazione femminile | Persone affette da grave handicap | Complesso |
| Piemonte | 1.540 | 57 | 316 | 95 | 652 | 65 | 2.725 |
| Valle d'Aosta | 20 | | 9 | 4 | 11 | | 44 |
| Lombardia | 9.733 | 136 | 379 | 546 | 2.956 | 102 | 13.852 |
| Liguria | 213 | 8 | 103 | 54 | 87 | 6 | 471 |
| Trentino - Alto Adige | 494 | 5 | 27 | 4 | 79 | 9 | 618 |
| Veneto | 1.443 | 24 | 196 | 176 | 1.382 | 30 | 3.251 |
| Friuli - Venezia Giulia | 410 | 6 | 76 | 9 | 97 | 9 | 607 |
| Emilia - Romagna | 1.617 | 20 | 263 | 100 | 606 | 68 | 2.674 |
| Toscana | 534 | 27 | 179 | 60 | 355 | 11 | 1.166 |
| Umbria | 55 | 5 | 71 | 27 | 79 | 10 | 247 |
| Marche | 197 | 11 | 152 | 61 | 179 | 8 | 608 |
| Lazio | 1.961 | 216 | 1.235 | 301 | 5.203 | 48 | 8.964 |
| Abruzzo | 168 | 41 | 313 | 47 | 199 | 14 | 782 |
| Molise | 6 | 6 | 67 | 10 | 444 | 4 | 537 |
| Campania | 280 | 237 | 1.424 | 259 | 6.886 | 58 | 9.144 |
| Puglia | 339 | 301 | 2.238 | 349 | 8.168 | 125 | 11.520 |
| Basilicata | 70 | 17 | 145 | 23 | 618 | 12 | 885 |
| Calabria | 129 | 104 | 499 | 67 | 1.416 | 16 | 2.231 |
| Sicilia | 153 | 145 | 1.473 | 179 | 3.607 | 64 | 5.621 |
| Sardegna | 221 | 160 | 1.127 | 126 | 5.054 | 65 | 6.753 |
| Totale | 19.583 | 1.526 | 10.292 | 2.497 | 38.078 | 724 | 72.700 |

Elaborazione su dati archivio DM10.

(a) Sono escluse le Amministrazioni dello Stato, gli Enti Pubblici e l'Agricoltura.

(b) Tali soggetti sono esclusi dalle agevolazioni contributive.

(c) Aree geografiche in cui il tasso di occupazione femminile sia inferiore almeno del 20% a quello maschile o in cui il tasso di disoccupazione femminile superi del 10% quello maschile.

C) ONERI RELATIVI AD AGEVOLAZIONI CONTRIBUTIVE IN FAVORE DI
CATEGORIE E SETTORI PRODUTTIVI

**Tav. 22 - Numero dei lavoratori con contratto di inserimento/reinserimento ^(a) ripartiti
per regione e per tipologia
Mese di giugno 2009
(Archivio al mese di aprile 2010)**

| Regioni | Mese di giugno 2009 | | | | | | |
|-------------------------|--|---|---|--|--|--|---------------|
| | Tipologia di lavoratore inserito o reinserito | | | | | | |
| | Soggetti di età compresa tra 18 e 29 anni ^(b) | Disoccupati di lunga durata tra 29 e 32 anni | Lavoratori privi di posto di lavoro con più di 50 anni | Lavoratori che non abbiano lavorato per almeno due anni | Donne residenti in un'area geografica ^(c) ad elevata disoccupazione femminile | Persone affette da grave handicap | Complesso |
| Piemonte | 1.229 | 26 | 248 | 49 | 501 | 80 | 2.133 |
| Valle d'Aosta | 21 | 1 | 6 | 2 | 5 | | 35 |
| Lombardia | 7.090 | 91 | 278 | 293 | 2.614 | 88 | 10.454 |
| Liguria | 167 | 3 | 114 | 35 | 58 | 11 | 388 |
| Trentino - Alto Adige | 394 | | 30 | 2 | 50 | 9 | 485 |
| Veneto | 1.180 | 17 | 167 | 94 | 1.143 | 37 | 2.638 |
| Friuli - Venezia Giulia | 333 | 4 | 67 | 4 | 63 | 9 | 480 |
| Emilia - Romagna | 1.175 | 13 | 214 | 60 | 468 | 67 | 1.997 |
| Toscana | 337 | 12 | 151 | 25 | 248 | 16 | 789 |
| Umbria | 31 | 3 | 48 | 24 | 82 | 10 | 198 |
| Marche | 143 | 6 | 134 | 28 | 96 | 5 | 412 |
| Lazio | 1.641 | 166 | 1.105 | 216 | 3.139 | 54 | 6.321 |
| Abruzzo | 97 | 25 | 291 | 30 | 198 | 14 | 655 |
| Molise | 3 | 5 | 77 | 4 | 300 | 1 | 390 |
| Campania | 264 | 179 | 1.213 | 164 | 5.862 | 44 | 7.726 |
| Puglia | 198 | 217 | 2.199 | 201 | 7.573 | 111 | 10.499 |
| Basilicata | 76 | 12 | 148 | 12 | 541 | 9 | 798 |
| Calabria | 92 | 73 | 471 | 43 | 939 | 23 | 1.641 |
| Sicilia | 141 | 128 | 1.394 | 165 | 3.743 | 64 | 5.635 |
| Sardegna | 165 | 100 | 896 | 69 | 4.016 | 49 | 5.295 |
| Totale | 14.777 | 1.081 | 9.251 | 1.520 | 31.639 | 701 | 58.969 |

Elaborazione su dati archivio DM10.

(a) Sono escluse le Amministrazioni dello Stato, gli Enti Pubblici e l'Agricoltura.

(b) Tali soggetti sono esclusi dalle agevolazioni contributive.

(c) Aree geografiche in cui il tasso di occupazione femminile sia inferiore almeno del 20% a quello maschile o in cui il tasso di disoccupazione femminile superi del 10% quello maschile.

C) ONERI RELATIVI AD AGEVOLAZIONI CONTRIBUTIVE IN FAVORE DI
CATEGORIE E SETTORI PRODUTTIVI

Tav. 23 - Numero dei lavoratori con contratto di inserimento/reinserimento ^(a) ripartiti per regione e per tipologia
Media annua 2008
 (Archivio al mese di dicembre 2009)

| Regioni | Media annua 2008 | | | | | | |
|-------------------------|--|--|--|---|--|-----------------------------------|---------------|
| | Tipologia di lavoratore inserito o reinserito | | | | | | |
| | Soggetti di età compresa tra 18 e 29 anni ^(b) | Disoccupati di lunga durata tra 29 e 32 anni | Lavoratori privi di posto di lavoro con più di 50 anni | Lavoratori che non abbiano lavorato per almeno due anni | Donne residenti in un'area geografica ad elevata disoccupazione femminile ^(c) | Persone affette da grave handicap | Complesso |
| Piemonte | 1.535 | 52 | 305 | 92 | 672 | 68 | 2.724 |
| Valle d'Aosta | 15 | 1 | 9 | 4 | 10 | | 39 |
| Lombardia | 9.451 | 136 | 364 | 527 | 2.814 | 95 | 13.387 |
| Liguria | 208 | 9 | 100 | 48 | 90 | 4 | 459 |
| Trentino - Alto Adige | 479 | 5 | 28 | 3 | 80 | 7 | 602 |
| Veneto | 1.484 | 27 | 187 | 175 | 1.341 | 30 | 3.244 |
| Friuli - Venezia Giulia | 402 | 6 | 79 | 8 | 102 | 9 | 606 |
| Emilia - Romagna | 1.557 | 23 | 252 | 92 | 591 | 72 | 2.587 |
| Toscana | 527 | 26 | 180 | 53 | 336 | 11 | 1.133 |
| Umbria | 58 | 6 | 68 | 26 | 78 | 10 | 246 |
| Marche | 183 | 13 | 148 | 59 | 185 | 8 | 596 |
| Lazio | 1.881 | 226 | 1.183 | 295 | 4.857 | 49 | 8.491 |
| Abruzzo | 154 | 38 | 321 | 40 | 180 | 16 | 749 |
| Molise | 5 | 5 | 61 | 10 | 405 | 3 | 489 |
| Campania | 289 | 229 | 1.344 | 243 | 6.339 | 56 | 8.500 |
| Puglia | 335 | 289 | 2.158 | 326 | 7.814 | 123 | 11.045 |
| Basilicata | 76 | 17 | 137 | 21 | 611 | 10 | 872 |
| Calabria | 135 | 97 | 463 | 60 | 1.395 | 15 | 2.165 |
| Sicilia | 159 | 138 | 1.422 | 192 | 3.188 | 64 | 5.163 |
| Sardegna | 208 | 144 | 1.092 | 118 | 4.297 | 61 | 5.920 |
| Totale | 19.141 | 1.487 | 9.901 | 2.392 | 35.385 | 711 | 69.017 |

Elaborazione su dati archivio DM10.

(a) Sono escluse le Amministrazioni dello Stato, gli Enti Pubblici e l'Agricoltura.

(b) Tali soggetti sono esclusi dalle agevolazioni contributive.

(c) Aree geografiche in cui il tasso di occupazione femminile sia inferiore almeno del 20% a quello maschile o in cui il tasso di disoccupazione femminile superi del 10% quello maschile.

**C) ONERI RELATIVI AD AGEVOLAZIONI CONTRIBUTIVE IN FAVORE DI CATEGORIE E
SETTORI PRODUTTIVI**

**Tav. 24 - Ripartizione regionale del numero degli apprendisti occupati
nelle aziende artigiane e non artigiane
Mese di giugno 2008
(Archivio al mese di dicembre 2009)**

| Regioni | Numero apprendisti occupati nel mese di giugno 2008 | | |
|-------------------------|---|-----------------------|----------------|
| | Aziende Artigiane | Aziende Non Artigiane | Complesso |
| Piemonte | 19.269 | 36.209 | 55.478 |
| Valle d'Aosta | 725 | 1.052 | 1.777 |
| Lombardia | 36.069 | 87.293 | 123.362 |
| Liguria | 6.651 | 13.441 | 20.092 |
| Trentino - Alto Adige | 5.073 | 7.895 | 12.968 |
| Veneto | 27.007 | 54.148 | 81.155 |
| Friuli - Venezia Giulia | 4.900 | 8.905 | 13.805 |
| Emilia - Romagna | 22.584 | 42.985 | 65.569 |
| Toscana | 21.901 | 36.540 | 58.441 |
| Umbria | 6.486 | 10.977 | 17.463 |
| Marche | 13.007 | 18.444 | 31.451 |
| Lazio | 12.770 | 48.314 | 61.084 |
| Abruzzo | 5.663 | 8.371 | 14.034 |
| Molise | 997 | 1.032 | 2.029 |
| Campania | 5.977 | 18.141 | 24.118 |
| Puglia | 14.102 | 20.190 | 34.292 |
| Basilicata | 1.331 | 1.866 | 3.197 |
| Calabria | 3.119 | 5.554 | 8.673 |
| Sicilia | 12.552 | 15.995 | 28.547 |
| Sardegna | 6.003 | 6.002 | 12.005 |
| Totale | 226.186 | 443.354 | 669.540 |

***Numero degli apprendisti occupati ripartito
per aree geografiche
Mese di giugno 2008***

Ripartizione per aree geografiche

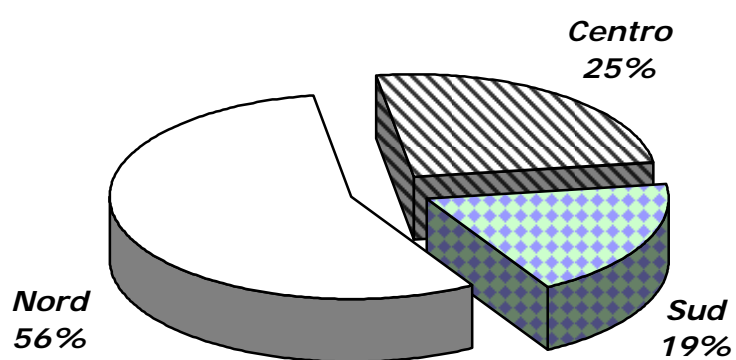

Aziende Artigiane e Non Artigiane

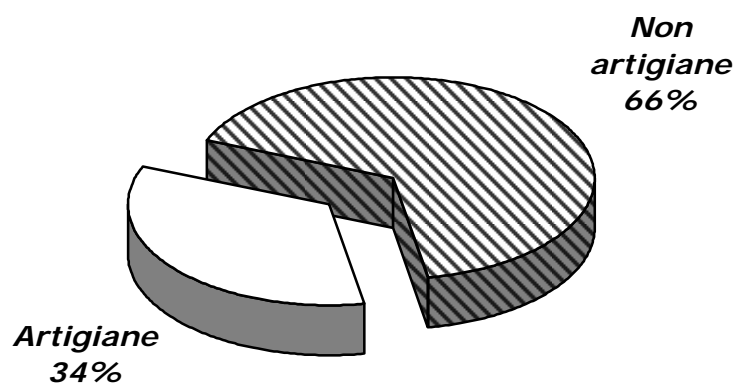

**C) ONERI RELATIVI AD AGEVOLAZIONI CONTRIBUTIVE IN FAVORE DI
CATEGORIE E SETTORI PRODUTTIVI**

**Tav. 25 - Ripartizione regionale del numero degli apprendisti
occupati nelle aziende artigiane e non artigiane
Mese di giugno 2009**
(Archivio al mese di aprile 2010)

| Regioni | Numero apprendisti occupati nel mese di giugno 2009 | | |
|-------------------------|---|-----------------------|----------------|
| | Aziende Artigiane | Aziende Non Artigiane | Complesso |
| Piemonte | 16.781 | 34.601 | 51.382 |
| Valle d'Aosta | 668 | 1.060 | 1.728 |
| Lombardia | 30.318 | 81.913 | 112.231 |
| Liguria | 5.998 | 13.175 | 19.173 |
| Trentino - Alto Adige | 4.566 | 7.182 | 11.748 |
| Veneto | 23.177 | 51.487 | 74.664 |
| Friuli - Venezia Giulia | 4.236 | 8.008 | 12.244 |
| Emilia - Romagna | 19.201 | 41.966 | 61.167 |
| Toscana | 19.066 | 35.550 | 54.616 |
| Umbria | 5.788 | 10.527 | 16.315 |
| Marche | 10.795 | 17.081 | 27.876 |
| Lazio | 11.841 | 48.292 | 60.133 |
| Abruzzo | 4.445 | 6.779 | 11.224 |
| Molise | 855 | 915 | 1.770 |
| Campania | 5.069 | 16.626 | 21.695 |
| Puglia | 11.812 | 17.650 | 29.462 |
| Basilicata | 1.155 | 1.674 | 2.829 |
| Calabria | 2.811 | 5.249 | 8.060 |
| Sicilia | 10.909 | 15.460 | 26.369 |
| Sardegna | 4.914 | 5.054 | 9.968 |
| Totale | 194.405 | 420.249 | 614.654 |

***Numero degli apprendisti occupati ripartito
per aree geografiche
Mese di giugno 2009***

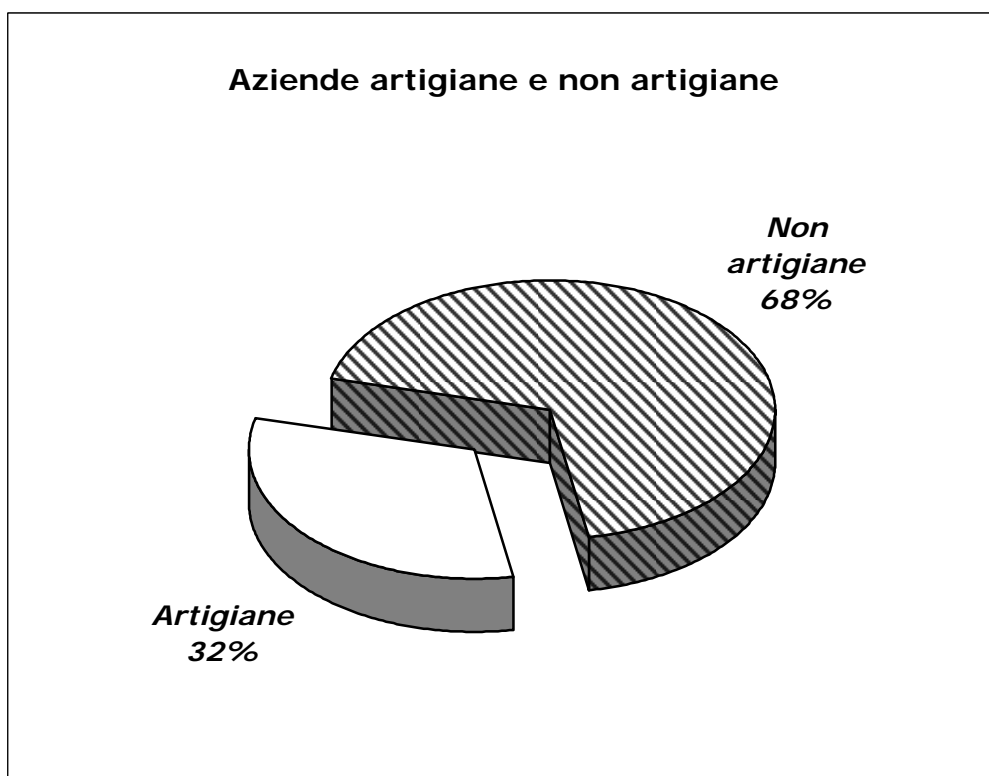
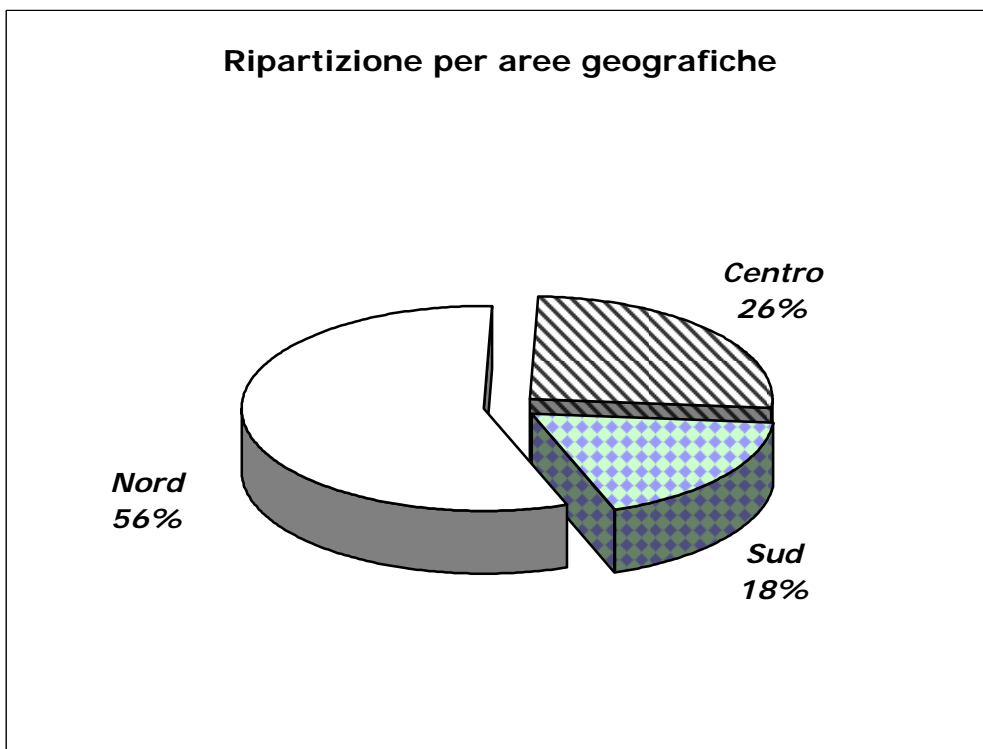

**C) ONERI RELATIVI AD AGEVOLAZIONI CONTRIBUTIVE IN FAVORE DI
CATEGORIE E SETTORI PRODUTTIVI**

**Tav. 26 - Ripartizione regionale del numero degli apprendisti
occupati
nelle aziende artigiane e non artigiane
Media annua 2008
(Archivio al mese di dicembre 2009)**

| Regioni | Numero apprendisti occupati media annua 2008 | | |
|-------------------------|---|----------------------------------|------------------|
| | Aziende Artigiane | Aziende Non Artigiane | Complesso |
| Piemonte | 18.870 | 35.664 | 54.534 |
| Valle d'Aosta | 688 | 1.091 | 1.779 |
| Lombardia | 35.213 | 85.462 | 120.675 |
| Liguria | 6.505 | 12.711 | 19.216 |
| Trentino - Alto Adige | 4.846 | 7.528 | 12.374 |
| Veneto | 26.182 | 52.130 | 78.312 |
| Friuli - Venezia Giulia | 4.612 | 8.360 | 12.972 |
| Emilia - Romagna | 21.272 | 39.926 | 61.198 |
| Toscana | 21.309 | 34.761 | 56.070 |
| Umbria | 6.336 | 10.638 | 16.974 |
| Marche | 12.133 | 16.927 | 29.060 |
| Lazio | 12.694 | 47.623 | 60.317 |
| Abruzzo | 5.374 | 7.740 | 13.114 |
| Molise | 958 | 945 | 1.903 |
| Campania | 5.782 | 17.625 | 23.407 |
| Puglia | 13.592 | 19.605 | 33.197 |
| Basilicata | 1.285 | 1.811 | 3.096 |
| Calabria | 3.067 | 5.331 | 8.398 |
| Sicilia | 12.202 | 15.554 | 27.756 |
| Sardegna | 5.946 | 5.821 | 11.767 |
| Totale | 218.866 | 427.253 | 646.119 |

**C) ONERI RELATIVI AD AGEVOLAZIONI CONTRIBUTIVE IN FAVORE DI
CATEGORIE E SETTORI PRODUTTIVI**

**Tav. 27 - Ripartizione per regione e per legge di istituzione del numero dei
lavoratori assunti dalle liste di mobilità
Mese di giugno 2008
(Archivio al mese di dicembre 2009)**

| Regioni | Numero dei lavoratori in mobilità mese di giugno 2008 | | | |
|-------------------------|---|----------------------------------|--|----------------|
| | L. n. 223/'91 art. 25, c. 9 | L. n. 223/'91 art. 8, c. 2 | L. n. 223/'91 art. 8, c. 2 (Lavoratori in mobilità trasformati in lavoratori a tempo indeterminato) | Complesso |
| Piemonte | 1.650 | 6.468 | 3.660 | 11.778 |
| Valle d'Aosta | 46 | 109 | 43 | 198 |
| Lombardia | 4.242 | 13.514 | 5.460 | 23.216 |
| Liguria | 784 | 2.686 | 1.266 | 4.736 |
| Trentino - Alto Adige | 320 | 990 | 382 | 1.692 |
| Veneto | 1.733 | 7.225 | 4.053 | 13.011 |
| Friuli - Venezia Giulia | 610 | 2.234 | 1.194 | 4.038 |
| Emilia - Romagna | 1.517 | 7.011 | 3.407 | 11.935 |
| Toscana | 1.372 | 6.714 | 3.453 | 11.539 |
| Umbria | 322 | 1.145 | 857 | 2.324 |
| Marche | 655 | 3.867 | 2.118 | 6.640 |
| Lazio | 3.135 | 4.529 | 1.604 | 9.268 |
| Abruzzo | 1.747 | 3.027 | 829 | 5.603 |
| Molise | 1.083 | 980 | 337 | 2.400 |
| Campania | 2.181 | 1.540 | 419 | 4.140 |
| Puglia | 2.264 | 3.057 | 1.598 | 6.919 |
| Basilicata | 327 | 245 | 97 | 669 |
| Calabria | 289 | 137 | 90 | 516 |
| Sicilia | 1.105 | 658 | 139 | 1.902 |
| Sardegna | 1.694 | 1.379 | 537 | 3.610 |
| Totale | 27.076 | 67.515 | 31.543 | 126.134 |

**C) ONERI RELATIVI AD AGEVOLAZIONI CONTRIBUTIVE IN FAVORE DI
CATEGORIE E SETTORI PRODUTTIVI**

**Tav. 28 - Ripartizione per regione e per legge di istituzione del numero dei
lavoratori assunti dalle liste di mobilità
Mese di giugno 2009
(Archivio al mese di aprile 2010)**

| Regioni | Numero dei lavoratori in mobilità mese di giugno 2009 | | | |
|-------------------------|---|----------------------------------|--|----------------|
| | L. n. 223/'91 art. 25, c. 9 | L. n. 223/'91 art. 8, c. 2 | L. n. 223/'91 art. 8, c. 2 (Lavoratori in mobilità trasformati in lavoratori a tempo indeterminato) | Complesso |
| Piemonte | 1.754 | 5.773 | 2.789 | 10.316 |
| Valle d'Aosta | 54 | 128 | 42 | 224 |
| Lombardia | 3.619 | 12.502 | 4.193 | 20.314 |
| Liguria | 599 | 2.761 | 1.076 | 4.436 |
| Trentino - Alto Adige | 332 | 1.319 | 374 | 2.025 |
| Veneto | 1.932 | 7.535 | 3.275 | 12.742 |
| Friuli - Venezia Giulia | 470 | 2.203 | 1.060 | 3.733 |
| Emilia - Romagna | 1.487 | 7.711 | 2.930 | 12.128 |
| Toscana | 1.554 | 7.288 | 2.993 | 11.835 |
| Umbria | 303 | 1.299 | 531 | 2.133 |
| Marche | 532 | 4.342 | 1.758 | 6.632 |
| Lazio | 3.260 | 4.501 | 2.010 | 9.771 |
| Abruzzo | 1.675 | 2.795 | 1.007 | 5.477 |
| Molise | 1.026 | 1.110 | 326 | 2.462 |
| Campania | 2.061 | 1.167 | 539 | 3.767 |
| Puglia | 2.346 | 2.559 | 1.352 | 6.257 |
| Basilicata | 321 | 224 | 95 | 640 |
| Calabria | 258 | 68 | 19 | 345 |
| Sicilia | 1.216 | 635 | 132 | 1.983 |
| Sardegna | 1.841 | 1.643 | 459 | 3.943 |
| Totale | 26.640 | 67.563 | 26.960 | 121.163 |

**C) ONERI RELATIVI AD AGEVOLAZIONI CONTRIBUTIVE IN FAVORE DI
CATEGORIE E SETTORI PRODUTTIVI**

**Tav. 29 - Ripartizione per regione e per legge di istituzione del numero dei
lavoratori assunti dalle liste di mobilità
Media annua 2008
(Archivio al mese di dicembre 2009)**

| Regioni | Numero dei lavoratori in mobilità media annua 2008 | | | |
|-------------------------|--|----------------------------------|--|----------------|
| | L. n. 223/'91 art. 25, c. 9 | L. n. 223/'91 art. 8, c. 2 | L. n. 223/'91 art. 8, c. 2 (Lavoratori in mobilità trasformati in lavoratori a tempo indeterminato) | Complesso |
| Piemonte | 1.585 | 6.512 | 3.615 | 11.712 |
| Valle d'Aosta | 48 | 108 | 41 | 197 |
| Lombardia | 4.051 | 13.012 | 5.400 | 22.463 |
| Liguria | 721 | 2.606 | 1.253 | 4.580 |
| Trentino - Alto Adige | 320 | 976 | 397 | 1.693 |
| Veneto | 1.689 | 6.991 | 4.026 | 12.706 |
| Friuli - Venezia Giulia | 562 | 2.198 | 1.176 | 3.936 |
| Emilia - Romagna | 1.493 | 6.823 | 3.327 | 11.643 |
| Toscana | 1.337 | 6.461 | 3.433 | 11.231 |
| Umbria | 304 | 1.145 | 811 | 2.260 |
| Marche | 665 | 3.788 | 2.090 | 6.543 |
| Lazio | 2.992 | 4.298 | 1.648 | 8.938 |
| Abruzzo | 1.664 | 2.758 | 850 | 5.272 |
| Molise | 976 | 862 | 342 | 2.180 |
| Campania | 2.042 | 1.535 | 453 | 4.030 |
| Puglia | 2.178 | 3.006 | 1.512 | 6.696 |
| Basilicata | 305 | 237 | 99 | 641 |
| Calabria | 294 | 129 | 79 | 502 |
| Sicilia | 1.038 | 630 | 152 | 1.820 |
| Sardegna | 1.732 | 1.347 | 521 | 3.600 |
| Totale | 25.996 | 65.422 | 31.225 | 122.643 |

ISTITUTO NAZIONALE DELLA PREVIDENZA SOCIALE

SEDE CENTRALE IN ROMA

GESTIONE INVALIDI CIVILI

INDICAZIONI DI CARATTERE STATISTICO

(Allegato al Rendiconto per l'anno 2009)

INDICE DELLE TAVOLE

Nota metodologica

A) QUADRO GENERALE

| | |
|-----------|---|
| Tav. 1 - | Distribuzione dei beneficiari per sesso e tipo d'invalidità: numero, età media ed importo medio mensile della prestazione |
| Tav. 2 - | Distribuzione dei beneficiari per sesso, tipo d'invalidità e prestazione |
| Tav. 3 - | Distribuzione degli importi medi mensili per sesso, tipo di invalidità e prestazione |
| Tav. 4 - | Distribuzione degli invalidi civili per classe d'età e sesso: beneficiari di sola pensione |
| Tav. 5 - | Distribuzione degli invalidi civili per classe d'età e sesso: beneficiari di sola indennità |
| Tav. 6 - | Distribuzione degli invalidi civili per classe d'età e sesso: beneficiari di pensione ed indennità |
| Tav. 7 - | Distribuzione degli invalidi civili per classe d'età e sesso: complesso dei beneficiari |
| Tav. 8 - | Distribuzione degli invalidi civili per sesso e regione: beneficiari di sola pensione |
| Tav. 9 - | Distribuzione degli invalidi civili per sesso e regione: beneficiari di sola indennità |
| Tav. 10 - | Distribuzione degli invalidi civili per sesso e regione: beneficiari di Pensione ed indennità |
| Tav. 11 - | Distribuzione degli invalidi civili per sesso e regione: complesso dei beneficiari |
| Tav. 12 - | Distribuzione degli invalidi civili per sesso e decorrenza della prestazione: beneficiari di sola pensione |
| Tav. 13 - | Distribuzione degli invalidi civili per sesso e decorrenza della prestazione: beneficiari di sola indennità |
| Tav. 14 - | Distribuzione degli invalidi civili per sesso e decorrenza della prestazione: beneficiari di pensione ed Indennità |
| Tav. 15 - | Distribuzione degli invalidi civili per sesso e decorrenza della prestazione: complesso beneficiari |

B) CIECHI

- Tav. 16 - Distribuzione dei ciechi per sesso e prestazione: numero, età media ed importo medio mensile della prestazione
- Tav. 17 - Distribuzione dei ciechi per sesso e classe d'età: complesso dei beneficiari
- Tav. 18 - Distribuzione dei ciechi per sesso e regione: complesso beneficiari
- Tav. 19 - Distribuzione dei ciechi per sesso e anno di decorrenza: complesso dei beneficiari
- Tav. 20 - Distribuzione dei ciechi per sesso e classe d'età: beneficiari di sola pensione
- Tav. 21 - Distribuzione dei ciechi per sesso e regione: beneficiari di sola pensione
- Tav. 22 - Distribuzione dei ciechi per sesso e anno di decorrenza: beneficiari di sola pensione
- Tav. 23 - Distribuzione dei ciechi per sesso e classe d'età: beneficiari di sola indennità
- Tav. 24 - Distribuzione dei ciechi per sesso e regione: beneficiari di sola indennità
- Tav. 25 - Distribuzione dei ciechi per sesso e anno di decorrenza: beneficiari di sola indennità
- Tav. 26 - Distribuzione dei ciechi per sesso e classe d'età: beneficiari di pensione ed indennità
- Tav. 27 - Distribuzione dei ciechi per sesso e regione: beneficiari di pensione ed indennità
- Tav. 28 - Distribuzione dei ciechi per sesso e anno di decorrenza: beneficiari di pensione ed indennità

C) SORDOMUTI

- Tav. 29 - Distribuzione dei sordomuti per sesso e prestazione: numero, età media ed importo medio mensile della prestazione
- Tav. 30 - Distribuzione dei sordomuti per sesso e classe d'età: complesso dei beneficiari
- Tav. 31 - Distribuzione dei sordomuti per sesso e regione: complesso dei beneficiari

- Tav. 32 - Distribuzione dei sordomuti per sesso e anno di decorrenza: complesso dei beneficiari
- Tav. 33 - Distribuzione dei sordomuti per sesso e classe d'età: beneficiari di sola pensione
- Tav. 34 - Distribuzione dei sordomuti per sesso e classe d'età: beneficiari di sola indennità
- Tav. 35 - Distribuzione dei sordomuti per sesso e regione: beneficiari di sola indennità
- Tav. 36 - Distribuzione dei sordomuti per sesso e anno di decorrenza: beneficiari di sola indennità
- Tav. 37 - Distribuzione dei sordomuti per sesso e classe d'età: beneficiari di pensione ed indennità
- Tav. 38 - Distribuzione dei sordomuti per sesso e regione: beneficiari di pensione ed indennità
- Tav. 39 - Distribuzione dei sordomuti per sesso e anno di decorrenza: beneficiari di pensione ed indennità

D) INVALIDI CIVILI PARZIALI

- Tav. 40 - Distribuzione degli invalidi parziali per sesso e prestazione: numero, età media ed importo medio mensile della prestazione
- Tav. 41 - Distribuzione degli invalidi parziali per sesso e classe d'età: complesso dei beneficiari
- Tav. 42 - Distribuzione degli invalidi i parziali per sesso e regione: complesso dei beneficiari
- Tav. 43 - Distribuzione degli invalidi parziali per sesso e anno di decorrenza della prestazione: complesso dei beneficiari
- Tav. 44 - Distribuzione degli invalidi parziali per sesso e classe d'età: beneficiari di sola pensione
- Tav. 45 - Distribuzione degli invalidi parziali per sesso e regione: beneficiari di sola pensione
- Tav. 46 - Distribuzione degli invalidi parziali per sesso e anno di decorrenza: beneficiari di sola pensione

- Tav. 47 - Distribuzione degli invalidi parziali per sesso e classe d'età: beneficiari di sola indennità
- Tav. 48 - Distribuzione degli invalidi i parziali per sesso e regione: beneficiari di sola indennità
- Tav. 49 - Distribuzione degli invalidi parziali per sesso e anno di decorrenza: beneficiari di sola indennità

E) INVALIDI CIVILI TOTALI

- Tav. 50 - Distribuzione degli invalidi totali per sesso e prestazione: numero, età media ed importo medio mensile della prestazione
- Tav. 51 - Distribuzione degli invalidi totali per sesso e classe di età: complesso dei beneficiari
- Tav. 52 - Distribuzione degli invalidi totali per sesso e regione: complesso dei beneficiari
- Tav. 53 - Distribuzione degli invalidi totali per sesso e decorrenza della prestazione: complesso dei beneficiari
- Tav. 54 - Distribuzione degli invalidi totali per sesso e classe di età: beneficiari di sola pensione
- Tav. 55 - Distribuzione degli invalidi totali per sesso e regione: beneficiari di sola pensione
- Tav. 56 - Distribuzione degli invalidi totali per sesso e anno di decorrenza: beneficiari di sola pensione
- Tav. 57 - Distribuzione degli invalidi totali per sesso e classe di età: beneficiari di sola indennità
- Tav. 58 - Distribuzione degli invalidi totali per sesso e regione: beneficiari sola indennità
- Tav. 59 - Distribuzione degli invalidi totali per sesso e anno di decorrenza: beneficiari sola indennità
- Tav. 60 - Distribuzione degli invalidi totali per sesso e classe di età: beneficiari di pensione e indennità
- Tav. 61 - Distribuzione degli invalidi totali per sesso e regione: beneficiari di pensione ed indennità
- Tav. 62 - Distribuzione degli invalidi totali per sesso e anno di decorrenza: beneficiari di pensione ed indennità

NOTA METODOLOGICA

Nel presente allegato sono riportate le caratteristiche rilevanti della popolazione degli invalidi civili vigenti al 1/1/2010.

L'Osservatorio della banca dati ha fornito un file contenente le informazioni per ciascun individuo sulla base delle quali è stata elaborata una distribuzione della collettività in esame per tipo d'invalidità:

- Ciechi
- Sordomuti
- Invalidi civili parziali
- Invalidi civili totali

Ciascuna categoria d'invalidità è stata ulteriormente ripartita tra:

- Beneficiari di sola pensione
- Beneficiari di sola indennità
- Beneficiari di pensione ed indennità.

In particolare:

- ✓ per la categoria dei **ciechi civili**, tra le pensioni sono comprese la pensione ai ciechi assoluti e la pensione ai ciechi parziali (o ventesimisti); sono invece classificate come indennità: l'indennità speciale ai ciechi parziali (o ventesimisti) e l'indennità di accompagnamento ai ciechi assoluti;
- ✓ nel caso dei **sordomuti civili** come prestazione pensionistica s'intende la pensione ad essi eventualmente erogata, mentre si considera come indennità l'indennità di comunicazione.
- ✓ negli **invalidi civili parziali**, si classifica come pensione il cosiddetto assegno mensile, mentre si considera come indennità l'indennità mensile di frequenza.
- ✓ Per gli **invalidi civili totali**, rientra tra le pensioni la pensione di inabilità ed è classificata come indennità l'indennità di accompagnamento.

Dalle distribuzioni riportate, sono escluse le pensioni degli invalidi civili, totali e parziali, e dei sordomuti che, al compimento del sessantacinquesimo anno di età del titolare, si trasformano in assegno sociale e pertanto non fanno più parte della gestione invalidi civili.

Le distribuzioni statistiche sono state ottenute utilizzando il cosiddetto "codice fascia" che, per ciascun beneficiario, consente di identificare la tipologia di invalidità, la prestazione ed il relativo importo.

Si fa presente che nella categoria degli invalidi civili parziali, in particolare tra le pensioni, sono comprese le indennità erogate alle persone affette da morbo di Cooley e drepanocitosi (talassemici) (art. 39 c. 1 Legge n. 448/2001), il cui onere è però a carico del Fondo nazionale per le politiche sociali.

Si ricorda infine che le regioni Valle d'Aosta e Trentino Alto Adige provvedono in modo autonomo al pagamento delle prestazioni agli invalidi civili. Pertanto da tale elaborato sono escluse tutte le informazioni inerenti queste due regioni.

A) QUADRO GENERALE

TAV.1 DISTRIBUZIONE DEI BENEFICIARI PER SESSO E TIPO D'INVALIDITÀ

A – NUMERO

| Tipologia | Maschi | Femmine | Complesso |
|---------------------------|----------------|------------------|------------------|
| Ciechi | 48.800 | 81.840 | 130.640 |
| Sordomuti | 21.276 | 20.431 | 41.707 |
| Invalidi civili parziali | 157.010 | 198.939 | 355.949 |
| Invalidi civili totali | 648.318 | 1.185.643 | 1.833.961 |
| Tutte le tipologie | 875.404 | 1.486.853 | 2.362.257 |

B – ETÀ MEDIA

| Tipologia | Maschi | Femmine | Complesso |
|---------------------------|---------------|----------------|------------------|
| Ciechi | 66,7 | 74,5 | 71,6 |
| Sordomuti | 46,4 | 48,6 | 47,5 |
| Invalidi civili parziali | 36,1 | 44,4 | 40,7 |
| Invalidi civili totali | 64,5 | 75,5 | 71,6 |
| Tutte le tipologie | 59,1 | 70,9 | 66,5 |

C – IMPORTO MEDIO MENSILE

| Tipologia | Maschi | Femmine | Complesso |
|---------------------------|---------------|----------------|------------------|
| Ciechi | 650,69 | 636,50 | 641,80 |
| Sordomuti | 310,72 | 342,16 | 326,12 |
| Invalidi civili parziali | 263,59 | 262,08 | 262,74 |
| Invalidi civili totali | 505,03 | 489,84 | 495,21 |
| Tutte le tipologie | 465,13 | 465,41 | 465,31 |

RIPARTIZIONE DEI BENEFICIARI PER TIPO D'INVALIDITÀ

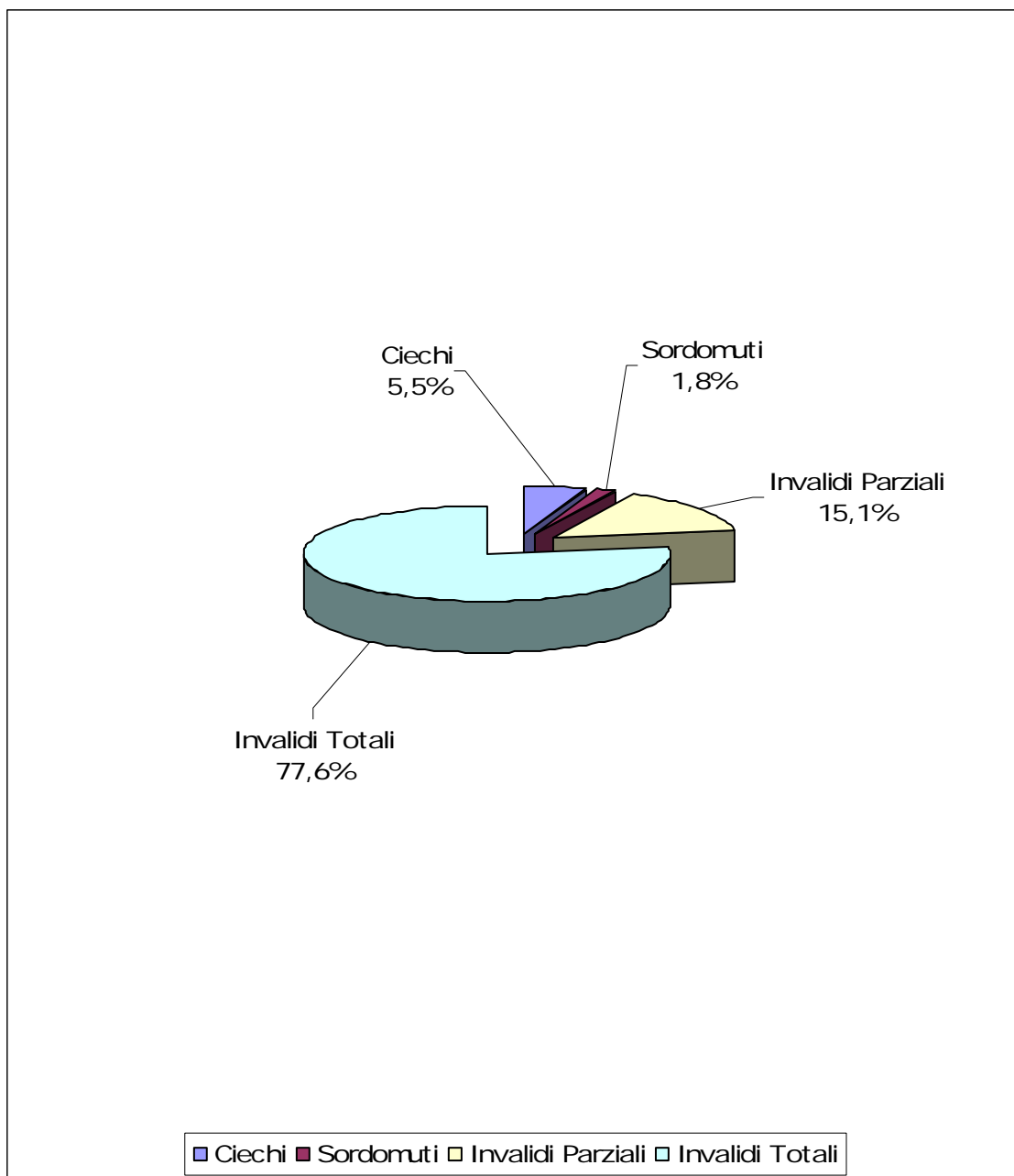

TAV. 2 DISTRIBUZIONE DEI BENEFICIARI PER SESSO, TIPO D'INVALIDITÀ E PRESTAZIONE

| Beneficiari di sola pensione | | | |
|--|----------------|------------------|------------------|
| Tipologia | Maschi | Femmine | Complesso |
| Ciechi | 207 | 579 | 786 |
| Sordomuti | 22 | 17 | 39 |
| Invalidi parziali | 113.526 | 167.142 | 280.668 |
| Invalidi totali | 84.986 | 100.910 | 185.896 |
| Tutte le tipologie | 198.741 | 268.648 | 467.389 |
| Beneficiari di sola indennità | | | |
| Tipologia | Maschi | Femmine | Complesso |
| Ciechi | 16.832 | 14.807 | 31.639 |
| Sordomuti | 14.833 | 12.007 | 26.840 |
| Invalidi parziali | 43.484 | 31.797 | 75.281 |
| Invalidi totali | 424.382 | 952.422 | 1.376.804 |
| Tutte le tipologie | 499.531 | 1.011.033 | 1.510.564 |
| Beneficiari di pensione e indennità | | | |
| Tipologia | Maschi | Femmine | Complesso |
| Ciechi | 31.761 | 66.454 | 98.215 |
| Sordomuti | 6.421 | 8.407 | 14.828 |
| Invalidi parziali | - | - | - |
| Invalidi totali | 138.950 | 132.311 | 271.261 |
| Tutte le tipologie | 177.132 | 207.172 | 384.304 |

RIPARTIZIONE DEI BENEFICIARI PER PRESTAZIONE

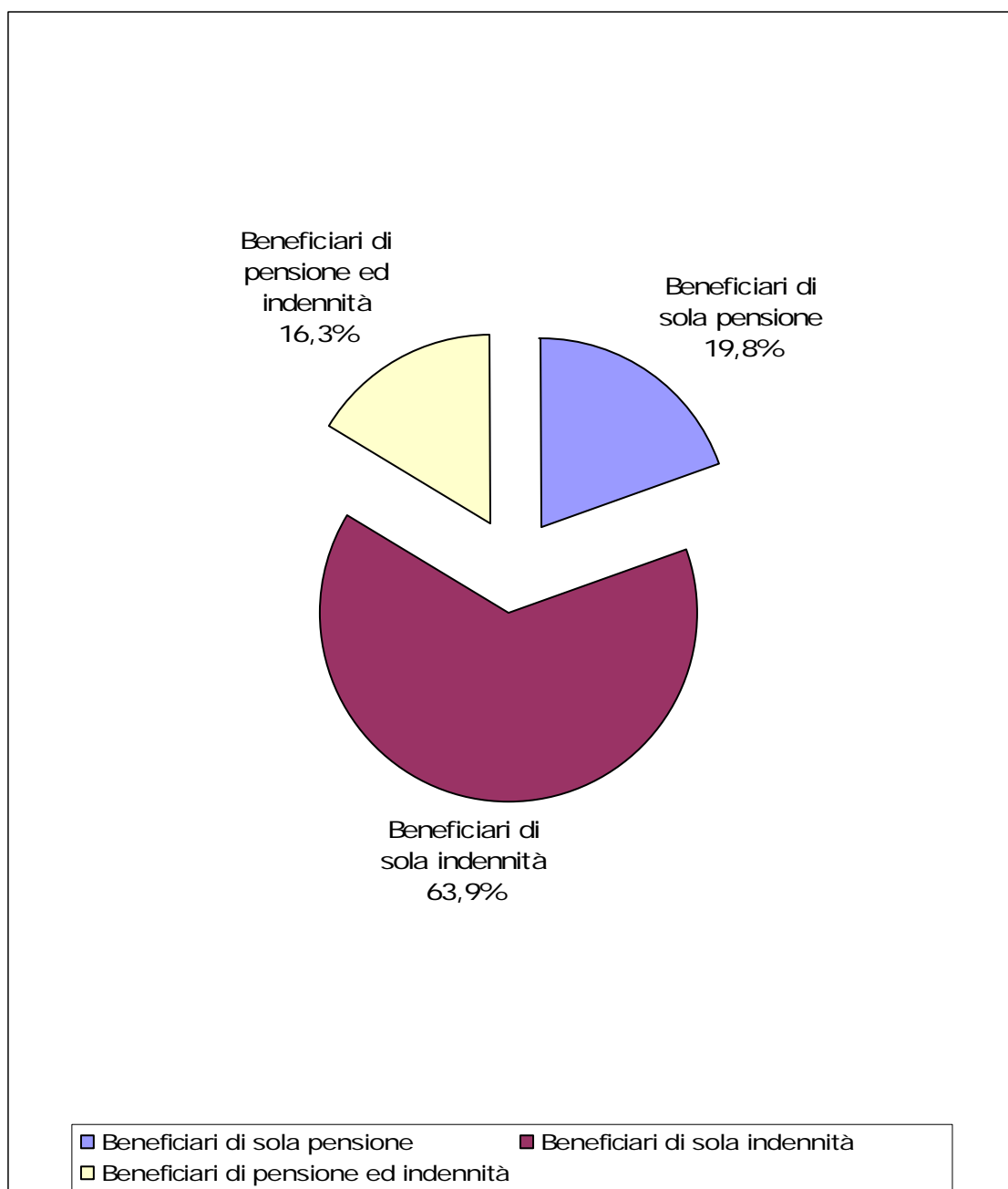

TAV. 3 DISTRIBUZIONE DEGLI IMPORTI MEDI MENSILI PER SESSO, TIPO D'INVALIDITÀ E PRESTAZIONE

| Beneficiari di sola pensione | | | |
|--|---------------|----------------|------------------|
| Tipologia | Maschi | Femmine | Complesso |
| Ciechi | 266,11 | 269,05 | 268,28 |
| Sordomuti | 263,24 | 263,96 | 263,56 |
| Invalidi parziali | 265,85 | 262,52 | 263,87 |
| Invalidi totali | 264,96 | 262,35 | 263,55 |
| Tutte le tipologie | 265,47 | 262,47 | 263,75 |
| Beneficiari di sola indennità | | | |
| Tipologia | Maschi | Femmine | Complesso |
| Ciechi | 529,91 | 470,42 | 502,07 |
| Sordomuti | 239,95 | 239,83 | 239,9 |
| Invalidi parziali | 257,69 | 259,73 | 258,55 |
| Invalidi totali | 480,36 | 480,39 | 480,38 |
| Tutte le tipologie | 455,50 | 470,44 | 465,50 |
| Beneficiari di pensione e indennità | | | |
| Tipologia | Maschi | Femmine | Complesso |
| Ciechi | 717,20 | 676,71 | 689,80 |
| Sordomuti | 474,37 | 488,47 | 482,36 |
| Invalidi parziali | - | - | - |
| Invalidi totali | 727,23 | 731,42 | 729,28 |
| Tutte le tipologie | 716,27 | 704,01 | 709,66 |

**TAV. 4 DISTRIBUZIONE DEGLI INVALIDI CIVILI PER
CLASSE D'ETÀ E SESSO:**

BENEFICIARI DI SOLA PENSIONE

| Classe di età | Maschi | Femmine | Complesso |
|----------------------|----------------|----------------|------------------|
| 0-19 | 1.166 | 924 | 2.090 |
| 20-29 | 17.057 | 12.560 | 29.617 |
| 30-39 | 34.240 | 29.256 | 63.496 |
| 40-49 | 53.603 | 61.678 | 115.281 |
| 50-59 | 56.042 | 93.739 | 149.781 |
| 60-69 | 36.506 | 70.042 | 106.548 |
| 70-79 | 61 | 126 | 187 |
| 80-89 | 42 | 206 | 248 |
| 90 e oltre | 24 | 117 | 141 |
| Tutte le età | 198.741 | 268.648 | 467.389 |

**TAV. 5 DISTRIBUZIONE DEGLI INVALIDI CIVILI PER
CLASSE D'ETÀ E SESSO:**

BENEFICIARI DI SOLA INDENNITA'

| Classe di età | Maschi | Femmine | Complesso |
|----------------------|----------------|------------------|------------------|
| 0-19 | 77.938 | 55.106 | 133.044 |
| 20-29 | 1.855 | 1.324 | 3.179 |
| 30-39 | 3.482 | 2.230 | 5.712 |
| 40-49 | 7.474 | 4.608 | 12.082 |
| 50-59 | 12.435 | 7.612 | 20.047 |
| 60-69 | 47.632 | 46.452 | 94.084 |
| 70-79 | 127.604 | 204.134 | 331.738 |
| 80-89 | 171.890 | 483.190 | 655.080 |
| 90 e oltre | 49.221 | 206.377 | 255.598 |
| Tutte le età | 499.531 | 1.011.033 | 1.510.564 |

**TAV. 6 DISTRIBUZIONE DEGLI INVALIDI CIVILI PER
CLASSE D'ETÀ E SESSO:**

BENEFICIARI DI PENSIONE E INDENNITA'

| Classe di età | Maschi | Femmine | Complesso |
|----------------------|----------------|----------------|------------------|
| 0-19 | 2.724 | 2.001 | 4.725 |
| 20-29 | 22.541 | 16.235 | 38.776 |
| 30-39 | 32.800 | 26.059 | 58.859 |
| 40-49 | 39.493 | 36.566 | 76.059 |
| 50-59 | 36.947 | 42.846 | 79.793 |
| 60-69 | 23.977 | 34.470 | 58.447 |
| 70-79 | 7.541 | 16.174 | 23.715 |
| 80-89 | 8.633 | 23.282 | 31.915 |
| 90 e oltre | 2.476 | 9.539 | 12.015 |
| Tutte le età | 177.132 | 207.172 | 384.304 |

TAV. 7 DISTRIBUZIONE DEGLI INVALIDI CIVILI PER CLASSE D'ETÀ E SESSO:

COMPLESSO DEI BENEFICIARI (*)

| Classe di età | Maschi | Femmine | Complesso |
|----------------------|----------------|------------------|------------------|
| 0-19 | 81.828 | 58.031 | 139.859 |
| 20-29 | 41.453 | 30.119 | 71.572 |
| 30-39 | 70.522 | 57.545 | 128.067 |
| 40-49 | 100.570 | 102.852 | 203.422 |
| 50-59 | 105.424 | 144.197 | 249.621 |
| 60-69 | 108.115 | 150.964 | 259.079 |
| 70-79 | 135.206 | 220.434 | 355.640 |
| 80-89 | 180.565 | 506.678 | 687.243 |
| 90 e oltre | 51.721 | 216.033 | 267.754 |
| Tutte le età | 875.404 | 1.486.853 | 2.362.257 |

RIPARTIZIONE PER SESSO DEI BENEFICIARI

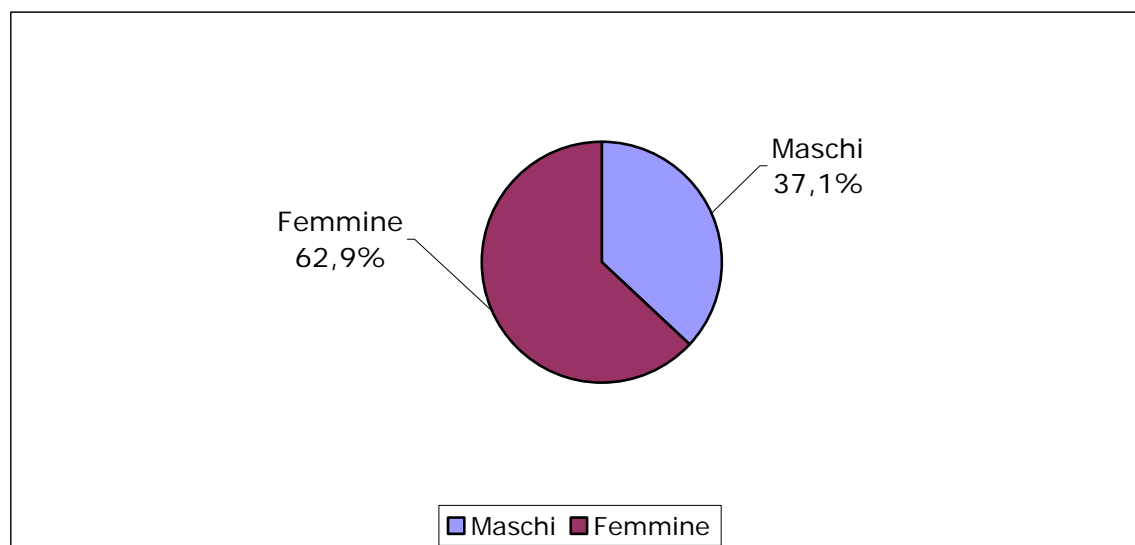

(*) Il complesso dei beneficiari si ottiene conteggiando ciascun individuo una sola volta per ogni tipologia di prestazione percepita (sola pensione, sola indennità, pensione e indennità).

**TAV. 8 DISTRIBUZIONE DEGLI INVALIDI CIVILI PER
 SESSO E REGIONE:**

BENEFICIARI DI SOLA PENSIONE

| Regioni | Maschi | Femmine | Totale |
|-----------------------|----------------|----------------|----------------|
| PIEMONTE | 9.579 | 12.034 | 21.613 |
| LOMBARDIA | 21.309 | 25.338 | 46.647 |
| LIGURIA | 5.270 | 7.287 | 12.557 |
| VENETO | 10.145 | 12.787 | 22.932 |
| FRIULI VENEZIA GIULIA | 2.716 | 3.396 | 6.112 |
| EMILIA ROMAGNA | 8.761 | 11.755 | 20.516 |
| TOSCANA | 7.847 | 12.176 | 20.023 |
| UMBRIA | 2.555 | 4.804 | 7.359 |
| MARCHE | 4.206 | 5.929 | 10.135 |
| LAZIO | 17.853 | 26.762 | 44.615 |
| ABRUZZO | 5.097 | 7.673 | 12.770 |
| MOLISE | 1.433 | 1.612 | 3.045 |
| CAMPANIA | 32.336 | 45.769 | 78.105 |
| PUGLIA | 21.688 | 28.932 | 50.620 |
| BASILICATA | 2.933 | 3.430 | 6.363 |
| CALABRIA | 10.613 | 12.644 | 23.257 |
| SICILIA | 24.674 | 33.462 | 58.136 |
| SARDEGNA | 9.726 | 12.858 | 22.584 |
| Totale | 198.741 | 268.648 | 467.389 |

Tomo III

Pagina 685 di 746

| Regioni | Maschi | Femmine | Totale |
|-----------------------|----------------|------------------|------------------|
| PIEMONTE | 29.504 | 65.141 | 94.645 |
| LOMBARDIA | 63.525 | 138.436 | 201.961 |
| LIGURIA | 14.154 | 33.251 | 47.405 |
| VENETO | 31.303 | 70.516 | 101.819 |
| FRIULI VENEZIA GIULIA | 9.840 | 23.897 | 33.737 |
| EMILIA ROMAGNA | 34.548 | 75.303 | 109.851 |
| TOSCANA | 29.874 | 67.622 | 97.496 |
| UMBRIA | 13.098 | 28.085 | 41.183 |
| MARCHE | 15.863 | 33.020 | 48.883 |
| LAZIO | 50.384 | 97.643 | 148.027 |
| ABRUZZO | 14.166 | 27.126 | 41.292 |
| MOLISE | 3.029 | 5.504 | 8.533 |
| CAMPANIA | 58.281 | 107.711 | 165.992 |
| PUGLIA | 39.071 | 72.403 | 111.474 |
| BASILICATA | 5.764 | 9.707 | 15.471 |
| CALABRIA | 23.850 | 43.304 | 67.154 |
| SICILIA | 45.650 | 78.960 | 124.610 |
| SARDEGNA | 17.627 | 33.404 | 51.031 |
| Totale | 499.531 | 1.011.033 | 1.510.564 |

**TAV. 12 DISTRIBUZIONE DEGLI INVALIDI CIVILI PER
SESSO E DECORRENZA:**

BENEFICIARI DI SOLA PENSIONE

| Anno di decorrenza | Maschi | Femmine | Totale |
|---------------------------|----------------|----------------|----------------|
| fino al 1989 | 27.891 | 36.411 | 64.302 |
| 1990 | 2.237 | 2.874 | 5.111 |
| 1991 | 2.753 | 3.327 | 6.080 |
| 1992 | 2.902 | 3.289 | 6.191 |
| 1993 | 3.237 | 3.532 | 6.769 |
| 1994 | 3.379 | 3.548 | 6.927 |
| 1995 | 3.936 | 4.049 | 7.985 |
| 1996 | 4.665 | 5.258 | 9.923 |
| 1997 | 6.136 | 6.651 | 12.787 |
| 1998 | 8.302 | 9.227 | 17.529 |
| 1999 | 7.276 | 8.688 | 15.964 |
| 2000 | 7.906 | 10.025 | 17.931 |
| 2001 | 8.768 | 11.357 | 20.125 |
| 2002 | 9.844 | 12.813 | 22.657 |
| 2003 | 11.006 | 14.567 | 25.573 |
| 2004 | 12.556 | 17.366 | 29.922 |
| 2005 | 14.675 | 21.595 | 36.270 |
| 2006 | 16.132 | 24.713 | 40.845 |
| 2007 | 18.532 | 28.547 | 47.079 |
| 2008 | 18.119 | 28.205 | 46.324 |
| 2009 | 8.489 | 12.606 | 21.095 |
| Totale | 198.741 | 268.648 | 467.389 |

**TAV. 13 DISTRIBUZIONE DEGLI INVALIDI CIVILI PER
SESSO E DECORRENZA:**

BENEFICIARI DI SOLA INDENNITA'

| Anno di decorrenza | Maschi | Femmine | Totale |
|---------------------------|----------------|------------------|------------------|
| fino al 1989 | 37.340 | 54.077 | 91.417 |
| 1990 | 2.151 | 3.805 | 5.956 |
| 1991 | 2.584 | 4.732 | 7.316 |
| 1992 | 2.930 | 5.464 | 8.394 |
| 1993 | 3.598 | 6.100 | 9.698 |
| 1994 | 3.686 | 6.038 | 9.724 |
| 1995 | 4.138 | 6.636 | 10.774 |
| 1996 | 5.350 | 8.475 | 13.825 |
| 1997 | 7.116 | 11.639 | 18.755 |
| 1998 | 10.546 | 16.852 | 27.398 |
| 1999 | 11.157 | 20.452 | 31.609 |
| 2000 | 13.852 | 28.793 | 42.645 |
| 2001 | 17.011 | 38.225 | 55.236 |
| 2002 | 22.079 | 51.520 | 73.599 |
| 2003 | 27.036 | 64.957 | 91.993 |
| 2004 | 35.086 | 84.992 | 120.078 |
| 2005 | 45.608 | 106.419 | 152.027 |
| 2006 | 56.931 | 128.169 | 185.100 |
| 2007 | 71.996 | 150.450 | 222.446 |
| 2008 | 81.698 | 153.233 | 234.931 |
| 2009 | 37.638 | 60.005 | 97.643 |
| Totale | 499.531 | 1.011.033 | 1.510.564 |

**TAV. 14 DISTRIBUZIONE DEGLI INVALIDI CIVILI PER
SESSO E DECORRENZA:**

BENEFICIARI DI PENSIONE E INDENNITA'

| Anno di decorrenza | Maschi | Femmine | Totale |
|---------------------------|----------------|----------------|----------------|
| fino al 1989 | 76.910 | 80.817 | 157.727 |
| 1990 | 4.240 | 4.228 | 8.468 |
| 1991 | 4.321 | 4.356 | 8.677 |
| 1992 | 3.891 | 3.984 | 7.875 |
| 1993 | 3.802 | 3.855 | 7.657 |
| 1994 | 3.424 | 3.544 | 6.968 |
| 1995 | 3.802 | 3.826 | 7.628 |
| 1996 | 4.279 | 4.166 | 8.445 |
| 1997 | 4.690 | 4.940 | 9.630 |
| 1998 | 6.099 | 6.478 | 12.577 |
| 1999 | 4.589 | 5.472 | 10.061 |
| 2000 | 4.616 | 5.951 | 10.567 |
| 2001 | 4.880 | 6.480 | 11.360 |
| 2002 | 5.127 | 7.095 | 12.222 |
| 2003 | 5.376 | 7.683 | 13.059 |
| 2004 | 5.792 | 8.456 | 14.248 |
| 2005 | 6.391 | 9.241 | 15.632 |
| 2006 | 6.511 | 9.894 | 16.405 |
| 2007 | 7.157 | 10.459 | 17.616 |
| 2008 | 7.486 | 10.674 | 18.160 |
| 2009 | 3.749 | 5.573 | 9.322 |
| Totale | 177.132 | 207.172 | 384.304 |

**TAV. 15 DISTRIBUZIONE DEGLI INVALIDI CIVILI PER
SESSO E DECORRENZA:**

COMPLESSO DEI BENEFICIARI (*)

| Anno di decorrenza | Maschi | Femmine | Totale |
|---------------------------|----------------|------------------|------------------|
| fino al 1989 | 142.141 | 171.305 | 313.446 |
| 1990 | 8.628 | 10.907 | 19.535 |
| 1991 | 9.658 | 12.415 | 22.073 |
| 1992 | 9.723 | 12.737 | 22.460 |
| 1993 | 10.637 | 13.487 | 24.124 |
| 1994 | 10.489 | 13.130 | 23.619 |
| 1995 | 11.876 | 14.511 | 26.387 |
| 1996 | 14.294 | 17.899 | 32.193 |
| 1997 | 17.942 | 23.230 | 41.172 |
| 1998 | 24.947 | 32.557 | 57.504 |
| 1999 | 23.022 | 34.612 | 57.634 |
| 2000 | 26.374 | 44.769 | 71.143 |
| 2001 | 30.659 | 56.062 | 86.721 |
| 2002 | 37.050 | 71.428 | 108.478 |
| 2003 | 43.418 | 87.207 | 130.625 |
| 2004 | 53.434 | 110.814 | 164.248 |
| 2005 | 66.674 | 137.255 | 203.929 |
| 2006 | 79.574 | 162.776 | 242.350 |
| 2007 | 97.685 | 189.456 | 287.141 |
| 2008 | 107.303 | 192.112 | 299.415 |
| 2009 | 49.876 | 78.184 | 128.060 |
| Totale | 875.404 | 1.486.853 | 2.362.257 |

(*) Il complesso dei beneficiari si ottiene conteggiando ciascun individuo una sola volta per ogni tipologia di prestazione percepita (sola pensione, sola indennità, pensione e indennità).

B) CIECHI

TAV. 16 DISTRIBUZIONE DEI CIECHI PER SESSO E PRESTAZIONE

A – NUMERO

| Prestazione | Maschi | Femmine | Complesso |
|--------------------------------------|---------------|----------------|------------------|
| Beneficiari di sola pensione | 207 | 579 | 786 |
| Beneficiari di sola indennità | 16.832 | 14.807 | 31.639 |
| Beneficiari di pensione ed indennità | 31.761 | 66.454 | 98.215 |
| Tutte le prestazioni | 48.800 | 81.840 | 130.640 |

B – ETÀ MEDIA

| Prestazione | Maschi | Femmine | Complesso |
|--------------------------------------|---------------|----------------|------------------|
| Beneficiari di sola pensione | 65,8 | 76,0 | 73,3 |
| Beneficiari di sola indennità | 64,3 | 71,0 | 67,4 |
| Beneficiari di pensione ed indennità | 67,9 | 75,3 | 72,9 |
| Tutte le prestazioni | 66,7 | 74,5 | 71,6 |

C – IMPORTO MEDIO MENSILE (in euro)

| Prestazione | Maschi | Femmine | Complesso |
|--------------------------------------|---------------|----------------|------------------|
| Beneficiari di sola pensione | 266,11 | 269,05 | 268,28 |
| Beneficiari di sola indennità | 529,91 | 470,42 | 502,07 |
| Beneficiari di pensione ed indennità | 717,20 | 676,71 | 689,80 |
| Tutte le prestazioni | 650,69 | 636,50 | 641,80 |

TAV. 17 DISTRIBUZIONE DEI CIECHI PER SESSO E CLASSE D'ETÀ:

COMPLESSO DEI BENEFICIARI (*)

| Classe di età | Maschi | Femmine | Complesso |
|---------------------|---------------|---------------|----------------|
| 0-19 | 1.876 | 1.455 | 3.331 |
| 20-29 | 1.512 | 1.235 | 2.747 |
| 30-39 | 2.540 | 2.216 | 4.756 |
| 40-49 | 3.864 | 3.350 | 7.214 |
| 50-59 | 4.879 | 5.107 | 9.986 |
| 60-69 | 7.182 | 9.344 | 16.526 |
| 70-79 | 10.907 | 18.779 | 29.686 |
| 80-89 | 12.519 | 28.517 | 41.036 |
| 90 e oltre | 3.521 | 11.837 | 15.358 |
| Tutte le età | 48.800 | 81.840 | 130.640 |

RIPARTIZIONE PER SESSO DEI CIECHI

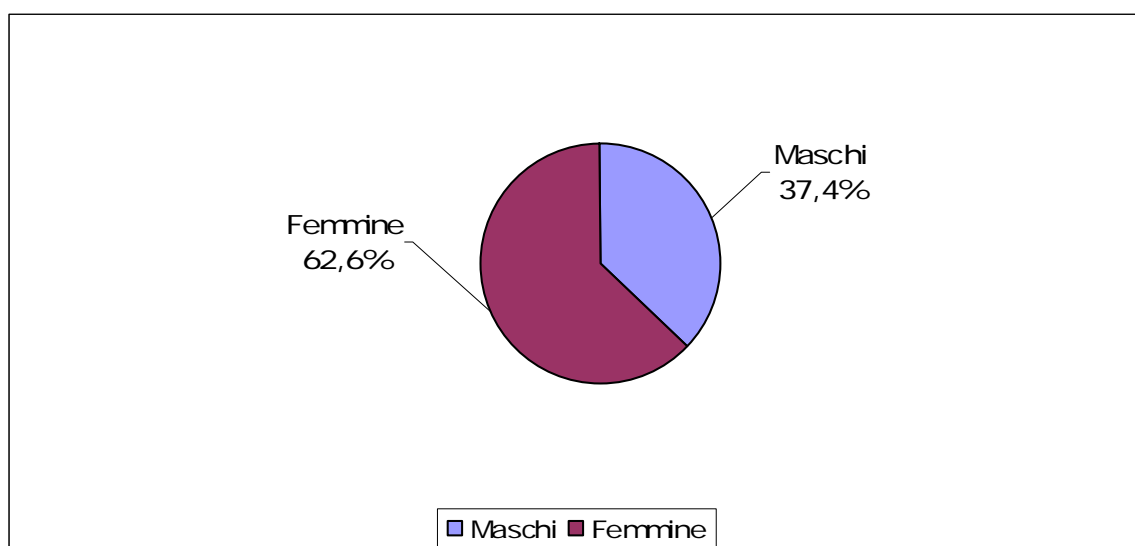

(*) Il complesso dei beneficiari si ottiene conteggiando ciascun individuo una sola volta per ogni tipologia di prestazione percepita (sola pensione, sola indennità, pensione e indennità).

**TAV. 18 DISTRIBUZIONE DEI CIECHI PER SESSO E REGIONE:
COMPLESSO DEI BENEFICIARI (*)**

| Regioni | Maschi | Femmine | Totale |
|-----------------------|---------------|----------------|----------------|
| PIEMONTE | 3.320 | 6.297 | 9.617 |
| LOMBARDIA | 5.488 | 10.345 | 15.833 |
| LIGURIA | 1.298 | 2.580 | 3.878 |
| VENETO | 3.206 | 5.735 | 8.941 |
| FRIULI VENEZIA GIULIA | 840 | 1.632 | 2.472 |
| EMILIA ROMAGNA | 3.094 | 5.372 | 8.466 |
| TOSCANA | 2.921 | 5.661 | 8.582 |
| UMBRIA | 910 | 1.625 | 2.535 |
| MARCHE | 1.420 | 2.290 | 3.710 |
| LAZIO | 4.339 | 6.972 | 11.311 |
| ABRUZZO | 1.784 | 2.761 | 4.545 |
| MOLISE | 457 | 643 | 1.100 |
| CAMPANIA | 4.595 | 6.479 | 11.074 |
| PUGLIA | 3.926 | 6.163 | 10.089 |
| BASILICATA | 702 | 1.018 | 1.720 |
| CALABRIA | 2.221 | 3.201 | 5.422 |
| SICILIA | 6.400 | 9.950 | 16.350 |
| SARDEGNA | 1.879 | 3.116 | 4.995 |
| Totale | 48.800 | 81.840 | 130.640 |

(*) Il complesso dei beneficiari si ottiene conteggiando ciascun individuo una sola volta per ogni tipologia di prestazione percepita (sola pensione, sola indennità, pensione e indennità).

**TAV. 19 DISTRIBUZIONE DEI CIECHI PER SESSO
E ANNO DI DECORRENZA:**

COMPLESSO DEI BENEFICIARI (*)

| Anno di decorrenza | Maschi | Femmine | Totale |
|---------------------------|---------------|----------------|----------------|
| fino al 1989 | 11.994 | 18.166 | 30.160 |
| 1990 | 635 | 1.113 | 1.748 |
| 1991 | 829 | 1.340 | 2.169 |
| 1992 | 813 | 1.409 | 2.222 |
| 1993 | 819 | 1.370 | 2.189 |
| 1994 | 782 | 1.260 | 2.042 |
| 1995 | 797 | 1.293 | 2.090 |
| 1996 | 915 | 1.530 | 2.445 |
| 1997 | 1.014 | 1.653 | 2.667 |
| 1998 | 1.198 | 2.167 | 3.365 |
| 1999 | 1.274 | 2.373 | 3.647 |
| 2000 | 1.533 | 2.838 | 4.371 |
| 2001 | 1.926 | 3.428 | 5.354 |
| 2002 | 2.284 | 3.924 | 6.208 |
| 2003 | 2.506 | 4.542 | 7.048 |
| 2004 | 2.850 | 5.290 | 8.140 |
| 2005 | 3.494 | 6.048 | 9.542 |
| 2006 | 3.849 | 6.629 | 10.478 |
| 2007 | 4.125 | 7.119 | 11.244 |
| 2008 | 4.021 | 6.453 | 10.474 |
| 2009 | 1.142 | 1.895 | 3.037 |
| Totale | 48.800 | 81.840 | 130.640 |

(*) Il complesso dei beneficiari si ottiene conteggiando ciascun individuo una sola volta per ogni tipologia di prestazione percepita (sola pensione, sola indennità, pensione e indennità).

RIPARTIZIONE DEI CIECHI PER PRESTAZIONE

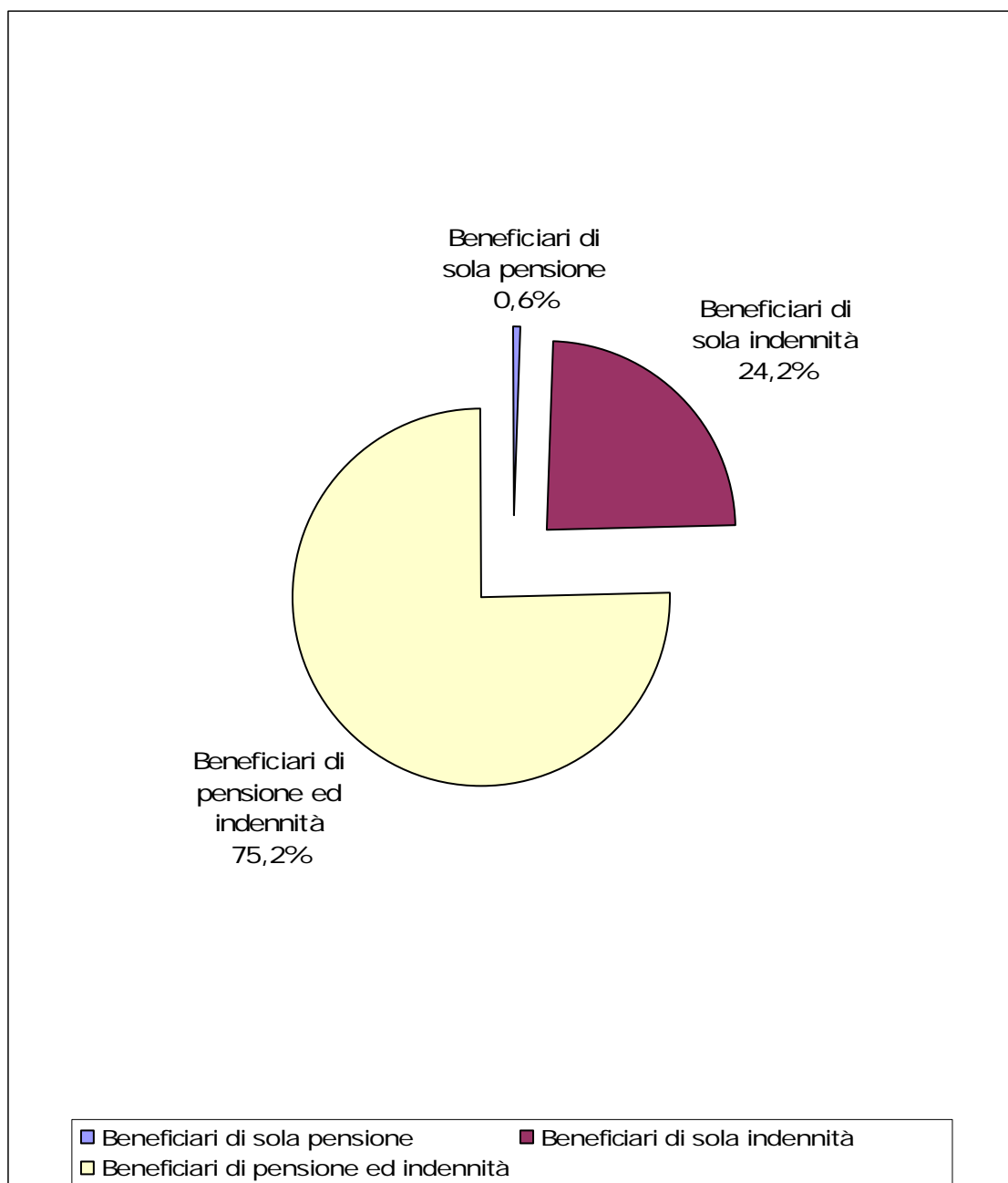

**TAV. 20 DISTRIBUZIONE DEI CIECHI PER SESSO
E CLASSE D'ETÀ:**

BENEFICIARI DI SOLA PENSIONE

| Classe di età | Maschi | Femmine | Complesso |
|----------------------|---------------|----------------|------------------|
| 0-19 | 17 | 20 | 37 |
| 20-29 | 9 | 9 | 18 |
| 30-39 | 6 | 13 | 19 |
| 40-49 | 14 | 21 | 35 |
| 50-59 | 15 | 25 | 40 |
| 60-69 | 23 | 48 | 71 |
| 70-79 | 57 | 120 | 177 |
| 80-89 | 42 | 206 | 248 |
| 90 e oltre | 24 | 117 | 141 |
| Tutte le età | 207 | 579 | 786 |

**RIPARTIZIONE DEI CIECHI PER SESSO
BENEFICIARI DI SOLA PENSIONE**

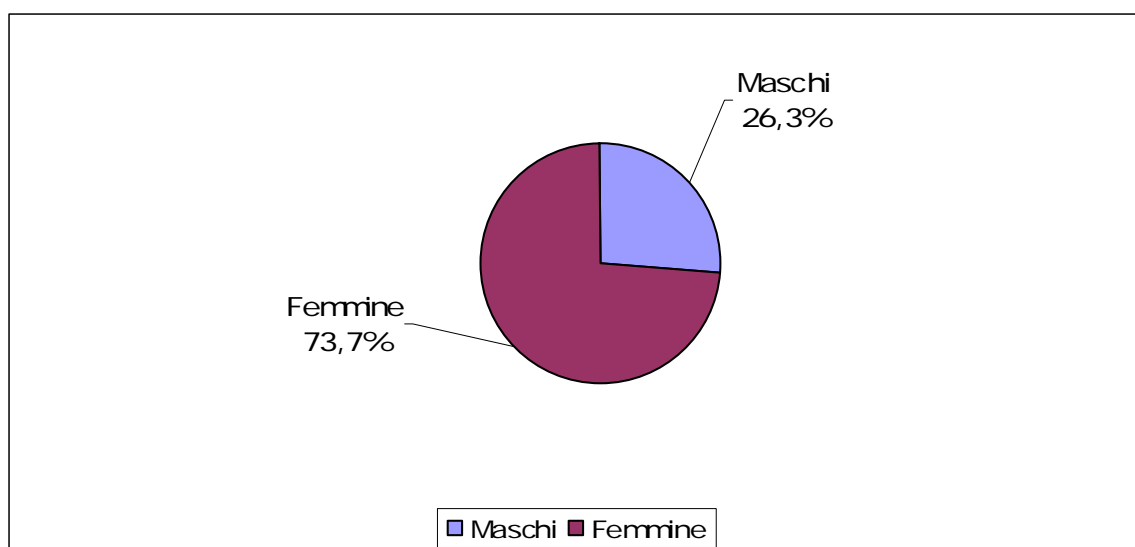

TAV. 21 DISTRIBUZIONE DEI CIECHI PER SESSO E REGIONE:
BENEFICIARI DI SOLA PENSIONE

| Regioni | Maschi | Femmine | Totale |
|-----------------------|---------------|----------------|---------------|
| PIEMONTE | 8 | 30 | 38 |
| LOMBARDIA | 42 | 189 | 231 |
| LIGURIA | 5 | 9 | 14 |
| VENETO | 22 | 48 | 70 |
| FRIULI VENEZIA GIULIA | - | 1 | 1 |
| EMILIA ROMAGNA | 1 | 14 | 15 |
| TOSCANA | 1 | 25 | 26 |
| UMBRIA | - | 4 | 4 |
| MARCHE | 2 | 1 | 3 |
| LAZIO | 8 | 16 | 24 |
| ABRUZZO | 3 | 2 | 5 |
| MOLISE | - | 1 | 1 |
| CAMPANIA | 57 | 101 | 158 |
| PUGLIA | 20 | 41 | 61 |
| BASILICATA | 2 | 1 | 3 |
| CALABRIA | 12 | 23 | 35 |
| SICILIA | 23 | 62 | 85 |
| SARDEGNA | 1 | 11 | 12 |
| Totale | 207 | 579 | 786 |

**TAV.22 DISTRIBUZIONE DEI CIECHI PER SESSO
E ANNO DI DECORRENZA:**

BENEFICIARI DI SOLA PENSIONE

| Anno di decorrenza | Maschi | Femmine | Totale |
|---------------------------|---------------|----------------|---------------|
| fino al 1989 | 29 | 112 | 141 |
| 1990 | 6 | 18 | 24 |
| 1991 | 3 | 14 | 17 |
| 1992 | 5 | 12 | 17 |
| 1993 | 8 | 15 | 23 |
| 1994 | 6 | 15 | 21 |
| 1995 | 1 | 8 | 9 |
| 1996 | 1 | 16 | 17 |
| 1997 | 7 | 8 | 15 |
| 1998 | 2 | 15 | 17 |
| 1999 | 5 | 14 | 19 |
| 2000 | 13 | 23 | 36 |
| 2001 | 5 | 27 | 32 |
| 2002 | 13 | 29 | 42 |
| 2003 | 10 | 29 | 39 |
| 2004 | 12 | 36 | 48 |
| 2005 | 23 | 58 | 81 |
| 2006 | 19 | 32 | 51 |
| 2007 | 19 | 43 | 62 |
| 2008 | 18 | 42 | 60 |
| 2009 | 2 | 13 | 15 |
| Totale | 207 | 579 | 786 |

**TAV. 23 DISTRIBUZIONE DEI CIECHI PER SESSO
E CLASSE D'ETÀ:**

BENEFICIARI DI SOLA INDENNITÀ

| Classe di età | Maschi | Femmine | Complesso |
|----------------------|---------------|----------------|------------------|
| 0-19 | 1.107 | 861 | 1.968 |
| 20-29 | 169 | 106 | 275 |
| 30-39 | 811 | 573 | 1.384 |
| 40-49 | 1.651 | 989 | 2.640 |
| 50-59 | 2.121 | 1.153 | 3.274 |
| 60-69 | 2.799 | 1.430 | 4.229 |
| 70-79 | 3.309 | 2.485 | 5.794 |
| 80-89 | 3.844 | 5.029 | 8.873 |
| 90 e oltre | 1.021 | 2.181 | 3.202 |
| Tutte le età | 16.832 | 14.807 | 31.639 |

**RIPARTIZIONE DEI CIECHI PER SESSO
BENEFICIARI DI SOLA INDENNITÀ**

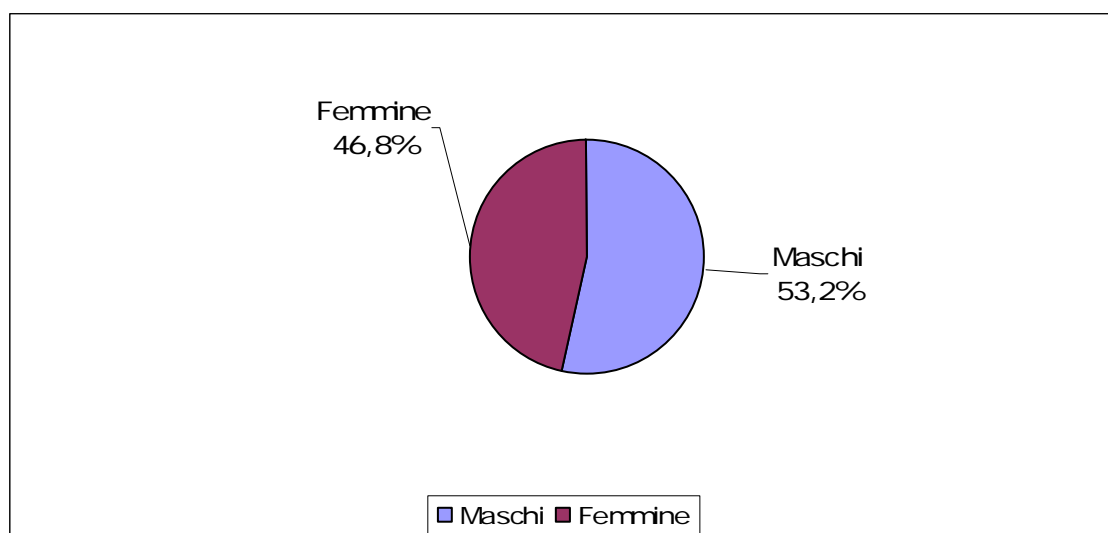

TAV.24 DISTRIBUZIONE DEI CIECHI PER SESSO E REGIONE:
BENEFICIARI DI SOLA INDENNITÀ

| Regioni | Maschi | Femmine | Totale |
|-----------------------|---------------|----------------|---------------|
| PIEMONTE | 1.382 | 1.383 | 2.765 |
| LOMBARDIA | 2.672 | 2.513 | 5.185 |
| LIGURIA | 503 | 516 | 1.019 |
| VENETO | 1.359 | 1.208 | 2.567 |
| FRIULI VENEZIA GIULIA | 404 | 409 | 813 |
| EMILIA ROMAGNA | 1.373 | 1.421 | 2.794 |
| TOSCANA | 1.252 | 1.209 | 2.461 |
| UMBRIA | 326 | 274 | 600 |
| MARCHE | 319 | 266 | 585 |
| LAZIO | 1.189 | 1.186 | 2.375 |
| ABRUZZO | 342 | 241 | 583 |
| MOLISE | 136 | 88 | 224 |
| CAMPANIA | 1.566 | 1.118 | 2.684 |
| PUGLIA | 1.237 | 944 | 2.181 |
| BASILICATA | 93 | 70 | 163 |
| CALABRIA | 329 | 254 | 583 |
| SICILIA | 1.872 | 1.382 | 3.254 |
| SARDEGNA | 478 | 325 | 803 |
| Totale | 16.832 | 14.807 | 31.639 |

**TAV. 25 DISTRIBUZIONE DEI CIECHI PER SESSO
E ANNO DI DECORRENZA:**

BENEFICIARI DI SOLA INDENNITÀ

| Anno di decorrenza | Maschi | Femmine | Totale |
|---------------------------|---------------|----------------|---------------|
| fino al 1989 | 4.879 | 3.316 | 8.195 |
| 1990 | 276 | 211 | 487 |
| 1991 | 320 | 275 | 595 |
| 1992 | 305 | 309 | 614 |
| 1993 | 303 | 293 | 596 |
| 1994 | 301 | 272 | 573 |
| 1995 | 274 | 240 | 514 |
| 1996 | 295 | 260 | 555 |
| 1997 | 356 | 303 | 659 |
| 1998 | 414 | 382 | 796 |
| 1999 | 419 | 451 | 870 |
| 2000 | 524 | 540 | 1.064 |
| 2001 | 669 | 649 | 1.318 |
| 2002 | 762 | 688 | 1.450 |
| 2003 | 753 | 799 | 1.552 |
| 2004 | 866 | 916 | 1.782 |
| 2005 | 1.037 | 1.043 | 2.080 |
| 2006 | 1.218 | 1.098 | 2.316 |
| 2007 | 1.266 | 1.266 | 2.532 |
| 2008 | 1.242 | 1.152 | 2.394 |
| 2009 | 353 | 344 | 697 |
| Totale | 16.832 | 14.807 | 31.639 |

**TAV. 26 DISTRIBUZIONE DEI CIECHI PER SESSO
E CLASSE D'ETÀ:**

BENEFICIARI DI PENSIONE E INDENNITÀ

| Classe di età | Maschi | Femmine | Complesso |
|----------------------|---------------|----------------|------------------|
| 0-19 | 752 | 574 | 1.326 |
| 20-29 | 1.334 | 1.120 | 2.454 |
| 30-39 | 1.723 | 1.630 | 3.353 |
| 40-49 | 2.199 | 2.340 | 4.539 |
| 50-59 | 2.743 | 3.929 | 6.672 |
| 60-69 | 4.360 | 7.866 | 12.226 |
| 70-79 | 7.541 | 16.174 | 23.715 |
| 80-89 | 8.633 | 23.282 | 31.915 |
| 90 e oltre | 2.476 | 9.539 | 12.015 |
| Tutte le età | 31.761 | 66.454 | 98.215 |

**RIPARTIZIONE PER SESSO DEI CIECHI
BENEFICIARI DI PENSIONE E INDENNITÀ**

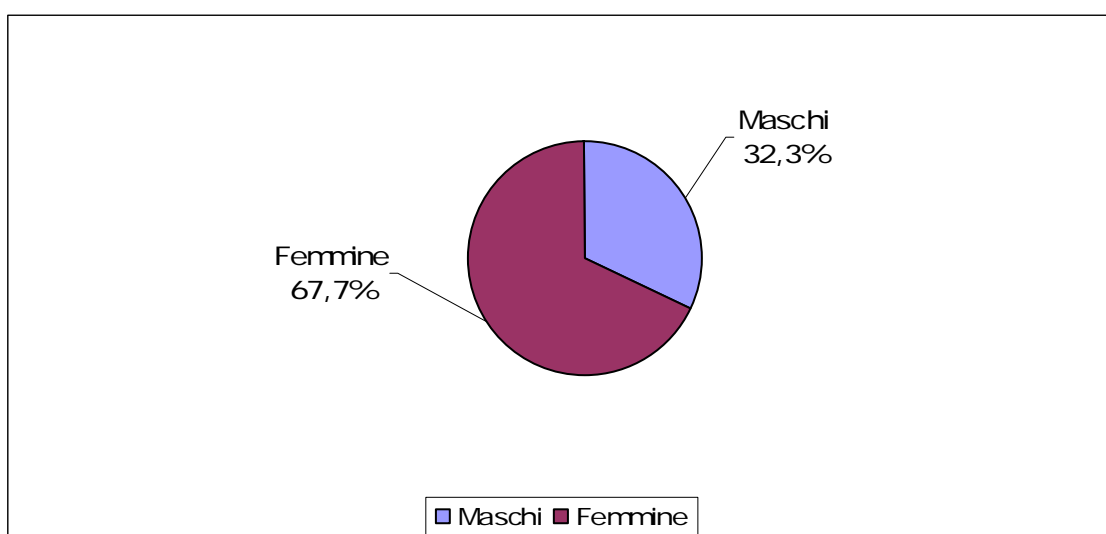

**TAV. 27 DISTRIBUZIONE DEI CIECHI PER SESSO E REGIONE:
BENEFICIARI DI PENSIONE E INDENNITÀ**

| Regioni | Maschi | Femmine | Totale |
|-----------------------|---------------|----------------|---------------|
| PIEMONTE | 1.930 | 4.884 | 6.814 |
| LOMBARDIA | 2.774 | 7.643 | 10.417 |
| LIGURIA | 790 | 2.055 | 2.845 |
| VENETO | 1.825 | 4.479 | 6.304 |
| FRIULI VENEZIA GIULIA | 436 | 1.222 | 1.658 |
| EMILIA ROMAGNA | 1.720 | 3.937 | 5.657 |
| TOSCANA | 1.668 | 4.427 | 6.095 |
| UMBRIA | 584 | 1.347 | 1.931 |
| MARCHE | 1.099 | 2.023 | 3.122 |
| LAZIO | 3.142 | 5.770 | 8.912 |
| ABRUZZO | 1.439 | 2.518 | 3.957 |
| MOLISE | 321 | 554 | 875 |
| CAMPANIA | 2.972 | 5.260 | 8.232 |
| PUGLIA | 2.669 | 5.178 | 7.847 |
| BASILICATA | 607 | 947 | 1.554 |
| CALABRIA | 1.880 | 2.924 | 4.804 |
| SICILIA | 4.505 | 8.506 | 13.011 |
| SARDEGNA | 1.400 | 2.780 | 4.180 |
| Totale | 31.761 | 66.454 | 98.215 |

**TAV. 28 DISTRIBUZIONE DEI CIECHI PER SESSO E
ANNO DI DECORRENZA:**

BENEFICIARI DI PENSIONE E INDENNITÀ

| Anno di decorrenza | Maschi | Femmine | Totale |
|---------------------------|---------------|----------------|---------------|
| fino al 1989 | 7.086 | 14.738 | 21.824 |
| 1990 | 353 | 884 | 1.237 |
| 1991 | 506 | 1.051 | 1.557 |
| 1992 | 503 | 1.088 | 1.591 |
| 1993 | 508 | 1.062 | 1.570 |
| 1994 | 475 | 973 | 1.448 |
| 1995 | 522 | 1.045 | 1.567 |
| 1996 | 619 | 1.254 | 1.873 |
| 1997 | 651 | 1.342 | 1.993 |
| 1998 | 782 | 1.770 | 2.552 |
| 1999 | 850 | 1.908 | 2.758 |
| 2000 | 996 | 2.275 | 3.271 |
| 2001 | 1.252 | 2.752 | 4.004 |
| 2002 | 1.509 | 3.207 | 4.716 |
| 2003 | 1.743 | 3.714 | 5.457 |
| 2004 | 1.972 | 4.338 | 6.310 |
| 2005 | 2.434 | 4.947 | 7.381 |
| 2006 | 2.612 | 5.499 | 8.111 |
| 2007 | 2.840 | 5.810 | 8.650 |
| 2008 | 2.761 | 5.259 | 8.020 |
| 2009 | 787 | 1.538 | 2.325 |
| Totale | 31.761 | 66.454 | 98.215 |

C) SORDOMUTI

TAV. 29 DISTRIBUZIONE DEI SORDOMUTI PER SESSO E PRESTAZIONE

A – NUMERO

| Prestazione | Maschi | Femmine | Complesso |
|----------------------------------|---------------|----------------|------------------|
| Beneficiari di sola pensione | 22 | 17 | 39 |
| Beneficiari di sola indennità | 14.833 | 12.007 | 26.840 |
| Beneficiari di pens. e indennità | 6.421 | 8.407 | 14.828 |
| Tutte le prestazioni | 21.276 | 20.431 | 41.707 |

B – ETÀ MEDIA

| Prestazione | Maschi | Femmine | Complesso |
|----------------------------------|---------------|----------------|------------------|
| Beneficiari di sola pensione | 37,0 | 34,9 | 36,1 |
| Beneficiari di sola indennità | 50,2 | 53,4 | 51,6 |
| Beneficiari di pens. e indennità | 37,9 | 41,7 | 40,1 |
| Tutte le prestazioni | 46,4 | 48,6 | 47,5 |

C – IMPORTO MEDIO MENSILE (in euro)

| Prestazione | Maschi | Femmine | Complesso |
|----------------------------------|---------------|----------------|------------------|
| Beneficiari di sola pensione | 263,24 | 263,96 | 263,56 |
| Beneficiari di sola indennità | 239,95 | 239,83 | 239,9 |
| Beneficiari di pens. e indennità | 474,37 | 488,47 | 482,36 |
| Tutte le prestazioni | 310,72 | 342,16 | 326,12 |

TAV. 30 DISTRIBUZIONE DEI SORDOMUTI PER SESSO E CLASSE D'ETÀ:

COMPLESSO DEI BENEFICIARI (*)

| Classe di età | Maschi | Femmine | Complesso |
|---------------------|---------------|---------------|---------------|
| 0-19 | 2.563 | 2.228 | 4.791 |
| 20-29 | 2.125 | 1.860 | 3.985 |
| 30-39 | 3.160 | 2.862 | 6.022 |
| 40-49 | 3.714 | 3.531 | 7.245 |
| 50-59 | 3.233 | 3.001 | 6.234 |
| 60-69 | 3.329 | 2.970 | 6.299 |
| 70-79 | 2.293 | 2.588 | 4.881 |
| 80-89 | 788 | 1.209 | 1.997 |
| 90 e oltre | 71 | 182 | 253 |
| Tutte le età | 21.276 | 20.431 | 41.707 |

RIPARTIZIONE PER SESSO DEI SORDOMUTI

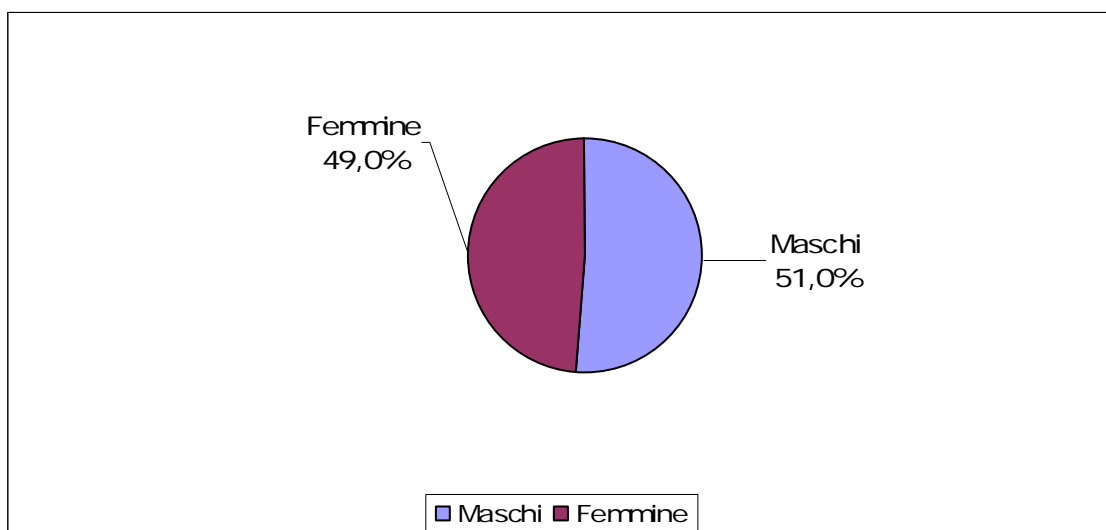

(*) Il complesso dei beneficiari si ottiene conteggiando ciascun individuo una sola volta per ogni tipologia di prestazione percepita (sola pensione, sola indennità, pensione e indennità).

**TAV. 31 DISTRIBUZIONE DEI SORDOMUTI PER SESSO
E REGIONE:**

COMPLESSO DEI BENEFICIARI (*)

| Regioni | Maschi | Femmine | Totale |
|-----------------------|---------------|----------------|---------------|
| PIEMONTE | 1.345 | 1.296 | 2.641 |
| LOMBARDIA | 3.028 | 2.985 | 6.013 |
| LIGURIA | 448 | 500 | 948 |
| VENETO | 1.383 | 1.327 | 2.710 |
| FRIULI VENEZIA GIULIA | 398 | 391 | 789 |
| EMILIA ROMAGNA | 1.199 | 1.251 | 2.450 |
| TOSCANA | 1.091 | 1.083 | 2.174 |
| UMBRIA | 275 | 282 | 557 |
| MARCHE | 562 | 486 | 1.048 |
| LAZIO | 1.883 | 1.795 | 3.678 |
| ABRUZZO | 539 | 514 | 1.053 |
| MOLISE | 142 | 139 | 281 |
| CAMPANIA | 2.158 | 2.008 | 4.166 |
| PUGLIA | 1.729 | 1.731 | 3.460 |
| BASILICATA | 341 | 349 | 690 |
| CALABRIA | 1.082 | 965 | 2.047 |
| SICILIA | 3.149 | 2.821 | 5.970 |
| SARDEGNA | 524 | 508 | 1.032 |
| Totale | 21.276 | 20.431 | 41.707 |

(*) Il complesso dei beneficiari si ottiene conteggiando ciascun individuo una sola volta per ogni tipologia di prestazione percepita (sola pensione, sola indennità, pensione e indennità).

**TAV. 32 DISTRIBUZIONE DEI SORDOMUTI PER SESSO E
ANNO DI DECORRENZA:**

COMPLESSO DEI BENEFICIARI (*)

| Anno di decorrenza | Maschi | Femmine | Totale |
|---------------------------|---------------|----------------|---------------|
| fino al 1989 | 14.496 | 14.214 | 28.710 |
| 1990 | 574 | 537 | 1.111 |
| 1991 | 442 | 383 | 825 |
| 1992 | 384 | 333 | 717 |
| 1993 | 385 | 353 | 738 |
| 1994 | 305 | 302 | 607 |
| 1995 | 349 | 277 | 626 |
| 1996 | 388 | 316 | 704 |
| 1997 | 360 | 319 | 679 |
| 1998 | 348 | 341 | 689 |
| 1999 | 336 | 296 | 632 |
| 2000 | 297 | 258 | 555 |
| 2001 | 298 | 284 | 582 |
| 2002 | 341 | 282 | 623 |
| 2003 | 306 | 286 | 592 |
| 2004 | 274 | 300 | 574 |
| 2005 | 319 | 290 | 609 |
| 2006 | 326 | 306 | 632 |
| 2007 | 345 | 390 | 735 |
| 2008 | 327 | 285 | 612 |
| 2009 | 76 | 79 | 155 |
| Totale | 21.276 | 20.431 | 41.707 |

(*) Il complesso dei beneficiari si ottiene conteggiando ciascun individuo una sola volta per ogni tipologia di prestazione percepita (sola pensione, sola indennità, pensione e indennità).

RIPARTIZIONE DEI SORDOMUTI PER PRESTAZIONE

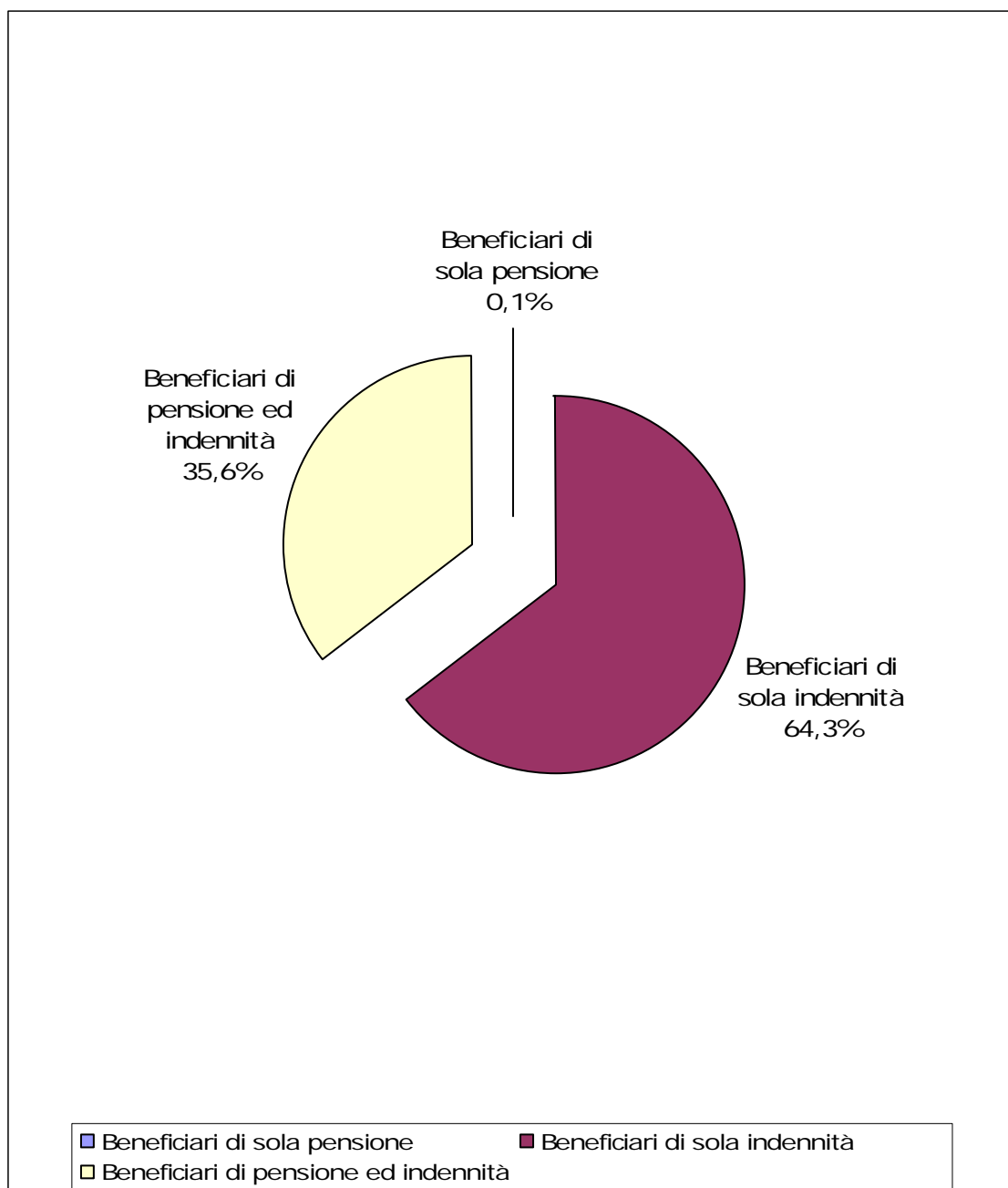

**TAV. 33 DISTRIBUZIONE DEI SORDOMUTI PER SESSO
E CLASSE D'ETÀ :**

BENEFICIARI DI SOLA PENSIONE

| Classe di età^(a) | Maschi | Femmine | Complesso |
|------------------------------------|---------------|----------------|------------------|
| 0-29 | 14 | 12 | 26 |
| 30-39 | 4 | 3 | 7 |
| 40-64 | 4 | 2 | 6 |
| Tutte le età | 22 | 17 | 39 |

**RIPARTIZIONE DEI SORDOMUTI PER SESSO
BENEFICIARI DI SOLA PENSIONE**

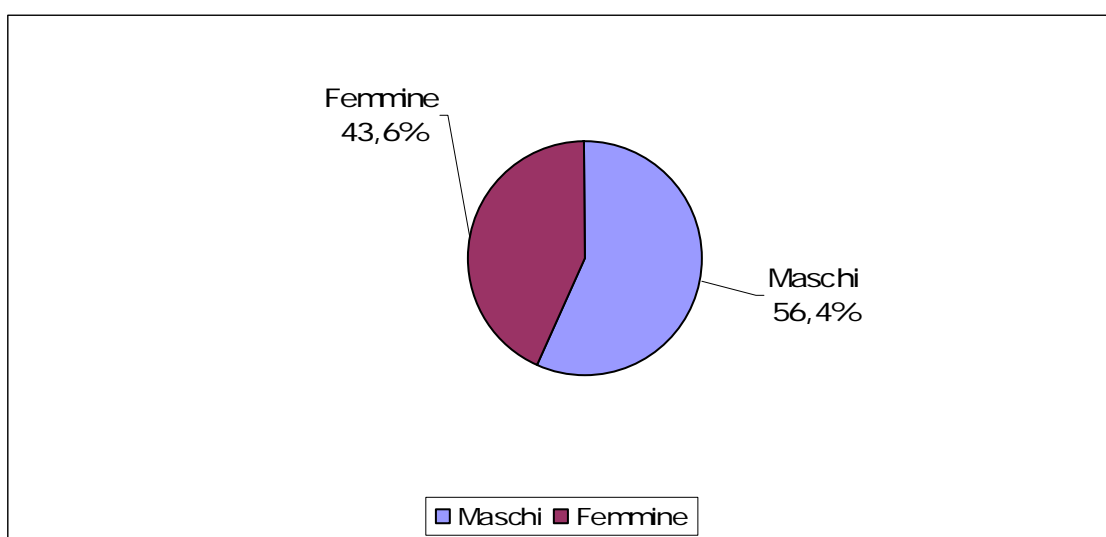

^(a) Si ricorda che, per i sordomuti, al compimento del sessantacinquesimo anno di età da parte del beneficiario, la pensione di invalidità civile è trasformata in pensione sociale e, pertanto, fa riferimento ad un'altra gestione.

**TAV. 34 DISTRIBUZIONE DEI SORDOMUTI PER SESSO
E CLASSE D'ETÀ:**

BENEFICIARI DI SOLA INDENNITÀ

| Classe di età | Maschi | Femmine | Complesso |
|----------------------|---------------|----------------|------------------|
| 0-19 | 2.411 | 2.100 | 4.511 |
| 20-29 | 423 | 317 | 740 |
| 30-39 | 1.115 | 674 | 1.789 |
| 40-49 | 2.457 | 1.494 | 3.951 |
| 50-59 | 2.433 | 1.453 | 3.886 |
| 60-69 | 2.842 | 1.990 | 4.832 |
| 70-79 | 2.293 | 2.588 | 4.881 |
| 80 e oltre | 859 | 1.391 | 2.250 |
| Tutte le età | 14.833 | 12.007 | 26.840 |

**RIPARTIZIONE DEI SORDOMUTI PER SESSO
BENEFICIARI DI SOLA INDENNITÀ**

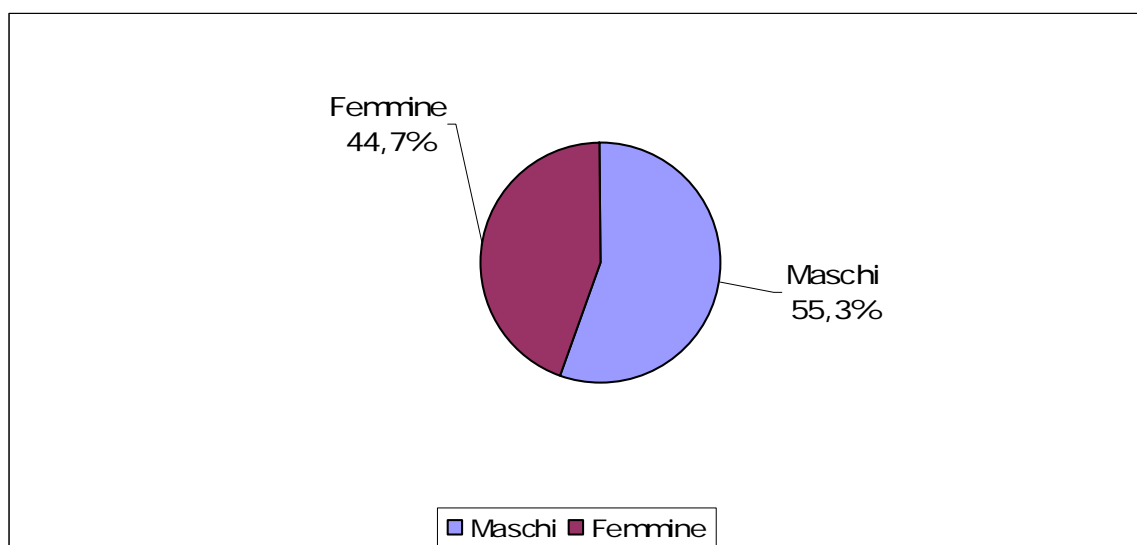

**TAV. 35 DISTRIBUZIONE DEI SORDOMUTI PER
SESSO E REGIONE:**

BENEFICIARI DI SOLA INDENNITÀ

| Regioni | Maschi | Femmine | Totale |
|-----------------------|---------------|----------------|---------------|
| PIEMONTE | 1.002 | 796 | 1.798 |
| LOMBARDIA | 2.370 | 1.910 | 4.280 |
| LIGURIA | 349 | 322 | 671 |
| VENETO | 1.018 | 800 | 1.818 |
| FRIULI VENEZIA GIULIA | 315 | 237 | 552 |
| EMILIA ROMAGNA | 923 | 800 | 1.723 |
| TOSCANA | 824 | 708 | 1.532 |
| UMBRIA | 196 | 164 | 360 |
| MARCHE | 366 | 278 | 644 |
| LAZIO | 1.327 | 1.129 | 2.456 |
| ABRUZZO | 351 | 302 | 653 |
| MOLISE | 97 | 80 | 177 |
| CAMPANIA | 1.358 | 1.085 | 2.443 |
| PUGLIA | 1.128 | 885 | 2.013 |
| BASILICATA | 230 | 193 | 423 |
| CALABRIA | 670 | 508 | 1.178 |
| SICILIA | 2.009 | 1.534 | 3.543 |
| SARDEGNA | 300 | 276 | 576 |
| Totale | 14.833 | 12.007 | 26.840 |

**TAV. 36 DISTRIBUZIONE DEI SORDOMUTI PER SESSO
E ANNO DI DECORRENZA:**

BENEFICIARI DI SOLA INDENNITÀ

| Anno di decorrenza | Maschi | Femmine | Totale |
|---------------------------|---------------|----------------|---------------|
| fino al 1989 | 10.777 | 8.786 | 19.563 |
| 1990 | 242 | 166 | 408 |
| 1991 | 193 | 137 | 330 |
| 1992 | 167 | 110 | 277 |
| 1993 | 201 | 151 | 352 |
| 1994 | 162 | 146 | 308 |
| 1995 | 208 | 142 | 350 |
| 1996 | 244 | 169 | 413 |
| 1997 | 217 | 176 | 393 |
| 1998 | 203 | 173 | 376 |
| 1999 | 204 | 145 | 349 |
| 2000 | 191 | 165 | 356 |
| 2001 | 195 | 170 | 365 |
| 2002 | 231 | 180 | 411 |
| 2003 | 217 | 172 | 389 |
| 2004 | 194 | 188 | 382 |
| 2005 | 230 | 186 | 416 |
| 2006 | 238 | 189 | 427 |
| 2007 | 241 | 232 | 473 |
| 2008 | 226 | 176 | 402 |
| 2009 | 52 | 48 | 100 |
| Totale | 14.833 | 12.007 | 26.840 |

**TAV. 37 DISTRIBUZIONE DEI SORDOMUTI PER SESSO
E CLASSE D'ETÀ:**

BENEFICIARI DI PENSIONE E INDENNITÀ

| Classe di età^(a) | Maschi | Femmine | Complesso |
|------------------------------------|---------------|----------------|------------------|
| 0-19 | 152 | 128 | 280 |
| 20-29 | 1.694 | 1.537 | 3.231 |
| 30-39 | 2.039 | 2.182 | 4.221 |
| 40-49 | 1.253 | 2.034 | 3.287 |
| 50-59 | 797 | 1.546 | 2.343 |
| 60-64 | 486 | 980 | 1.466 |
| Tutte le età | 6.421 | 8.407 | 14.828 |

**RIPARTIZIONE DEI SORDOMUTI PER SESSO
BENEFICIARI PENSIONE E INDENNITÀ**

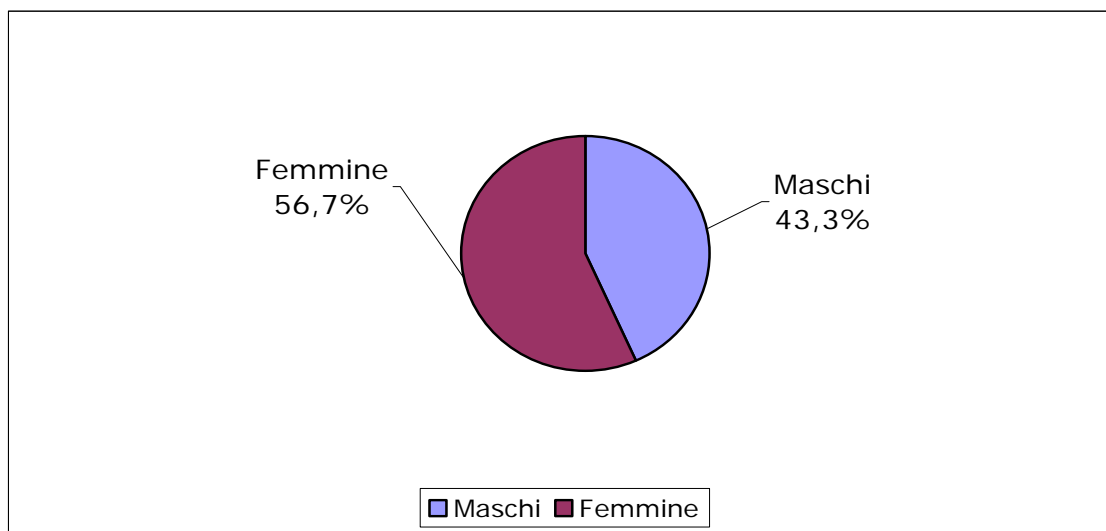

^(a) Si ricorda che, per i sordomuti, al compimento del sessantacinquesimo anno di età da parte del beneficiario, la pensione di invalidità civile è trasformata in pensione sociale e, pertanto, fa riferimento ad un'altra gestione.

**TAV. 38 DISTRIBUZIONE DEI SORDOMUTI PER
SESSO E REGIONE:**

BENEFICIARI DI PENSIONE E INDENNITÀ

| Regioni | Maschi | Femmine | Totale |
|-----------------------|---------------|----------------|---------------|
| PIEMONTE | 343 | 498 | 841 |
| LOMBARDIA | 655 | 1.074 | 1.729 |
| LIGURIA | 99 | 178 | 277 |
| VENETO | 364 | 526 | 890 |
| FRIULI VENEZIA GIULIA | 83 | 154 | 237 |
| EMILIA ROMAGNA | 271 | 448 | 719 |
| TOSCANA | 267 | 374 | 641 |
| UMBRIA | 79 | 118 | 197 |
| MARCHE | 196 | 208 | 404 |
| LAZIO | 556 | 666 | 1.222 |
| ABRUZZO | 188 | 212 | 400 |
| MOLISE | 45 | 59 | 104 |
| CAMPANIA | 796 | 920 | 1.716 |
| PUGLIA | 598 | 844 | 1.442 |
| BASILICATA | 110 | 155 | 265 |
| CALABRIA | 411 | 456 | 867 |
| SICILIA | 1.136 | 1.285 | 2.421 |
| SARDEGNA | 224 | 232 | 456 |
| Totale | 6.421 | 8.407 | 14.828 |

**TAV. 39 DISTRIBUZIONE DEI SORDOMUTI PER SESSO
E ANNO DI DECORRENZA:**

BENEFICIARI DI PENSIONE E INDENNITÀ

| Anno di decorrenza | Maschi | Femmine | Totale |
|---------------------------|---------------|----------------|---------------|
| fino al 1989 | 3.716 | 5.424 | 9.140 |
| 1990 | 330 | 371 | 701 |
| 1991 | 249 | 246 | 495 |
| 1992 | 217 | 223 | 440 |
| 1993 | 184 | 200 | 384 |
| 1994 | 142 | 156 | 298 |
| 1995 | 141 | 135 | 276 |
| 1996 | 144 | 147 | 291 |
| 1997 | 140 | 142 | 282 |
| 1998 | 141 | 166 | 307 |
| 1999 | 130 | 147 | 277 |
| 2000 | 104 | 92 | 196 |
| 2001 | 101 | 114 | 215 |
| 2002 | 110 | 102 | 212 |
| 2003 | 88 | 114 | 202 |
| 2004 | 80 | 111 | 191 |
| 2005 | 87 | 104 | 191 |
| 2006 | 88 | 117 | 205 |
| 2007 | 104 | 157 | 261 |
| 2008 | 101 | 108 | 209 |
| 2009 | 24 | 31 | 55 |
| Totale | 6.421 | 8.407 | 14.828 |

D) INVALIDI CIVILI PARZIALI

TAV. 40 DISTRIBUZIONE DEGLI INVALIDI PARZIALI PER SESSO E PRESTAZIONE

A – NUMERO

| Prestazione | Maschi | Femmine | Complesso |
|-------------------------------|----------------|----------------|------------------|
| Beneficiari di sola pensione | 113.526 | 167.142 | 280.668 |
| Beneficiari di sola indennità | 43.484 | 31.797 | 75.281 |
| Tutte le prestazioni | 157.010 | 198.939 | 355.949 |

B – ETÀ MEDIA

| Prestazione | Maschi | Femmine | Complesso |
|-------------------------------|---------------|----------------|------------------|
| Beneficiari di sola pensione | 45,7 | 50,5 | 48,5 |
| Beneficiari di sola indennità | 11,3 | 12,2 | 11,6 |
| Tutte le prestazioni | 36,1 | 44,4 | 40,7 |

C – IMPORTO MEDIO MENSILE (in euro)

| Prestazione | Maschi | Femmine | Complesso |
|-------------------------------|---------------|----------------|------------------|
| Beneficiari di sola pensione | 265,85 | 262,52 | 263,87 |
| Beneficiari di sola indennità | 257,69 | 259,73 | 258,55 |
| Tutte le prestazioni | 263,59 | 262,08 | 262,74 |

TAV. 41 DISTRIBUZIONE DEGLI INVALIDI PARZIALI PER SESSO E CLASSE D'ETÀ:

COMPLESSO DEI BENEFICIARI (*)

| Classe di età | Maschi | Femmine | Complesso |
|---------------------|----------------|----------------|----------------|
| 0-19 | 44.043 | 31.947 | 75.990 |
| 20-29 | 11.520 | 8.542 | 20.062 |
| 30-39 | 22.412 | 18.965 | 41.377 |
| 40-49 | 32.358 | 38.326 | 70.684 |
| 50-59 | 30.016 | 59.141 | 89.157 |
| 60-69 | 16.491 | 41.597 | 58.088 |
| 70 e oltre | 170 | 421 | 591 |
| Tutte le età | 157.010 | 198.939 | 355.949 |

RIPARTIZIONE DEGLI INVALIDI PARZIALI PER SESSO

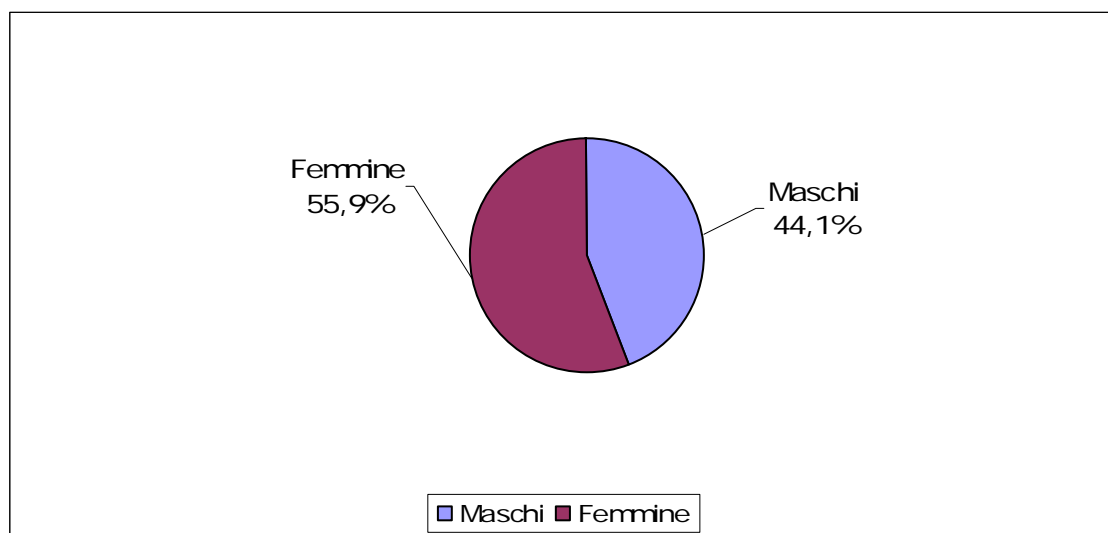

(*) Il complesso dei beneficiari si ottiene conteggiando ciascun individuo una sola volta per ogni tipologia di prestazione percepita (sola pensione, sola indennità, pensione e indennità).

**TAV. 42 DISTRIBUZIONE DEGLI INVALIDI PARZIALI PER
SESSO E REGIONE:**

COMPLESSO DEI BENEFICIARI (*)

| Regioni | Maschi | Femmine | Totale |
|-----------------------|----------------|----------------|----------------|
| PIEMONTE | 8.473 | 9.618 | 18.091 |
| LOMBARDIA | 14.483 | 15.726 | 30.209 |
| LIGURIA | 3.891 | 4.778 | 8.669 |
| VENETO | 7.001 | 8.244 | 15.245 |
| FRIULI VENEZIA GIULIA | 2.083 | 2.329 | 4.412 |
| EMILIA ROMAGNA | 7.018 | 8.562 | 15.580 |
| TOSCANA | 6.291 | 8.963 | 15.254 |
| UMBRIA | 1.476 | 2.853 | 4.329 |
| MARCHE | 3.505 | 4.609 | 8.114 |
| LAZIO | 14.711 | 20.012 | 34.723 |
| ABRUZZO | 4.198 | 6.002 | 10.200 |
| MOLISE | 1.124 | 1.312 | 2.436 |
| CAMPANIA | 26.200 | 35.063 | 61.263 |
| PUGLIA | 16.671 | 21.968 | 38.639 |
| BASILICATA | 2.371 | 2.614 | 4.985 |
| CALABRIA | 8.448 | 9.786 | 18.234 |
| SICILIA | 21.282 | 26.581 | 47.863 |
| SARDEGNA | 7.784 | 9.919 | 17.703 |
| Totale | 157.010 | 198.939 | 355.949 |

(*) Il complesso dei beneficiari si ottiene conteggiando ciascun individuo una sola volta per ogni tipologia di prestazione percepita (sola pensione, sola indennità, pensione e indennità).

**TAV. 43 DISTRIBUZIONE DEGLI INVALIDI PARZIALI PER
SESSO E ANNO DI DECORRENZA:**

COMPLESSO DEI BENEFICIARI (*)

| Anno di decorrenza | Maschi | Femmine | Totale |
|---------------------------|----------------|----------------|----------------|
| fino al 1989 | 15.265 | 24.071 | 39.336 |
| 1990 | 1.291 | 1.959 | 3.250 |
| 1991 | 1.582 | 2.195 | 3.777 |
| 1992 | 1.704 | 2.163 | 3.867 |
| 1993 | 1.925 | 2.245 | 4.170 |
| 1994 | 1.995 | 2.256 | 4.251 |
| 1995 | 2.362 | 2.631 | 4.993 |
| 1996 | 3.007 | 3.528 | 6.535 |
| 1997 | 4.224 | 4.882 | 9.106 |
| 1998 | 6.715 | 7.576 | 14.291 |
| 1999 | 5.907 | 6.957 | 12.864 |
| 2000 | 6.603 | 8.209 | 14.812 |
| 2001 | 7.626 | 9.295 | 16.921 |
| 2002 | 8.833 | 10.884 | 19.717 |
| 2003 | 9.859 | 12.367 | 22.226 |
| 2004 | 11.291 | 14.464 | 25.755 |
| 2005 | 13.086 | 16.936 | 30.022 |
| 2006 | 14.169 | 18.632 | 32.801 |
| 2007 | 16.672 | 21.084 | 37.756 |
| 2008 | 16.175 | 19.461 | 35.636 |
| 2009 | 6.719 | 7.144 | 13.863 |
| Totale | 157.010 | 198.939 | 355.949 |

(*) Il complesso dei beneficiari si ottiene conteggiando ciascun individuo una sola volta per ogni tipologia di prestazione percepita (sola pensione, sola indennità, pensione e indennità).

RIPARTIZIONE DEGLI INVALIDI PARZIALI PER PRESTAZIONE

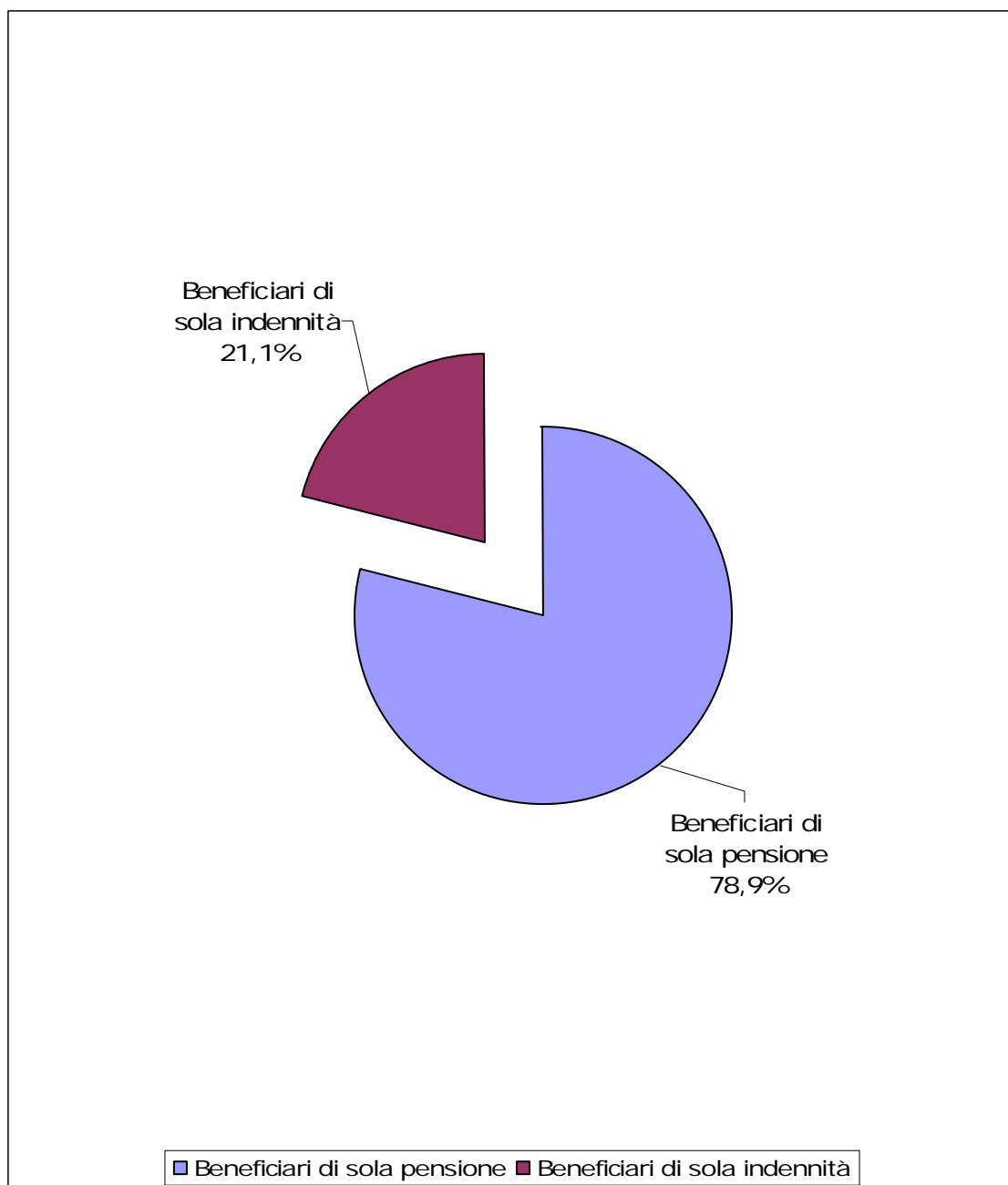

**TAV. 44 DISTRIBUZIONE DEGLI INVALIDI PARZIALI
PER SESSO E CLASSE D'ETÀ:**

BENEFICIARI DI SOLA PENSIONE

| Classe di età (b) | Maschi | Femmine | Complesso |
|------------------------------|----------------|----------------|------------------|
| 0-19 | 758 | 587 | 1.345 |
| 20-29 | 11.517 | 8.539 | 20.056 |
| 30-39 | 22.411 | 18.964 | 41.375 |
| 40-49 | 32.355 | 38.326 | 70.681 |
| 50-59 | 30.008 | 59.136 | 89.144 |
| 60-64 | 16.477 | 41.590 | 58.067 |
| Tutte le età | 113.526 | 167.142 | 280.668 |

**RIPARTIZIONE DEGLI INVALIDI PARZIALI PER SESSO
BENEFICIARI DI SOLA PENSIONE**

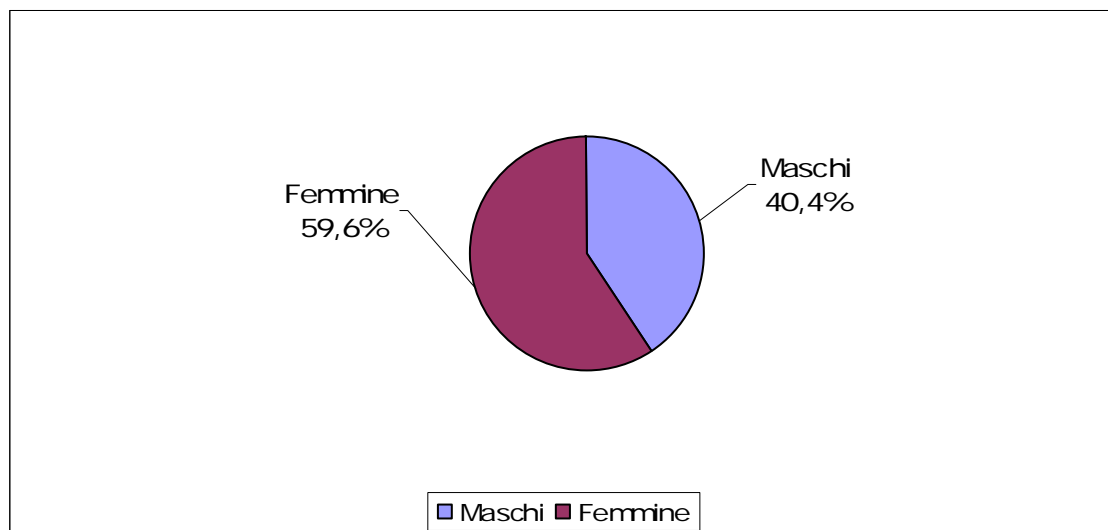

^(b) Si ricorda che, per gli invalidi parziali, al compimento del sessantacinquesimo anno di età da parte del beneficiario, la pensione di invalidità civile è trasformata in pensione sociale e, pertanto, fa riferimento ad un'altra gestione.

**TAV. 45 DISTRIBUZIONE DEGLI INVALIDI PARZIALI
PER SESSO E REGIONE:**

BENEFICIARI DI SOLA PENSIONE

| Regioni | Maschi | Femmine | Totale |
|-----------------------|----------------|----------------|----------------|
| PIEMONTE | 5.866 | 7.751 | 13.617 |
| LOMBARDIA | 9.132 | 11.696 | 20.828 |
| LIGURIA | 3.026 | 4.204 | 7.230 |
| VENETO | 4.960 | 6.772 | 11.732 |
| FRIULI VENEZIA GIULIA | 1.324 | 1.800 | 3.124 |
| EMILIA ROMAGNA | 4.222 | 6.510 | 10.732 |
| TOSCANA | 4.457 | 7.530 | 11.987 |
| UMBRIA | 1.051 | 2.555 | 3.606 |
| MARCHE | 1.976 | 3.584 | 5.560 |
| LAZIO | 10.455 | 16.847 | 27.302 |
| ABRUZZO | 2.708 | 4.813 | 7.521 |
| MOLISE | 843 | 1.101 | 1.944 |
| CAMPANIA | 20.192 | 30.904 | 51.096 |
| PUGLIA | 13.186 | 19.320 | 32.506 |
| BASILICATA | 1.695 | 2.175 | 3.870 |
| CALABRIA | 6.607 | 8.269 | 14.876 |
| SICILIA | 16.064 | 22.845 | 38.909 |
| SARDEGNA | 5.762 | 8.466 | 14.228 |
| Totale | 113.526 | 167.142 | 280.668 |

**TAV. 46 DISTRIBUZIONE DEGLI INVALIDI PARZIALI PER
SESSO E ANNO DI DECORRENZA:**

BENEFICIARI DI SOLA PENSIONE

| Anno di decorrenza | Maschi | Femmine | Totale |
|-------------------------------|----------------|----------------|----------------|
| fino al 1989 | 15.258 | 24.070 | 39.328 |
| 1990 | 1.291 | 1.959 | 3.250 |
| 1991 | 1.581 | 2.195 | 3.776 |
| 1992 | 1.697 | 2.153 | 3.850 |
| 1993 | 1.888 | 2.207 | 4.095 |
| 1994 | 1.905 | 2.192 | 4.097 |
| 1995 | 2.211 | 2.503 | 4.714 |
| 1996 | 2.694 | 3.274 | 5.968 |
| 1997 | 3.594 | 4.372 | 7.966 |
| 1998 | 5.063 | 6.315 | 11.378 |
| 1999 | 4.336 | 5.825 | 10.161 |
| 2000 | 4.750 | 6.733 | 11.483 |
| 2001 | 5.343 | 7.644 | 12.987 |
| 2002 | 5.944 | 8.794 | 14.738 |
| 2003 | 6.619 | 9.885 | 16.504 |
| 2004 | 7.547 | 11.645 | 19.192 |
| 2005 | 8.517 | 13.605 | 22.122 |
| 2006 | 9.325 | 15.059 | 24.384 |
| 2007 | 10.392 | 16.595 | 26.987 |
| 2008 | 9.641 | 14.904 | 24.545 |
| 2009 | 3.930 | 5.213 | 9.143 |
| Totale | 113.526 | 167.142 | 280.668 |

**TAV. 47 DISTRIBUZIONE DEGLI INVALIDI PARZIALI PER
SESSO E CLASSE D'ETÀ:**

BENEFICIARI DI SOLA INDENNITÀ.

| Classe di età | Maschi | Femmine | Complesso |
|----------------------|---------------|----------------|------------------|
| 0-19 | 43.285 | 31.360 | 74.645 |
| 20-69 | 33 | 22 | 55 |
| 70 e oltre | 166 | 415 | 581 |
| Tutte le età | 43.484 | 31.797 | 75.281 |

**RIPARTIZIONE DEGLI INVALIDI PARZIALI PER SESSO
BENEFICIARI DI SOLA INDENNITÀ**

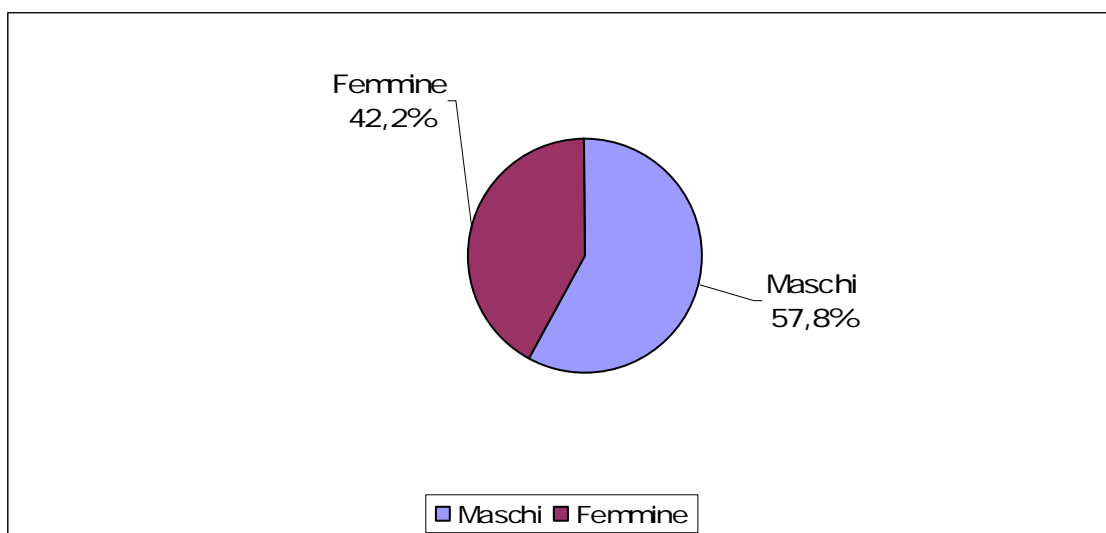

BENEFICIARI DI SOLA INDENNITÀ.

| Regioni | Maschi | Femmine | Totale |
|-----------------------|---------------|---------------|---------------|
| PIEMONTE | 2.607 | 1.867 | 4.474 |
| LOMBARDIA | 5.351 | 4.030 | 9.381 |
| LIGURIA | 865 | 574 | 1.439 |
| VENETO | 2.041 | 1.472 | 3.513 |
| FRIULI VENEZIA GIULIA | 759 | 529 | 1.288 |
| EMILIA ROMAGNA | 2.796 | 2.052 | 4.848 |
| TOSCANA | 1.834 | 1.433 | 3.267 |
| UMBRIA | 425 | 298 | 723 |
| MARCHE | 1.529 | 1.025 | 2.554 |
| LAZIO | 4.256 | 3.165 | 7.421 |
| ABRUZZO | 1.490 | 1.189 | 2.679 |
| MOLISE | 281 | 211 | 492 |
| CAMPANIA | 6.008 | 4.159 | 10.167 |
| PUGLIA | 3.485 | 2.648 | 6.133 |
| BASILICATA | 676 | 439 | 1.115 |
| CALABRIA | 1.841 | 1.517 | 3.358 |
| SICILIA | 5.218 | 3.736 | 8.954 |
| SARDEGNA | 2.022 | 1.453 | 3.475 |
| Totale | 43.484 | 31.797 | 75.281 |

**TAV. 49 DISTRIBUZIONE DEGLI INVALIDI PARZIALI PER
 SESSO E ANNO DI DECORRENZA:**

BENEFICIARI DI SOLA INDENNITÀ

| Anno di decorrenza | Maschi | Femmine | Totale |
|-------------------------------|---------------|----------------|---------------|
| fino al 1997 | 1.236 | 1.005 | 2.241 |
| 1998 | 1.652 | 1.261 | 2.913 |
| 1999 | 1.571 | 1.132 | 2.703 |
| 2000 | 1.853 | 1.476 | 3.329 |
| 2001 | 2.283 | 1.651 | 3.934 |
| 2002 | 2.889 | 2.090 | 4.979 |
| 2003 | 3.240 | 2.482 | 5.722 |
| 2004 | 3.744 | 2.819 | 6.563 |
| 2005 | 4.569 | 3.331 | 7.900 |
| 2006 | 4.844 | 3.573 | 8.417 |
| 2007 | 6.280 | 4.489 | 10.769 |
| 2008 | 6.534 | 4.557 | 11.091 |
| 2009 | 2.789 | 1.931 | 4.720 |
| Totale | 43.484 | 31.797 | 75.281 |

E) INVALIDI CIVILI TOTALI

TAV. 50 DISTRIBUZIONE DEGLI INVALIDI TOTALI PER SESSO E PRESTAZIONE

A – NUMERO

| Prestazione | Maschi | Femmine | Complesso |
|--------------------------------------|----------------|------------------|------------------|
| Beneficiari di sola pensione | 84.986 | 100.910 | 185.896 |
| Beneficiari di sola indennità | 424.382 | 952.422 | 1.376.804 |
| Beneficiari di pensione ed indennità | 138.950 | 132.311 | 271.261 |
| Tutte le prestazioni | 648.318 | 1.185.643 | 1.833.961 |

B – ETÀ MEDIA

| Prestazione | Maschi | Femmine | Complesso |
|--------------------------------------|---------------|----------------|------------------|
| Beneficiari di sola pensione | 49,2 | 51,3 | 50,3 |
| Beneficiari di sola indennità | 74,3 | 82,0 | 79,6 |
| Beneficiari di pensione ed indennità | 44,2 | 46,9 | 45,5 |
| Tutte le prestazioni | 64,5 | 75,5 | 71,6 |

C – IMPORTO MEDIO MENSILE (in euro)

| Prestazione | Maschi | Femmine | Complesso |
|--------------------------------------|---------------|----------------|------------------|
| Beneficiari di sola pensione | 264,96 | 262,35 | 263,55 |
| Beneficiari di sola indennità | 480,36 | 480,39 | 480,38 |
| Beneficiari di pensione ed indennità | 727,23 | 731,42 | 729,28 |
| Tutte le prestazioni | 505,03 | 489,84 | 495,21 |

**TAV. 51 DISTRIBUZIONE DEGLI INVALIDI TOTALI PER
SESSO E CLASSE D'ETÀ:**

COMPLESSO DEI BENEFICIARI (*)

| Classe di età | Maschi | Femmine | Complesso |
|----------------------|----------------|------------------|------------------|
| 0-19 | 33.346 | 22.401 | 55.747 |
| 20-29 | 26.296 | 18.482 | 44.778 |
| 30-39 | 42.410 | 33.502 | 75.912 |
| 40-49 | 60.634 | 57.645 | 118.279 |
| 50-59 | 67.296 | 76.948 | 144.244 |
| 60-69 | 81.113 | 97.053 | 178.166 |
| 70-79 | 121.967 | 198.990 | 320.957 |
| 80-89 | 167.169 | 476.760 | 643.929 |
| 90 e oltre | 48.087 | 203.862 | 251.949 |
| Tutte le età | 648.318 | 1.185.643 | 1.833.961 |

RIPARTIZIONE DEGLI INVALIDI TOTALI PER SESSO

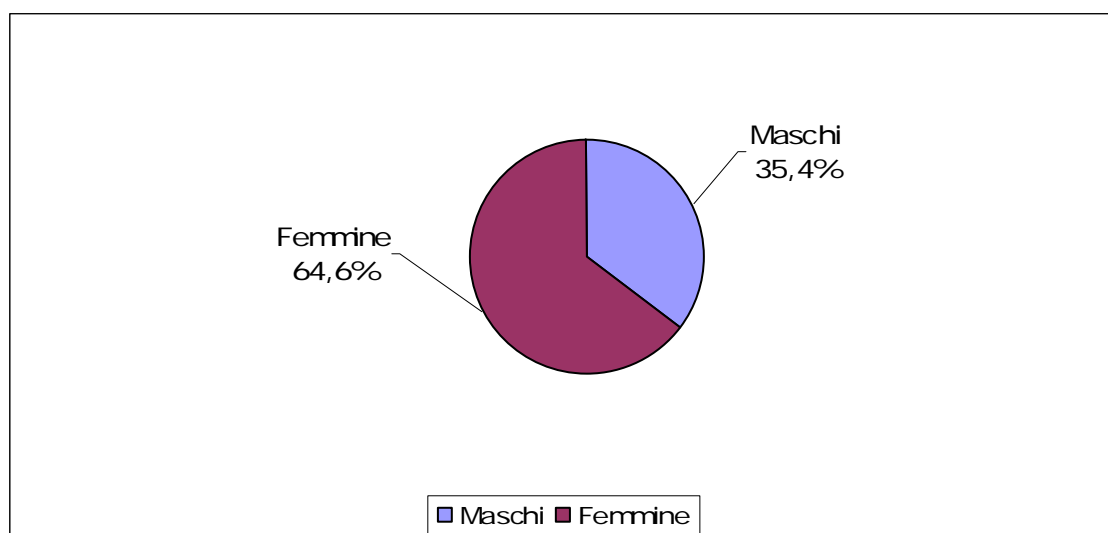

(*) Il complesso dei beneficiari si ottiene conteggiando ciascun individuo una sola volta per ogni tipologia di prestazione percepita (sola pensione, sola indennità, pensione e indennità).

**TAV. 52 DISTRIBUZIONE DEGLI INVALIDI TOTALI PER
SESSO E REGIONE:**

COMPLESSO DEI BENEFICIARI (*)

| Regioni | Maschi | Femmine | Totale |
|-----------------------|----------------|------------------|------------------|
| PIEMONTE | 35.562 | 72.341 | 107.903 |
| LOMBARDIA | 82.330 | 159.897 | 242.227 |
| LIGURIA | 18.005 | 38.088 | 56.093 |
| VENETO | 40.371 | 80.935 | 121.306 |
| FRIULI VENEZIA GIULIA | 11.802 | 26.444 | 38.246 |
| EMILIA ROMAGNA | 40.906 | 83.043 | 123.949 |
| TOSCANA | 36.127 | 75.424 | 111.551 |
| UMBRIA | 15.643 | 31.735 | 47.378 |
| MARCHE | 18.923 | 36.715 | 55.638 |
| LAZIO | 66.527 | 116.974 | 183.501 |
| ABRUZZO | 17.981 | 31.581 | 49.562 |
| MOLISE | 3.873 | 6.471 | 10.344 |
| CAMPANIA | 81.589 | 135.226 | 216.815 |
| PUGLIA | 53.350 | 88.809 | 142.159 |
| BASILICATA | 7.410 | 11.625 | 19.035 |
| CALABRIA | 32.837 | 52.247 | 85.084 |
| SICILIA | 58.974 | 95.788 | 154.762 |
| SARDEGNA | 26.108 | 42.300 | 68.408 |
| Totale | 648.318 | 1.185.643 | 1.833.961 |

(*) Il complesso dei beneficiari si ottiene conteggiando ciascun individuo una sola volta per ogni tipologia di prestazione percepita (sola pensione, sola indennità, pensione e indennità).

**TAV. 53 DISTRIBUZIONE DEGLI INVALIDI TOTALI PER
SESSO E ANNO DI DECORRENZA:**

COMPLESSO DEI BENEFICIARI (*)

| Anno di decorrenza | Maschi | Femmine | Totale |
|---------------------------|----------------|------------------|------------------|
| fino al 1989 | 100.386 | 114.854 | 215.240 |
| 1990 | 6.128 | 7.298 | 13.426 |
| 1991 | 6.805 | 8.497 | 15.302 |
| 1992 | 6.822 | 8.832 | 15.654 |
| 1993 | 7.508 | 9.519 | 17.027 |
| 1994 | 7.407 | 9.312 | 16.719 |
| 1995 | 8.368 | 10.310 | 18.678 |
| 1996 | 9.984 | 12.525 | 22.509 |
| 1997 | 12.344 | 16.376 | 28.720 |
| 1998 | 16.686 | 22.473 | 39.159 |
| 1999 | 15.505 | 24.986 | 40.491 |
| 2000 | 17.941 | 33.464 | 51.405 |
| 2001 | 20.809 | 43.055 | 63.864 |
| 2002 | 25.592 | 56.338 | 81.930 |
| 2003 | 30.747 | 70.012 | 100.759 |
| 2004 | 39.019 | 90.760 | 129.779 |
| 2005 | 49.775 | 113.981 | 163.756 |
| 2006 | 61.230 | 137.209 | 198.439 |
| 2007 | 76.543 | 160.863 | 237.406 |
| 2008 | 86.780 | 165.913 | 252.693 |
| 2009 | 41.939 | 69.066 | 111.005 |
| Totale | 648.318 | 1.185.643 | 1.833.961 |

(*) Il complesso dei beneficiari si ottiene conteggiando ciascun individuo una sola volta per ogni tipologia di prestazione percepita (sola pensione, sola indennità, pensione e indennità).

RIPARTIZIONE DEI DEGLI INVALIDI TOTALI PER PRESTAZIONE

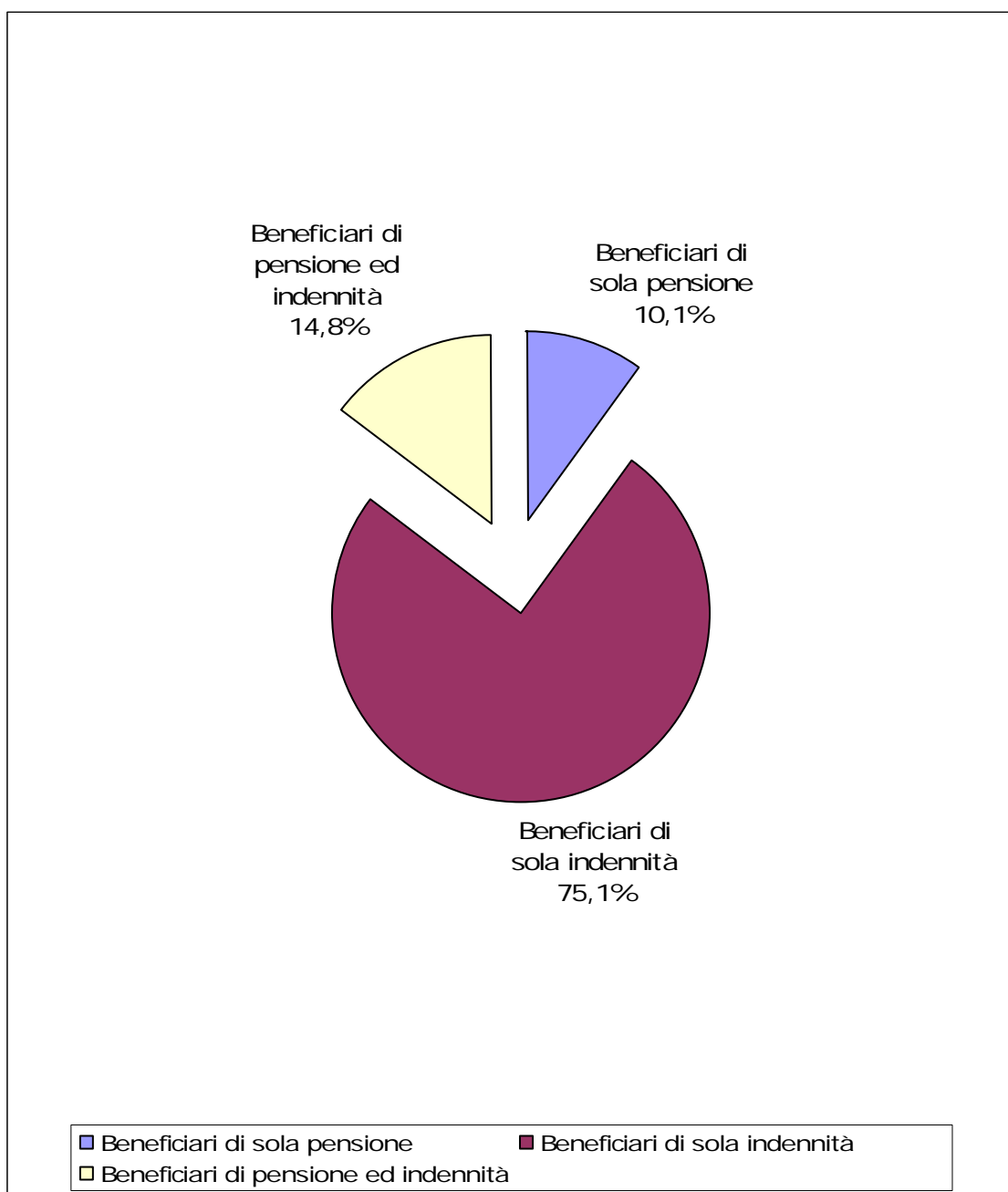

**TAV. 54 DISTRIBUZIONE DEGLI INVALIDI TOTALI PER
SESSO E CLASSE D'ETÀ:**

BENEFICIARI DI SOLA PENSIONE

| Classe di età (c) | Maschi | Femmine | Complesso |
|------------------------------|---------------|----------------|------------------|
| 0-19 | 391 | 317 | 708 |
| 20-29 | 5.523 | 4.006 | 9.529 |
| 30-39 | 11.817 | 10.273 | 22.090 |
| 40-49 | 21.230 | 23.328 | 44.558 |
| 50-59 | 26.016 | 34.576 | 60.592 |
| 60-64 | 20.009 | 28.410 | 48.419 |
| Tutte le età | 84.986 | 100.910 | 185.896 |

**RIPARTIZIONE DEGLI INVALIDI TOTALI PER SESSO
BENEFICIARI DI SOLA PENSIONE**

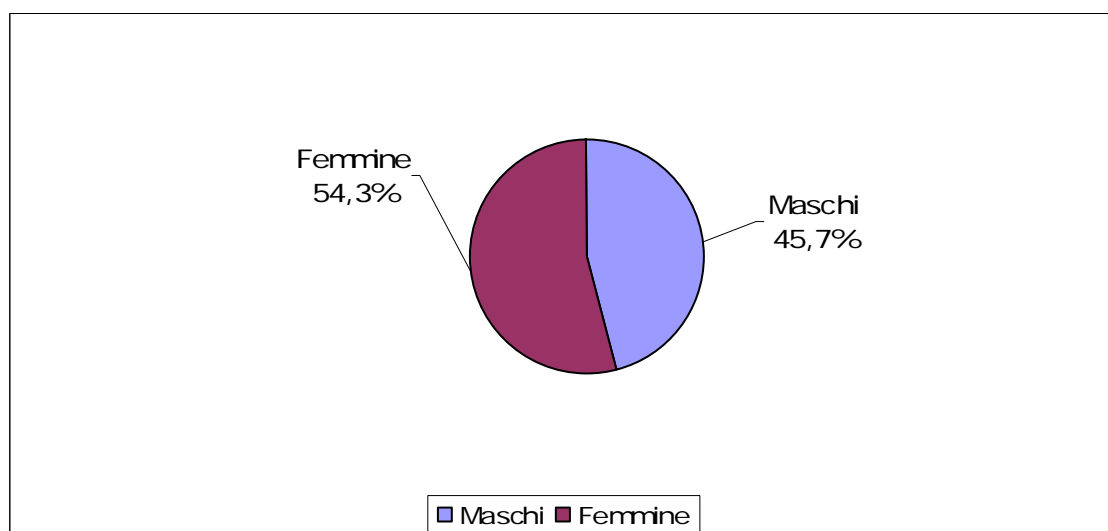

^(c) Si ricorda che, per gli invalidi totali, al compimento del sessantacinquesimo anno di età da parte del beneficiario, la pensione di invalidità civile è trasformata in pensione sociale e, pertanto, fa riferimento ad un'altra gestione.

**TAV. 55 DISTRIBUZIONE DEGLI INVALIDI TOTALI PER
SESSO E REGIONE:**

BENEFICIARI DI SOLA PENSIONE

| Regioni | Maschi | Femmine | Totale |
|-----------------------|---------------|----------------|----------------|
| PIEMONTE | 3.705 | 4.251 | 7.956 |
| LOMBARDIA | 12.132 | 13.452 | 25.584 |
| LIGURIA | 2.239 | 3.074 | 5.313 |
| VENETO | 5.162 | 5.966 | 11.128 |
| FRIULI VENEZIA GIULIA | 1.392 | 1.595 | 2.987 |
| EMILIA ROMAGNA | 4.533 | 5.228 | 9.761 |
| TOSCANA | 3.389 | 4.620 | 8.009 |
| UMBRIA | 1.504 | 2.245 | 3.749 |
| MARCHE | 2.228 | 2.344 | 4.572 |
| LAZIO | 7.390 | 9.899 | 17.289 |
| ABRUZZO | 2.386 | 2.858 | 5.244 |
| MOLISE | 590 | 510 | 1.100 |
| CAMPANIA | 12.083 | 14.761 | 26.844 |
| PUGLIA | 8.479 | 9.569 | 18.048 |
| BASILICATA | 1.235 | 1.253 | 2.488 |
| CALABRIA | 3.993 | 4.351 | 8.344 |
| SICILIA | 8.583 | 10.553 | 19.136 |
| SARDEGNA | 3.963 | 4.381 | 8.344 |
| Totale | 84.986 | 100.910 | 185.896 |

**TAV. 56 DISTRIBUZIONE DEGLI INVALIDI TOTALI PER
SESSO E ANNO DI DECORRENZA:**

BENEFICIARI DI SOLA PENSIONE

| Anno di decorrenza | Maschi | Femmine | Totale |
|-------------------------------|---------------|----------------|----------------|
| fino al 1989 | 12.601 | 12.225 | 24.826 |
| 1990 | 938 | 897 | 1.835 |
| 1991 | 1.169 | 1.118 | 2.287 |
| 1992 | 1.200 | 1.124 | 2.324 |
| 1993 | 1.341 | 1.308 | 2.649 |
| 1994 | 1.467 | 1.341 | 2.808 |
| 1995 | 1.724 | 1.538 | 3.262 |
| 1996 | 1.970 | 1.968 | 3.938 |
| 1997 | 2.532 | 2.270 | 4.802 |
| 1998 | 3.233 | 2.895 | 6.128 |
| 1999 | 2.933 | 2.845 | 5.778 |
| 2000 | 3.141 | 3.268 | 6.409 |
| 2001 | 3.418 | 3.686 | 7.104 |
| 2002 | 3.887 | 3.990 | 7.877 |
| 2003 | 4.376 | 4.653 | 9.029 |
| 2004 | 4.997 | 5.684 | 10.681 |
| 2005 | 6.133 | 7.932 | 14.065 |
| 2006 | 6.788 | 9.622 | 16.410 |
| 2007 | 8.121 | 11.908 | 20.029 |
| 2008 | 8.460 | 13.258 | 21.718 |
| 2009 | 4.557 | 7.380 | 11.937 |
| Totale | 84.986 | 100.910 | 185.896 |

**TAV. 57 DISTRIBUZIONE DEGLI INVALIDI TOTALI PER
SESSO E CLASSE D'ETÀ:**

BENEFICIARI DI SOLA INDENNITÀ

| Classe di età | Maschi | Femmine | Complesso |
|----------------------|----------------|----------------|------------------|
| 0-19 | 31.135 | 20.785 | 51.920 |
| 20-29 | 1.260 | 898 | 2.158 |
| 30-39 | 1.555 | 982 | 2.537 |
| 40-49 | 3.363 | 2.125 | 5.488 |
| 50-59 | 7.873 | 5.001 | 12.874 |
| 60-69 | 41.973 | 43.019 | 84.992 |
| 70-79 | 121.967 | 198.990 | 320.957 |
| 80-89 | 167.169 | 476.760 | 643.929 |
| 90 e oltre | 48.087 | 203.862 | 251.949 |
| Tutte le età | 424.382 | 952.422 | 1.376.804 |

**INVALIDI TOTALI: BENEFICIARI DI SOLA INDENNITÀ.
RIPARTIZIONE PER SESSO**

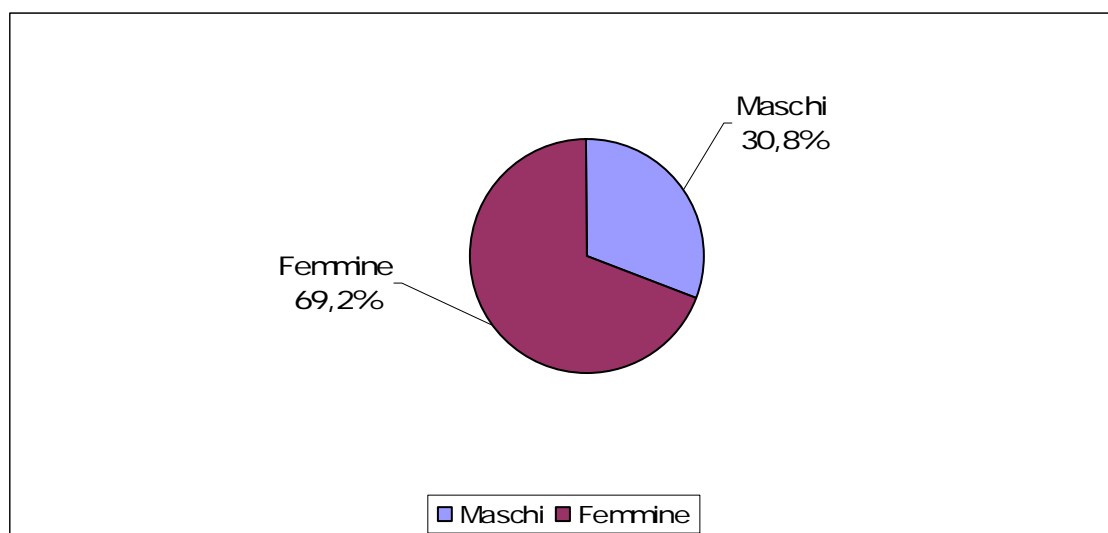

**TAV. 58 DISTRIBUZIONE DEGLI INVALIDI TOTALI PER
SESSO E REGIONE:**

BENEFICIARI DI SOLA INDENNITÀ

| Regioni | Maschi | Femmine | Totale |
|-----------------------|----------------|----------------|------------------|
| PIEMONTE | 24.513 | 61.095 | 85.608 |
| LOMBARDIA | 53.132 | 129.983 | 183.115 |
| LIGURIA | 12.437 | 31.839 | 44.276 |
| VENETO | 26.885 | 67.036 | 93.921 |
| FRIULI VENEZIA GIULIA | 8.362 | 22.722 | 31.084 |
| EMILIA ROMAGNA | 29.456 | 71.030 | 100.486 |
| TOSCANA | 25.964 | 64.272 | 90.236 |
| UMBRIA | 12.151 | 27.349 | 39.500 |
| MARCHE | 13.649 | 31.451 | 45.100 |
| LAZIO | 43.612 | 92.163 | 135.775 |
| ABRUZZO | 11.983 | 25.394 | 37.377 |
| MOLISE | 2.515 | 5.125 | 7.640 |
| CAMPANIA | 49.349 | 101.349 | 150.698 |
| PUGLIA | 33.221 | 67.926 | 101.147 |
| BASILICATA | 4.765 | 9.005 | 13.770 |
| CALABRIA | 21.010 | 41.025 | 62.035 |
| SICILIA | 36.551 | 72.308 | 108.859 |
| SARDEGNA | 14.827 | 31.350 | 46.177 |
| Totale | 424.382 | 952.422 | 1.376.804 |

**TAV. 59 DISTRIBUZIONE DEGLI INVALIDI TOTALI PER
SESSO E ANNO DI DECORRENZA:**

BENEFICIARI DI SOLA INDENNITÀ

| Anno di decorrenza | Maschi | Femmine | Totale |
|---------------------------|----------------|----------------|------------------|
| fino al 1989 | 21.677 | 41.974 | 63.651 |
| 1990 | 1.633 | 3.428 | 5.061 |
| 1991 | 2.070 | 4.320 | 6.390 |
| 1992 | 2.451 | 5.035 | 7.486 |
| 1993 | 3.057 | 5.618 | 8.675 |
| 1994 | 3.133 | 5.556 | 8.689 |
| 1995 | 3.505 | 6.126 | 9.631 |
| 1996 | 4.498 | 7.792 | 12.290 |
| 1997 | 5.913 | 10.650 | 16.563 |
| 1998 | 8.277 | 15.036 | 23.313 |
| 1999 | 8.963 | 18.724 | 27.687 |
| 2000 | 11.284 | 26.612 | 37.896 |
| 2001 | 13.864 | 35.755 | 49.619 |
| 2002 | 18.197 | 48.562 | 66.759 |
| 2003 | 22.826 | 61.504 | 84.330 |
| 2004 | 30.282 | 81.069 | 111.351 |
| 2005 | 39.772 | 101.859 | 141.631 |
| 2006 | 50.631 | 123.309 | 173.940 |
| 2007 | 64.209 | 144.463 | 208.672 |
| 2008 | 73.696 | 147.348 | 221.044 |
| 2009 | 34.444 | 57.682 | 92.126 |
| Totale | 424.382 | 952.422 | 1.376.804 |

**TAV. 60 DISTRIBUZIONE DEGLI INVALIDI TOTALI PER
SESSO E CLASSE D'ETÀ:**

BENEFICIARI DI PENSIONE E INDENNITÀ

| Classe di età (c) | Maschi | Femmine | Complesso |
|------------------------------|----------------|----------------|------------------|
| 0-19 | 1.820 | 1.299 | 3.119 |
| 20-29 | 19.513 | 13.578 | 33.091 |
| 30-39 | 29.038 | 22.247 | 51.285 |
| 40-49 | 36.041 | 32.192 | 68.233 |
| 50-59 | 33.407 | 37.371 | 70.778 |
| 60-64 | 19.131 | 25.624 | 44.755 |
| Tutte le età | 138.950 | 132.311 | 271.261 |

**RIPARTIZIONE DEGLI INVALIDI TOTALI PER SESSO
BENEFICIARI DI PENSIONE E INDENNITÀ**

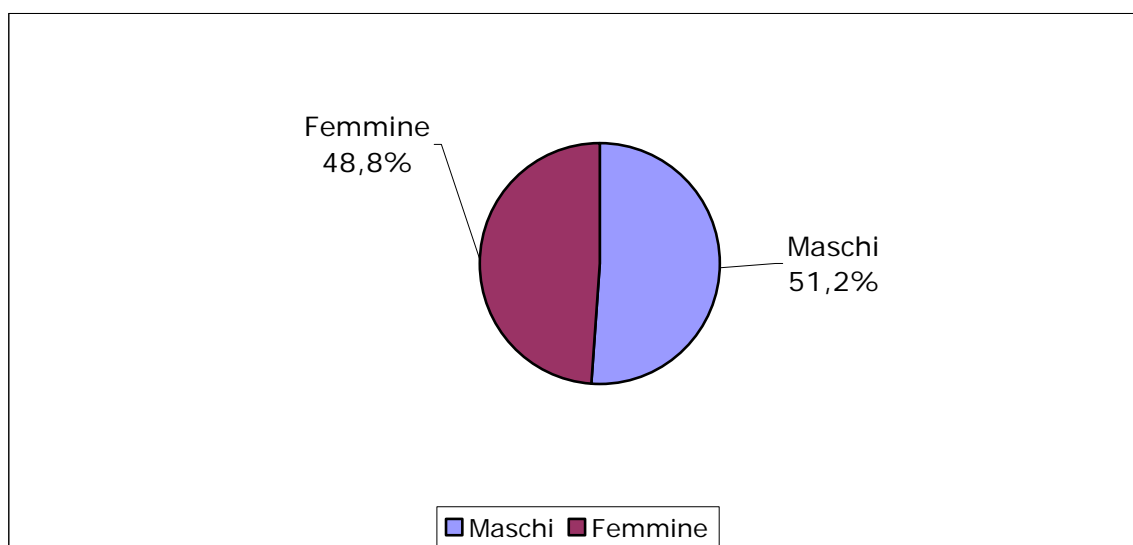

^(c) Si ricorda che, per gli invalidi totali, al compimento del sessantacinquesimo anno di età da parte del beneficiario, la pensione di invalidità civile è trasformata in pensione sociale e, pertanto, fa riferimento ad un'altra gestione.

Tomo III

Pagina 745 di 746

| Regioni | Maschi | Femmine | Totale |
|-----------------------|----------------|----------------|----------------|
| PIEMONTE | 7.344 | 6.995 | 14.339 |
| LOMBARDIA | 17.066 | 16.462 | 33.528 |
| LIGURIA | 3.329 | 3.175 | 6.504 |
| VENETO | 8.324 | 7.933 | 16.257 |
| FRIULI VENEZIA GIULIA | 2.048 | 2.127 | 4.175 |
| EMILIA ROMAGNA | 6.917 | 6.785 | 13.702 |
| TOSCANA | 6.774 | 6.532 | 13.306 |
| UMBRIA | 1.988 | 2.141 | 4.129 |
| MARCHE | 3.046 | 2.920 | 5.966 |
| LAZIO | 15.525 | 14.912 | 30.437 |
| ABRUZZO | 3.612 | 3.329 | 6.941 |
| MOLISE | 768 | 836 | 1.604 |
| CAMPANIA | 20.157 | 19.116 | 39.273 |
| PUGLIA | 11.650 | 11.314 | 22.964 |
| BASILICATA | 1.410 | 1.367 | 2.777 |
| CALABRIA | 7.834 | 6.871 | 14.705 |
| SICILIA | 13.840 | 12.927 | 26.767 |
| SARDEGNA | 7.318 | 6.569 | 13.887 |
| Totale | 138.950 | 132.311 | 271.261 |

**TAV. 62 DISTRIBUZIONE DEGLI INVALIDI TOTALI PER
SESSO E ANNO DI DECORRENZA:**

BENEFICIARI DI PENSIONE E INDENNITÀ

| Anno di decorrenza | Maschi | Femmine | Totale |
|---------------------------|----------------|----------------|----------------|
| fino al 1989 | 66.108 | 60.655 | 126.763 |
| 1990 | 3.557 | 2.973 | 6.530 |
| 1991 | 3.566 | 3.059 | 6.625 |
| 1992 | 3.171 | 2.673 | 5.844 |
| 1993 | 3.110 | 2.593 | 5.703 |
| 1994 | 2.807 | 2.415 | 5.222 |
| 1995 | 3.139 | 2.646 | 5.785 |
| 1996 | 3.516 | 2.765 | 6.281 |
| 1997 | 3.899 | 3.456 | 7.355 |
| 1998 | 5.176 | 4.542 | 9.718 |
| 1999 | 3.609 | 3.417 | 7.026 |
| 2000 | 3.516 | 3.584 | 7.100 |
| 2001 | 3.527 | 3.614 | 7.141 |
| 2002 | 3.508 | 3.786 | 7.294 |
| 2003 | 3.545 | 3.855 | 7.400 |
| 2004 | 3.740 | 4.007 | 7.747 |
| 2005 | 3.870 | 4.190 | 8.060 |
| 2006 | 3.811 | 4.278 | 8.089 |
| 2007 | 4.213 | 4.492 | 8.705 |
| 2008 | 4.624 | 5.307 | 9.931 |
| 2009 | 2.938 | 4.004 | 6.942 |
| Totale | 138.950 | 132.311 | 271.261 |