

## NOTA INTEGRATIVA

### **CRITERI DI VALUTAZIONE UTILIZZATI NELLA REDAZIONE DEL RENDICONTO GENERALE**

Il Rendiconto Generale per l'anno 2007 è stato predisposto ai sensi del Regolamento di Amministrazione e Contabilità dell'Ente adottato dal Consiglio di Amministrazione con Delibera n. 71 del 7 dicembre 2006 in attuazione del D.P.R. 27 febbraio 2003 n. 97 (Regolamento concernente l'amministrazione e la contabilità degli enti pubblici di cui alla legge 20 marzo 1975, n. 70) recependo le indicazioni dei Ministeri Vigilanti.

I documenti che costituiscono il Rendiconto Generale sono i seguenti:

- Rendiconto finanziario decisionale
- Rendiconto finanziario gestionale
- Conto economico
- Quadro di riclassificazione dei risultati economici
- Stato patrimoniale
- Situazione amministrativa

Come previsto dal Regolamento di Amministrazione e Contabilità dell'Ente tutti gli elaborati previsti sono presentati anche separatamente per i due fondi pensionistici gestiti dall'Ente (Fondo per i Lavoratori dello Spettacolo e per gli Sportivi Professionisti) allo scopo di esporre le relative evidenze finanziarie, economiche, patrimoniali e amministrative.

Il Rendiconto finanziario decisionale, secondo lo schema previsto dal D.P.R. 97/2003, evidenzia le risultanze finanziarie dell'esercizio 2007 affiancando ad esse le risultanze relative all'esercizio 2006. In particolare, l'elaborato espone, per quanto riguarda le Entrate, i residui attivi all'inizio dell'anno, gli accertamenti effettuati nel corso dell'esercizio e le riscossioni complessive (sia in conto competenza che in conto residui) avvenute nel corso dell'anno, e, per quanto riguarda le Uscite, i residui passivi all'inizio dell'anno, gli impegni di spesa assunti nel corso dell'esercizio e i pagamenti complessivi (sia in conto competenza che in conto residui) avvenuti nel corso dell'anno ordinati per anno di provenienza e per totale di ogni capitolo e, quindi, le risultanze finali al termine dell'esercizio.

Il Rendiconto finanziario decisionale, analogamente al Preventivo finanziario decisionale, è articolato, sia per le entrate che per le uscite, in quattro Aree che riassumono gli stanziamenti dei Centri di responsabilità presenti sul preventivo gestionale:

- A) Direzione Generale (comprendente gli stanziamenti dei seguenti Centri di responsabilità: Ufficio del Direttore Generale, Direzione di supporto agli Organi, Direzione sistemi informativi e comunicazione, Consulenza legale, Ufficio gare approvvigionamenti e manutenzioni, e di tutte le Sedi periferiche);
- B) Area Prestazioni e Contributi;
- C) Area Affari Generali e del Personale;
- D) Area Contabilità e Finanze.

Al Rendiconto finanziario decisionale sono allegate, per uno scopo di sintesi, delle schede che riassumono, per totali di categoria, le risultanze complessive dell'esercizio 2007 confrontate con quelle dell'esercizio 2006. Le schede espongono, per quanto riguarda le Entrate, accertamenti, riscossioni di competenza, riscossioni complessive (competenza più residui), riscossioni dei residui, e, per quanto riguarda le Uscite, somme impegnate, pagamenti di competenza, pagamenti complessivi (competenza più residui), pagamenti dei residui. Per ogni voce sono anche indicate le differenze, sia in valore assoluto che in percentuale, tra l'esercizio 2006 e l'esercizio 2007.

Il Rendiconto finanziario gestionale, analogamente al Preventivo finanziario gestionale, espone, sia per le Entrate che per le Uscite, le risultanze della gestione finanziaria riferita ai Centri di responsabilità amministrativa di secondo livello, evidenziando i dati relativi alla competenza, ai residui e alla cassa.

Il Rendiconto Generale dell'Ente relativo all'esercizio 2007 evidenzia, per quanto concerne il rendiconto finanziario, entrate accertate per complessivi € 1.501,3 milioni e uscite impegnate per complessivi € 1.223,1 milioni, esponendo quindi un avanzo finanziario di € 278,2 milioni.

Nell'ambito delle uscite impegnate nel corso del 2007, si registra l'impiego di risorse finanziarie per investimenti effettuato in conformità ai criteri e limiti contenuti nell'apposito piano di investimento approvato dal Ministero del Lavoro e delle politiche sociali, per un ammontare pari a € 33,796 milioni nonché, in ossequio alle

osservazioni del Collegio dei sindaci, condivise dalla Corte dei Conti, volte a contenere i "potenziali rischi sistemici e operativi associati all'attività degli hedge funds" , il reinvestimento degli impieghi e dei relativi proventi derivanti dalla liquidazione sia degli investimenti presenti nel portafoglio dell'Ente in quote di fondi di hedge, sia degli impieghi in gestioni non più in linea con l'asset allocation strategica assunta a riferimento dall'Ente per complessivi 77,158 milioni di euro(76,0 + 1,158). Le azioni per l'attuazione sia degli investimenti autorizzati che delle dismissioni sopra descritte sono state avviate con l'ordine di liquidazione degli assets nel 2007, la cui disponibilità si è

### CONSISTENZA DELLE ATTIVITA' MOBILIARI E.N.P.A.L.S.

Composizione del portafoglio mobiliare\*  
(valori di mercato al 31 dicembre 2007)

	Parziale	%	Totale	%
<b>Attività liquide:</b>			<b>148.817.552,29</b>	<b>9,08%</b>
Depositi bancari (BNL)	106.246.196,25	6,48%		
Depositi postali	327.390,03	0,02%		
Monetario	42.243.966,01	2,58%		
<b>Attività liquide Tesoreria Centrale:</b>			<b>763.536.718,35</b>	<b>46,60%</b>
Depositi vincoli Tesoreria Centrale	84.435.220,08	5,15%		
Depositi infruttiferi Tesoreria Centrale	679.101.498,27	41,45%		
<b>Pronti contro termine</b>			<b>0,00</b>	<b>0,00%</b>
<b>Titoli obbligazionari</b>			<b>376.118.837,29</b>	<b>22,95%</b>
Obbligazioni Governative Nazionali	138.663.945,15	8,46%		
Obbligazioni Governative Euro	93.482.655,66	5,71%		
Obbligazioni Governative extra Euro	43.560.547,88	2,66%		
Obbligazioni Corporate Nazionali	13.602.457,96	0,83%		
Obbligazioni Corporate Euro	43.017.694,23	2,63%		
Obbligazioni Corporate extra Euro	43.791.536,41	2,67%		
<b>Azioni e partecipazioni</b>			<b>100.710.735,66</b>	<b>6,15%</b>
Euro	50.953.536,08	3,11%		
Extra Euro	42.471.953,08	2,59%		
Azioni Fimit	7.285.246,50	0,44%		
<b>Altri investimenti</b>			<b>249.375.384,11</b>	<b>15,22%</b>
Quote di fondi immobiliari	173.173.943,00	10,57%		
Alternativi	76.201.441,11	4,65%		
<b>Totale Generale</b>	<b>1.638.559.227,70</b>	<b>100,00%</b>	<b>1.638.559.227,70</b>	<b>100,00%</b>

\*:La presente tabella comprende tutte le attività patrimoniali dell'Ente, incluse le disponibilità presso i conti correnti di tesoreria unica.

completata nel 2008. Pertanto, alla fine dell'esercizio 2007, la consistenza del patrimonio mobiliare complessivo dell'Enpals, valutato ai prezzi di mercato, rispetto al 2006, cresce di 345 milioni di euro passando da 1,294 a 1,639 miliardi di euro(+2,7%). Tale considerevole risultato è dovuto per 329 milioni di euro all'incremento dell'avanzo di cassa e per 16,4 milioni di euro ai rendimenti degli investimenti mobiliari. Tale risultato sarebbe stato anche migliore se l'Ente avesse potuto investire tutte le sue disponibilità che, invece, sono andate ad aumentare le giacenze infruttifere di interessi presso la tesoreria centrale statale che passano così dal 41,9% del totale del 2006 al 53,1% della fine del 2007. Ciò senza alcun beneficio per i conti delle Amministrazioni pubbliche essendo la redditività media degli investimenti dell'ENPALS superiore al costo medio netto della copertura con debito pubblico del fabbisogno statale.

Ci si augura che i risultati ottenuti sugli impieghi realizzati dall'Ente induca il Ministero dell'economia a riconsiderare il *plafond* per gli investimenti autorizzato al momento dell'inclusione dell'Ente tra i soggetti obbligati a detenere le disponibilità liquide presso la tesoreria centrale statale. Tali limiti, infatti, non sono più adeguati né agli interessi dell'Ente, né al superiore interesse collettivo.

Alle attività patrimoniali mobiliari dell'Ente deve essere poi aggiunta la consistenza del patrimonio immobiliare istituzionale, che come si dirà più avanti, ammonta a 43,305.999 milioni di euro.

Con il Rendiconto Generale 2007 è stato realizzato l'adeguamento delle risultanze finanziarie economiche e patrimoniali agli effetti prodotti dai procedimenti di cartolarizzazione degli immobili e dalla ricognizione del patrimonio immobiliare rimasto in proprietà dell'Enpals. In particolare, si ricorda che con il decreto legge 25 settembre 2001, n. 351, convertito con modificazioni nella legge 23 novembre 2001, n. 410 recante disposizioni urgenti in materia di privatizzazione e valorizzazione del patrimonio immobiliare pubblico e di sviluppo dei fondi comuni di investimento, furono avviate le procedure di cartolarizzazione del patrimonio immobiliare pubblico.

I provvedimenti fondamentali che hanno disciplinato le operazioni di dismissione del patrimonio immobiliare dell'Ente(SCIP 1 e SCIP 2) hanno riguardato: l'individuazione degli immobili attraverso decreti dell'Agenzia del Demanio(Decreto dell'Agenzia del Demanio 28 novembre 2001; Decreto dell'Agenzia del Demanio 2 ottobre 2002; Decreto dell'Agenzia del Demanio 5 novembre 2002) e il loro trasferimento alla società SCIP srl attraverso decreti interministeriali(D.l. 30 novembre 2001; D.l. 5 novembre 2002).

Successivamente, con decreti del MEF del 31 maggio 2002 e del 9 aprile 2003 sono stati riconosciuti a titolo definitivo all'Ente (con appostamenti su appositi conti correnti n. 20368 e 20369 presso la tesoreria centrale) i controvalori degli immobili conferiti per importi rispettivamente pari a € 28.919.504,40 e a € 48.381.504,79 per un totale complessivo pari, pertanto, a € 77.300641,19.

A seguito dell'individuazione e del trasferimento dei beni immobili di proprietà dell'Ente alla società di cartolarizzazione immobili pubblici S.r.l., si è reso necessario verificare e aggiornare, al 31 dicembre 2007, la consistenza del patrimonio immobiliare costituito da fabbricati e terreni, rimasti nella piena proprietà dell'Ente in quanto non inseriti, per la loro finalità istituzionale, nei provvedimenti di cartolarizzazione.

Nel procedere con le operazioni di "ricognizione e valorizzazione", è emerso un disallineamento fra i valori caratterizzato dalle seguenti problematiche:

- a) assenza di una vera e propria verifica della consistenza fisica che consentisse di distinguere fra beni ancora di proprietà dell'Ente, beni cartolarizzati e già ceduti, beni soggetti a cartolarizzazione ma ancora in possesso dell'Ente;
- b) mancata rispondenza, fra valori contabili e valori di inventario, sia per quanto concerne i dati storici, sia per le quote di ammortamento, ma anche soprattutto per i costi capitalizzati di ampliamento e di manutenzione straordinaria che hanno allungato la vita utile di detti beni immobili;
- c) impossibilità di suddividere il valore complessivo dei beni immobili, iscritto in stato patrimoniale, fra le singole unità immobiliari facenti parte dei fabbricati inventariati.

Ne è conseguita la scelta di procedere, ex art. 54, comma 2 del D.P.R. 97/2003, ad una "ricognizione e valorizzazione" ex novo di tutti i beni immobili, poiché qualsiasi altra scelta si sarebbe rivelata impraticabile o infruttifera.

In particolare, si sottolineano i criteri di valorizzazione utilizzati per individuare il valore normale utilizzando i coefficienti moltiplicatori della rendita catastale previsti dalla vigente normativa tributaria ai fini dell'ICI – Imposta Comunale sugli Immobili.

Tale decisione è stata assunta per i seguenti motivi:

1. "la normativa vigente prevede che la valutazione delle immobilizzazioni materiali debba essere effettuata con il criterio del costo storico a meno delle rivalutazioni

effettuate ai sensi dell'art. 54 del DPR 97 del 2003"; ossia, come letteralmente previsto dal comma 2 del menzionato articolo, in sede di "ricognizione e valutazione ed al conseguente rinnovo degli inventari". Ebbene, si è ritenuto che tale rivalutazione fosse praticabile solo nel momento in cui fossero adottati criteri differenti da quelli del costo storico, altrimenti sarebbero stati riconfermati i medesimi valori. Ciò con l'obiettivo di conferire ai beni oggetto di ricognizione un "valore normale" certamente più aderente alla "rappresentazione veritiera e corretta" di quanto non sia quello risultante dalle scritture contabili;

2. diverse sono le definizioni di "valore normale" molte delle quali rinvenibili nella disciplina fiscale sui redditi di impresa e sull'IVA (rispettivamente art. 9, comma 3, del DPR 917/1986 nonché art. 14, comma 3, del DPR 633/1972) e, pertanto, non applicabili all'attività di previdenza svolta da un ente pubblico non economico quale è l'ENPALS. Tali definizioni, però, fanno tutte riferimento, "in quanto possibile", alla nozione di prezzo di mercato e, laddove ciò non sia possibile, a valori stimati con diversi criteri. La stessa Agenzia delle Entrate prevede che *"Deve ritenersi consentita una rivalutazione che si attesti ad un livello intermedio compreso tra il valore economico del bene e quello di libro risultante alla chiusura dell'esercizio di riferimento, a condizione tuttavia che, come previsto dall'art. 4, comma 8, del decreto ministeriale n.162/2001, siano adottati criteri uniformi per tutti i beni appartenenti alla medesima categoria omogenea(anche se diversi dai criteri adottati per la rivalutazione di beni relativi ad altre categorie). In pratica è possibile un utilizzo indifferenziato di diversi criteri di rivalutazione, ferma restando la necessità di un'uniforme distribuzione dei maggiori valori sui beni compresi nella medesima categoria, entro il limite del valore economico ad essi attribuibile"* (Circolare n. 18/E del 13.6.2006). Inoltre, l'utilizzo del criterio "valore di mercato" avrebbe richiesto perizie estimative certamente molto dispendiose;

3. tenendo conto che l'art. 54, comma 2 del DPR 97/2003 fa specifico riferimento ai criteri di cui all'allegato 14, nel rispetto della normativa fiscale, è stata utilizzata la nozione di "valore normale" determinato con il "sistema automatico", rinvenibile nell'allegato 14 del DPR 97/2003 (pag. 106 del S.O alla G.U. del 6/5/2003) laddove si definiscono i criteri per la stima degli immobili acquisiti dall'ente a titolo gratuito. Letteralmente viene disposto che *"il valore normale si determina col sistema automatico in base ai coefficienti moltiplicatori della rendita catastale previsti dalla vigente normativa tributaria ai fini dell'ICI – Imposta Comunale sugli Immobili.*

*Qualora vi sia un sensibile divario fra valore di mercato e valore determinato col procedimento automatico è necessario far ricorso alla stima peritale dell'esperto nominato dal Presidente del Tribunale".* L'Amministrazione, quindi, ha ritenuto che la differenza di valore non fosse tale da giustificare l'esborso necessario per l'ottenimento di stime peritali;

4. i valori così acquisiti sono riferiti alle singole unità immobiliari, cosa precedentemente impossibile, e sono "onnicomprensivi", ossia tengono conto sia dello stato d'uso, sia della stimata residua vita utile, sia degli ammortamenti già effettuati, sia delle diverse opere di ampliamento e manutenzione straordinaria succedutesi dall'acquisizione del bene sino al 31/12/2007, data di riferimento della ricognizione e valorizzazione. Come è noto, infatti i costi di ampliamento e manutenzione straordinaria si "capitalizzano" andando ad aumentare il c.d. "valore di carico", ossia l'importo originariamente iscritto in contabilità a seguito dell'acquisizione del bene. Detto maggior valore continua ad essere ammortizzato "con i criteri precedentemente applicati al costo originario" come previsto dai principi contabili;
5. L'Amministrazione, infatti, intende procedere all'ammortamento di detti valori mantenendo i medesimi criteri precedentemente applicati. Ritenere interamente ammortizzati i beni acquisiti da più di 50 anni sarebbe lesivo della "rappresentazione veritiera e corretta" per i seguenti motivi:
  - a. ometterebbe le spese di ampliamento e manutenzione straordinaria sostenute sui singoli beni negli anni precedenti alla ricognizione;
  - b. modificherebbe la stimata residua vita utile, ipotizzandola pari a zero;
  - c. sarebbe incoerente con le finalità della stessa ricognizione e valorizzazione dei beni, di cui all'art. 54, comma 2, del DPR 97/2003.

Tale soluzione, fra l'altro, è fra quelle consentite dalla stessa Agenzia delle Entrate (Circolare n. 18/E del 13.6.2006, paragrafo 1.4);

6. la plusvalenza derivante dalle operazioni di cartolarizzazione sarà determinabile solo a completamento delle stesse, cioè quando si sarà a conoscenza dell'intero importo incassato, da confrontarsi con il costo storico al netto degli ammortamenti.

Si è pervenuti, così, alla determinazione del valore complessivo dei fabbricati e dei terreni che al 31.12.2007 sono di proprietà dell'Ente, valore ammontante a € 43.952.226,99, con esclusione degli immobili inseriti nelle procedure di cartolarizzazione Scip 1 e Scip 2. Tale importo corrisponde alla somma dei valori distinti per singole unità immobiliari ed onnicomprensivi, ossia espressivi sia dello stato d'uso, sia della stimata vita utile, sia degli ammortamenti già effettuati, sia delle diverse opere di ampliamento e manutenzione straordinaria succedutesi fino al 31.12.2007.

I valori relativi agli immobili strumentali, che, rideterminati nel modo descritto, ammontano a € 32.311.372,65, vanno sottoposti ad ammortamento, a partire dal 2007, utilizzando i criteri (aliquota del 2 %) precedentemente applicati al costo originario, con esclusione dei terreni e dei fabbricati con destinazione d'uso diversa da quella istituzionale. L'ammontare complessivo dell'ammortamento da applicare per il 2007 ai soli immobili strumentali è pari a € 646.227,45.

Pertanto, nell'attivo dello stato patrimoniale, al 31.12.2007, deve essere iscritto il valore complessivo di € 43.305.999,54 (43.952.226,99 meno 646.227,45) corrispondente agli immobili e ai terreni ancora in proprietà dell'Ente.

Ciò determina una riduzione di € 16.634.948,66 del valore degli immobili iscritto nello stato patrimoniale, importo risultante dalla differenza tra il valore contabile al 31.12.2007 di € 59.940.948,20 (costituito dal valore al 31 dicembre 2006 per € 58.985.561,73 – comprensivo anche dei beni inseriti nei provvedimenti di cartolarizzazione – più il valore di € 1.601.613,92 relativo ai lavori di ristrutturazione effettuati durante il 2007 meno l'ammortamento praticato per il 2007 per € 646.227,45) e il nuovo valore di € 43.305.999,54, come già detto "onnicomprensivo" al 31.12.2007, corrispondente alla ricognizione e valorizzazione effettuata al netto dell'ammortamento praticato per il 2007.

La differenza tra l'importo di € 59.940.948,20 e l'importo di € 43.305.999,54 , pari a € 16.634.948,66, costituisce la complessiva riduzione del valore degli immobili iscritto nello stato patrimoniale al 31 dicembre 2007.



Si è reso, altresì, necessario contabilizzare nel rendiconto finanziario 2007 le somme che per effetto dei decreti del MEF del 31 maggio 2002 e del 9 aprile 2003 sono state versate sull'apposito conto corrente (n. 20366) intestato all'Enpals presso la Tesoreria Centrale della Banca d' Italia. Tali somme, alla data del 31 dicembre 2007, comprensive degli interessi maturati, ammontano complessivamente a € 84.435.220,08. Tale importo risulta vincolato e non fruibile da parte dell'Ente fino a conclusione delle operazioni di vendita di tutti i beni soggetti a cartolarizzazione.

Detti importi, che vengono riportati fra i residui attivi, risultano così costituiti:

- a) € 77.300.641,23 quali somme complessivamente corrisposte come controvalore degli immobili inclusi nei provvedimenti di cartolarizzazione;
- b) € 6.857.404,17 a titolo di interessi;
- c) € 277.174,68 a titolo di corrispettivi sulle vendite effettuate.

Poiché, al 31 dicembre 2006, risultava iscritto nell'attivo patrimoniale dell'Ente un residuo attivo per alienazione di immobili (sorto in parte nel 2001 e in parte nel 2002) per complessivi € 39.296.034,64, ne consegue che sono stati assunti, sull'esercizio 2007, i seguenti ulteriori accertamenti di entrata:

- a) € 38.004.606,59 sul capitolo 13411001, a titolo di alienazione immobili;
- b) € 6.857.404,17 sul capitolo 9308010, a titolo di interessi;
- c) € 277.174,68 sul capitolo 13307031, a titolo di corrispettivi sulle vendite effettuate.

L'accertamento di € 38.004.606,59 sul capitolo 13411001, a titolo di alienazione immobili, meno l'importo di € 16.634.948,66, corrispondente alla diminuzione dell'attivo in stato patrimoniale di cui si è detto prima, costituisce per la differenza di € 21.369.657,93 il risultato derivante dalla "ricognizione e valorizzazione", e viene evidenziato nella voce "riserve di rivalutazione" inserita nel patrimonio netto dello stato patrimoniale del Rendiconto Generale 2007.

Infine, nei conti d'ordine dello stato patrimoniale 2007 è stato iscritto l'importo di € 9.846.303,93 che corrisponde al valore degli immobili inseriti nei decreti di cartolarizzazione Scip 1 e Scip 2 ma per i quali, alla data del 31 dicembre 2007, non è ancora avvenuta la compravendita.

## **ANALISI DELLE VOCI DEL CONTO DI BILANCIO**

### **1) ENTRATE**

#### Entrate correnti

Le entrate correnti accertate nel corso dell'esercizio, pari a € 1.212,9 milioni (oltre l'80 per cento del totale delle entrate) si riferiscono essenzialmente a entrate contributive, che ammontano nel complesso a € 1.089,1 milioni di cui € 1.086,5 riferite ai capitoli inerenti il versamento dei contributi dei singoli fondi con i relativi proventi accessori.

I contributi di competenza accertati nel corso dell'esercizio 2007 sono stati complessivamente pari a € 1.086,2 milioni di Euro, dei quali 987,3 relativi al fondo pensioni lavoratori dello spettacolo e 98,9 a quello degli sportivi professionisti. La tabella ed il grafico seguente mostrano rispettivamente il volume ed il trend di crescita dei predetti contributi nell'arco degli ultimi sei anni.

#### **Contributi di competenza accertati**

*(dati in milioni di Euro)*

<b>Fondo pensioni</b>	<b>2002</b>	<b>2003</b>	<b>2004</b>	<b>2005</b>	<b>2006</b>	<b>2007</b>
Fondo pensioni lavoratori spettacolo	703,8	757,9	783,4	868,3	909,6	987,3
Fondo pensioni sportivi professionisti	67,4	74,2	71,1	83,6	86,0	98,9
<b>TOTALE</b>	<b>771,4</b>	<b>832,1</b>	<b>854,5</b>	<b>951,9</b>	<b>995,6</b>	<b>1.086,2</b>

*N.B.: al fine di preservare, sul piano sostanziale, l'omogeneità delle informazioni poste a confronto, il dato relativo all'anno 2003 non tiene conto dei contributi accertati riconducibili all'operazione di riaccertamento dei residui attivi del fondo pensioni lavoratori dello spettacolo (€ 125,9 ml. di euro) effettuata nel corso del medesimo anno.*

Si noti come, non solo nel corso del 2007, l'Ente abbia registrato, per entrambe le gestioni, elevati incrementi delle entrate contributive, ben oltre l'incremento medio nominale del Prodotto interno lordo: nell'ultimo quadriennio l'incremento medio annuo delle entrate contributive(+6,9%) è stato quasi doppio a quello registrato dal Pil(+3,6%). Il significativo trend di crescita dei contributi accertati, che risulta in linea con l'incremento degli incassi per contributi di competenza, è riconducibile, in larga parte all'intensificazione dell'attività di contrasto dei fenomeni di omissione ed evasione contributiva, sia sul piano amministrativo, sia quello ispettivo.

### **Fondo pensioni lavoratori spettacolo. Variazione dei contributi di competenza accertati**

*(in percentuale rispetto al dato dell'anno precedente)*

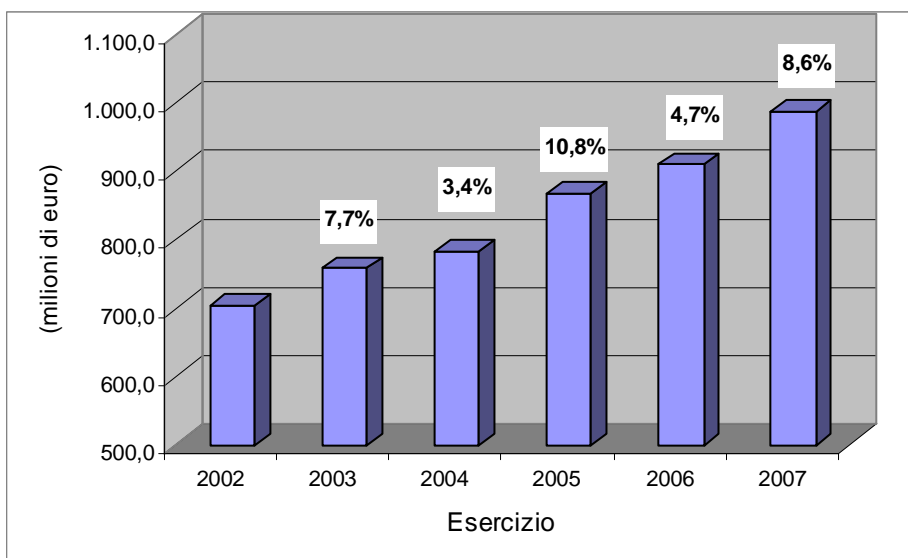

### **Fondo pensioni sportivi professionisti. Variazione dei contributi di competenza accertati**

*(in percentuale rispetto al dato dell'anno precedente)*

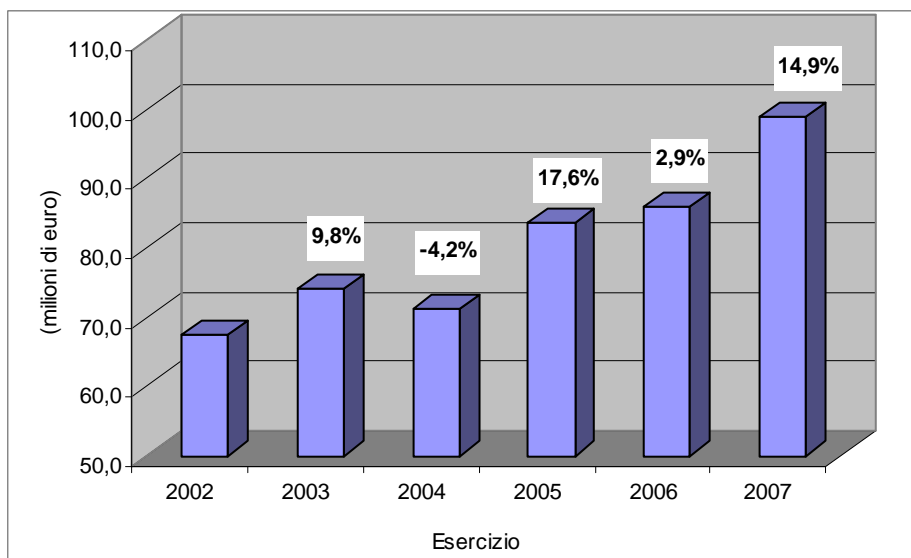

Detta attività, da un lato ha indotto le imprese a regolarizzare le situazioni di omissione ed evasione contributiva accertate nel 2007 e relative a periodi contributivi precedenti (ciò trova riscontro anche dalle informazioni desunte dai modelli di pagamento dei contributi F24/I24, che mettono in evidenza come una quota apprezzabile degli incassi totali del 2007 risulti relativa a periodi contributivi pregressi), dall'altro ha favorito la diffusione di comportamenti, da parte delle imprese, maggiormente improntati al rispetto degli obblighi contributivi.

### ***Incassi dell'anno relativi a periodi contributivi pregressi***

*(dati in milioni di Euro)*

<b>Fondo pensioni</b>	<b>2004</b>	<b>2005</b>	<b>2006</b>	<b>2007</b>
Fondo pensioni lavoratori spettacolo	25,0	37,6	40,7	37,7
Fondo pensioni sportivi professionisti	8,4	9,8	9,2	6,3
<b>TOTALE</b>	<b>33,5</b>	<b>47,4</b>	<b>50,0</b>	<b>44,0</b>

Con riguardo all'attività di accertamento di natura amministrativa, l'incremento dell'efficacia delle azioni di accertamento deriva dal perfezionamento delle metodologie di analisi e dall'utilizzo delle nuove norme in materia di responsabilità solidale delle imprese appaltanti in relazione agli obblighi contributivi delle ditte appaltatrici. L'intensificazione dell'attività di accertamento è indubbiamente riconducibile anche al processo di riqualificazione del personale delle sedi periferiche dell'Ente – in atto anche nell'anno in corso – che ha reso disponibile un maggior numero di risorse professionali da impiegare nell'attività di controllo della regolarità contributiva delle imprese e di recupero dei crediti.

A dare impulso allo svolgimento dell'attività ispettiva ha, inoltre, contribuito la maggiore disponibilità di informazioni (nel corso del 2007 sono pervenute oltre 5.000 segnalazioni di accesso sui luoghi di lavoro da parte della SIAE ed è stata perfezionata la metodologia di sfruttamento delle informazioni disponibili attraverso il collegamento con gli archivi delle Camere di commercio).

Altra importante fonte di entrate correnti è quella costituita dai trasferimenti da parte dello Stato e da altri Enti Pubblici, che sono stati accertati in € 107,8 milioni. In questo ambito assumono particolare rilevanza: il contributo dello Stato per la separazione dell'assistenza dalla previdenza pari a € 57,9 milioni, il contributo per la copertura degli oneri ex D.L. 22 dicembre 1990, n. 409 convertito in Legge 27 febbraio 1991, n. 59 (perequazione delle pensioni d'annata) pari a € 30,1 milioni e il contributo dello Stato in relazione a minori entrate contributive per particolari categorie di lavoratori Legge n. 296 del 27 dicembre 2006 pari a € 15,0 milioni.

**Fondo pensioni lavoratori dello spettacolo.**

**Variatione degli incassi dell'anno relativi a periodi contributivi pregressi**

(variazione % rispetto all'anno precedente)

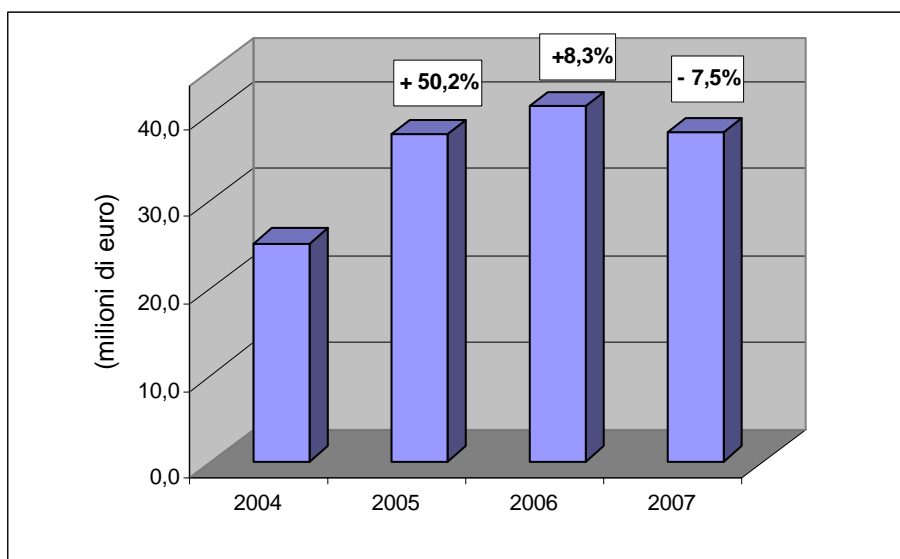

**Fondo pensioni sportivi professionisti.**

**Variatione degli incassi dell'anno relativi a periodi contributivi pregressi**

(variazione % rispetto all'anno precedente)

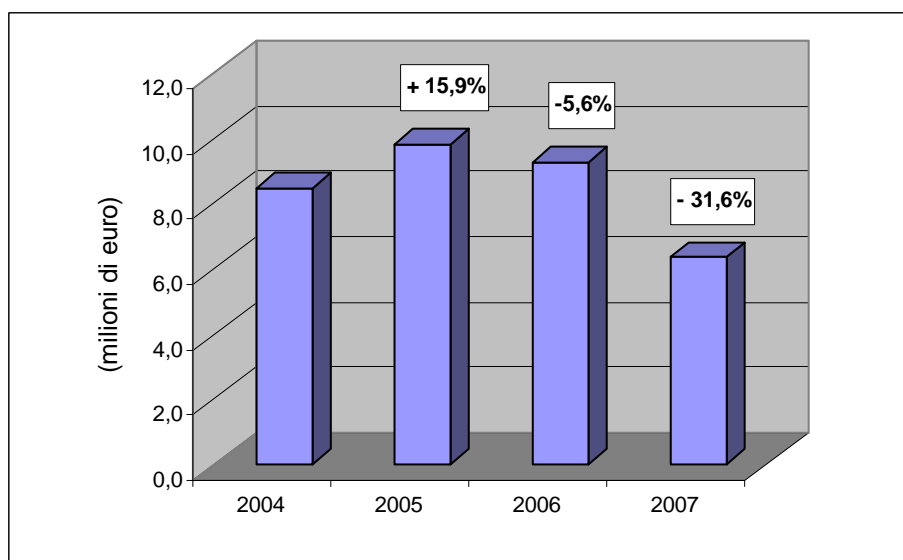

Si segnala inoltre che, nel corso del 2007, sono state accertate ulteriori entrate relative a:

- redditi e proventi patrimoniali per € 10,5 milioni, di cui € 1,3 milioni per fitti attivi e € 9,1 milioni per interessi attivi su mutui, depositi e conti correnti.

L'aumento di questa ultima posta di entrata rispetto al 2006 (esercizio nel corso del quale si è registrata a tale titolo un'entrata di € 3,6 milioni) è relativa alla contabilizzazione delle somme presenti a titolo di interessi per € 6.857.404,17 sul c/c 20366 di contabilità speciale acceso presso la Tesoreria Centrale della Banca d'Italia, in relazione ai provvedimenti di cartolarizzazione di cui si è detto in premessa;

- poste correttive e compensative di spese correnti, per un ammontare di € 4,7 milioni, relative a recuperi di prestazioni, trattenute a pensionati per divieto di cumulo tra pensione e retribuzione, recuperi di spese derivanti da locazioni attive e da spese generali. In particolare, per quanto riguarda le entrate per recupero di spese derivanti da locazioni attive, rispetto all'importo complessivo accertato nel corso del 2007 pari a € 104.004, risulta riscosso oltre il settantotto per cento (€ 81.424). Dell'importo residuo pari a € 22.580 una parte rilevante è già stata incassata nel corso dei primi mesi del 2008.

I residui provenienti, dai precedenti esercizi (€ 427.819), si riferiscono, in gran parte, agli oneri accessori relativi al periodo 1982/1990, in relazione ai quali sono in corso le opportune azioni di recupero sul piano giudiziario.

### **Entrate in conto capitale**

Le entrate in conto capitale accertate nel corso dell'anno 2007, pari a € 118,0 milioni, sono rappresentate, per la maggior parte da € 76 milioni relativi al disinvestimento di titoli il cui ricavato è destinato al reinvestimento, € 38,0 milioni relativi alla contabilizzazione delle somme presenti sul c/c 20366, di contabilità speciale, a titolo di controvalore degli immobili inclusi nei provvedimenti di cartolarizzazione di cui si è detto nelle premesse della nota integrativa, € 3,6 milioni per riscossione crediti (C.U.A.F.) e da € 433.058 da versamenti di depositi di terzi a garanzia.

## 2) LE USCITE

### Uscite correnti

Complessivamente sono state impegnate somme per un ammontare pari a € 932,9 milioni. Al riguardo si evidenzia, di seguito, l'andamento delle principali voci di spesa corrente, con particolare riguardo alle spese per prestazioni istituzionali (che rappresentano quasi il 90% del totale), alle spese per il personale, per gli Organi e per quelle relative all'acquisto di beni di consumo e di servizi.

#### a) Prestazioni Istituzionali

La spesa complessiva per prestazioni istituzionali, per l'anno 2007 ammonta a € 834.509.559,43, così articolata:

<b>ANNO 2007</b>	
Ratei di pensione del fondo pensioni lavoratori dello spettacolo	<b>802.923.154,42</b>
Ratei di pensione del fondo speciale sportivi professionisti	<b>31.576.709,25</b>
Altre prestazioni	<b>9.695,76</b>
<b>TOTALE</b>	<b>834.509.559,43</b>

In particolare per i trattamenti per vecchiaia, anzianità e superstiti gli andamenti del numero delle pensioni e dei relativi importi indicano una sostanziale stazionarietà.

La spesa per prestazioni subisce un lieve incremento imputabile, peraltro, alla perequazione automatica delle pensioni, alle maggiori retribuzioni e, infine, ai maggiori requisiti richiesti che determinano, conseguentemente, un importo di pensione più elevato.

Rispetto ai trattamenti pensionistici di prima istanza per vecchiaia, anzianità e superstiti i tempi medi di erogazione hanno registrato, nel corso del 2007, un significativo miglioramento dovuto ad una ottimizzazione dell'organizzazione del lavoro, accompagnato da un aumento della produttività.

**TRATTAMENTI DI PRIMA ISTANZA CONCLUSI NELL'ANNO**  
(Tempi espressi in giorni)

<b>Tipologia Pensione</b>	<b>2005</b>		<b>2006</b>		<b>2007</b>	
	<b>numero</b>	<b>Tempi medi</b>	<b>numero</b>	<b>Tempi medi</b>	<b>numero</b>	<b>Tempi medi</b>
Vecchiaia	<i>1.707</i>	<i>94</i>	<i>2.035</i>	<i>80</i>	<i>2.245</i>	<i>38</i>
Anzianità	<i>1.101</i>	<i>80</i>	<i>1.550</i>	<i>65</i>	<i>1.283</i>	<i>49</i>
Superstiti	<i>1.055</i>	<i>28</i>	<i>1.190</i>	<i>33</i>	<i>1.181</i>	<i>36</i>
<b>Totali e tempi medi complessivi</b>	<b><i>3.863</i></b>	<b><i>72</i></b>	<b><i>4.775</i></b>	<b><i>62</i></b>	<b><i>4.709</i></b>	<b><i>50</i></b>

Grafico – Tempi medi di evasione -

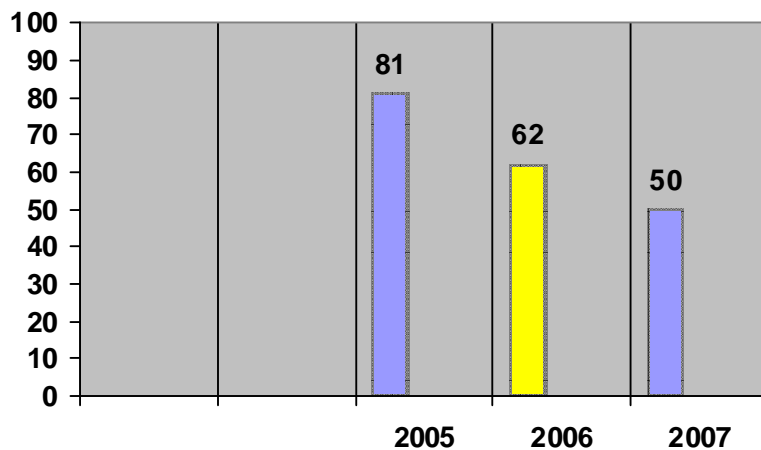

**b) Oneri per il personale in attività di Servizio**

A fronte di una pianta organica di 415 unità di personale, rideterminata con delibera del Consiglio di Amministrazione n. 77 del 21 febbraio 2007, si evidenzia che le Uscite relative agli oneri per il personale in attività di servizio nel 2007 ammontano a € 22,2 milioni, con una diminuzione dell'1,3% rispetto al 2006 (anno nel quale la spesa è stata di € 22,5 milioni comprensivi dell'importo per interventi socio/assistenziali ex art. 59 DPR



509/1979). La spesa per il 2007 è relativa a n. 408 unità di personale presenti in servizio, così suddivise: un Direttore Generale, 5 unità di personale a tempo definito e 389 unità di personale a tempo indeterminato e 13 unità di personale fuori ruolo appartenenti all'ex personale di custodia degli immobili dismessi dall'Ente. Occorre in proposito ricordare che, nel 2006 il numero del personale in servizio era superiore dello 0,9% rispetto al 2007 (n. 5 unità). Da quanto precede risulta che nel 2007 le spese relative agli oneri per il personale in attività di servizio si sono pressoché stabilizzate sui livelli dell'anno precedente.

### **c) Uscite per gli Organi dell'Ente**

A seguito delle riduzioni introdotte dalla Legge finanziaria per il 2006 e per il 2007 e dal D.L. 223 del 4 luglio 2006, l'Ente ha provveduto a ridurre le spese nei limiti imposti dalla predetta normativa.

Le uscite per tale Categoria, nel 2007, ammontano a € 589.308 e, presentano una riduzione di circa il 10%, rispetto al 2006, anno nel quale le spese per la stessa Categoria sono state pari a € 655.757.

### **d) Uscite per l'acquisto di beni di consumo e di servizi**

Le Uscite per "l'acquisto di beni di consumo e di servizi" ammontano per il 2007 a € 5,0 milioni e risultano diminuite, rispetto all'esercizio 2006, nel quale venivano registrati impegni per € 5,3 milioni.

Le spese più significative, in particolare, riguardano il capitolo "spese di conduzione, manutenzione, pulizia ed igiene, riparazioni locali ufficio e relativi impianti, servizi di vigilanza" (€ 973.807 a fronte di € 904.311 del 2006 dovute al rientro nelle disponibilità delle superfici sottoposte a ristrutturazione); il capitolo "manutenzione software" (€ 0,9 milioni invariato rispetto al 2006), il capitolo "spese postali e telegrafiche" (€ 431.710 a fronte di € 379.455 del 2006) e il capitolo "spese per illuminazione" (€ 166.185 a fronte di € 229.684 del 2006).

Si segnala, inoltre, che, il contenimento di tale categoria è in linea con le disposizioni emanate dal decreto Legge n. 223 del 4 luglio 2006 per il triennio 2007/2009.

Si evidenzia infine che, gran parte dei capitoli della categoria raccolgono le uscite oltre che degli Uffici della Direzione Generale anche delle Sedi Periferiche dell'Ente.

## e) Trasferimenti passivi

Le uscite per "Trasferimenti passivi" ammontano a € 54,9 milioni e risultano in aumento rispetto all'esercizio 2006 per € 17,3 milioni. La maggior parte delle uscite sono relative al trasferimento di copertura di periodi assicurativi ad altri Enti Previdenziali.

In proposito Si segnala che per i trasferimenti dei valori di copertura di periodi assicurativi, nel corso degli ultimi esercizi, si è registrato un aumento dei trasferimenti verso altri enti previdenziali. In particolare, la spesa per trasferimenti del 2006 (Fondo Lavoratori Spettacolo) è stata pari a € 30.999.985,45. Nel corso del 2007, invece, la spesa è passata a € 49.984.028,64 (Fondo Lavoratori Spettacolo).

<b>Trasferimenti</b>	<b>Fondo lavoratori spettacolo</b>		<b>Fondo sportivi professionisti</b>		
	<b>Anno</b>	2006	2007	2006	2007
<b>Spesa</b>		30.999.985,45	49.984.028,64	757.533,25	742.576,85

Tale trend trova la propria giustificazione in una serie di cause concomitanti. In primo luogo, soprattutto con riferimento ai trasferimenti presso l'Inps che costituiscono la parte preponderante degli stessi, l'incremento è dovuto agli effetti del DLgs n 182 del 1997 che, armonizzando la normativa pensionistica ENPALS alla riforma generale introdotta con la legge n 335 del 1995, ha inasprito i requisiti pensionistici, soprattutto con riferimento al requisito richiesto per il sorgere del diritto alla prestazione.

L'aumento dei trasferimenti presso altri Enti o Istituti, inoltre, è dovuto anche ad una nuova organizzazione della Direzione Prestazioni Previdenziali che ha consentito uno snellimento del processo lavorativo.

Appare, opportuno sottolineare che i trasferimenti di contributi ad altri Enti previdenziali è relativo a posizioni individuali nella cui carriera lavorativa le attività caratteristiche dello spettacolo rappresentano attività lavorative minoritarie e che il loro aumento si traduce in un risparmio in quanto, a fronte di un trasferimento di contribuzione oggi effettuato, non vi sarà, a carico dell'Ente, la spesa del pagamento di una rendita pensionistica vitalizia.

### **Altre spese correnti**

Tali spese ammontano complessivamente a € 12,2 milioni, pari al 1,3% delle spese correnti, e riguardano oneri tributari, interessi passivi su trattamenti pensionistici arretrati, rimborsi di contributi non dovuti, spese legali, spese per l'amministrazione degli immobili di proprietà destinati a reddito, compenso dovuto alla SIAE per i servizi amministrativi ed ispettivi effettuati per l'Ente.

### **Uscite in conto capitale e estinzione di debiti**

Le spese nel loro insieme ammontano a € 119,8 milioni, con un aumento di € 16,8 milioni rispetto al consuntivo 2006. In particolare, l'aumento è da attribuire alla categoria "Partecipazione e acquisto valori mobiliari" che passa da € 95 milioni del 2006 a € 110,9 milioni del 2007. In tale importo sono compresi € 33,8 milioni per nuovi investimenti, € 76,0 milioni relativi al reinvestimento di titoli disinvestiti e € 1,1 milioni quali reinvestimento di proventi da disinvestimento.

Tra le altre Uscite in conto capitale si segnalano le voci di spesa relative a:

- ripristino di immobili per € 1,6 milioni;
- acquisto mobili e macchine d'ufficio per € 0,5 milioni;
- acquisto di software per € 0,7 milioni;
- concessione di mutui a medio e lungo termine per € 1,6 milioni;
- concessione di prestiti al personale per € 1,0 milioni;
- anticipazioni per conto CUAF ( cassa unif. Assegni familiari ) per € 2,5 milioni;
- indennità di buonuscita al personale per € 9,8 milioni.

### **Uscite per partite di giro**

Le uscite aventi natura di partite di giro sono pari a € 170,4 milioni e attengono prevalentemente (€ 168,5 milioni) al versamento delle ritenute fiscali e previdenziali effettuate nei confronti dei pensionati e del personale.

## **3) IL RENDICONTO DI CASSA**

Il movimento della gestione di cassa evidenzia nell'anno 2007 entrate per € 1.401,2 milioni ed uscite per € 1.108,8 milioni, con un saldo positivo di € 292,4 milioni.

#### 4) LA GESTIONE DEI RESIDUI

##### Residui Attivi

I residui attivi, al 31 dicembre 2007, ammontano a € 623 milioni, con un incremento di € 71,2 milioni rispetto al 31 dicembre 2006 e, risultano composti per € 352,9 milioni da accertamenti relativi ad anni precedenti al 2007 e per € 270,1 milioni da accertamenti di competenza 2007.

Nel corso dell'esercizio 2007 sono stati incassati in conto residui € 170,1 milioni dei quali € 166,7 milioni per contributi previdenziali.

Si è provveduto, inoltre, alla cancellazione di residui attivi per € 28,9 milioni con le delibere del Consiglio di Amministrazione n. 81 e 82 del 31 maggio 2007 approvate dal Consiglio di Indirizzo e Vigilanza con delibere n. 40 e 41 del 6 novembre 2007.

I Residui attivi al 31 dicembre 2007 ammontano ad € 623.031.654,65 e sono composti da:

- residui attivi provenienti da esercizi precedenti per € 352.861.365,43

Aliquote contributive	232.993.540,48
Trasferimenti da parte dello Stato	3.033.252,14
Trasferimenti da parte di altri Enti	243.909,88
Redditi e proventi patrimoniali	1.624.760,79
Poste correttive e compensative	12.236.470,38
Entrate derivanti dalla vendita di beni	268.518,70
Entrate non classificabili in altre voci (proventi accessori dei contributi lav. spett.)	60.593.654,67
Alienazione di immobili	39.296.034,64
Riscossione crediti	20.712,93
Partite di giro	2.550.510,82
<b>Residui attivi provenienti da esercizi precedenti</b>	<b>352.861.365,43</b>

- residui attivi provenienti dall'esercizio 2007 per € 270.170.289,22

Aliquote contributive	147.003.036,47
Trasferimenti da parte dello Stato	1.180.000,00
Redditi e proventi patrimoniali (comprensivo dell'accertamento delle somme versate, sulla contabilità speciale c/c 20366, a titolo di interessi per i provvedimenti di cartolarizzazione)	7.282.695,20
Poste correttive e compensative	97.065,98
Entrate derivanti dalla vendita di beni	352.201,12
Realizzo valori mobiliari (disinvestimenti di titoli per il successivo reinvestimento)	76.000.000,00
Alienazione di immobili (accertamento relativo alle somme presenti sulla contabilità speciale 20366 per il processo di cartolarizzazione)	38.004.606,59
Riscossione crediti	239.109,41
Partite di giro	11.574,45
<b>Residui attivi provenienti dall'esercizio 2007</b>	<b>270.170.289,22</b>

In proposito si segnala che, alla data del 12 giugno 2008 risultano riscossi residui attivi per un ammontare di € 79.397.497,51 così composti:

- residui attivi provenienti da esercizi precedenti per € 2.620.583,20

Trasferimenti da parte dello Stato	2.509.024,08
Poste correttive e compensative	105.903,12
Partite di giro	5.656,00
<b>Residui attivi provenienti da esercizi precedenti e che risultano riscossi al 12 giugno 2008</b>	<b>2.620.583,20</b>

- residui attivi provenienti dall'esercizio 2007 per € 76.776.914,31

Aliquote contributive	482.762,72
Redditi e proventi patrimoniali	288.543,18
Poste correttive e compensative	408,00
Realizzo valori mobiliari	76.000.000,00
Riscossioni crediti	3.305,88
Partite di giro	1.894,53
<b>Residui attivi provenienti dall'esercizio 2007 e che risultano al 12 giugno 2008</b>	<b>76.776.914,31</b>

I residui attivi rimasti da riscuotere al 12 giugno 2008 ammontano quindi a € 543.634.157,14 e sono composti da:

- residui attivi provenienti da esercizi precedenti per € 350.240.782,23

Aliquote contributive	232.993.540,48
Trasferimenti da parte dello Stato	524.228,06
Trasferimenti da parte di altri Enti	243.909,88
Redditi e proventi patrimoniali	1.624.760,79
Poste correttive e compensative	12.130.567,26
Entrate derivanti dalla vendita di beni	268.518,70
Entrate non classificabili in altre voci	60.593.654,67
Alienazione di immobili	39.296.034,64
Riscossioni crediti	20.712,93
Partite di giro	2.544.854,82
<b>Residui attivi provenienti da esercizi precedenti rimasti da riscuotere al 12 giugno 2008</b>	<b>350.240.782,23</b>

- residui attivi provenienti dall'esercizio 2007 per € 193.393.374,91

Aliquote contributive	146.520.273,75
Trasferimenti da parte dello Stato	1.180.000,00
Redditi e proventi patrimoniali	6.994.152,02
Poste correttive e compensative	96.657,98
Entrate derivanti dalla vendita di beni	352.201,12
Alienazione di immobili	38.004.606,59
Riscossioni crediti	235.803,53
Partite di giro	9.679,92
<b>Residui attivi provenienti dall'esercizio 2007 rimasti da riscuotere al 12 giugno 2008</b>	<b>193.393.374,91</b>

Alla fine del 2007 i residui attivi contributivi, che rappresentano una parte significativa del totale dei residui attivi, ammontano complessivamente a € 440,6 milioni (v. tabella seguente), con una riduzione di circa il dieci per cento rispetto al dato dell'anno prima.

### Residui attivi contributivi

(dati in milioni di Euro al 31 dicembre)

Fondo pensioni	2001	2002	2003	2004	2005	2006	2007
Fondo pensioni lavoratori spettacolo	222,2	272,4	341,8	346,4	372,2	443,3	397,6
Fondo pensioni sportivi professionisti	31,6	50,6	58,4	51,3	51,2	46,2	43,0
<b>TOTALE</b>	<b>253,8</b>	<b>323,0</b>	<b>400,2</b>	<b>397,7</b>	<b>423,4</b>	<b>489,5</b>	<b>440,6</b>

Rapportando la misura dei residui attivi contributivi all'accresciuto volume di attività dell'Ente - di cui è fattore estremamente rappresentativo l'incremento dei contributi di competenza accertati - si rileva nell'ultimo quadriennio la costante diminuzione dell'incidenza dei predetti residui rispetto ai contributi di competenza accertati nell'anno. Detto indice passa, infatti, dal 48,1% del 2003 al 40,6% del 2007 (cfr. grafico seguente).

**Incidenza dei residui attivi contributivi al 31.12 sui contributi di competenza accertati nell'anno**  
(in misura percentuale)

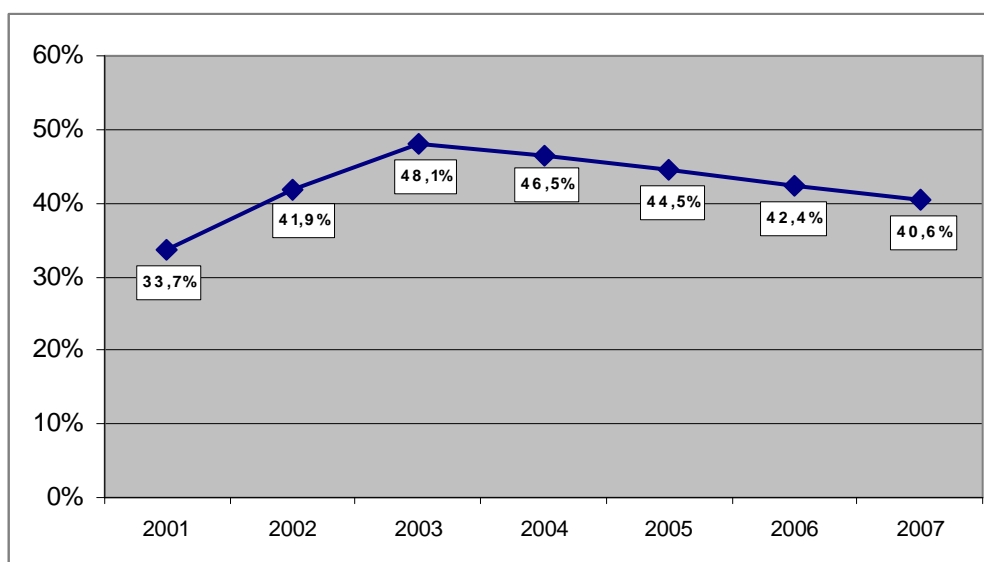

N.B.: il dato dei residui attivi relativo al 2006 risulta depurato della misura dei contributi relativi a novembre 2006 (67,6 mln di euro) che sono stati incassati nei primissimi giorni del 2007.

Sul piano operativo, in linea con le indicazioni del Consiglio di Indirizzo e Vigilanza e del Consiglio di Amministrazione dell'Ente, nel corso del 2007 sono state poste in essere iniziative volte a conseguire la riduzione dei residui attivi contributivi registrati alla fine del 2006. In particolare, per quanto concerne il fondo pensioni dei lavoratori dello spettacolo, ciò ha consentito di ridurre il volume dei residui attivi contabilizzati a fine 2006 di 260,6 milioni di Euro (dei quali 156,1 per incasso e 26,6 per inesigibilità). Al 31 dicembre 2007, la maggior parte dei predetti crediti contributivi era già stata trasferita ad Equitalia Riscossioni S.p.A., la società pubblica incaricata della riscossione coattiva dei tributi erariali e dei contributi obbligatori che ha sostituito il precedente sistema dei concessionari territoriali.

**Fondo pensioni lavoratori spettacolo. La gestione dei residui attivi contributivi**

(dati in milioni di Euro)

	<b>Importi</b> (ml. di Euro)
<b>Residui attivi contributivi al 31.12.2006</b>	<b>443,3</b>
- Residui attivi contributivi al 31.12.2006 incassati nel corso del 2007	156,1
- Residui attivi contributivi al 31.12.2006 dichiarati inesigibili nel corso del 2007	26,6
=	<b>TOTALE 260,6</b>
+ Residui attivi contributi accertati nel 2007 (comp. contributiva 2007)	79,6
+ Residui attivi contributivi accertati nel 2007 (comp. contributiva < dic. 2006)	57,4
= <b>Residui attivi contributivi al 31.12.2007</b>	<b>397,6</b>

*N.B.: in linea con il nuovo sistema di classificazione contabile, i dati sono al netto informazioni relative alle trattenute ai pensionati in attività, rientranti nelle voci di bilancio di diretta competenza della Direzione Prestazioni Previdenziali.*

Analogamente riduzione del volume dei residui attivi contributivi si registra per il fondo pensioni degli sportivi professionisti, dove la misura dei residui attivi contabilizzati al 31 dicembre 2006 è stata ridotta di 13,2 milioni di Euro (dei quali cui 11,0 per incasso e 2,2 per inesigibilità).



**Fondo pensioni sportivi professionisti. La gestione dei residui attivi contributivi***(dati in milioni di Euro)*

	<b>Importi</b>
	<i>(ml. di Euro)</i>
<b>Residui attivi contributivi al 31.12.2006</b>	<b>46,2</b>
- Residui attivi contributivi al 31.12.2006 incassati nel corso del 2007	11,0
- Residui attivi contributivi al 31.12.2006 dichiarati inesigibili nel corso del 2007	2,2
=	<b>TOTALE 33,0</b>
+ Residui attivi contributivi accertati nel 2007 (comp. contributiva 2007)	3,3
+ Residui attivi contributivi accertati nel 2007 (comp. contributiva < dic. 2006)	6,7
= <b>Residui attivi contributivi al 31.12.2007</b>	<b>43,0</b>

*N.B.: in linea con il nuovo sistema di classificazione contabile, i dati sono al netto informazioni relative alle trattenute ai pensionati in attività, rientranti nelle voci di bilancio di diretta competenza della Direzione Prestazioni Previdenziali.*

**Residui Passivi**

Gli impegni assunti negli anni precedenti al 2007 e pagati nel corso dell'esercizio ammontano a € 50,3 milioni. Il totale complessivo dei residui passivi al 31 dicembre 2007 è pari a € 204,1 milioni composto da:

- residui passivi provenienti da esercizi precedenti per € 39.526.582,59

Spese per Organi dell'Ente	214.673,00
Oneri per il personale in attività di servizio	1.006.152,49
Acquisto beni di consumo e servizi	4.077.799,42
Prestazioni Istituzionali	6.056.527,76
Trasferimenti passivi	13.180.313,96
Oneri finanziari	8.839,15
Oneri tributari	326.965,35
Poste correttive e compensative	843.075,49
Uscite non classificabili in altre voci	1.310.459,27
Oneri per il personale in quiescenza	410.668,60
Acquisto beni di uso durevole e opere imm.	4.669.355,82
Acquisto immobilizzazioni tecniche	847.183,88
Partecipazione ed acquisto valori mobiliari	19.423,76
Concessione di crediti ed anticipazioni	873.788,69
Partite di giro	5.681.355,95
<b>Residui passivi provenienti da esercizi precedenti</b>	<b>39.526.582,59</b>

- residui passivi provenienti dall'esercizio 2007 per € 164.641.960,13

Spese per Organi dell'Ente	57.361,81
Oneri per il personale in attività di servizio	3.138.424,43
Acquisto beni di consumo e servizi	1.154.508,51
Prestazioni Istituzionali	13.443.785,31
Trasferimenti passivi	2.371.281,76
Oneri finanziari	-
Oneri tributari	583.690,57
Poste correttive e compensative	16.600,63
Uscite non classificabili in altre voci	4.169.072,03
Oneri per il personale in quiescenza	
Acquisto beni di uso durevole e opere imm.	263.613,33
Acquisto immobilizzazioni tecniche	426.344,55
Partecipazione ed acquisto valori mobiliari	110.953.114,71
Concessione di crediti ed anticipazioni	1.206.000,00
Partite di giro	26.858.162,49
<b>Residui passivi provenienti dall'esercizio 2007</b>	<b>164.641.960,13</b>

Alla data del 12 giugno 2008 risultano pagati residui passivi provenienti da esercizi precedenti per € 6.040.216,95 e residui passivi provenienti dalla competenza 2007 per € 30.319.323,64 così composti: residui passivi provenienti da esercizi precedenti per € 6.040.216,95

- residui passivi provenienti da esercizi precedenti per € 6.040.216,95

Spese per Organi dell'Ente	-
Oneri per il personale in attività di servizio	121.918,44
Acquisto beni di consumo e servizi	94.699,69
Prestazioni Istituzionali	4.714.174,78
Trasferimenti passivi	66.141,76
Oneri finanziari	-
Oneri tributari	50.000,00
Poste correttive e compensative	457,00
Uscite non classificabili in altre voci	-
Oneri per il personale in quiescenza	-
Acquisto beni di uso durevole e opere imm.	906.083,37
Acquisto immobilizzazioni tecniche	50.280,00
Concessione di crediti ed anticipazioni	-
Estinzione debiti diversi	6.312,61
Partite di giro	30.149,30
<b>Residui passivi provenienti da esercizi precedenti e che risultano pagati al 12 giugno 2008</b>	<b>6.040.216,95</b>

- residui passivi provenienti dall'esercizio 2007 per € 30.319.323,64

Spese per Organi dell'Ente	3.114,81
Oneri per il personale in attività di servizio	2.149.372,06
Acquisto beni di consumo e servizi	783.894,97
Prestazioni Istituzionali	738,00
Trasferimenti passivi	66.141,76
Oneri finanziari	-
Oneri tributari	287.356,55
Poste correttive e compensative	16.600,63
Uscite non classificabili in altre voci	77.206,99
Oneri per il personale in quiescenza	-
Acquisto beni di uso durevole e opere imm.	92.335,87
Acquisto immobilizzazioni tecniche	147.918,15
Concessione di crediti ed anticipazioni	1.059.000,00
Estinzione debiti diversi	1.436,20
Partite di giro	25.634.207,65
<b>Residui passivi provenienti dall'esercizio 2007 e che risultano pagati al 12 giugno 2008</b>	<b>30.319.323,64</b>

Nel corso del 2008, inoltre, con Delibera n. 101 del 23 aprile del Consiglio di Amministrazione, approvata dal Consiglio di Indirizzo e Vigilanza con delibera n. 48 del 29 maggio 2008, è stata disposta la cancellazione di residui passivi pari complessivamente a € 7.476.366,37.

## **Variazioni**

Nel corso dell'esercizio 2007 sono state adottate due variazioni di Bilancio con le Delibere del Consiglio di Amministrazione n. 85 del 25 giugno 2007 (approvata dal Consiglio di Indirizzo e Vigilanza con Delibera n. 38 del 20 luglio 2007) e n. 90 del 7 novembre 2007 (approvata dal Consiglio di Indirizzo e vigilanza con Delibera n. 42 del 27 novembre 2007).

Inoltre, si è provveduto al riaccertamento dei residui attivi con le Delibere del Consiglio di Amministrazione n. 81 e n. 82 del 31 maggio 2007, approvate dal Consiglio di Indirizzo e Vigilanza con le Delibere n. 40 e n. 41 del 6 novembre 2007, e al riaccertamento dei residui passivi con la Delibera n. 79 del 18 aprile 2007, approvata dal Consiglio di Indirizzo e Vigilanza con Delibera n. 37 del 6 giugno 2007.

In applicazione dell'art. 13 comma 2 del Regolamento di Amministrazione e Contabilità dell'Ente, sono state effettuate le variazioni compensative, per competenza e cassa, tra capitoli rientranti nella stessa categoria e nello stesso centro di responsabilità di 1° livello, con le seguenti Determinazioni del Direttore Generale: n. 229 del 15 marzo 2007, n. 386 del 16 maggio 2007, n. 510 del 15 giugno 2007, n. 6837 del 3 agosto 2007, n. 777 del 21 settembre 2007, n. 859 del 22 ottobre 2007, n. 973 del 19 novembre 2007, n. 1067 del 11 dicembre 2007.

## **ANALISI DELLE VOCI DEL CONTO ECONOMICO**

### **CONTO ECONOMICO**

Alla chiusura dell'esercizio 2007 il conto economico presenta un avanzo di € 430,3 milioni al netto delle imposte dell'esercizio.

### **CONTO ECONOMICO**

(cifre espresse in milioni di euro)

	<b>2006</b>	<b>2007</b>
A) Valore della produzione	1.090,8	1.198,8
B) Costi della produzione	889,1	966,0
Differenza tra valore e costi della produzione	201,7	232,8
C) Proventi ed oneri finanziari	3,3	8,8
D) Rettifiche di valore di attività finanziarie		0,1
E) Proventi ed oneri straordinari	29,0	160,9
Risultato prima delle imposte	176,0	402,4
Imposte dell'esercizio	3,4	2,9
<b>Avanzo economico</b>	<b>172,6</b>	<b>399,5</b>

Si forniscono di seguito le indicazioni concernenti i dati esposti nel prospetto relativo al Conto Economico.

**A) VALORE DELLA PRODUZIONE** (€ 1.198.826.303,81) è costituita dalle seguenti voci:

1) Proventi e corrispettivi per la produzione delle prestazioni dei servizi (Euro 1.196.365.262,40) comprende:

- Aliquote contributive a carico dei datori di lavoro e/o degli iscritti al netto dei capitoli di uscita relativi a: restituzione di contributi Fondo pensioni Lavoratori dello Spettacolo, restituzione di proventi derivanti dal divieto di cumulo tra pensione e retribuzione, restituzione di contributi del Fondo pensioni Lavoratori dello Spettacolo, restituzione trattenute del Fondo pensione Lavoratori dello Spettacolo.
- Trasferimenti da parte dello Stato
- Trasferimenti da altri Enti
- Entrate derivanti dalla vendita di beni e dalle prestazioni di servizi.

2) Altri ricavi e proventi (€ 2.461.041,41) sono compresi:

- capitolo di entrata relativo ad "Affitti di immobili";
- capitoli di entrata relativi a: "recupero di spese derivanti da locazioni attive", "recupero di spese generali" al netto dell'importo relativo al rimborso IRPEF;
- entrate non classificabili in altre voci.

**B) COSTI DELLA PRODUZIONE** (€ 966.039.191,19) comprendono i seguenti punti:

1) Per materie prime, sussidiarie, consumo e merci (€ 169.389,92) contiene:

- capitoli di uscita relativi a: "acquisto di libri, riviste, giornali ed altre pubblicazioni" e "acquisto di cancelleria ed altro materiale di consumo".

2) Per servizi (873.546.443,57)

Ai sensi dell'art. 2433 ter, comma 2, del Codice Civile, la voce è stata suddivisa in due sottovoci, distinguendo i costi per i servizi erogati e di costi per i servizi acquisiti.

2a) Prestazioni di servizi (€ 861.253.303,14) contiene i costi relativi a:

- prestazioni Istituzionali ;
- capitoli di uscita relativi a "valori di copertura periodi assicurativi trasferiti ad altri enti previdenziali (INPS-INPDAI)" e "trasferimento contributi Fondo speciale IVS Sportivi Professionisti".
- il tutto al netto dei capitoli di entrata relativi a: "trattenute a pensionati occupati gestione Lavoratori dello Spettacolo", "trattenute a pensionati occupati gestione Sportivi Professionisti", "recuperi e rimborsi diversi gestione Lavoratori dello Spettacolo", "recuperi e rimborsi diversi gestione Sportivi Professionisti", "recupero di spese generali" solo l'importo relativo al rimborso IRPEF.

2b) Acquisti di servizi (€ 12.293.140,43) contiene i costi per:

- uscite per l'acquisto di beni di consumo e di servizi al netto dei capitoli di uscita "acquisto di libri, riviste, giornali ed altre pubblicazioni", "acquisto di cancelleria ed altro materiale di consumo", "spese di rappresentanza", "spese per concorsi" e "spese per rimborso all'INPS per convenzione INPS-ENPALS". Il capitolo di uscita attinente i "premi di assicurazione" è al netto dei costi relativi della polizza furto valori e portavalori, altresì il capitolo "spese per l'acquisto di beni di consumo e servizi" è al netto dei costi relativi al noleggio di apparecchiature per fotocopie;
- capitolo di uscita relativo alle "spese per liti, arbitraggi, risarcimenti ed accessori" ;
- capitolo di uscita inerente le "spese per convenzione ENPALS-SIAE".

3) Per godimento beni di terzi (€ 90.787.79) contiene;

- il capitolo di uscita relativo a "manutenzione, noleggio ed esercizio mezzi di trasporto" ed il capitolo "spese per l'acquisto di beni di consumo e servizi" solo per l'importo relativo ai costi del noleggio di apparecchiature per fotocopie.

4) Per il personale (€ 29.771.543,15) sono indicati i costi relativi al personale suddivisi nelle seguenti classificazioni:

a) Salari e stipendi (€ 16.580.693,49) comprende:

- capitoli di uscita relativi a: "stipendi e altri assegni fissi al personale", "fondo per il miglioramento dell'efficienza dell'Ente", "compensi per il trattamento accessorio per personale temporaneo", "retribuzione accessoria per il personale dirigente, professionisti e medici" e "stipendi ed altri assegni fissi tempo determinato";
- il capitolo di uscita relativo a "spese per rimborso all'INPS per convenzione INPS-ENPALS.

b) Oneri sociali (€ 4.216.223,95) contiene

- il capitolo di uscita riguardante gli "oneri previdenziali e assistenziali a carico dell'Ente" al netto dei costi relativi alla polizza Kasco ed alla polizza furto valori e portavalori.

c) Trattamento di fine rapporto (€ 3.350.306,87) contiene la quota di TFR maturata nell'anno 2007.

d) Trattamento di quiescenza (€ 3.320.214,75) contiene gli "Oneri per il personale in quiescenza"

e) Altri costi (€ 1.714.796,02) contiene:

- i capitoli di uscita relativi ai costi per : "indennità e rimborso spese missioni del personale all'interno/estero", "formazione del personale", "quote ed onorari avvocati", "buoni pasto", "premi di assicurazione contro rischi professionali", "contributo all'ARAN" e "rimborso iscrizione albo dei professionisti";
- i capitoli di uscita relativi a: "spese per i concorsi", "interventi a favore del personale" nonché "equo indennizzo al personale per infermità a causa di servizio";
- i costi relativi alla polizza Kasco ed alla polizza furto valori e portavalori.

Ai sensi dell'art. 2433 ter, comma 2, del Codice Civile è stata aggiunta la voce f) poiché non compresa in altre voci.

f) Spese per Organi dell'Ente (€ 589.308,07) contiene i costi per gli "Organi dell'Ente"

5) Ammortamenti e svalutazioni è costituito :

- a) Ammortamento delle immobilizzazioni immateriali (€ 134.910,16) contiene la quota annua relativa al Software
- b) Ammortamento delle immobilizzazioni materiali (€ 701.520,56) di cui € 646.227,45 relativo alla quota annua degli immobili strumentali e € 55.293,11 relativo alla quota annua di mobili, macchine d'ufficio e attrezzature;
- c) Svalutazioni crediti compresi nell'attivo circolante e delle disponibilità liquide (€ 57.207.747,64) corrisponde ai costi inseriti alla voce " svalutazione crediti verso datori di lavoro e iscritti" del preventivo economico 2008.

6) Oneri diversi di gestione (€ 4.416.848,40) comprende:

- Trasferimenti passivi relativi ai capitoli "contribuzione fondo di pensioni Lavoratori Spettacolo al fondo per gli istituti di patronato", "contribuzione del fondo IVS Sportivi al fondo per gli istituti di patronato", "Trasferimento allo Stato ex D.L. del 4 luglio 2006" e "Trasferimento al fondo Nazionale per le Politiche Sociali";
- Vanno inoltre aggiunti i costi relativi agli "oneri vari e straordinari", "spese per amministrazione degli immobili a reddito", "spese per la vendita immobili", "spese per iscrizioni a seminari ed associazioni" e "spese di rappresentanza".

**DIFFERENZA TRA VALORE E COSTI DELLA PRODUZIONE (€ 232.787.112,62)**

**C) PROVENTI ED ONERI FINANZIARI (€8.814.077,36) è costituito da :**

- 1) Proventi da partecipazione (€ 1.157.544,72) riguardano i proventi su titoli azionari e partecipazioni.
- 2) Altri proventi finanziari (€ 7.939.971,32) comprendono i proventi relativi a interessi attivi su mutui, depositi, conti correnti.
- 3) Interessi ed altri oneri finanziari (€ 283.438,68) contiene gli interessi passivi.



**D) RETTIFICHE DI VALORE DI ATTIVITA' FINANZIARIE**

- 1) Svalutazioni
- di immobilizzazioni finanziarie (€ 6.744,88)

**E) PROVENTI E ONERI STRAORDINARI (€ 160.828.703,33) comprende le seguenti voci:**

- 1) Sopravvenienze attive ed insussistenza del passivo derivanti dalla gestione dei residui (€ 189.697.896,12) sono esposte le eliminazioni di residui passivi avvenute nell'anno.
- 2) Sopravvenienze passive ed insussistenza dell'attivo derivanti dalle gestioni dei residui (€ 28.869.192,79) sono esposte le eliminazioni di residui attivi avvenute nell'anno.

**RISULTATO PRIMA DELLE IMPOSTE (€ 402.423.148,43)**

È costituito dalla somma algebrica dei punti A-B+C-D+E

**IMPOSTE DELL'ESERCIZIO** (€ 2.937.054,54) riguarda le imposte, tasse e tributi vari.

**RISULTATO DELL'ESERCIZIO**

AVANZO ECONOMICO = € 399.486.093,89

Si forniscono di seguito le indicazioni concernenti i dati esposti nel prospetto relativo al **Quadro di riclassificazione dei risultati economici**.

**RICAVI (€ 1.196.365.262,40)**

Sono esposti i dati riportati nel punto A 1) "Proventi e corrispettivi per la produzione delle prestazioni di servizi".

**CONSUMI DI MATERIE E SERVIZI ESTERNI (€ 873.806.621,28)**

Comprende parte dei COSTI DELLA PRODUZIONE, e precisamente:

- B 1) Materie prime, sussidiarie, consumo e merci
- B 2. a) Prestazione di servizi
- B 2. b) Acquisti di servizi
- B 3) Godimento beni di terzi

**VALORE AGGIUNTO (€ 322.558.641,12)**

Aumenta soprattutto in ragione delle maggiori entrate contributive.

**COSTO DEL LAVORO (€ 29.771.543,15)**

Sono indicati i costi riportati nel punto B 4) costi del personale

**AMMORTAMENTI (€ 836.430,72)**

Comprende il punto B 5 e più precisamente

- a) ammortamento delle immobilizzazioni immateriali
- b) ammortamento delle immobilizzazioni materiali

**STANZIAMENTO PER FONDI PER RISCHI ED ONERI (€ 57.207.747,64)**

E' riportato il punto B 5 c) svalutazione crediti compresi nell'attivo circolante e delle disponibilità liquide

**SALDO PROVENTI ED ONERI DIVERSI (€ - 1.955.806,99)**

È la risultanza che si ottiene sottraendo dal Punto A 2) "Altri ricavi e proventi" il Punto B 6 "Oneri diversi di gestione"

**PROVENTI ED ONERI FINANZIARI (€ 8.814.077,36)**

Comprende la risultanza del Punto C) "Proventi ed oneri finanziari"

**RETTICHE DI VALORE DI ATTIVITA' FINANZIARIE (€ -6.744,88)****PROVENTI ED ONERI STRAORDINARI (€ 160.828.703,33)**

Contiene il punto E) "Proventi ed oneri straordinari"

**IMPOSTE DELL'ESERCIZIO (€ 2.937.054,54)** comprende le imposte dell'esercizio .

## **ANALISI DELLE VOCI DELLO STATO PATRIMONIALE**

Alla chiusura dell'esercizio 2007 il complesso delle attività patrimoniali è pari a € 2.175,3 milioni, a fronte di passività per € 298,6 milioni, determinando così un avanzo patrimoniale di € 1.876,4 milioni.

### **ATTIVITÀ**

Nel complesso le attività ammontano ad € 2.175,3 e riguardano principalmente le immobilizzazioni tecniche per € 7,0 milioni, immobili di proprietà per € 43,3 milioni, investimenti mobiliari per € 742,5 milioni, residui attivi per € 623,0 milioni e disponibilità liquide per € 751,0 milioni.

I residui attivi, ammontanti a € 623,0 milioni, rappresentano il 28,63 % del totale delle attività e si riferiscono:

- € 440,6 milioni per aliquote contributive a carico dei datori di lavoro e degli iscritti;
- € 4,5 milioni per crediti verso lo Stato ed altri Enti, composti principalmente dal rimborso per gli oneri sostenuti ex art. 6 L. 140/1985 e 544/1988 (€ 3.979.366), dai trasferimenti dalla CIG ex art. 16 Legge n. 155/81 (€ 243.909), dal contributo per il pensionamento ai dipendenti degli enti lirici (€ 200.000);
- € 84,4 milioni per crediti da contabilità speciale composti da alienazione immobili (€ 77.300.641), interessi attivi (€ 6.857.404), corrispettivi su vendite effettuate (€ 277.174) come precisato nelle premesse della presente nota integrativa;
- € 93,5 milioni, prevalentemente da realizzo valori mobiliari (€ 76.000.000) recuperi e rimborsi diversi (€ 12.333.536), affitti di immobili (€ 1.750.340), riscossione di crediti vari e partite di giro (€ 2.821.907).

### **PASSIVITÀ**

Nel complesso le passività ammontano a € 298,6 milioni, riguardano fondi per rischi e oneri per € 59 milioni, trattamento di fine rapporto per il personale dipendente per € 17 milioni, residui passivi per € 204 milioni, debiti bancari e finanziari per € 17 milioni.

I residui passivi, ammontanti a € 221,2 milioni rappresentano il 74,08 % del totale delle passività e si riferiscono:

- a debiti verso lo Stato ed altri Enti, per complessivi € 42,7 milioni, sono costituiti in gran parte da debiti per ritenute erariali (€ 25,4 milioni), da contributi di pertinenza degli Istituti di Patronato e degli Asili nido (€ 14,9 milioni), da oneri previdenziali ed assistenziali (€ 1, 1 milioni);
- a debiti verso fornitori (€ 19,9 milioni);
- a debiti verso iscritti per prestazioni dovute (€ 19,5 milioni );
- a debiti diversi per (€ 122 milioni) ;
- debiti bancari e finanziari, ammontanti a € 17,1 milioni.

Si forniscono di seguito le indicazioni concernenti i dati esposti nel prospetto relativo allo Stato Patrimoniale.

## **ATTIVITÀ**

### **B) IMMOBILIZZAZIONI**

#### **I - Immobilizzazioni immateriali (€ 907.572,54)**

- 1) Concessioni, licenze, marchi e software sono esposti i valori relativi "all'acquisto di software"

#### **II - Immobilizzazioni materiali (€ 50.308.883,64)**

- 1) Terreni e fabbricati sono esposti i valori relativi a "Terreni e Fabbricati" di proprietà dell'Ente al 31 dicembre 2007.

Il valore iscritto è il risultato della ricognizione effettuata, descritta in dettaglio nella parte iniziale della presente relazione. Tale importo corrisponde alla somma dei valori distinti per singole unità immobiliari ed onnicomprensivi, ossia espressivi sia dello stato d'uso, sia della stimata vita utile, sia degli ammortamenti già effettuati, sia delle diverse opere di ampliamento e manutenzione straordinaria succedutesi fino al 31.12.2007, al netto della quota di ammortamento relativa ai fabbricati strumentali per il 2007.

- 2) Impianti, attrezzature e macchinari si riferiscono all'acquisizione di impianti, attrezzature e macchinari
- 3) Automezzi, mobili e macchine sono inseriti i valori relativi "all'acquisto di mobili e macchine d'ufficio"

Le immobilizzazioni immateriali e materiali sono espresse al netto dei relativi ammortamenti applicando i seguenti coefficienti corrispondenti a quanto indicato dal Ministero Economia e Finanze, Ragioneria Generale dello Stato, nei principi e regole contabili del 2004.

- Concessioni, licenze marchi e diritti simili : 20%
- Terreni e fabbricati : 2%
- Impianti e macchinari : 5%
- Automezzi, mobili e macchine d'ufficio: 10%

**III - Immobilizzazioni finanziarie (€ 750.145.374,30)** sono rappresentate da:

- 1) Crediti
  - e) verso lo Stato e altri soggetti pubblici: TITOLI DI STATO (BTP)
  - d) verso altri: gestioni patrimoniali.
- 2) Altri titoli: investimenti finanziari - azioni FIMIT
- 3) Crediti bancari e finanziari diversi:
  - mutui ipotecari e prestiti al personale ex art. 59 DPR509/79, ( valore al 31 dicembre 2006 più le uscite del 2007 relative alla concessione mutui e prestiti al personale meno le entrate delle rate di mutui e prestiti in scadenza nell'esercizio)
  - depositi cauzionali, tale posta non subisce variazioni rispetto al 2006.

## **C) ATTIVO CIRCOLANTE**

**II - Residui attivi (€ 623.031.654,65)**

- 1) Crediti verso iscritti e imprese (€ 440.590.231,62)

- Si riferiscono a crediti relativi alle aliquote contributive più i proventi accessori dei contributi.
- 2) Crediti verso lo Stato e altri soggetti pubblici (€ 4.457.162,02)
- Comprendono i trasferimenti da parte dello Stato e da altri Enti del settore pubblico non incassati entro l'esercizio 2007.
- 2-quater) Crediti da contabilità speciale per cartolarizzazione immobili (€ 84.435.220,08)
- sono iscritti i crediti provenienti dalla vendita straordinaria di immobili (€ 77.300.641,23), compensi derivanti da dismissione immobili (€ 277.174,68) nonché i relativi interessi (€ 6.857.404,17) , come indicato nelle premesse della presente nota integrativa.
- 3) Crediti verso gli altri (€ 93.549.040,93)
- tutti i restanti crediti derivanti dall'esercizio, composti per la maggior parte da disinvestimento di titoli per il successivo reinvestimento (€ 76.000.000), recupero e rimborsi diversi (€ 12.333.536) partite di giro (€ 2.562.085).

#### **IV Disponibilità (€ 751.001.482,75)**

- 1) Denaro e valori in cassa
- fondo di cassa al 31 dicembre 2006 più le riscossioni meno i pagamenti dell'esercizio 2007.

### **PASSIVITÀ**

**A) PATRIMONIO NETTO (€ 1.876.840.193,29)** è composto dalle seguenti voci:

- **I. Fondo di dotazione (€ 1.455.984.441,47)** ammontare dell'avanzo patrimoniale al 31/12/2006
- **III. Riserve di rivalutazione (€ 21.369.657,93)**
- **IX. Avanzo (disavanzo) economico d'esercizio (€399.486.093,89)** è esposto l'avanzo economico 2007

### **C) FONDI PER RISCHI ED ONERI (€ 59.356.683,29)**

1) Per trattamento di quiescenza e obblighi simili:

- ammontare del fondo TFR ai portieri al 31 dicembre 2006 più la quota relativa dell'anno 2007 (€ 814,11)

2) Per altri rischi ed oneri futuri:

- fondo garanzia su prestiti ai dipendenti (ex art. 9 di cui al D.P.R. 509/79) al 31 dicembre 2006 più la quota dell'anno di competenza. Fondo accantonamento ex art. 39 L. 153/69.

3) Svalutazione crediti verso datori di lavoro e iscritti :

- l'ammontare indicato corrisponde al punto 10 d) del conto economico.

### **D) TRATTAMENTO DI FINE RAPPORTO DI LAVORO SUBORDINATO (€ 17.933.645,37)**

- Ammontare del fondo liquidazione indennità anzianità al personale dipendente al 31 dicembre 2006 più la quota relativa all'anno 2007 (€ 3.350.306,87 milioni) riportata al punto 9c) del conto economico al netto delle somme corrisposte nell'anno a tale titolo (€ 855.485,26)

### **E) RESIDUI PASSIVI (€ 221.264.445,93)**

1) Debiti verso fornitori (€ 19.952.105,77)

- Sono rappresentati da debiti per il personale in attività di servizio (esclusi gli oneri previdenziali e assistenziali a carico dell'ente), spese per l'acquisto di beni e servizi, spese legali, convenzione ENPALS-SIAE per l'accertamento di contributi, spese per l'amministrazione degli immobili a reddito, spese per la ricostruzione e ripristino di immobili e spese per l'acquisto di immobilizzazioni tecniche.

2) Debiti verso iscritti (€ 19.500.313,07)

- Si riferiscono alle spese per prestazioni istituzionali non ancora liquidate al termine dell'esercizio.

3) Debiti verso lo Stato e altri soggetti pubblici (€ 42.698.115,88)

- Sono rappresentati da debiti per oneri previdenziali e assistenziali, versamenti agli enti di patronato, trasferimento riserve L. 144/99, contributi

per asili nido, contributo a favore della C.I.G., imposte e tasse, ritenute erariali e ritenute previdenziali ed assistenziali.

#### 4) Debiti diversi

Nei residui passivi sono esposti anche i debiti bancari e finanziari e più precisamente

- a) debiti bancari e finanziari ( € 17.095.903,21) sono costituiti essenzialmente da debiti verso imprese per garanzia di contributi ( valore al 31/12/2006 più differenza tra depositi in entrata e depositi in uscita)
- b) altri debiti (€ 122.018.008,00) comprende tutti i restanti debiti al 31/12/2007, la maggior parte dei quali costituiti da reinvestimento dei titoli disinvestiti e da nuovi investimenti.

o o o

CONTI D'ORDINE sono stati iscritti:

- Depositi terzi a garanzia
- Valore degli immobili inseriti nei decreti di Cartolarizzazione Scip 1 e Scip 2, ma per i quali alla data del 31.12.2007 non è ancora avvenuta la compravendita, come indicato nelle premesse della presente nota integrativa.

### **ALTRE NOTIZIE INTEGRATIVE**

Prima di procedere nell'esposizione dei dati relativi al Fondo Lavoratori dello Spettacolo e al Fondo Sportivi Professionisti si ritiene opportuno esporre i criteri seguiti per la ripartizione.

Si evidenziano, in particolare, gli importi relativi ai capitoli delle entrate 308010 (interessi attivi su mutui depositi e conti correnti) e 308020 (dividendi ed altri proventi su titoli azionari); al capitolo delle uscite 108000 (imposte tasse e tributi) nonché ai capitoli relativi agli investimenti cap. 213000 (investimenti gestione Lavoratori dello Spettacolo e Sportivi Professionisti), cap. 213030 (disinvestimenti e successivi reinvestimenti) e cap. 213020 (reinvestimento per eventuale stacco cedole). A tal fine, si precisa, che sono state seguite le indicazioni fornite dal Consiglio di Indirizzo e Vigilanza con l'ordine del giorno del 5/10/2006.



## ENTRATE

Cap. 308010 – interessi attivi su mutui depositi e conti correnti.

L'importo risultante al 31 dicembre 2007 è pari a € 7.939.971,32 di cui € 6.857.404,17 sono da attribuire interamente alla gestione dei Lavoratori dello Spettacolo in quanto relativi a interessi sul conto vincolato per alienazioni di immobili.

La ripartizione della rimanenza (€ 1.082.567,15) è stata effettuata in base alla consistenza di cassa, di ciascuno dei due fondi al 31 dicembre 2006, in termini di percentuale rispetto alla complessiva consistenza di cassa.

Tali percentuali sono del 70,16% per i Lavoratori dello Spettacolo e del 29,84% per gli Sportivi Professionisti; pertanto l'importo di € 7.939.971,32 è stato così ripartito:

• Lavoratori dello Spettacolo	€ 7.616.933,28
• Sportivi Professionisti	<u>€ 323.038,04</u>
	€ 7.939.971,32

Cap. 308020 – dividendi ed altri proventi su titoli azionari e partecipazioni.

L'importo risultante al 31 dicembre 2007, pari a € 1.157.544,72 è relativo allo stacco cedole.

La ripartizione è stata effettuata in base alla consistenza patrimoniale in investimenti per ciascuno dei due fondi al 31 dicembre 2006 in termini di percentuale rispetto alla complessiva consistenza patrimoniale in investimenti.

Le percentuali sono 56,73% per i Lavoratori dello Spettacolo e 43,27% per gli Sportivi Professionisti; pertanto l'importo di € 1.157.544,72 è stato così ripartito:

• Lavoratori dello Spettacolo	€ 656.675,12
• Sportivi Professionisti	<u>€ 500.869,60</u>
	€ 1.157.544,72



L'importo pari a € 2.230.361,60 (imposte varie) è stato ripartito in base alle percentuali generali delle spese di amministrazione; per i Lavoratori dello Spettacolo 96,91% per i Sportivi Professionisti 3,09%, con le seguenti risultanze:

• Lavoratori dello Spettacolo	€ 2.161.443,43
• Sportivi Professionisti	<u>€ 68.918,17</u>
	€ 2.230.361,60

Concludendo l'importo complessivo di € 2.937.054,54 (cap. 108000 – imposte tasse e tributi) risulta così ripartito:

• Lavoratori dello Spettacolo	€ 2.727.639,99
• Sportivi Professionisti	<u>€ 209.414,55</u>
	€ 2.937.054,54

#### **USCITE IN CONTO CAPITALE**

Cap. 213000 – investimenti gestione Lavoratori dello Spettacolo e Sportivi Professionisti  
L'importo complessivo per l'anno 2007 è pari a € 33.795.569,99

Cap. 213030 – disinvestimenti e successivi reinvestimenti  
L'importo complessivo per l'anno 2007 è pari a € 76.000.000,00

Detti importi vengono ripartiti, in base ai criteri fissati dal Consiglio di Indirizzo e Vigilanza in ragione dell'avanzo patrimoniale dei due fondi, risultante dall'ultimo Bilancio Consuntivo approvato, al netto dei residui attivi dichiarati inesigibili nel corso dell'esercizio 2007.

L'avanzo patrimoniale del Fondo Lavoratori dello Spettacolo al 31 dicembre 2006, al netto dei crediti dichiarati inesigibili nel corso dell'esercizio 2007, è pari a € 972.194.105,66.

L'avanzo patrimoniale del Fondo Sportivi Professionisti al 31 dicembre 2006, al netto dei crediti dichiarati inesigibili nel corso dell'esercizio 2007, è pari a € 454.921.143,02.

Pertanto le percentuali di ripartizione, dei capitoli relativi agli investimenti (cap. 213000 e cap. 213030), sono per il Fondo Lavoratori dello Spettacolo il 68,12% e per il Fondo Sportivi Professionisti il 31,88%.

L'importo di € 33.795.569,99 (cap. 213000 – investimenti gestione Lavoratori dello Spettacolo e Sportivi Professionisti) è così ripartito:

• Fondo Lavoratori dello Spettacolo	€ 23.021.542,28
• Fondo Sportivi Professionisti	<u>€ 10.774.027,71</u>
	€ 33.795.569,99

L'importo di € 76.000.000,00 (cap. 213030 – disinvestimenti e successivi reinvestimenti) è così ripartito:

• Fondo Lavoratori dello Spettacolo	€ 51.771.200,00
• Fondo Sportivi Professionisti	<u>€ 24.228.800,00</u>
	€ 76.000.000,00

Cap. 213020 – Reinvestimento per eventuale stacco cedole

L'importo complessivo pari a € 1.157.544,72 è esattamente uguale a quanto indicato per il capitolo delle entrate 308020 (dividendi ed altri proventi su titoli azionari e partecipazioni). La ripartizione è stata effettuata in base alla consistenza patrimoniale in investimenti per ciascuno dei due fondi al 31/12/2006 in termine di percentuale rispetto alla complessiva consistenza patrimoniale in investimenti.

Le percentuali sono 56,73% per i Lavoratori dello Spettacolo e 43,27% per gli Sportivi Professionisti.

Pertanto, l'importo complessivo di € 1.157.544,72 è così ripartito:

• Fondo Lavoratori dello Spettacolo	€ 656.675,12
• Fondo Sportivi Professionisti	<u>€ 500.869,60</u>
	€ 1.157.544,72

Concludendo, per quanto riguarda la ripartizione delle spese generali di amministrazione, si rimanda al seguente prospetto riepilogativo degli importi relativi ai principali capitoli di bilancio.

**(Cifre espresse in Euro)**

<b>Descrizione</b>	<b>Lavoratori dello Spettacolo</b>		<b>Sportivi Professionisti</b>		<b><u>TOTALI</u></b>
	<b>Imputazione diretta</b>	<b>Imputazione proporzionale 96,91 %</b>	<b>Imputazione diretta</b>	<b>Imputazione proporzionale 3,09 %</b>	
Spese per gli Organi dell'Ente	-	487.603,33	86.157,38	15.547,36	589.308,07
Spese per il personale in attività di servizio	16.900.580,13	4.716.783,78	528.951,73	150.395,85	22.296.711,49
Oneri per il personale in quiescenza	-	3.217.620,11	-	102.594,64	3.320.214,75
Spese per acquisto beni e servizi	5.942,65	4.828.969,77	12.102,68	153.972,89	5.000.987,99
Spese legali	-	354.830,36		11.313,86	366.144,22
Spese per accertamento dei contributi	-	7.117.070,40		226.929,60	7.344.000,00
Trasferimenti passivi	-	53.844.176,41		1.029.702,36	54.873.878,77
Accantonamento anzianità al personale	-	817.440,07		26.064,28	843.504,35
Recupero spese generali	-	947.498,72		30.211,24	977.709,96
Ent. per onorari e comp. Proc. Legali	-	31.964,65		1.019,20	32.983,85
Contr. Solidarietà L. 144/99	-	79.838,87		2.545,68	82.384,55

## FONDO PENSIONI LAVORATORI DELLO SPETTACOLO

Il rendiconto finanziario del Fondo pensioni Lavoratori dello Spettacolo, per l' esercizio 2007, evidenzia un avanzo di competenza di € 222,0 milioni, che risulta dalla differenza tra le entrate, pari a € 1.375,4 milioni composte per il 71,89% (€ 988,8 milioni) da entrate contributive, e le uscite per € 1.153,4 milioni.

Le uscite correnti si riferiscono in prevalenza a prestazioni istituzionali, che ammontano a € 802,9 milioni e rappresentano 89,34% del totale delle uscite correnti.

<b>FONDO PENSIONI LAVORATORI DELLO SPETTACOLO</b> <b>RENDICONTO FINANZIARIO ANNO 2007</b> <b>GESTIONE DI COMPETENZA</b> (importi in milioni di Euro)	
DESCRIZIONE	IMPORTI
<b>ENTRATE</b>	
- Entrate contributive	988,8
- Trasferimenti attivi correnti	107,4
- Altre entrate correnti	15,0
<b>Totale entrate correnti</b>	<b>1.111,2</b>
- Entrate in c/capitale e per accensione di prestiti	93,8
<b>Totale entrate c/capitale</b>	<b>93,8</b>
- Entrate aventi natura di partite di giro	170,4
<b>Totale entrate</b>	<b>1.375,4</b>
<b>USCITE</b>	
- Prestazioni istituzionali	802,9
- Trasferimenti passivi correnti	53,8
- Altre spese correnti	42,1
<b>Totale uscite correnti</b>	<b>898,8</b>
- Uscite in c/capitale e per estinzione di prestiti	84,2
<b>Totale uscite c/capitale</b>	<b>84,2</b>
- Uscite aventi natura di partite di giro	170,4
<b>Totale uscite</b>	<b>1.153,4</b>
<b>Saldo</b>	<b>222,0</b>

## FONDO PENSIONI SPORTIVI PROFESSIONISTI

La gestione finanziaria del Fondo evidenzia un complesso di entrate di competenza pari a € 125,9 milioni ed un complesso di uscite di competenza pari a € 69,7 milioni con un avanzo dell'esercizio di € 56,2 milioni. Tale avanzo è dovuto essenzialmente alle entrate contributive.

<b>FONDO PENSIONI SPORTIVI PROFESSIONISTI</b>	
<b>RENDICONTO FINANZIARIO ANNO 2007</b>	
<b>GESTIONE DI COMPETENZA</b>	
(importi in milioni di Euro)	
<b>DESCRIZIONE</b>	<b>IMPORTI</b>
<b>ENTRATE</b>	
- Entrate contributive	100,3
- Trasferimenti attivi correnti	0,3
- Altre entrate correnti	1,1
<b>Totale entrate correnti</b>	<b>101,7</b>
- Entrate in c/capitale e per accensione di prestiti	24,2
<b>Totale entrate c/capitale</b>	<b>24,2</b>
	<b>125,9</b>
<b>USCITE</b>	
- Prestazioni istituzionali	31,6
- Trasferimenti passivi correnti	1,0
- Altre uscite correnti	1,5
<b>Totale uscite correnti</b>	<b>34,1</b>
- Uscite in c/capitale e per estinzione di prestiti	35,6
<b>Totale uscite c/capitale</b>	<b>69,7</b>
<b>Saldo</b>	<b>56,2</b>

Le spese correnti ammontano a € 34,1 milioni, di cui € 101.705 per gli Organi dell'Ente, € 679.348 oneri per il personale in attività di servizio, € 102.595 oneri per il personale in quiescenza e € 106.076 uscite per l'acquisto di beni di consumo e di servizi.

Le altre uscite correnti sono rappresentate, in gran parte, dalle spese per prestazioni istituzionali per € 31,6 milioni e dai trasferimenti passivi per € 1,0 milioni.

Fra i trasferimenti passivi, oltre al contributo per il finanziamento degli Istituti di Patronato, stabilito in € 198.880, sono da evidenziare i trasferimenti dei contributi ad altri Enti per € 742.577.

Le spese in conto capitale presentano impegni per € 35,6 milioni e sono costituite, in gran parte, dalle quote per investimento in titoli.

Il Direttore Generale  
(Massimo Antichi)



Si allega la tabella relativa al personale in servizio al 31/12/2007.

Comparto Enti pubblici non economici											ENPALS	
Tabella 1 - Personale dipendente a tempo indeterminato e personale dirigente											Anno 2007	
Qualifica / posizione economica profilo	Cod.	Presenti al 31.12.2006		Dotazioni organiche	A tempo pieno		In part-time fino al 50%		In part-time oltre il 50%		Presenti al 31.12.2007	
		Uomini	Donne		Uomini	Donne	Uomini	Donne	Uomini	Donne	Uomini	Donne
Direttore Generale	0D0097	1	—	1	1	—	—	—	—	—	1	—
Dir. I fascia	0D0077	—	—	—	—	—	—	—	—	—	—	—
Dir. I fascia TD	0D0078	—	—	—	—	—	—	—	—	—	—	—
Dir. II fascia	0D0079	8	1	13	8	2	—	—	—	—	8	2
Dir. II fascia TD	0D0080	—	—	—	—	—	—	—	—	—	—	—
Medico II fascia TP	0D0584	1	—	1	1	—	—	—	—	—	1	—
Medico I fascia TP	0D0585	—	—	—	—	—	—	—	—	—	—	—
Medico II fascia TD	0D0586	—	—	—	—	—	—	—	—	—	—	—
Medico I fascia TD	0D0496	—	—	—	—	—	—	—	—	—	—	—
Prof.sti legali II diff.	0D0473	1	2	3	1	2	—	—	—	—	1	2
Prof.sti legali I diff.	0D0472	4	—	3	3	—	—	—	—	—	3	—
Prof.sti legali	0D0084	—	2	2	—	2	—	—	—	—	—	2
Altri Prof.sti II diff.	0D0481	1	—	1	1	—	—	—	—	—	1	—
Altri Prof.sti I diff.	0D0480	—	—	1	—	—	—	—	—	—	—	—
Altri Prof.sti	0D0075	—	—	—	—	—	—	—	—	—	—	—
Ispettore Gen. r.e.	0E0083	—	—	—	—	—	—	—	—	—	—	—
Dir. Div.ne r.e.	0E0076	—	—	—	—	—	—	—	—	—	—	—
Pos. Econ. C5	046000	15	8	34	15	8	—	—	—	—	15	8
Pos. Econ. C4	045000	28	26	47	27	23	—	1	1	1	28	25
Pos. Econ. C3	043000	39	62	105	35	55	—	—	—	5	35	60
Pos. Econ. C2	042000	6	10	42	12	23	—	—	—	1	12	24
Pos. Econ. C1	040000	14	29	35	15	21	—	—	—	2	15	23
Pos. Econ. B3	034000	2	—	3	6	4	—	—	—	—	6	4
Pos. Econ. B2	032000	17	38	54	16	36	—	1	1	2	17	39
Pos. Econ. B1	030000	24	22	70	24	33	—	—	—	—	24	33
Pos. Econ. A3	027000	—	—	—	—	—	—	—	—	—	—	—
Pos. Econ. A2	025000	—	—	—	—	—	—	—	—	—	—	—
Pos. Econ. A1	023000	7	6	1	7	7	—	—	—	—	7	7
Pers. contr. T. ind.	000061	—	—	—	—	—	—	—	—	—	—	—
<b>TOTALE</b>		<b>168</b>	<b>206</b>	<b>416</b>	<b>172</b>	<b>216</b>	<b>—</b>	<b>2</b>	<b>2</b>	<b>11</b>	<b>174</b>	<b>229</b>

Comparto Enti pubblici non economici										ENPALS	
Tabella 2 - Personale con rapporto di lavoro flessibile										Anno 2007	
Categoria	Cod.	A tempo determinato		Formazione lavoro		Interinale		L.S.U.		Telelavoro	
		Uomini	Donne	Uomini	Donne	Uomini	Donne	Uomini	Donne	Uomini	Donne
Medici	MD	—	—	—	—	—	—	—	—	—	—
Professionisti	AP	—	—	—	—	—	—	—	—	—	—
Area C	AC	—	2	—	—	—	—	—	—	—	—
Area B	AB	—	1	—	—	—	—	—	—	—	—
Area A	AA	—	1	—	—	—	—	—	—	—	—
Personale contrattista	PC	—	—	—	—	7	20	—	—	—	—
<b>TOTALE</b>			<b>4</b>	—	—	<b>7</b>	<b>20</b>	—	—	—	—