

FONDO PENSIONI LAVORATORI DIPENDENTI

2

A - FONDO PENSIONI LAVORATORI DIPENDENTI
(al netto delle contabilità separate)

**FONDO PENSIONI LAVORATORI DIPENDENTI
(al netto delle contabilità separate)**

INDICE DELLE TAVOLE

Valori economici di bilancio (anni 1990 - 2002):

Tav. 1 - Gettito contributivo e spesa per rate di pensione

Tav. 2 - Risultato d' esercizio e situazione patrimoniale netta

Serie storiche dei trattamenti pensionistici (anni 1980 - 2002):

Tav. 3 - Pensioni vigenti alla fine degli anni dal 1980 al 2002

Tav. 4 - Indici sull'evoluzione degli importi medi delle pensioni vigenti a fine anno

Tav. 5 - Pensioni liquidate negli anni dal 1980 al 2002

Tav. 6 - Indici sull'evoluzione degli importi medi delle pensioni liquidate

***N.B.:** Il numero e l'importo delle pensioni riportati nella tavv. 3 e 5 e gli indici ad esse connessi delle tavv. 4 e 6 si riferiscono ai valori di competenza per i quali sono state effettuate le opportune operazioni di integrazione e decontabilizzazione. Pertanto, questi si discostano dai rispettivi valori indicati nelle tavole successive, in cui le classificazioni statistiche riguardano le pensioni contabilizzate che prescindono dalle predette operazioni.*

Distribuzioni delle pensioni vigenti al 1° gennaio 2003:

N.B.I valori si riferiscono alle pensioni contabilizzate

Tav. 7 - Pensioni vigenti al 1° gennaio 2003 ripartite per categoria e sesso

- Tav. 8 - Pensioni vigenti al 1° gennaio 2003 ripartite per categoria, regione e sesso
- Tav. 9 - Pensioni vigenti al 1° gennaio 2003 ripartite per area geografica e categoria
- Tav. 10 - Importi medi delle pensioni vigenti al 1° gennaio 2003 ripartite per area geografica e categoria
- Tav. 11 - Pensioni vigenti al 1° gennaio 2003 ripartite per categoria, sesso e classe di età del titolare
- Tav. 12 - Pensioni vigenti al 1° gennaio 2003 ripartite per categoria, anno di decorrenza e sesso
- Tav. 13 - Pensioni vigenti al 1° gennaio 2003 ripartite per categoria, sesso e tipo di importo
- Tav. 14 - Pensioni in convenzione internazionale vigenti al 1° gennaio 2003 ripartite per sesso e stato estero
- Tav. 15 - Pensioni vigenti al 1° gennaio 2003 con integrazione al minimo
- Tav. 16 - Pensioni vigenti al 1° gennaio 2003 con maggiorazione sociale
- Tav. 17 - Pensioni vigenti al 1° gennaio 2003 con maggiorazione agli ex combattenti
- Tav. 18 - Pensioni vigenti al 1° gennaio 2003 con assegno al nucleo familiare
- Tav. 19 - Pensioni vigenti al 1° gennaio 2003 con integrazione a 516,46 Euro

Valori economici di bilancio (anni 1990 - 2002)

(per gli anni fino al 2001 le grandezze economiche di bilancio, originariamente espresse in lire, sono state convertite in Euro)

FPLD (al netto delle contabilità separate)

Tav. 1 - Gettito contributivo e spesa per rate di pensione

(milioni di Euro)

Anno	Contributi (1)	Prestazioni			Contributi per 100 lire di prestazioni a carico della Gestione
		A carico del Fondo	A carico della G.I.A.S.	Complessive	
1990	28.349	37.407	10.539	47.946	76
1991	31.782	40.859	11.569	52.428	78
1992	34.199	45.914	12.250	58.164	74
1993	35.591	51.220	10.053	61.273	69
1994	36.178	52.485	11.795	64.280	69
1995	37.522	54.227	13.448	67.675	69
1996	46.563	57.834	13.992	71.826	81
1997	48.932	63.360	14.181	77.541	77
1998	50.363	61.740	17.298	79.038	82
1999	53.399	64.304	17.089	81.393	83
2000	56.271	65.883	17.207	83.090	85
2001	59.428	68.543	18.166	86.709	87
2002	63.274	71.358	19.510	90.868	89

(1) Comprensivi delle quote di partecipazione degli iscritti.

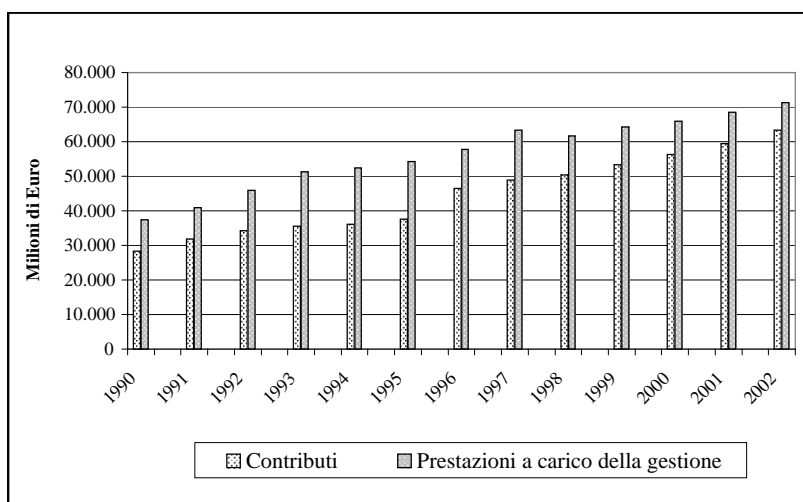

FPLD (al netto delle contabilità separate)

Tav. 2 - Risultato d' esercizio e situazione patrimoniale netta

(milioni di Euro)

Anno	Entrate	Uscite	Risultato di esercizio	Situazione patrimoniale
1990	33.524	39.061	-5.537	-24.785
1991	37.912	42.750	-4.838	-29.623
1992	40.192	47.735	-7.543	-37.166
1993	42.414	53.611	-11.197	-48.363
1994	43.509	55.168	-11.659	-60.022
1995	44.285	57.316	-13.031	-73.053
1996	54.886	60.999	-6.113	-79.166
1997	57.691	66.951	-9.260	-88.426
1998	59.770	65.745	-5.975	-94.401
1999	63.874	68.692	-4.818	-99.219
2000	66.338	70.137	-3.799	-103.018
2001	70.316	72.713	-2.397	-105.415
2002	74.708	75.434	-726	-106.141

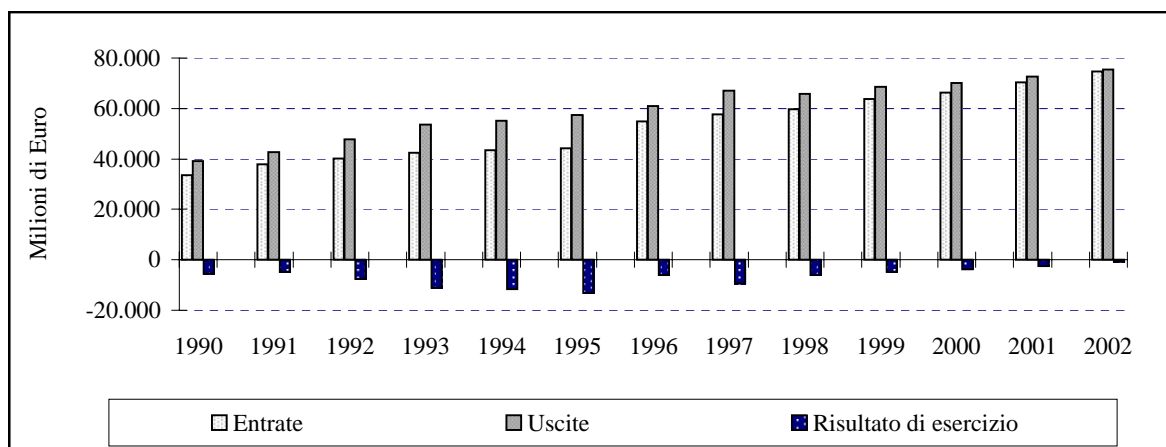

Serie storiche dei trattamenti pensionistici (anni 1980 - 2002)

(gli importi medi relativi agli anni fino al 2001, originariamente espressi in lire, sono stati convertiti in Euro)

FPLD (al netto delle contabilità separate)**Tav. 3 - Pensioni vigenti alla fine degli anni dal 1980 al 2002**

(importi annui medi in Euro)

Anno	Vecchiaia e anzianità		Invalidità e inabilità		Superstiti		Complesso		Pensioni di invalidità per 100 pensioni di vecchiaia
	numero	importo medio annuo	numero	importo medio annuo	numero	importo medio annuo	numero	importo medio annuo	
1980	3.265.816	1.686,45	3.115.267	1.332,87	2.088.839	920,98	8.469.922	1.367,62	95
1981	3.361.325	2.191,03	3.138.821	1.706,93	2.133.824	1.155,69	8.633.970	1.759,16	93
1982	3.470.190	2.585,28	3.141.763	2.015,87	2.192.795	1.393,68	8.804.748	2.085,34	91
1983	3.585.748	3.158,12	3.113.218	2.465,60	2.223.369	1.675,93	8.922.335	2.547,13	87
1984	3.728.603	3.498,75	2.981.895	2.667,03	2.282.057	1.847,20	8.992.555	2.803,84	80
1985	3.846.283	3.943,58	2.951.884	3.005,00	2.328.246	2.074,93	9.126.413	3.163,29	77
1986	3.975.137	4.225,87	2.888.988	3.193,28	2.371.020	2.262,25	9.235.145	3.398,71	73
1987	4.095.700	4.562,56	2.835.324	3.411,49	2.421.394	2.500,65	9.352.418	3.679,76	69
1988	4.226.026	4.910,45	2.756.736	3.616,04	2.455.054	2.734,51	9.437.816	3.966,33	65
1989	4.360.947	5.526,55	2.682.105	4.068,69	2.495.928	3.116,46	9.538.980	4.486,03	62
1990	4.490.242	6.027,07	2.613.051	4.383,84	2.542.344	3.431,48	9.645.637	4.897,78	58
1991	4.664.227	6.569,34	2.532.811	4.708,43	2.583.519	3.745,44	9.780.557	5.341,50	54
1992	4.892.640	6.885,15	2.470.269	4.886,77	2.642.562	3.936,72	10.005.471	5.613,05	50
1993	5.049.663	7.169,95	2.398.335	5.099,06	2.693.528	4.174,18	10.141.526	5.884,55	47
1994	5.130.007	7.734,51	2.301.645	5.340,22	2.719.184	4.390,35	10.150.836	6.295,79	45
1995	5.260.188	7.780,80	2.207.090	5.432,40	2.751.872	4.519,61	10.219.150	6.395,41	42
1996	5.358.443	8.313,32	2.102.414	5.728,59	2.754.193	4.900,74	10.215.050	6.861,24	39
1997	5.401.303	8.770,11	2.004.283	5.884,71	2.764.508	5.153,13	10.170.094	7.218,27	37
1998	5.429.551	9.042,35	1.910.776	5.988,64	2.788.396	5.250,69	10.128.723	7.422,44	35
1999	5.480.810	9.329,90	1.857.413	6.136,12	2.789.258	5.361,55	10.127.481	7.651,21	34
2000	5.435.327	9.613,22	1.760.658	6.232,68	2.798.840	5.444,08	9.994.825	7.850,23	32
2001	5.458.774	9.981,22	1.679.764	6.425,11	2.810.865	5.674,59	9.949.403	8.164,15	31
2002	5.527.186	10.420,02	1.594.869	6.602,30	2.811.900	5.851,50	9.933.955	8.513,93	29

FPLD (al netto delle contabilità separate)

Numero delle pensioni vigenti a fine anno nel periodo 1980-2002

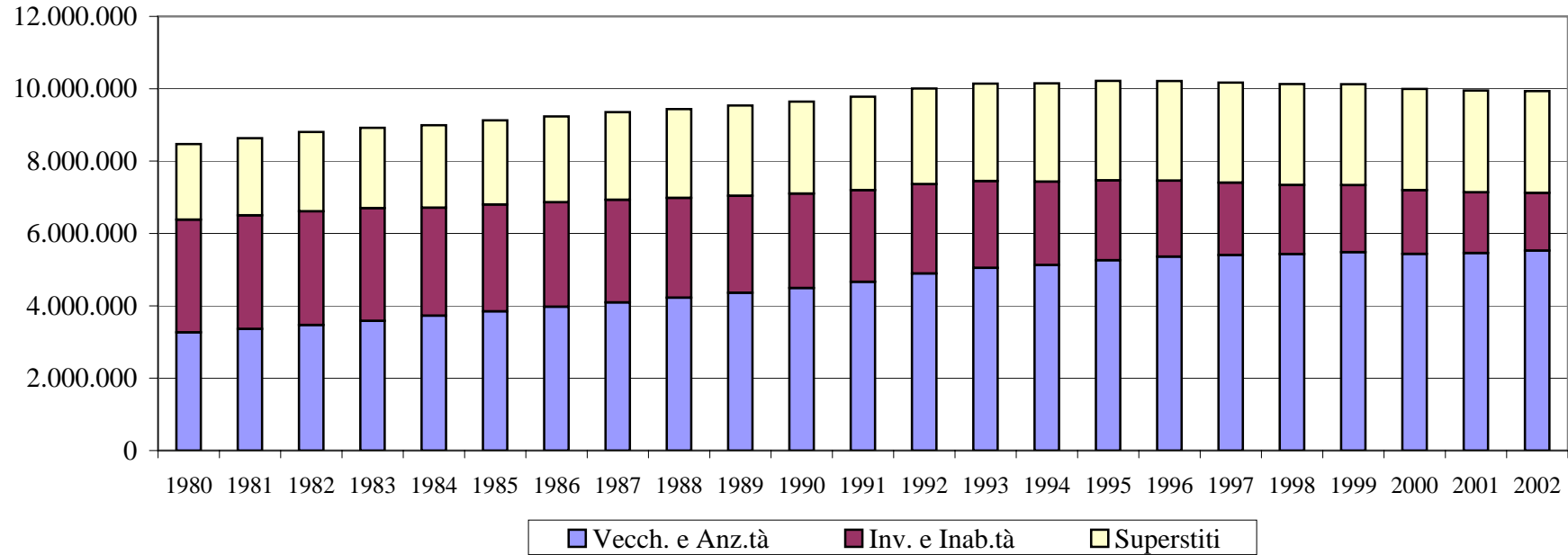

Pensioni di invalidità per 100 pensioni di vecchiaia vigenti a fine anno

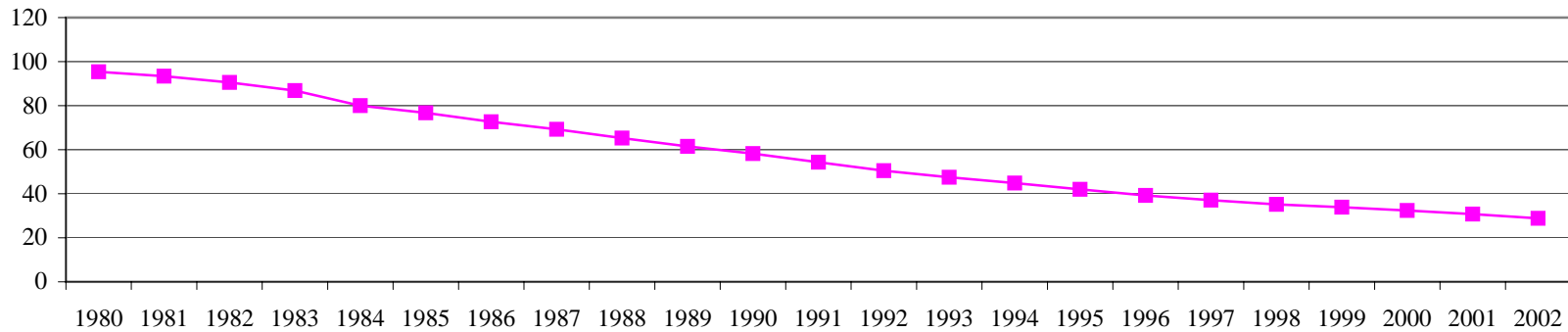

FPLD (al netto delle contabilità separate)**Tav. 4 - Indici sull'evoluzione degli importi medi delle pensioni vigenti alla fine degli anni dal 1980 al 2002**

Anni	Numeri indice degli importi medi di pensione vigenti a fine anno (anno 1980 = 100)							
	in moneta corrente				in moneta 1980			
	Vecchiaia ed anzianità	Invalità ed inabilità	Superstiti	Totale	Vecchiaia ed anzianità	Invalità ed inabilità	Superstiti	Totale
1980	100,0	100,0	100,0	100,0	100,0	100,0	100,0	100,0
1981	129,9	128,1	125,5	128,6	109,5	107,9	105,7	108,4
1982	153,3	151,2	151,3	152,5	111,0	109,5	109,6	110,4
1983	187,3	185,0	182,0	186,2	117,9	116,5	114,6	117,3
1984	207,5	200,1	200,6	205,0	118,1	113,9	114,2	116,7
1985	233,8	225,5	225,3	231,3	122,6	118,2	118,1	121,3
1986	250,6	239,6	245,6	248,5	123,8	118,4	121,4	122,8
1987	270,5	256,0	271,5	269,1	127,8	120,9	128,3	127,1
1988	291,2	271,3	296,9	290,0	131,1	122,1	133,6	130,5
1989	327,7	305,3	338,4	328,0	138,4	128,9	142,9	138,5
1990	357,4	328,9	372,6	358,1	142,2	130,9	148,3	142,5
1991	389,5	353,3	406,7	390,6	145,7	132,1	152,1	146,1
1992	408,3	366,6	427,5	410,4	144,8	130,1	151,6	145,6
1993	425,2	382,6	453,2	430,3	144,8	130,3	154,3	146,5
1994	458,6	400,7	476,7	460,3	150,2	131,2	156,2	150,8
1995	461,4	407,6	490,7	467,6	143,5	126,7	152,6	145,4
1996	492,9	429,8	532,1	501,7	147,5	128,6	159,2	150,1
1997	520,0	441,5	559,5	527,8	153,0	129,9	164,6	155,3
1998	536,2	449,3	570,1	542,7	154,9	129,8	164,7	156,8
1999	553,2	460,4	582,2	559,5	157,4	131,0	165,6	159,2
2000	570,0	467,6	591,1	574,0	158,1	129,7	164,0	159,2
2001	591,8	482,1	616,2	597,0	159,9	130,2	166,4	161,3
2002	617,9	495,3	635,4	622,5	162,9	130,6	167,6	164,2

FPLD (al netto delle contabilità separate)
Tav. 5 - Pensioni liquidate negli anni dal 1980 al 2002

(importi annui medi in Euro)

Anno	Vecchiaia e anzianità		Invalidità e inabilità		Superstiti		Complesso		Pensioni di invalidità per 100 pensioni di vecchiaia
	numero	importo medio annuo	numero	importo medio annuo	numero	importo medio annuo	numero	importo medio annuo	
1980	171.579	1.787,22	111.890	1.208,95	178.594	967,68	462.063	1.330,43	65
1981	251.380	2.293,21	147.367	1.688,18	146.696	1.385,69	545.443	1.885,67	59
1982	237.109	2.820,64	120.713	1.941,38	157.453	1.464,88	515.275	2.200,38	51
1983	251.091	3.397,10	85.432	2.412,23	124.744	1.815,19	461.267	2.786,88	34
1984	259.224	3.941,14	77.598	2.688,71	145.486	1.856,77	482.308	3.110,90	30
1985	280.604	4.200,15	62.581	2.821,09	144.804	2.070,16	487.989	3.391,25	22
1986	305.184	4.489,27	56.102	2.945,10	138.229	2.445,24	499.515	3.750,20	18
1987	294.193	4.735,36	63.898	3.152,62	150.654	2.702,65	508.745	3.934,63	22
1988	303.442	5.120,27	57.060	3.502,94	153.063	2.822,45	513.565	4.255,73	19
1989	334.449	5.514,00	55.810	3.766,73	163.117	3.031,82	553.376	4.606,12	17
1990	320.712	5.738,68	49.415	4.162,45	159.532	3.381,77	529.659	4.881,73	15
1991	320.546	6.550,54	48.365	4.692,00	150.720	3.716,65	519.631	5.555,58	15
1992	338.845	7.704,16	46.707	5.111,67	155.752	4.007,28	541.304	6.416,74	14
1993	286.597	7.061,31	43.609	5.656,35	153.674	4.140,15	483.880	6.006,97	15
1994	222.505	9.714,28	38.940	6.484,31	152.293	4.418,61	413.738	7.461,00	18
1995	246.676	9.744,94	34.259	6.901,40	144.853	4.624,01	425.788	7.774,01	14
1996	191.353	10.654,36	31.558	7.030,83	150.178	4.937,96	373.089	8.046,86	16
1997	199.503	12.477,10	30.058	7.041,76	152.735	5.021,47	382.296	9.071,07	15
1998	204.904	11.304,49	28.892	7.530,21	143.667	5.167,95	377.463	8.679,96	14
1999	173.064	12.648,04	26.984	7.746,04	136.465	5.294,68	336.513	9.272,98	16
2000	162.065	12.459,80	28.811	7.977,07	146.364	5.434,67	337.240	9.027,89	18
2001	187.912	12.677,60	27.660	7.994,17	133.167	5.636,51	348.739	9.617,48	15
2002	221.470	12.810,49	29.533	8.357,10	143.424	5.892,11	394.427	9.961,34	13

FPLD (al netto delle contabilità separate)

Numero delle pensioni liquidate nell'anno nel periodo 1980-2002

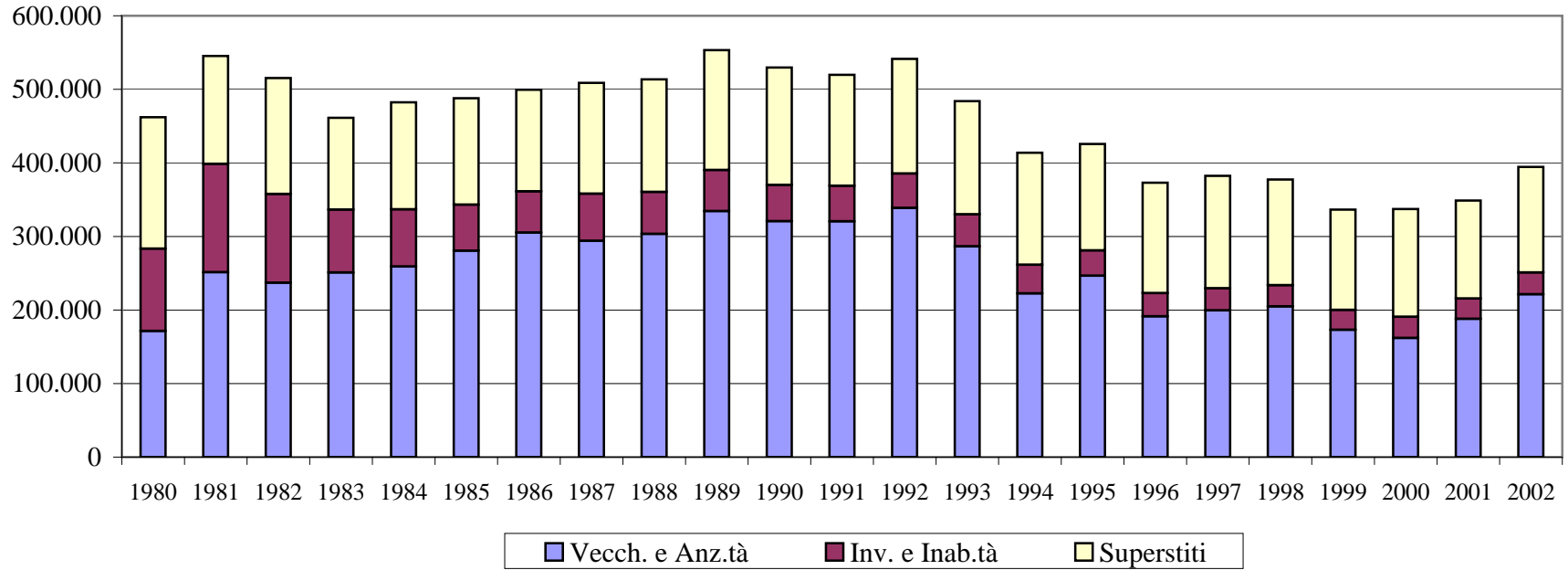

Pensioni di invalidità per 100 pensioni di vecchiaia liquidate nell'anno

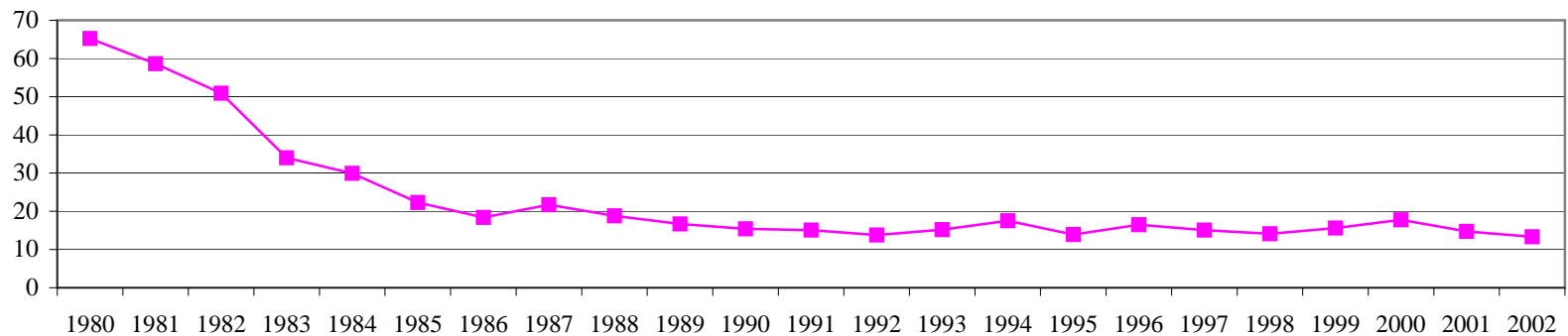

FPLD (al netto delle contabilità separate)**Tav. 6 - Indici sull'evoluzione degli importi medi delle pensioni liquidate negli anni dal 1980 al 2002**

Anni	Numeri indice degli importi medi delle pensioni liquidate nell'anno (anno 1980 = 100)							
	in moneta corrente				in moneta 1980			
	Vecchiaia ed anzianità	Invalità ed inabilità	Superstiti	Totale	Vecchiaia ed anzianità	Invalità ed inabilità	Superstiti	Totale
1980	100,0	100,0	100,0	100,0	100,0	100,0	100,0	100,0
1981	128,3	139,6	143,2	141,7	108,1	117,6	120,6	119,4
1982	157,8	160,6	151,4	165,4	114,3	116,3	109,6	119,8
1983	190,1	199,5	187,6	209,5	119,7	125,7	118,1	131,9
1984	220,5	222,4	191,9	233,8	125,6	126,6	109,3	133,2
1985	235,0	233,3	213,9	254,9	123,2	122,4	112,2	133,7
1986	251,2	243,6	252,7	281,9	124,1	120,4	124,9	139,3
1987	265,0	260,8	279,3	295,7	125,2	123,2	131,9	139,7
1988	286,5	289,7	291,7	319,9	129,0	130,4	131,3	144,0
1989	308,5	311,6	313,3	346,2	130,3	131,5	132,3	146,2
1990	321,1	344,3	349,5	366,9	127,8	137,0	139,1	146,0
1991	366,5	388,1	384,1	417,6	137,1	145,1	143,6	156,2
1992	431,1	422,8	414,1	482,3	152,9	150,0	146,9	171,1
1993	395,1	467,9	427,8	451,5	134,5	159,3	145,7	153,7
1994	543,5	536,4	456,6	560,8	178,1	175,7	149,6	183,7
1995	545,3	570,9	477,8	584,3	169,5	177,5	148,6	181,7
1996	596,1	581,6	510,3	604,8	178,4	174,0	152,7	181,0
1997	698,1	582,5	518,9	681,8	205,4	171,3	152,6	200,6
1998	632,5	622,9	534,1	652,4	182,8	180,0	154,3	188,5
1999	707,7	640,7	547,1	697,0	201,3	182,3	155,7	198,3
2000	697,2	659,8	561,6	678,6	193,4	183,0	155,8	188,2
2001	709,3	661,2	582,5	722,9	191,6	178,6	157,3	195,3
2002	716,8	691,3	608,9	748,7	189,0	182,3	160,6	197,5

Pensioni vigenti al 1° gennaio 2003

FPLD**Tavola 7 – Pensioni vigenti al 1° gennaio 2003 ripartite per categoria e sesso
(importi in euro)**

Categoria	Maschi		Femmine		Complesso	
	Numero	Importo medio mensile	Numero	Importo medio mensile	Numero	Importo medio mensile
Vecchiaia e prepensionamenti	1.638.107	783,29	2.232.011	501,32	3.870.118	620,67
Anzianità	1.325.532	1333,43	257.312	1054,88	1.582.844	1288,15
TOT. VECCHIAIA	2.963.639	1029,35	2.489.323	558,54	5.452.962	814,42
Invalidità ante L.222/84	553.967	583,48	746.327	426,96	1.300.294	493,65
Assegno di invalidità	148.915	577,54	72.220	442,53	221.135	533,45
Pensione di inabilità	34.001	944,60	11.405	663,07	45.406	873,88
TOT. INVALIDITÀ	736.883	598,95	829.952	431,56	1.566.835	510,28
Superstiti di assicurato	43.337	344,08	498.050	439,71	541.387	432,05
Superstiti di pensionato	237.693	333,17	1.991.717	485,85	2.229.410	469,57
TOT. SUPERSTITI	281.030	334,85	2.489.767	476,62	2.770.797	462,24
TOTALE	3.981.552	900,67	5.809.042	505,29	9.790.594	666,08

FPLD**Segue Tavola 7 – Pensioni in convenzione internazionale vigenti al 1° gennaio 2003 ripartite per categoria e sesso
(importi in euro)**

Categoria	Maschi		Femmine		Complesso	
	Numero	Importo medio mensile	Numero	Importo medio mensile	Numero	Importo medio mensile
Vecchiaia e prepensionamenti	210.086	148,76	100.712	161,74	310.798	152,97
Anzianità	77.583	593,86	5.623	430,87	83.206	582,84
TOT. VECCHIAIA	287.669	268,8	106.335	175,97	394.004	243,75
Invalidità ante L.222/84	30.649	243,65	8.812	232,83	39.461	241,23
Assegno di invalidità	10.273	84,00	1.422	114,00	11.695	87,64
Pensione di inabilità	1.071	129,76	188	155,84	1.259	133,66
TOT. INVALIDITÀ	41.993	201,69	10.422	215,23	52.415	204,38
Superstiti di assicurato	1.196	214,73	61.523	230,16	62.719	229,87
Superstiti di pensionato	4.837	185,43	124.702	189,94	129.539	189,78
TOT. SUPERSTITI	6.033	191,24	186.225	203,23	192.258	202,86
TOTALE	335.695	259,01	302.982	194,08	638.677	228,21

FPLD**Tavola 8 – Pensioni vigenti al 1° gennaio 2003 ripartite per regione e sesso****Categoria: Vecchiaia e prepensionamenti**

Regioni	Maschi	Femmine	Totale
PIEMONTE	133.171	252.772	385.943
VALLE D'AOSTA	3.883	3.489	7.372
LOMBARDIA	233.399	581.860	815.259
LIGURIA	69.666	78.050	147.716
TRENTINO ALTO ADIGE	22.787	40.127	62.914
VENETO	119.032	188.726	307.758
FRIULI VENEZIA GIULIA	51.609	58.163	109.772
EMILIA ROMAGNA	123.195	237.184	360.379
TOSCANA	122.380	152.976	275.356
UMBRIA	28.186	31.407	59.593
MARCHE	52.893	54.039	106.932
LAZIO	136.326	144.006	280.332
ABRUZZO	40.002	24.681	64.683
MOLISE	12.631	5.793	18.424
CAMPANIA	131.564	98.438	230.002
PUGLIA	111.685	104.206	215.891
BASILICATA	18.879	13.602	32.481
CALABRIA	67.787	59.834	127.621
SICILIA	128.684	78.047	206.731
SARDEGNA	30.348	24.611	54.959
Totale	1.638.107	2.232.011	3.870.118

FPLD

segue Tavola 8 – Pensioni vigenti al 1° gennaio 2003 ripartite per regione e sesso

Categoria: Anzianità

Regioni	Maschi	Femmine	Totale
PIEMONTE	169.559	43.267	212.826
VALLE D'AOSTA	2.427	274	2.701
LOMBARDIA	392.668	96.025	488.693
LIGURIA	46.092	4.730	50.822
TRENTINO ALTO ADIGE	21.856	2.466	24.322
VENETO	125.301	19.072	144.373
FRIULI VENEZIA GIULIA	38.826	5.433	44.259
EMILIA ROMAGNA	114.643	30.521	145.164
TOSCANA	81.542	12.842	94.384
UMBRIA	14.703	2.245	16.948
MARCHE	20.855	3.159	24.014
LAZIO	76.265	10.327	86.592
ABRUZZO	12.972	1.598	14.570
MOLISE	2.572	148	2.720
CAMPANIA	40.175	3.894	44.069
PUGLIA	69.892	12.373	82.265
BASILICATA	5.358	424	5.782
CALABRIA	12.830	3.251	16.081
SICILIA	58.652	3.903	62.555
SARDEGNA	18.344	1.360	19.704
Totale	1.325.532	257.312	1.582.844

FPLD**segue Tavola 8 – Pensioni vigenti al 1° gennaio 2003 ripartite per regione e sesso****Categoria: Invalidità e inabilità**

Regioni	Maschi	Femmine	Totale
PIEMONTE	35.739	59.410	95.149
VALLE D'AOSTA	2.565	1.918	4.483
LOMBARDIA	54.367	82.993	137.360
LIGURIA	18.727	25.944	44.671
TRENTINO ALTO ADIGE	7.660	10.517	18.177
VENETO	29.497	32.815	62.312
FRIULI VENEZIA GIULIA	12.069	18.563	30.632
EMILIA ROMAGNA	38.152	75.214	113.366
TOSCANA	41.919	53.667	95.586
UMBRIA	16.498	17.105	33.603
MARCHE	29.783	33.072	62.855
LAZIO	62.238	73.288	135.526
ABRUZZO	23.853	14.852	38.705
MOLISE	6.069	4.714	10.783
CAMPANIA	85.422	78.348	163.770
PUGLIA	69.564	78.738	148.302
BASILICATA	15.045	13.887	28.932
CALABRIA	45.962	51.831	97.793
SICILIA	104.899	69.771	174.670
SARDEGNA	36.855	33.305	70.160
Totale	736.883	829.952	1.566.835

FPLD

segue Tavola 8 – Pensioni vigenti al 1° gennaio 2003 ripartite per regione e sesso

Categoria: Superstiti

Regioni	Maschi	Femmine	Totale
PIEMONTE	27.495	216.842	244.337
VALLE D'AOSTA	458	6.421	6.879
LOMBARDIA	55.741	461.265	517.006
LIGURIA	8.779	96.080	104.859
TRENTINO ALTO ADIGE	3.926	39.592	43.518
VENETO	18.406	196.272	214.678
FRIULI VENEZIA GIULIA	6.308	88.347	94.655
EMILIA ROMAGNA	29.878	195.490	225.368
TOSCANA	18.316	168.836	187.152
UMBRIA	4.231	37.949	42.180
MARCHE	6.756	64.968	71.724
LAZIO	18.585	184.060	202.645
ABRUZZO	3.700	49.839	53.539
MOLISE	1.133	13.770	14.903
CAMPANIA	20.655	172.635	193.290
PUGLIA	19.696	141.065	160.761
BASILICATA	3.209	23.676	26.885
CALABRIA	12.194	84.550	96.744
SICILIA	15.884	191.108	206.992
SARDEGNA	5.680	57.002	62.682
Totale	281.030	2.489.767	2.770.797

FPLD

segue Tavola 8 – Pensioni vigenti al 1° gennaio 2003 ripartite per regione e sesso

Complesso delle categorie

Regioni	Maschi	Femmine	Totale
PIEMONTE	365.964	572.291	938.255
VALLE D'AOSTA	9.333	12.102	21.435
LOMBARDIA	736.175	1.222.143	1.958.318
LIGURIA	143.264	204.804	348.068
TRENTINO ALTO ADIGE	56.229	92.702	148.931
VENETO	292.236	436.885	729.121
FRIULI VENEZIA GIULIA	108.812	170.506	279.318
EMILIA ROMAGNA	305.868	538.409	844.277
TOSCANA	264.157	388.321	652.478
UMBRIA	63.618	88.706	152.324
MARCHE	110.287	155.238	265.525
LAZIO	293.414	411.681	705.095
ABRUZZO	80.527	90.970	171.497
MOLISE	22.405	24.425	46.830
CAMPANIA	277.816	353.315	631.131
PUGLIA	270.837	336.382	607.219
BASILICATA	42.491	51.589	94.080
CALABRIA	138.773	199.466	338.239
SICILIA	308.119	342.829	650.948
SARDEGNA	91.227	116.278	207.505
Totale	3.981.552	5.809.042	9.790.594

FPLD**Tavola 9 - Pensioni vigenti al 1° gennaio 2003 ripartite per area geografica e categoria di pensione****Frequenze assolute**

Categoria	Nord Ovest	Nord Est	Centro	Sud e Isole	Totale
Vecchiaia e prepensionamenti	1.356.290	840.823	722.213	950.792	3.870.118
Anzianità	755.042	358.118	221.938	247.746	1.582.844
Invalidità e inabilità	281.663	224.487	327.570	733.115	1.566.835
Superstiti	873.081	578.219	503.701	815.796	2.770.797
Complesso delle categorie	3.266.076	2.001.647	1.775.422	2.747.449	9.790.594

Distribuzione per area geografica

Categoria	Nord Ovest	Nord Est	Centro	Sud e Isole	Totale
Vecchiaia e prepensionamenti	35,05%	21,73%	18,66%	24,57%	100,00%
Anzianità	47,70%	22,62%	14,02%	15,65%	100,00%
Invalidità e inabilità	17,98%	14,33%	20,91%	46,79%	100,00%
Superstiti	31,51%	20,87%	18,18%	29,44%	100,00%
Complesso delle categorie	33,36%	20,44%	18,13%	28,06%	100,00%

Distribuzione per categoria di pensione

Categoria	Nord Ovest	Nord Est	Centro	Sud e Isole	Totale
Vecchiaia e prepensionamenti	41,53%	42,01%	40,68%	34,61%	39,53%
Anzianità	23,12%	17,89%	12,50%	9,02%	16,17%
Invalidità e inabilità	8,62%	11,22%	18,45%	26,68%	16,00%
Superstiti	26,73%	28,89%	28,37%	29,69%	28,30%
Complesso delle categorie	100,00%	100,00%	100,00%	100,00%	100,00%

FPLD**Tavola 10 – Importi medi delle pensioni vigenti al 1° gennaio 2003 ripartite per area geografica e categoria di pensione****Importi medi (in euro)**

Categoria	Nord Ovest	Nord Est	Centro	Sud e Isole	Totale
Vecchiaia e prepensionamenti	660,70	595,14	655,86	559,42	620,67
Anzianità	1335,63	1247,22	1422,29	1082,43	1288,15
Invalidità e inabilità	570,02	515,14	512,70	484,77	510,28
Superstiti	523,14	451,17	461,21	405,54	462,24
Complesso delle categorie	772,13	661,24	670,03	540,97	666,08

Rapporto percentuale degli importi medi per area geografica

Categoria	Nord Ovest	Nord Est	Centro	Sud e Isole	Totale
Vecchiaia e prepensionamenti	106,45%	95,89%	105,67%	90,13%	100,00%
Anzianità	103,69%	96,82%	110,41%	84,03%	100,00%
Invalidità e inabilità	111,71%	100,95%	100,47%	95,00%	100,00%
Superstiti	113,17%	97,61%	99,78%	87,73%	100,00%
Complesso delle categorie	115,92%	99,27%	100,59%	81,22%	100,00%

Rapporto percentuale degli importi medi per categoria di pensione

Categoria	Nord Ovest	Nord Est	Centro	Sud e Isole	Totale
Vecchiaia e prepensionamenti	85,57%	90,00%	97,89%	103,41%	93,18%
Anzianità	172,98%	188,62%	212,27%	200,09%	193,39%
Invalidità e inabilità	73,82%	77,91%	76,52%	89,61%	76,61%
Superstiti	67,75%	68,23%	68,83%	74,97%	69,40%
Complesso delle categorie	100,00%	100,00%	100,00%	100,00%	100,00%

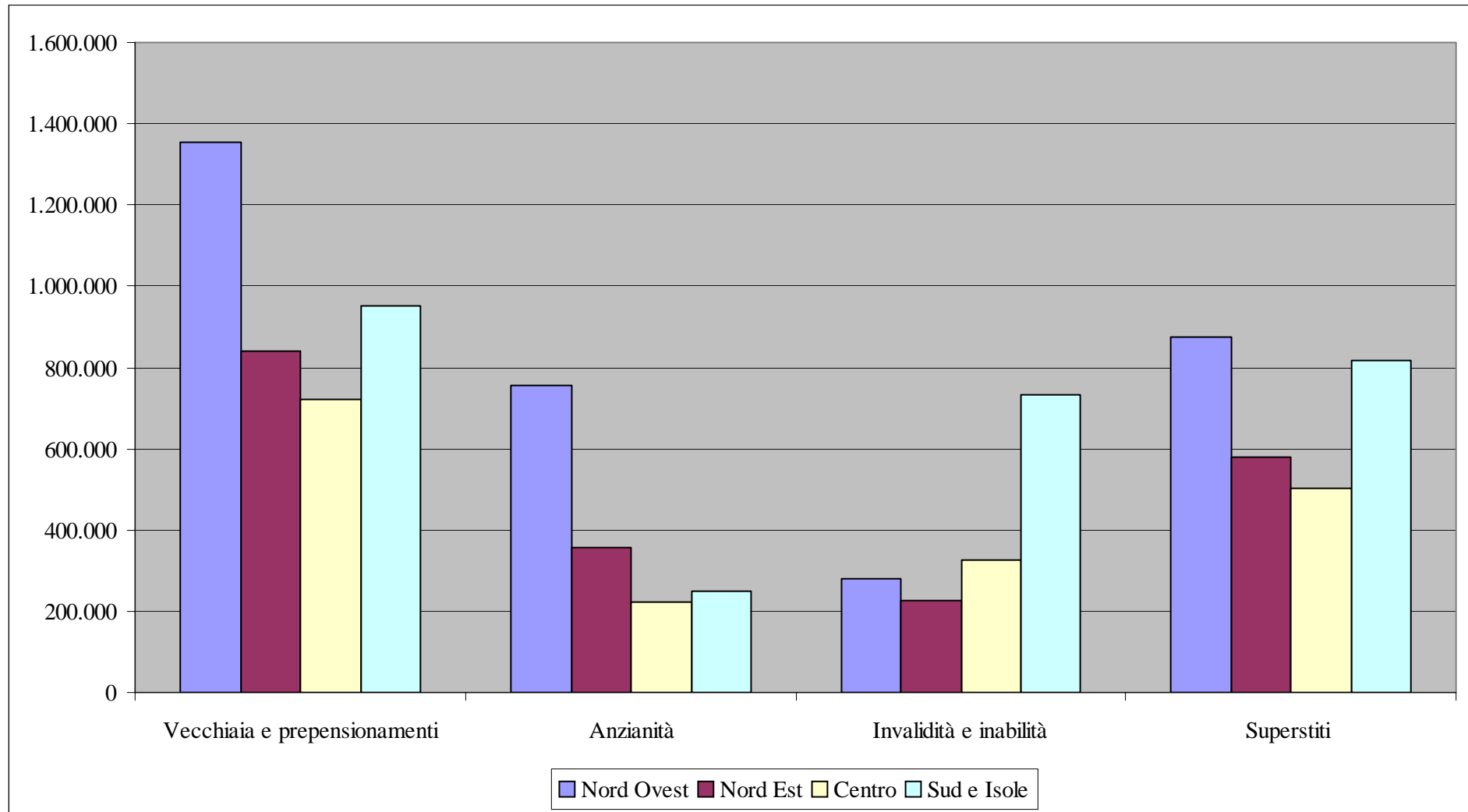
FPLD**Grafico: Distribuzione delle pensioni vigenti al 1° gennaio 2003 per area geografica e categoria**

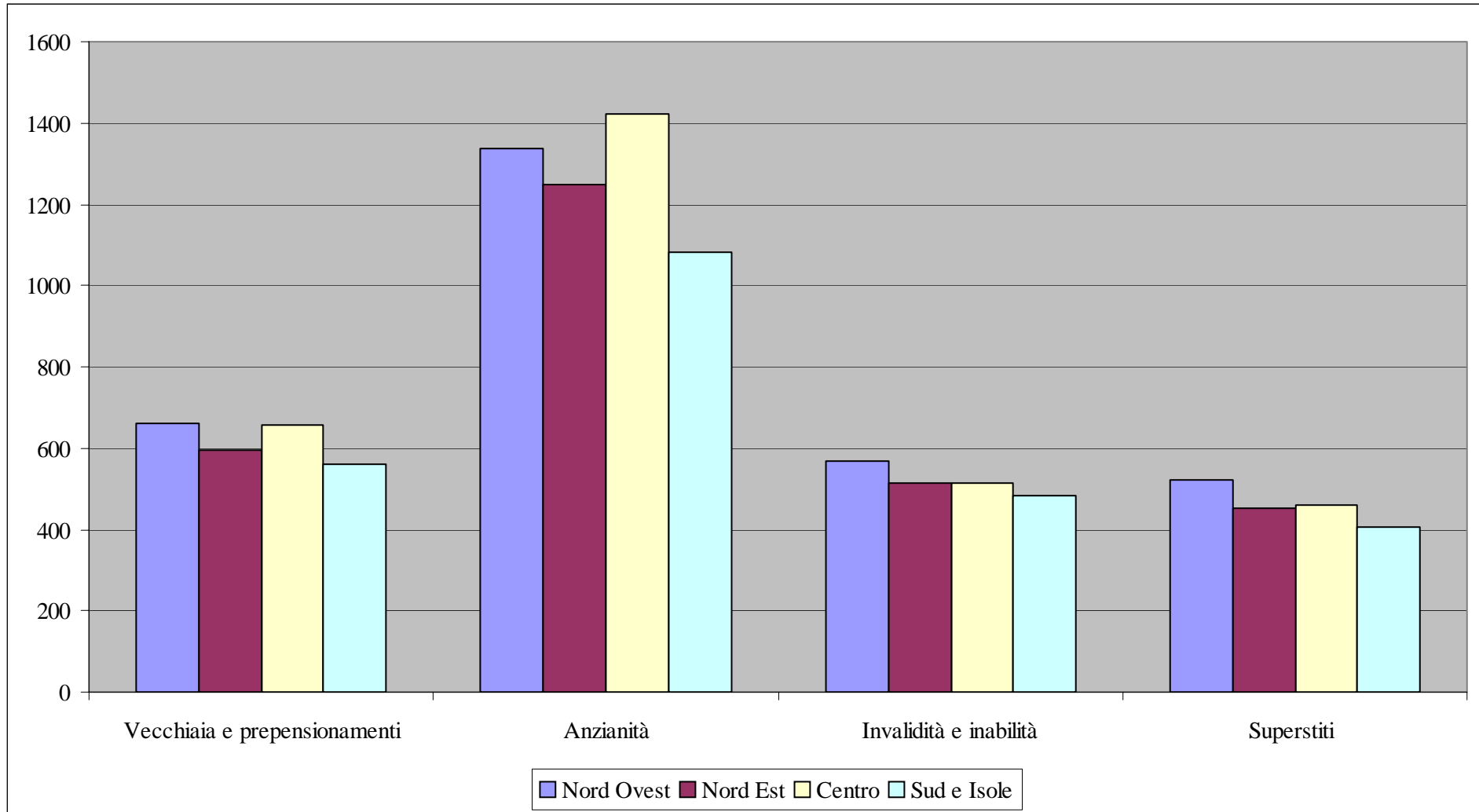
FPLD**Grafico: Distribuzione degli importi medi mensili delle pensioni vigenti al 1° gennaio 2003 per categoria e area geografica**

FPLD**Tavola 11 – Pensioni vigenti al 1° gennaio 2003 ripartite per sesso e classe d'età del titolare****Categoria: Vecchiaia e prepensionamenti**

Classe di età	Maschi	Femmine	Totale
fino a 39	2	3	5
da 40 a 49	944	244	1.188
da 50 a 54	8.084	3.391	11.475
da 55 a 59	34.561	15.162	49.723
da 60 a 64	64.368	422.477	486.845
da 65 a 69	316.245	531.668	847.913
da 70 a 79	856.249	832.916	1.689.165
80 e oltre	357.654	426.150	783.804
Totale	1.638.107	2.232.011	3.870.118
Età media	74,1	72,2	73,0

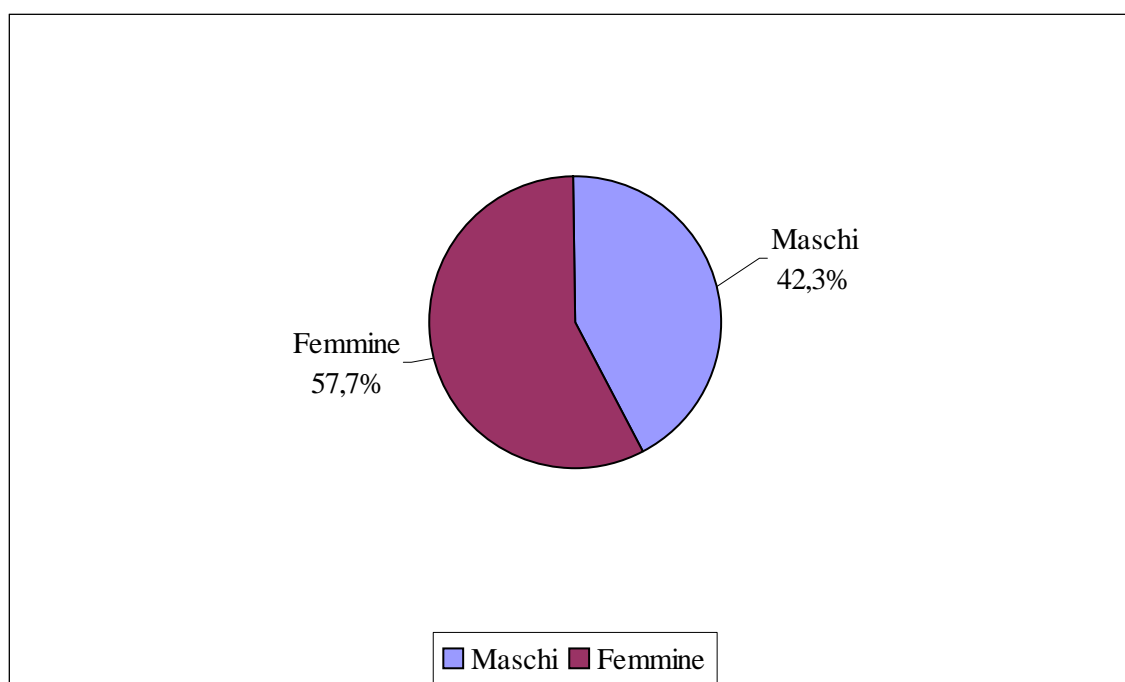
Ripartizione per sesso delle pensioni di vecchiaia e dei prepensionamenti

FPLD**segue Tavola 11 – Pensioni vigenti al 1° gennaio 2003 ripartite per sesso e classe d'età del titolare**

Categoria : Anzianità

Classe di età	Maschi	Femmine	Totale
fino a 39	3	1	4
da 40 a 49	3.218	104	3.322
da 50 a 54	50.797	16.901	67.698
da 55 a 59	289.917	93.797	383.714
da 60 a 64	373.216	66.247	439.463
da 65 a 69	292.454	21.465	313.919
da 70 a 79	246.418	43.800	290.218
80 e oltre	69.509	14.997	84.506
Totale	1.325.532	257.312	1.582.844
Età media	64,9	63,3	64,7

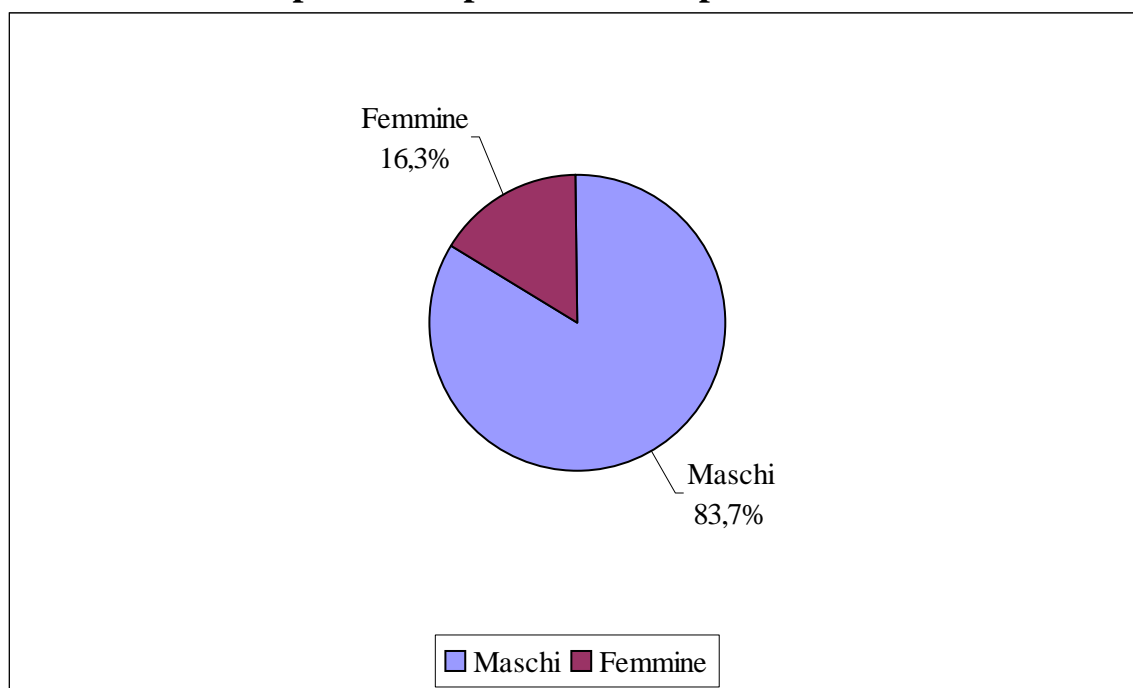
Ripartizione per sesso delle pensioni di anzianità

FPLD

segue Tavola 11 – Pensioni vigenti al 1° gennaio 2003 ripartite per sesso e classe d'età del titolare

Categoria: Invalidità e inabilità

Classe di età	Maschi	Femmine	Totale
fino a 39	9.170	4.555	13.725
da 40 a 49	28.869	16.973	45.842
da 50 a 54	33.967	21.915	55.882
da 55 a 59	50.464	35.708	86.172
da 60 a 64	78.559	45.710	124.269
da 65 a 69	87.864	73.583	161.447
da 70 a 79	269.443	325.561	595.004
80 e oltre	178.547	305.947	484.494
Totale	736.883	829.952	1.566.835
Età media	71,0	75,2	73,2

Ripartizione per sesso delle pensioni di invalidità e inabilità

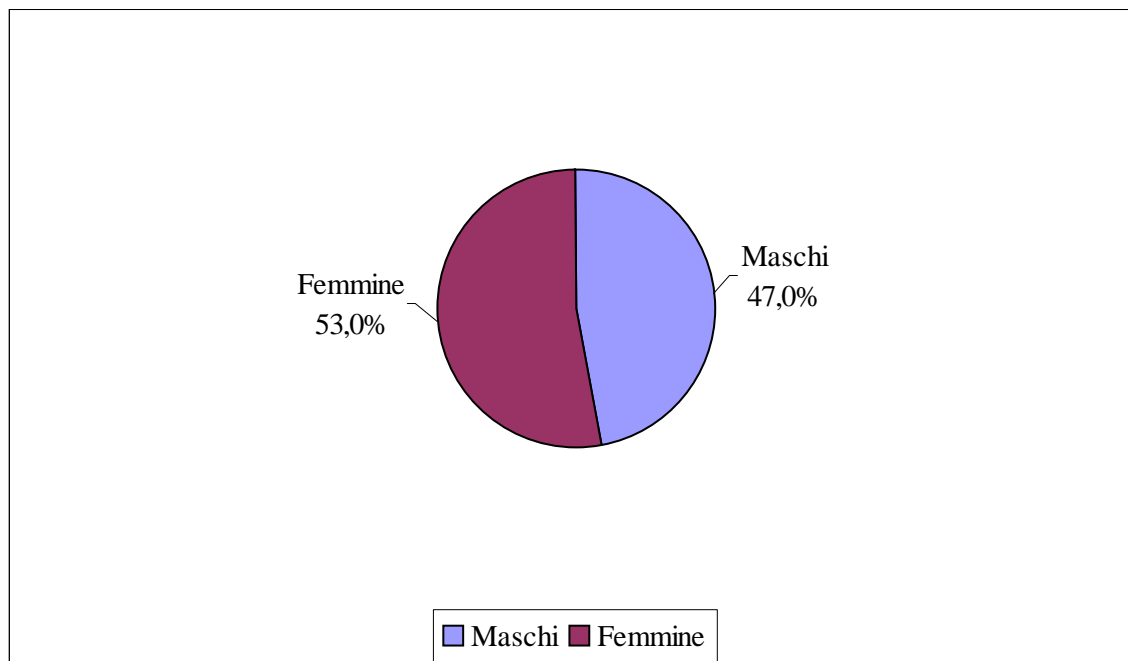

FPLD

segue Tavola 11 – Pensioni vigenti al 1° gennaio 2003 ripartite per sesso e classe d'età del titolare

Categoria: Superstiti

Classe di età	Maschi	Femmine	Totale
fino a 39	7.272	16.887	24.159
da 40 a 49	9.862	46.506	56.368
da 50 a 54	10.499	55.859	66.358
da 55 a 59	14.892	93.748	108.640
da 60 a 64	22.607	171.755	194.362
da 65 a 69	31.500	280.191	311.691
da 70 a 79	93.420	931.205	1.024.625
80 e oltre	90.978	893.616	984.594
Totale	281.030	2.489.767	2.770.797
Età media	72,4	74,9	74,7

Ripartizione per sesso delle pensioni ai superstiti

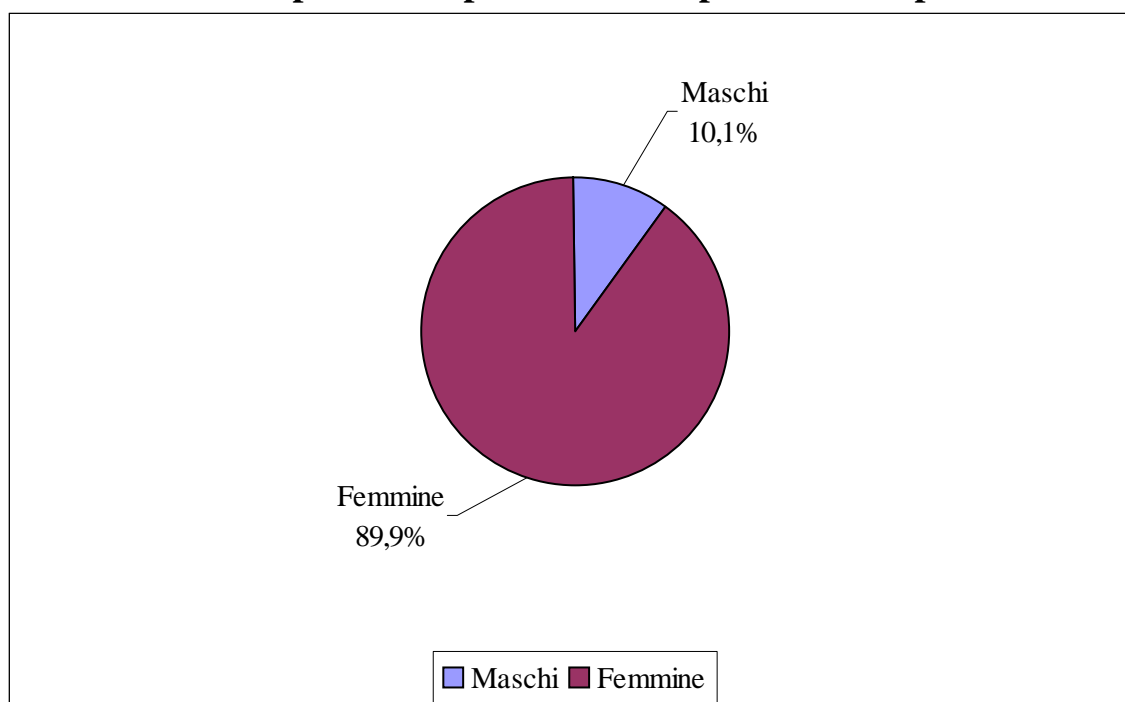

FPLD

segue Tavola 11 – Pensioni vigenti al 1° gennaio 2003 ripartite per sesso e classe d'età del titolare

Complesso delle categorie

Classe di età	Maschi	Femmine	Totale
fino a 39	16.447	21.446	37.893
da 40 a 49	42.893	63.827	106.720
da 50 a 54	103.347	98.066	201.413
da 55 a 59	389.834	238.415	628.249
da 60 a 64	538.750	706.189	1.244.939
da 65 a 69	728.063	906.907	1.634.970
da 70 a 79	1.465.530	2.133.482	3.599.012
80 e oltre	696.688	1.640.710	2.337.398
Totale	3.981.552	5.809.042	9.790.594
Età media	70,4	73,4	72,2

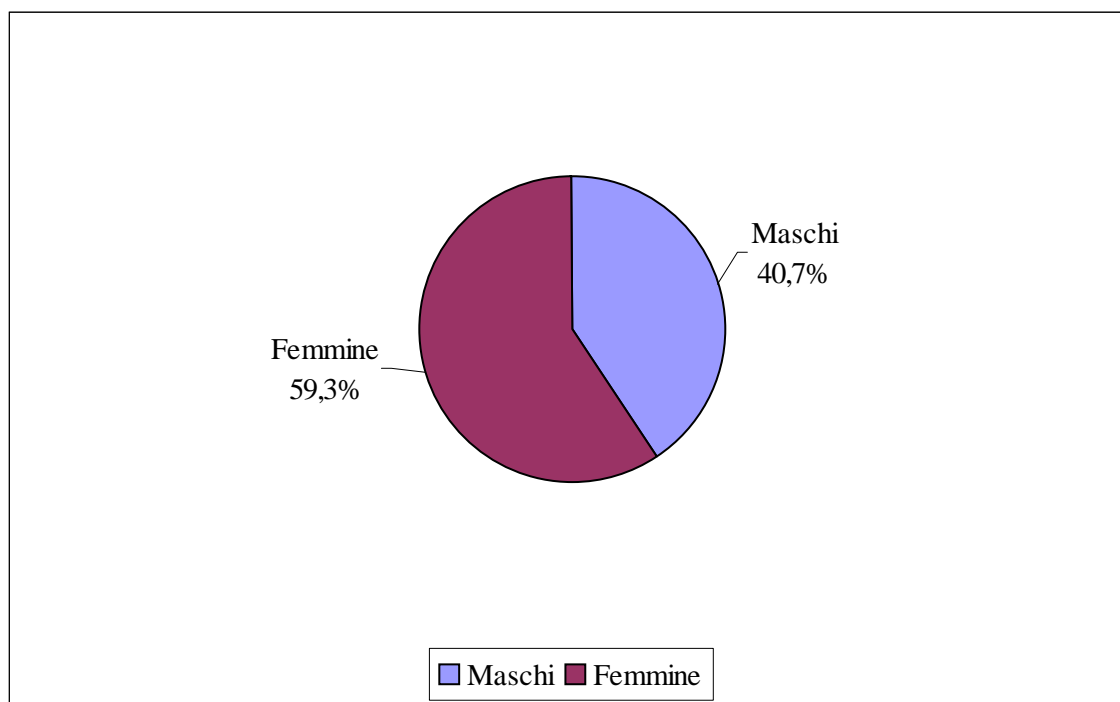
Ripartizione per sesso delle pensioni di tutte le categorie

FPLD

Ripartizione per categoria delle pensioni vigenti al 1° gennaio 2003

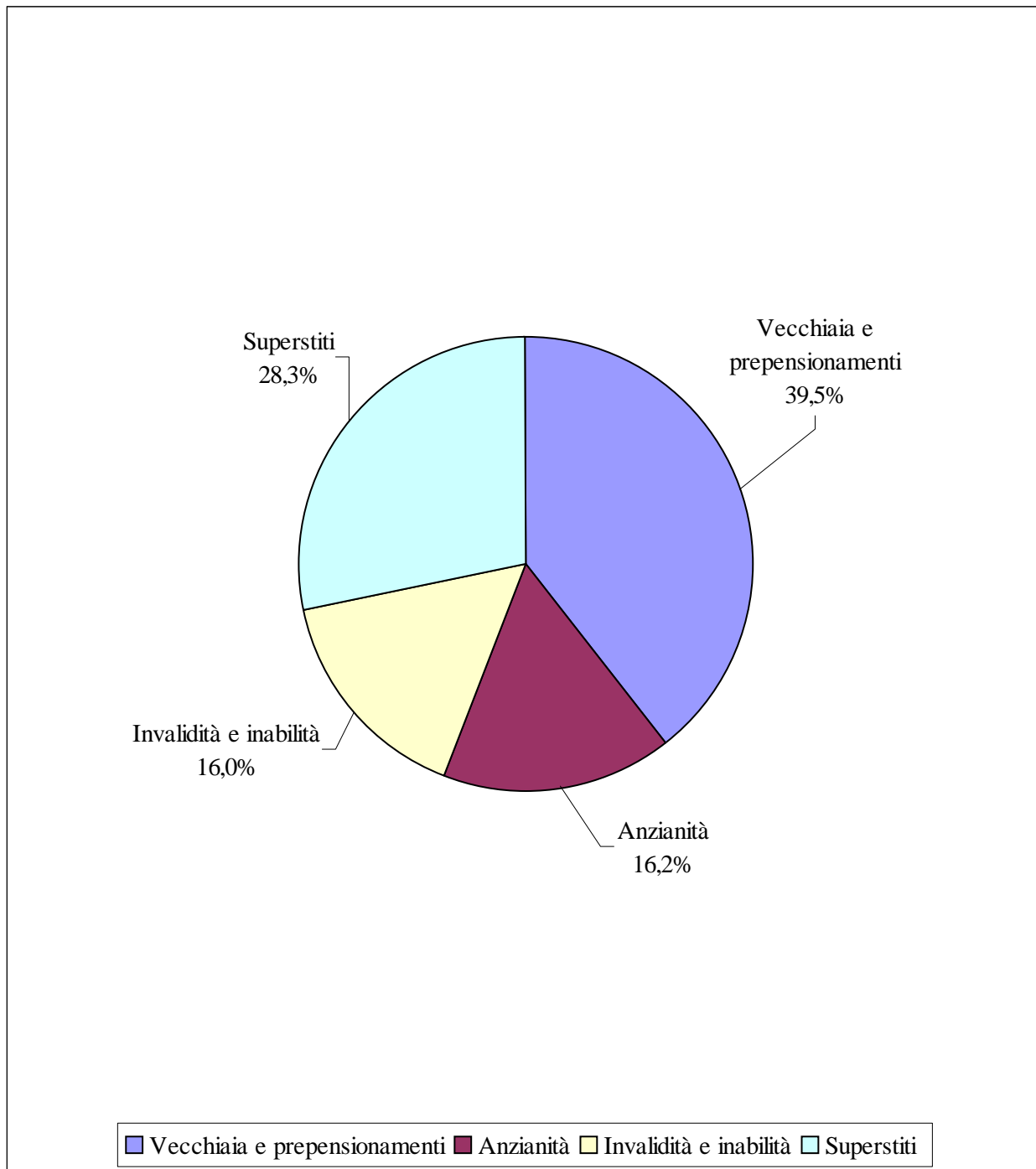

FPLD**Tavola 12- Pensioni vigenti al 1° gennaio 2003 ripartite per anno di decorrenza e sesso****Categoria: Vecchiaia e prepensionamenti**

Anno di decorrenza	Maschi	Femmine	Totale
fino al 1982	352.531	736.242	1.088.773
1983	69.821	82.620	152.441
1984	85.108	84.638	169.746
1985	85.887	93.208	179.095
1986	88.455	95.683	184.138
1987	95.576	98.795	194.371
1988	110.128	107.640	217.768
1989	97.052	108.444	205.496
1990	93.605	106.336	199.941
1991	90.103	106.037	196.140
1992	120.687	116.704	237.391
1993	74.913	103.168	178.081
1994	32.839	30.634	63.473
1995	54.034	62.282	116.316
1996	36.973	51.962	88.935
1997	18.282	21.996	40.278
1998	36.221	55.358	91.579
1999	28.383	45.744	74.127
2000	16.549	17.302	33.851
2001	30.385	59.812	90.197
2002	20.575	47.406	67.981
Totale	1.638.107	2.232.011	3.870.118

FPLD**segue Tavola 12- Pensioni vigenti al 1° gennaio 2003 ripartite per anno di decorrenza e sesso****Categoria: Anzianità**

Anno di decorrenza	Maschi	Femmine	Totale
fino al 1982	166.002	49.011	215.013
1983	28.379	5.026	33.405
1984	25.718	4.298	30.016
1985	25.334	3.750	29.084
1986	28.728	3.907	32.635
1987	29.954	3.676	33.630
1988	34.746	3.918	38.664
1989	42.683	5.002	47.685
1990	47.633	5.627	53.260
1991	58.942	6.587	65.529
1992	73.429	9.684	83.113
1993	24.975	2.949	27.924
1994	93.329	14.547	107.876
1995	64.675	9.419	74.094
1996	88.904	15.892	104.796
1997	83.460	15.161	98.621
1998	86.068	21.318	107.386
1999	88.423	21.344	109.767
2000	69.031	15.494	84.525
2001	83.923	19.487	103.410
2002	81.196	21.215	102.411
Totale	1.325.532	257.312	1.582.844

FPLD**segue Tavola 12- Pensioni vigenti al 1° gennaio 2003 ripartite per anno di decorrenza e sesso****Categoria: Invalidità e inabilità**

Anno di decorrenza	Maschi	Femmine	Totale
fino al 1982	514.024	705.191	1.219.215
1983	22.745	24.144	46.889
1984	16.721	18.241	34.962
1985	7.244	4.144	11.388
1986	8.361	4.703	13.064
1987	8.388	4.311	12.699
1988	8.110	4.320	12.430
1989	8.528	4.420	12.948
1990	9.183	4.568	13.751
1991	9.423	4.783	14.206
1992	9.666	4.304	13.970
1993	9.788	3.982	13.770
1994	9.988	3.856	13.844
1995	10.377	3.799	14.176
1996	10.688	4.084	14.772
1997	11.924	4.711	16.635
1998	12.314	4.987	17.301
1999	12.655	5.338	17.993
2000	14.121	6.114	20.235
2001	14.220	6.362	20.582
2002	8.415	3.590	12.005
Totale	736.883	829.952	1.566.835

FPLD**segue Tavola 12- Pensioni vigenti al 1° gennaio 2003 ripartite per anno di decorrenza e sesso****Categoria: Superstiti**

Anno di decorrenza	Maschi	Femmine	Totale
fino al 1982	44.476	741.325	785.801
1983	5.480	63.809	69.289
1984	5.936	65.821	71.757
1985	6.417	69.090	75.507
1986	7.040	71.792	78.832
1987	7.613	73.411	81.024
1988	8.153	78.849	87.002
1989	8.555	78.426	86.981
1990	9.220	81.936	91.156
1991	10.207	85.823	96.030
1992	10.782	88.869	99.651
1993	11.648	91.241	102.889
1994	12.761	95.186	107.947
1995	13.528	97.835	111.363
1996	14.398	98.287	112.685
1997	15.725	102.419	118.144
1998	16.763	105.292	122.055
1999	17.816	105.994	123.810
2000	18.780	106.687	125.467
2001	19.665	104.374	124.039
2002	16.067	83.301	99.368
Totale	281.030	2.489.767	2.770.797

FPLD**segue Tavola 12- Pensioni vigenti al 1° gennaio 2003 ripartite per anno di decorrenza e sesso****Complesso delle categorie**

Anno di decorrenza	Maschi	Femmine	Totale
fino al 1982	1.077.033	2.231.769	3.308.802
1983	126.425	175.599	302.024
1984	133.483	172.998	306.481
1985	124.882	170.192	295.074
1986	132.584	176.085	308.669
1987	141.531	180.193	321.724
1988	161.137	194.727	355.864
1989	156.818	196.292	353.110
1990	159.641	198.467	358.108
1991	168.675	203.230	371.905
1992	214.564	219.561	434.125
1993	121.324	201.340	322.664
1994	148.917	144.223	293.140
1995	142.614	173.335	315.949
1996	150.963	170.225	321.188
1997	129.391	144.287	273.678
1998	151.366	186.955	338.321
1999	147.277	178.420	325.697
2000	118.481	145.597	264.078
2001	148.193	190.035	338.228
2002	126.253	155.512	281.765
Totale	3.981.552	5.809.042	9.790.594

FPLD**Tavola 13 – Pensioni vigenti al 1° gennaio 2003 ripartite per sesso e tipo d'importo****Categoria: Vecchiaia e prepensionamenti**

Tipo d'importo (valori mensili)	Maschi	Femmine	Complesso
Supplementare	65.595	19.354	84.949
Contributiva	70	15	85
Inferiore al minimo	180.397	175.539	355.936
Parzialmente integrata	6.662	120.127	126.789
Cristallizzata	61.064	123.012	184.076
Al minimo	116.669	705.801	822.470
Dal minimo fino 500 euro	86.858	252.269	339.127
Da 500 a 1.000 euro	663.234	730.524	1.393.758
Da 1.000 a 1.500 euro	312.223	81.736	393.959
Da 1.500 a 2.000 euro	96.305	17.562	113.867
Da 2.000 a 2.500 euro	30.015	4.214	34.229
Oltre 2.500 euro	19.015	1.858	20.873
Totale	1.638.107	2.232.011	3.870.118

FPLD**segue Tavola 13 – Pensioni vigenti al 1° gennaio 2003 ripartite per sesso e tipo d'importo****Categoria: Anzianità**

Tipo d'importo (valori mensili)	Maschi	Femmine	Complesso
Supplementare	-	-	-
Contributiva	-	-	-
Inferiore al minimo	31.877	3.224	35.101
Parzialmente integrata	173	303	476
Cristallizzata	1.482	485	1.967
Al minimo	3.305	3.112	6.417
Dal minimo fino 500 euro	4.403	2.753	7.156
Da 500 a 1.000 euro	294.198	129.317	423.515
Da 1.000 a 1.500 euro	636.384	88.427	724.811
Da 1.500 a 2.000 euro	212.196	20.645	232.841
Da 2.000 a 2.500 euro	83.775	6.788	90.563
Oltre 2.500 euro	57.739	2.258	59.997
Totale	1.325.532	257.312	1.582.844

FPLD**segue Tavola 13 – Pensioni vigenti al 1° gennaio 2003 ripartite per sesso e tipo d'importo****Categoria: Invalidità e inabilità**

Tipo d'importo (valori mensili)	Maschi	Femmine	Complesso
Supplementare	2.838	670	3.508
Contributiva	44	19	63
Inferiore al minimo	38.413	56.398	94.811
Parzialmente integrata	9.020	79.840	88.860
Cristallizzata	19.114	60.504	79.618
Al minimo	224.260	402.182	626.442
Dal minimo fino 500 euro	33.912	21.669	55.581
Da 500 a 1.000 euro	345.396	202.547	547.943
Da 1.000 a 1.500 euro	54.742	5.528	60.270
Da 1.500 a 2.000 euro	6.791	497	7.288
Da 2.000 a 2.500 euro	1.666	78	1.744
Oltre 2.500 euro	687	20	707
Totale	736.883	829.952	1.566.835

FPLD**segue Tavola 13 – Pensioni vigenti al 1° gennaio 2003 ripartite per sesso e tipo d'importo****Categoria: Superstiti**

Tipo d'importo (valori mensili)	Maschi	Femmine	Complesso
Supplementare	1.363	72.060	73.423
Contributiva	5	30	35
Inferiore al minimo	126.500	444.316	570.816
Parzialmente integrata	20.062	59.210	79.272
Cristallizzata	15.768	107.916	123.684
Al minimo	65.358	580.789	646.147
Dal minimo fino 500 euro	25.307	215.842	241.149
Da 500 a 1.000 euro	25.566	939.518	965.084
Da 1.000 a 1.500 euro	942	58.811	59.753
Da 1.500 a 2.000 euro	131	8.505	8.636
Da 2.000 a 2.500 euro	19	1.838	1.857
Oltre 2.500 euro	9	932	941
Totale	281.030	2.489.767	2.770.797

FPLD**segue Tavola 13 – Pensioni vigenti al 1° gennaio 2003 ripartite per sesso e tipo d'importo****Complesso delle categorie**

Tipo d'importo (valori mensili)	Maschi	Femmine	Complesso
Supplementare	69.796	92.084	161.880
Contributiva	119	64	183
Inferiore al minimo	377.187	679.477	1.056.664
Parzialmente integrata	35.917	259.480	295.397
Cristallizzata	97.428	291.917	389.345
Al minimo	409.592	1.691.884	2.101.476
Dal minimo fino 500 euro	150.480	492.533	643.013
Da 500 a 1.000 euro	1.328.394	2.001.906	3.330.300
Da 1.000 a 1.500 euro	1.004.291	234.502	1.238.793
Da 1.500 a 2.000 euro	315.423	47.209	362.632
Da 2.000 a 2.500 euro	115.475	12.918	128.393
Oltre 2.500 euro	77.450	5.068	82.518
Totale	3.981.552	5.809.042	9.790.594

FPLD

**Tavola 14 - Pensioni in convenzione internazionale vigenti al 1° gennaio 2003
ripartite per sesso e stato estero
(importi in euro)**

Categoria: Vecchiaia

Stato estero	Maschi		Femmine		Complesso	
	Numero	Imp. medio	Numero	Imp. medio	Numero	Imp. medio
Stati dell'U.E.	122.415	370,95	29.630	233,71	152.045	344,20
Stati ex Jugoslavia	8.168	331,50	1.405	303,57	9.573	327,40
Argentina	22.431	302,99	4.399	304,74	26.830	303,27
Svizzera	43.284	226,50	48.695	142,47	91.979	182,01
Brasile	5.455	292,45	641	292,28	6.096	292,43
U.S.A.	21.604	102,00	3.045	138,71	24.649	106,54
Canada	33.559	104,26	8.488	114,46	42.047	106,32
Uruguay	1.201	274,15	269	281,43	1.470	275,48
Australia	25.064	137,14	8.208	123,07	33.272	133,67
Venezuela	3.088	310,03	1.038	296,39	4.126	306,60
Altri Stati non in U.E.	1.400	418,80	517	207,66	1.917	361,86
Totale	287.669	268,80	106.335	268,80	394.004	243,75

Grafico: Ripartizione per sesso delle pensioni di vecchiaia in convenzione internazionale

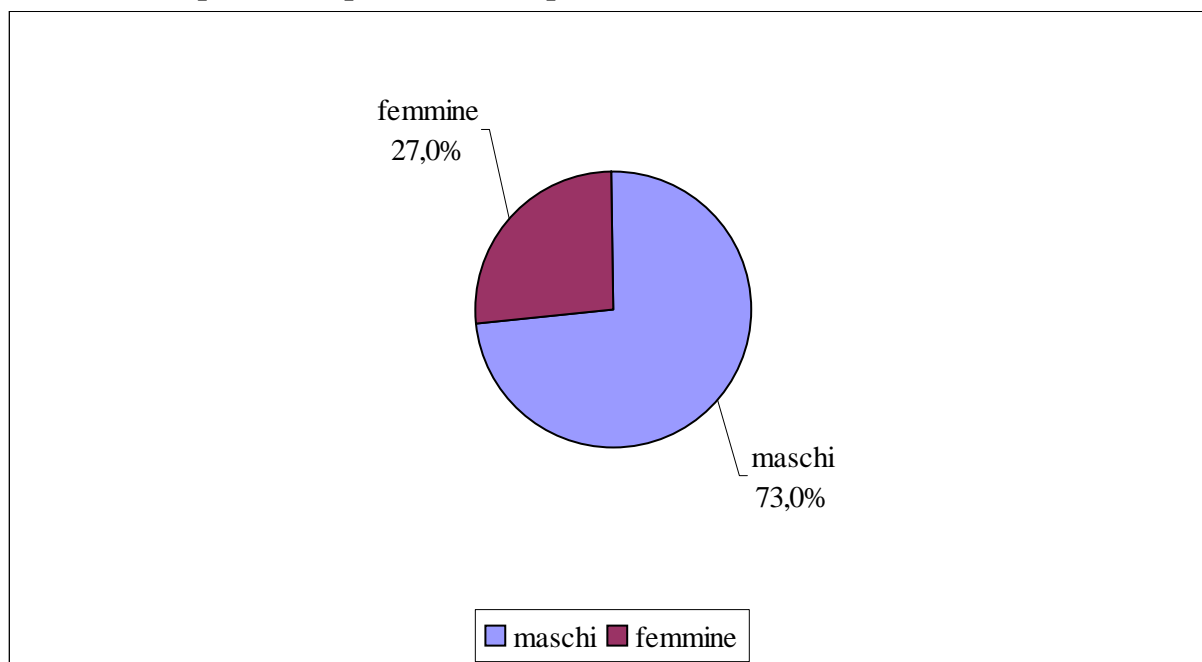

FPLD

**Segue Tavola 14 - Pensioni in convenzione internazionale vigenti al
1° gennaio 2003 ripartite per sesso e stato estero
(importi in euro)**

Categoria: Invalidità

Stato estero	Maschi		Femmine		Complesso	
	Numero	Imp. medio	Numero	Imp. medio	Numero	Imp. medio
Stati dell'U.E.	27.400	214,52	5.084	226,26	32.484	216,36
Stati ex Jugoslavia	64	481,72	65	318,32	129	399,39
Argentina	264	414,15	43	347,02	307	404,75
Svizzera	10.493	197,00	4.739	208,48	15.232	200,57
Brasile	83	316,03	19	297,78	102	312,63
U.S.A.	793	121,91	75	178,26	868	126,78
Canada	1.809	87,72	239	117,66	2.048	91,21
Uruguay	2	88,10	-	-	2	88,10
Australia	930	67,95	94	91,00	1.024	70,07
Venezuela	26	172,94	5	234,12	31	182,81
Altri Stati non in U.E.	129	269,35	59	208,19	188	250,16
Totale	41.993	201,69	10.422	201,69	52.415	204,38

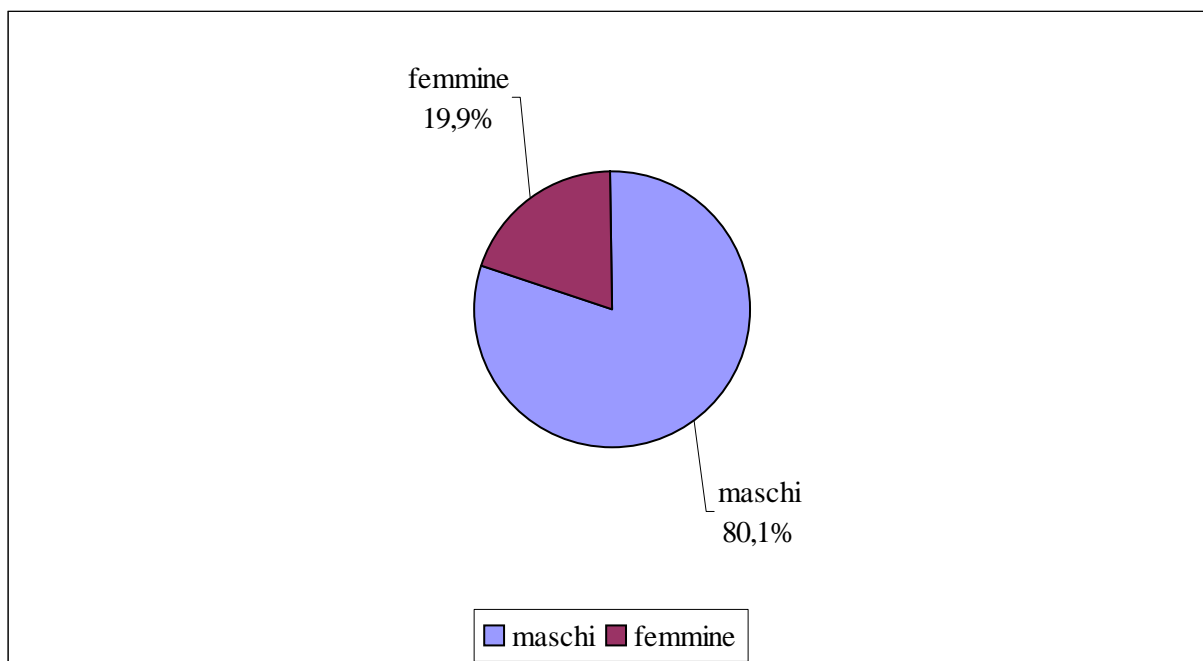
Grafico: Ripartizione per sesso delle pensioni di invalidità in convenzione internazionale

FPLD

**Segue Tavola 14 - Pensioni in convenzione internazionale vigenti al
1° gennaio 2003 ripartite per sesso e stato estero
(importi in euro)**

Categoria: Superstiti

Stato estero	Maschi		Femmine		Complesso	
	Numero	Imp. medio	Numero	Imp. medio	Numero	Imp. medio
Stati dell'U.E.	2.106	219,29	78.976	192,24	81.082	192,94
Stati ex Jugoslavia	95	243,89	14.266	258,53	14.361	258,43
Argentina	330	247,44	28.274	264,99	28.604	264,79
Svizzera	2.555	170,92	25.104	205,52	27.659	202,32
Brasile	46	228,90	3.941	253,02	3.987	252,74
U.S.A.	100	178,16	9.382	121,35	9.482	121,95
Canada	391	138,39	13.945	123,36	14.336	123,78
Uruguay	14	250,17	1.113	260,73	1.127	260,60
Australia	354	160,14	10.087	191,78	10.441	190,71
Venezuela	21	195,14	679	222,85	700	222,02
Altri Stati non in U.E.	21	173,28	458	202,85	479	201,55
Totale	6.033	191,24	186.225	191,24	192.258	202,86

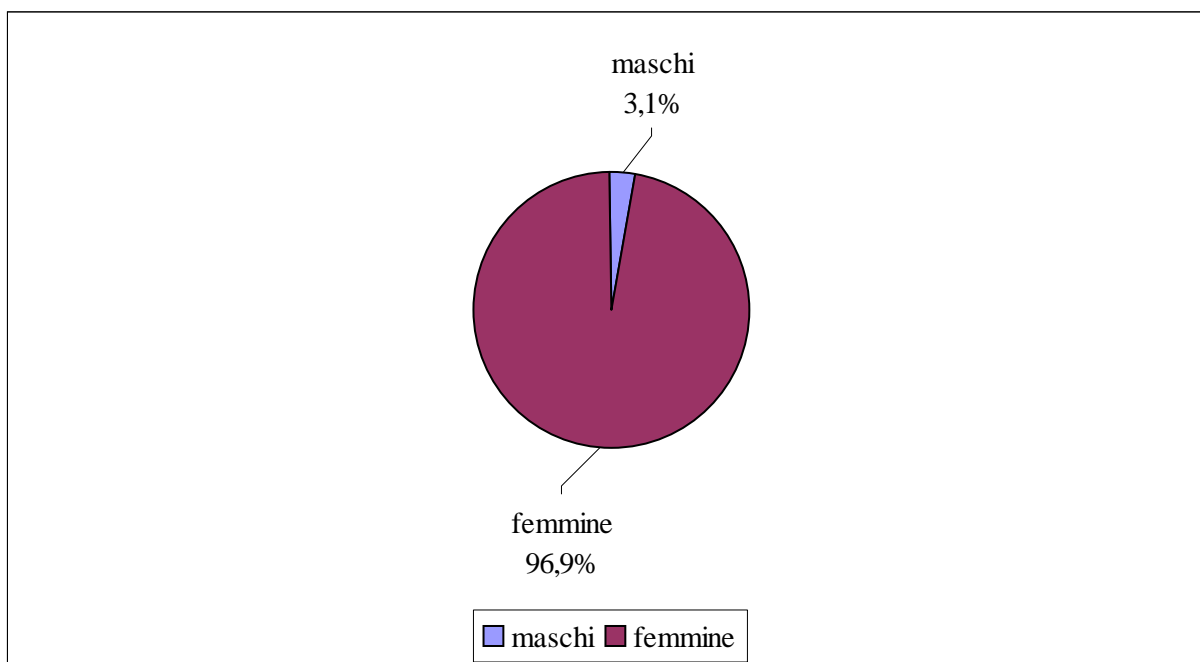
Grafico : Ripartizione per sesso delle pensioni ai superstiti in convenzione internazionale

FPLD

**Segue Tavola 14 - Pensioni in convenzione internazionale vigenti al
1° gennaio 2003 ripartite per sesso e stato estero
(importi in euro)**

Complesso delle categorie

Stato estero	Maschi		Femmine		Complesso	
	Numero	Imp. medio	Numero	Imp. medio	Numero	Imp. medio
Stati dell'U.E.	151.921	340,64	113.690	204,57	265.611	282,40
Stati ex Jugoslavia	8.327	331,66	15.736	262,80	24.063	286,63
Argentina	23.025	303,46	32.716	270,44	55.741	284,08
Svizzera	56.332	218,48	78.538	166,61	134.870	188,28
Brasile	5.584	292,28	4.601	258,68	10.185	277,10
U.S.A.	22.497	103,04	12.502	125,92	34.999	111,22
Canada	35.759	103,80	22.672	119,97	58.431	110,08
Uruguay	1.217	273,56	1.382	264,76	2.599	268,88
Australia	26.348	135,01	18.389	160,59	44.737	145,53
Venezuela	3.135	308,13	1.722	267,21	4.857	293,62
Altri Stati non in U.E.	1.550	403,04	1.034	205,56	2.584	324,02
Totale	335.695	259,01	302.982	259,01	638.677	228,21

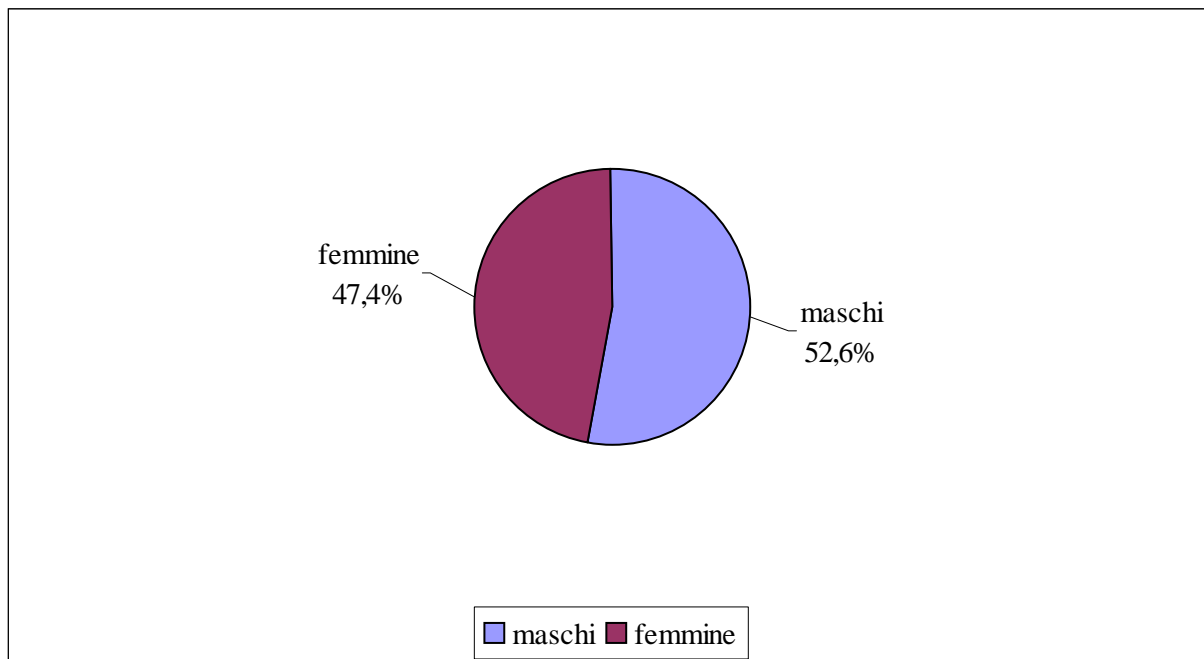
Grafico : Ripartizione per sesso del complesso delle pensioni in convenzione internazionale

FPLD**Tavola 15 – Pensioni vigenti al 1° gennaio 2003 con integrazione totale o parziale al trattamento minimo**

Numero delle pensioni interessate			
<i>Categoria</i>	Maschi	Femmine	Complesso
Vecchiaia e prepensionamenti	184.395	948.940	1.133.335
Anzianità	4.960	3.900	8.860
Inabilità e invalidità	252.394	542.526	794.920
Superstiti	101.188	747.915	849.103
Complesso delle categorie	542.937	2.243.281	2.786.218
Importo dell'integrazione in percentuale dell'importo complessivo			
<i>Categoria</i>	Maschi	Femmine	Complesso
Vecchiaia e prepensionamenti	54,9	65,0	63,4
Anzianità	45,6	45,6	45,6
Inabilità e invalidità	70,4	81,3	77,7
Superstiti	41,1	51,4	50,2
Complesso delle categorie	59,9	64,2	63,3

FPLD

Pensione con integrazione (parziale o totale) al minimo

A - Distribuzione per categoria

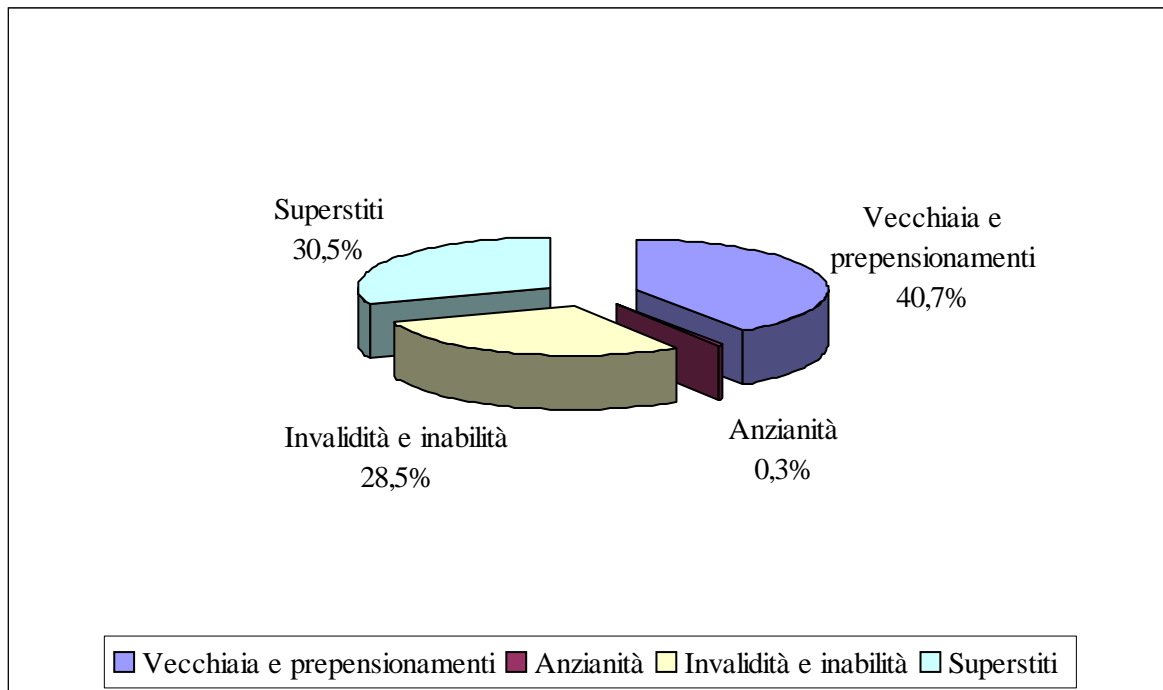

B - Composizione percentuale dell'importo

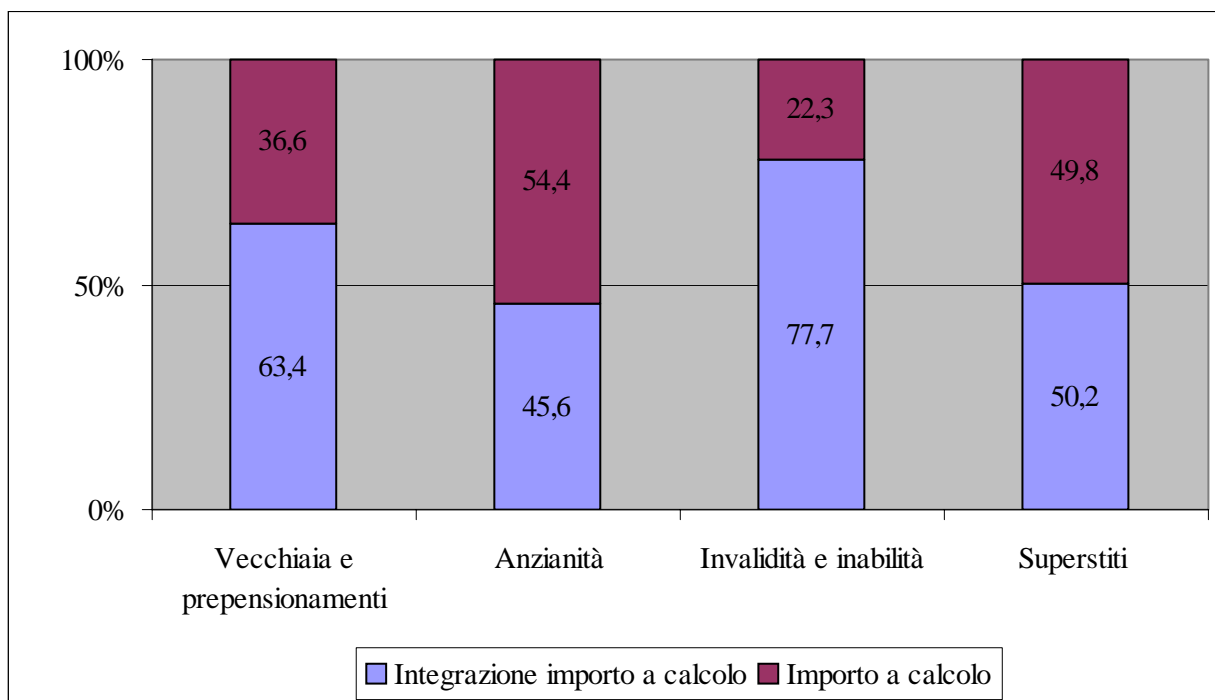

FPLD**Tavola 16 – Pensioni vigenti al 1° gennaio 2003 con maggiorazione sociale (art.1 L n. 140/85 e L. n. 544/888): distribuzione per categoria, sesso e tipo d'importo**

Vecchiaia e prepensionamenti			
Tipo di importo	Maschi	Femmine	Totale
Contributiva	-	-	-
Inferiore al minimo	2.016	641	2.657
Parzialmente integrata	665	716	1.381
Cristallizzata	2.313	327	2.640
Al minimo	39.917	84.678	124.595
Superiore al minimo	19.602	25.173	44.775
Totale	64.513	111.535	176.048
Anzianità			
Tipo di importo	Maschi	Femmine	Totale
Contributiva	-	-	-
Inferiore al minimo	60	2	62
Parzialmente integrata	7	2	9
Cristallizzata	38	1	39
Al minimo	369	203	572
Superiore al minimo	276	78	354
Totale	750	286	1.036
Invalidità e inabilità			
Tipo di importo	Maschi	Femmine	Totale
Contributiva	-	-	-
Inferiore al minimo	512	60	572
Parzialmente integrata	1.007	951	1.958
Cristallizzata	258	63	321
Al minimo	56.165	84.650	140.815
Superiore al minimo	2.276	624	2.900
Totale	60.218	86.348	146.566
Superstiti			
Tipo di importo	Maschi	Femmine	Totale
Contributiva	1	2	3
Inferiore al minimo	14	2.174	2.188
Parzialmente integrata	36	910	946
Cristallizzata	1	1.843	1.844
Al minimo	4.566	225.981	230.547
Superiore al minimo	136	37.657	37.793
Totale	4.754	268.567	273.321
Complesso delle categorie			
Tipo di importo	Maschi	Femmine	Totale
Contributiva	1	2	3
Inferiore al minimo	2.602	2.877	5.479
Parzialmente integrata	1.715	2.579	4.294
Cristallizzata	2.610	2.234	4.844
Al minimo	101.017	395.512	496.529
Superiore al minimo	22.290	63.532	85.822
Totale	130.235	466.736	596.971

FPLD

Tavola 17 – Pensioni vigenti al 1° gennaio 2003 con maggiorazione per gli ex – combattenti: distribuzione per categoria, sesso e tipo d’importo

Vecchiaia e prepensionamenti			
Tipo di importo			
Supplementare	2.436	109	2.545
Contributiva	-	-	-
Inferiore al minimo	21.731	1.430	23.161
Parzialmente integrata	1.637	1.370	3.007
Cristallizzata	14.257	1.509	15.766
Al minimo	17.665	8.329	25.994
Superiore al minimo	198.159	16.676	214.835
Totale	255.885	29.423	285.308
Anzianità			
Tipo di importo	Maschi	Femmine	Totale
Supplementare	-	-	-
Contributiva	-	-	-
Inferiore al minimo	961	15	976
Parzialmente integrata	30	1	31
Cristallizzata	197	2	199
Al minimo	233	24	257
Superiore al minimo	81.702	2.829	84.531
Totale	83.123	2.871	85.994
Invalidità e inabilità			
Tipo di importo	Maschi	Femmine	Totale
Supplementare	296	7	303
Contributiva	-	-	-
Inferiore al minimo	3.323	411	3.734
Parzialmente integrata	2.112	1.177	3.289
Cristallizzata	2.886	1.100	3.986
Al minimo	38.435	6.060	44.495
Superiore al minimo	90.933	2.840	93.773
Totale	137.985	11.595	149.580
Superstiti			
Tipo di importo	Maschi	Femmine	Totale
Supplementare	22	4.907	4.929
Contributiva	-	3	3
Inferiore al minimo	1.343	102.053	103.396
Parzialmente integrata	175	9.827	10.002
Cristallizzata	76	11.768	11.844
Al minimo	1.327	130.425	131.752
Superiore al minimo	1.692	302.274	303.966
Totale	4.635	561.257	565.892
Complesso delle categorie			
Tipo di importo	Maschi	Femmine	Totale
Supplementare	2.754	5.023	7.777
Contributiva	-	3	3
Inferiore al minimo	27.358	103.909	131.267
Parzialmente integrata	3.954	12.375	16.329
Cristallizzata	17.416	14.379	31.795
Al minimo	57.660	144.838	202.498
Superiore al minimo	372.486	324.619	697.105
Totale	481.628	605.146	1.086.774

FPLD**Tavola 18 – Pensioni vigenti al 1° gennaio 2003 con assegno al nucleo familiare:
distribuzione per categoria, sesso e tipo d'importo**

Vecchiaia e prepensionamenti			
Tipo di importo	Maschi	Femmine	Totale
Supplementare	4.751	81	4.832
Contributiva	5	-	5
Inferiore al minimo	37.766	2.524	40.290
Parzialmente integrata	1.682	596	2.278
Cristallizzata	6.575	530	7.105
Al minimo	54.013	34.983	88.996
Superiore al minimo	484.852	36.796	521.648
Totale	589.644	75.510	665.154
Anzianità			
Tipo di importo	Maschi	Femmine	Totale
Supplementare	-	-	-
Contributiva	-	-	-
Inferiore al minimo	3.109	23	3.132
Parzialmente integrata	33	2	35
Cristallizzata	109	1	110
Al minimo	1.419	110	1.529
Superiore al minimo	325.908	5.097	331.005
Totale	330.578	5.233	335.811
Invalidità e inabilità			
Tipo di importo	Maschi	Femmine	Totale
Supplementare	401	2	403
Contributiva	3	1	4
Inferiore al minimo	9.073	441	9.514
Parzialmente integrata	3.297	476	3.773
Cristallizzata	4.766	230	4.996
Al minimo	133.579	21.922	155.501
Superiore al minimo	226.290	10.199	236.489
Totale	377.409	33.271	410.680
Superstiti			
Tipo di importo	Maschi	Femmine	Totale
Supplementare	84	1.901	1.985
Contributiva	-	6	6
Inferiore al minimo	4.411	23.767	28.178
Parzialmente integrata	1.080	3.492	4.572
Cristallizzata	411	2.078	2.489
Al minimo	9.586	66.467	76.053
Superiore al minimo	5.177	67.500	72.677
Totale	20.749	165.211	185.960
Complesso delle categorie			
Tipo di importo	Maschi	Femmine	Totale
Supplementare	5.236	1.984	7.220
Contributiva	8	7	15
Inferiore al minimo	54.359	26.755	81.114
Parzialmente integrata	6.092	4.566	10.658
Cristallizzata	11.861	2.839	14.700
Al minimo	198.597	123.482	322.079
Superiore al minimo	1.042.227	119.592	1.161.819
Totale	1.318.380	279.225	1.597.605

FPLD**Tavola 19 – Pensioni vigenti al 1° gennaio 2003 con integrazione ai 516.46 euro:
distribuzione per categoria, sesso e tipo d'importo**

Vecchiaia e prepensionamenti			
Tipo di importo	Maschi	Femmine	Totale
Contributiva	-	-	-
Inferiore al minimo	2.361	615	2.976
Parzialmente integrata	844	557	1.401
Cristallizzata	704	252	956
Al minimo	43.656	81.732	125.388
Superiore al minimo	32.588	62.490	95.078
Totale	80.153	145.646	225.799
Anzianità			
Tipo di importo	Maschi	Femmine	Totale
Contributiva	-	-	-
Inferiore al minimo	51	1	52
Parzialmente integrata	7	3	10
Cristallizzata	8	-	8
Al minimo	351	129	480
Superiore al minimo	586	461	1.047
Totale	1.003	594	1.597
Invalidità e inabilità			
Tipo di importo	Maschi	Femmine	Totale
Contributiva	-	-	-
Inferiore al minimo	623	62	685
Parzialmente integrata	1.036	600	1.636
Cristallizzata	158	53	211
Al minimo	57.782	89.061	146.843
Superiore al minimo	9.381	10.748	20.129
Totale	68.980	100.524	169.504
Superstiti			
Tipo di importo	Maschi	Femmine	Totale
Contributiva	1	2	3
Inferiore al minimo	10	2.196	2.206
Parzialmente integrata	22	376	398
Cristallizzata	-	1.008	1.008
Al minimo	4.506	224.510	229.016
Superiore al minimo	494	86.555	87.049
Totale	5.033	314.647	319.680
Complesso delle categorie			
Tipo di importo	Maschi	Femmine	Totale
Contributiva	1	2	3
Inferiore al minimo	3.045	2.874	5.919
Parzialmente integrata	1.909	1.536	3.445
Cristallizzata	870	1.313	2.183
Al minimo	106.295	395.432	501.727
Superiore al minimo	43.049	160.254	203.303
Totale	155.169	561.411	716.580

B - Caratteristiche differenziali dei diversi regimi confluiti nel FPLD

CARATTERISTICHE DIFFERENZIALI DEI DIVERSI REGIMI CONFLUITI NEL FPLD

INDICE DELLE TAVOLE

Tav. 1 - Indicatori caratteristici della gestione – anno 2002

Tav. 2 - Pensioni vigenti al 31/12/2002

Tav. 3 - Importo delle pensioni vigenti al 31/12/2002

Tav. 4 - Pensioni liquidate nell'anno 2002

Tav. 5 - Importo delle pensioni liquidate nel 2002

FPLD**Caratteristiche differenziali dei diversi regimi confluiti nel FPLD****Tav. 1 - Indicatori caratteristici della gestione - anno 2002**

	FPLD (al netto cont. separate)	ex Fondo Trasporti	ex Fondo Elettrici	ex Fondo Telefonici	COMPLESSO
Indicatori demografici					
Iscritti:					
- numero	11.800.000	106.000	65.500	74.100	12.045.600
- distr. %	98,0%	0,9%	0,5%	0,6%	100,0%
Pensioni in pagamento:					
- numero	9.933.955	120.102	99.772	56.254	10.210.083
- distr. %	97,2%	1,2%	1,0%	0,6%	100,0%
Rapporto iscritti/pensioni	1,19	0,88	0,66	1,32	1,18
Indicatori economici (i valori assoluti sono espressi in milioni di Euro)					
Entrate:					
- entrate totali	74.708	1.102	1.499	1.230	78.539
- distr. %	95,1%	1,4%	1,9%	1,6%	100,0%
- contributi	63.274	887	1.444	844	66.449
- distr. %	95,2%	1,3%	2,2%	1,3%	100,0%
Uscite:					
- uscite totali	75.434	2.040	2.115	1.222	80.811
- distr. %	93,4%	2,5%	2,6%	1,5%	100,0%
- prestazioni	71.358	1.964	1.992	1.189	76.503
- distr. %	93,2%	2,6%	2,6%	1,6%	100,0%
Risultato di esercizio	-726	-938	-616	8	-2.272
Saldo contributi-prestazioni	-8.084	-1.077	-548	-345	-10.054
Situazione patrimoniale	-106.141	-6.496	-6.053	3.337	-115.353
Gradi di copertura:					
- entrate in % uscite	99,0%	54,0%	70,9%	100,7%	97,2%
- contributi in % prestazioni	88,7%	45,2%	72,5%	71,0%	86,9%

FPLD**Caratteristiche differenziali dei diversi regimi confluiti nel FPLD****Tav. 2 - Pensioni vigenti al 31/12/2002**

Fondo	Vecchiaia	Invalidità	Superstiti	Totale
	Numero pensioni			
FPLD (al netto cont. separate)	5.527.186	1.594.869	2.811.900	9.933.955
ex F. Trasporti	68.803	10.146	41.153	120.102
ex F. Elettrici	69.478	2.478	27.816	99.772
ex F. Telefonici	45.017	2.251	8.986	56.254
COMPLESSO	5.710.484	1.609.744	2.889.855	10.210.083
	Distribuzione % per Fondo			
FPLD (al netto cont. separate)	96,8%	99,1%	97,3%	97,3%
ex F. Trasporti	1,2%	0,6%	1,4%	1,2%
ex F. Elettrici	1,2%	0,2%	1,0%	1,0%
ex F. Telefonici	0,8%	0,1%	0,3%	0,6%
COMPLESSO	100,0%	100,0%	100,0%	100,0%
	Distribuzione % per categoria			
FPLD (al netto cont. separate)	55,6%	16,1%	28,3%	100,0%
ex F. Trasporti	57,3%	8,4%	34,3%	100,0%
ex F. Elettrici	69,6%	2,5%	27,9%	100,0%
ex F. Telefonici	80,0%	4,0%	16,0%	100,0%
COMPLESSO	55,9%	15,8%	28,3%	100,0%

FPLD**Caratteristiche differenziali dei diversi regimi confluiti nel FPLD****Tav. 3 - Importo delle pensioni vigenti al 31/12/2002**

Fondo	Vecchiaia	Invalità	Superstiti	Totale
	Importo medio annuo (Euro)			
FPLD (al netto cont. separate)	10.420	6.602	5.852	8.514
ex F. Trasporti	20.811	16.192	10.338	16.832
ex F. Elettrici	23.876	17.412	11.936	20.386
ex F. Telefonici	23.780	15.049	11.332	21.442
COMPLESSO	10.814	6.691	5.991	8.799
	Indici per Fondo (complesso = 1,00)			
FPLD (al netto cont. separate)	0,96	0,99	0,98	0,97
ex F. Trasporti	1,92	2,42	1,73	1,91
ex F. Elettrici	2,21	2,60	1,99	2,32
ex F. Telefonici	2,20	2,25	1,89	2,44
COMPLESSO	1,00	1,00	1,00	1,00
	Indici per Categoria (Totale = 1,00)			
FPLD (al netto cont. separate)	1,22	0,78	0,69	1,00
ex F. Trasporti	1,24	0,96	0,61	1,00
ex F. Elettrici	1,17	0,85	0,59	1,00
ex F. Telefonici	1,11	0,70	0,53	1,00
COMPLESSO	1,23	0,76	0,68	1,00

FPLD**Caratteristiche differenziali dei diversi regimi confluiti nel FPLD****Tav. 4 - Pensioni liquidate nell'anno 2002**

Fondo	Vecchiaia	Invalidità	Superstiti	Totale
	Numero pensioni			
FPLD (al netto cont. separate)	221.470	29.533	143.424	394.427
ex F. Trasporti	973	779	1.984	3.736
ex F. Elettrici	4.365	210	1.411	5.986
ex F. Telefonici	2.614	169	619	3.402
COMPLESSO	229.422	30.691	147.438	407.551
	Distribuzione % per Fondo			
FPLD (al netto cont. separate)	96,5%	96,2%	97,3%	96,8%
ex F. Trasporti	0,4%	2,5%	1,3%	0,9%
ex F. Elettrici	1,9%	0,7%	1,0%	1,5%
ex F. Telefonici	1,1%	0,6%	0,4%	0,8%
COMPLESSO	100,0%	100,0%	100,0%	100,0%
	Distribuzione % per categoria			
FPLD (al netto cont. separate)	56,1%	7,5%	36,4%	100,0%
ex F. Trasporti	26,0%	20,9%	53,1%	100,0%
ex F. Elettrici	72,9%	3,5%	23,6%	100,0%
ex F. Telefonici	76,8%	5,0%	18,2%	100,0%
COMPLESSO	56,3%	7,5%	36,2%	100,0%

FPLD**Caratteristiche differenziali dei diversi regimi confluiti nel FPLD****Tav. 5 - Importo delle pensioni liquidate nel 2002**

Fondo	Vecchiaia	Invalidità	Superstiti	Totale
	Importo medio annuo (Euro)			
FPLD (al netto cont. separate)	12.810	8.357	5.892	9.961
ex F. Trasporti	21.431	16.552	10.864	14.802
ex F. Elettrici	24.510	15.828	12.217	21.308
ex F. Telefonici	22.776	15.007	12.200	20.466
COMPLESSO	13.183	8.653	6.046	10.260
	Indici per Fondo (complesso = 1,00)			
FPLD (al netto cont. separate)	0,97	0,97	0,97	0,97
ex F. Trasporti	1,63	1,91	1,80	1,44
ex F. Elettrici	1,86	1,83	2,02	2,08
ex F. Telefonici	1,73	1,73	2,02	1,99
COMPLESSO	1,00	1,00	1,00	1,00
	Indici per Categoria (Totale = 1,00)			
FPLD (al netto cont. separate)	1,29	0,84	0,59	1,00
ex F. Trasporti	1,45	1,12	0,73	1,00
ex F. Elettrici	1,15	0,74	0,57	1,00
ex F. Telefonici	1,11	0,73	0,60	1,00
COMPLESSO	1,28	0,84	0,59	1,00

**CONTABILITA' SEPARATA EX FONDO DI PREVIDENZA PER
IL PERSONALE ADDETTO AI PUBBLICI SERVIZI DI
TRASPORTO**

AVVERTENZE

Il decreto legislativo 29 giugno 1996, n. 414, emanato in attuazione della delega conferita dall'art. 1, commi 70 e 71 della Legge 28 dicembre 1995, n. 549, ha disposto la soppressione del Fondo Trasporti con effetto dal 1° gennaio 1996.

Dalla predetta data, pertanto, i lavoratori e i titolari di trattamenti pensionistici del soppresso Fondo sono iscritti all'Assicurazione Generale Obbligatoria per l'invalidità, la vecchiaia ed i superstiti dei lavoratori dipendenti.

L'iscrizione è effettuata con evidenza contabile separata nell'ambito del Fondo Pensioni Lavoratori Dipendenti.

CONTABILITA' SEPARATAEX FONDO TRASPORTI

INDICE DELLE TAVOLE

Valori economici di bilancio nel periodo 1987 - 2002

- Tav. n. 1 - Numero ed importo medio delle pensioni vigenti a fine anno
- Tav. n. 2 - Indici sull'evoluzione del numero delle pensioni vigenti a fine anno
- Tav. n. 3 - Indici sull'evoluzione degli importi medi delle pensioni vigenti a fine anno
- Tav. n. 4 - Numero ed importo medio delle pensioni liquidate

Distribuzione delle pensioni vigenti al 31.10.2003

- Tav. n. 5 - Pensioni vigenti ripartite per anno di decorrenza e categoria
- Tav. n. 6 - Pensioni vigenti ripartite per categoria, sesso e classi di età del titolare
A: Valori assoluti B: Valori percentuali
- Tav. n. 7 - Pensioni vigenti ripartite per classi di importo della pensione mensile e per categoria
- Tav. n. 8 - Importi medi iniziali ed al 31.12.03 delle pensioni vigenti ripartite per anno di decorrenza e categoria

NOTA

Il numero e l'importo delle pensioni vigenti a fine anno riportati nelle tavole da 1 a 3 si riferiscono a valori di competenza per i quali sono state effettuate le opportune operazioni di integrazione e decontabilizzazione. Questi valori si discostano da quelli indicati nelle tavole successive in cui le classificazioni statistiche riguardano le pensioni contabilizzate che prescindono dalle predette operazioni.

CONTABILITA' SEPARATA EX FONDO TRASPORTI**Tav.1 - Numero ed importo medio delle pensioni vigenti a fine anno (a)
(importi in euro)**

Anni	VECCHIAIA		INVALIDITA'		SUPERSTITI		COMPLESSO	
	Numero	Importo medio annuo	Numero	Importo medio annuo	Numero	Importo medio annuo	Numero	Importo medio annuo
1987	41.836	9.158	11.059	7.630	34.787	4.871	87.682	7.264
1988	47.181	9.912	10.959	8.156	35.311	5.179	93.451	7.918
1989	49.756	10.954	10.719	9.128	36.177	5.696	96.652	8.783
1990	52.380	11.853	10.481	9.833	36.637	6.132	99.498	9.534
1991	54.467	13.275	10.063	10.738	36.998	6.772	101.528	10.654
1992	58.509	14.683	10.058	11.464	37.642	7.266	106.209	11.749
1993	59.253	15.475	9.792	12.179	38.307	7.718	107.352	12.406
1994	63.043	16.302	9.650	12.809	38.706	8.117	111.399	13.156
1995	66.288	16.598	9.479	12.988	38.960	8.193	114.727	13.445
1996	68.973	17.725	9.172	13.770	39.123	8.748	117.268	14.421
1997	73.570	18.495	9.189	14.272	39.583	9.094	122.342	15.136
1998	73.475	18.870	9.391	14.546	40.085	9.304	122.951	15.421
1999	72.403	19.252	9.537	14.851	40.371	9.501	122.311	15.690
2000	70.846	19.623	9.689	15.131	40.749	9.711	121.284	15.934
2001	70.227	20.143	10.036	15.583	41.345	9.990	121.608	16.315
2002	68.803	20.811	10.146	16.192	41.153	10.338	120.102	16.832

(a) Il numero e l'importo delle pensioni vigenti a fine anno si riferiscono ai valori di competenza per i quali sono state effettuate le opportune operazioni di integrazione e decontabilizzazione.

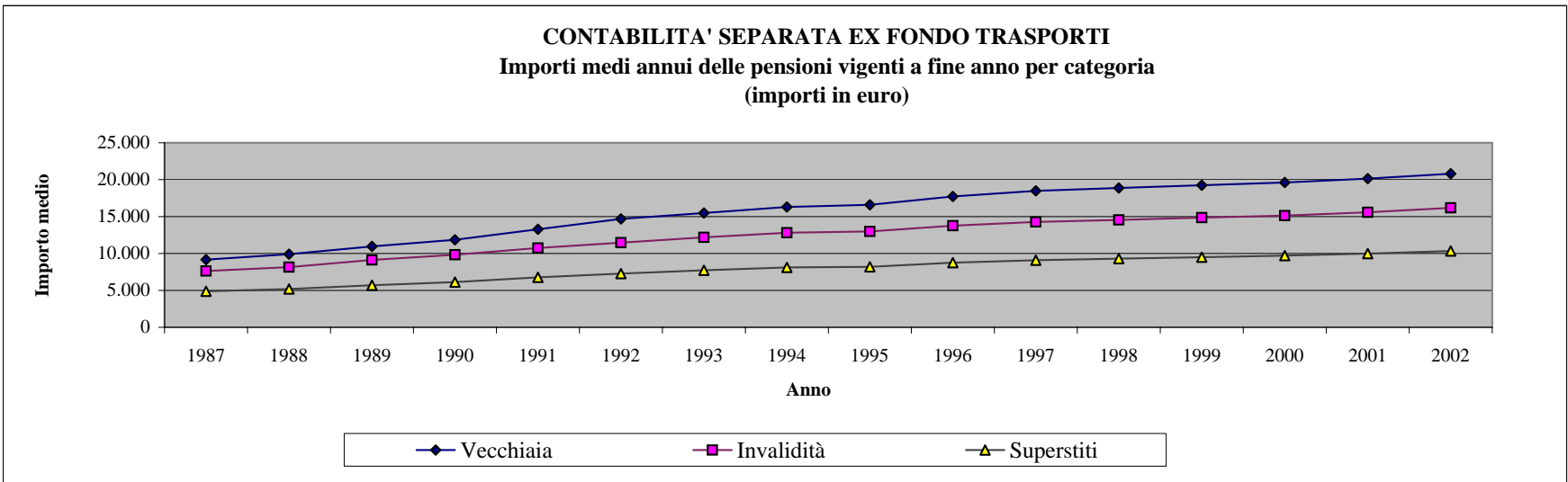
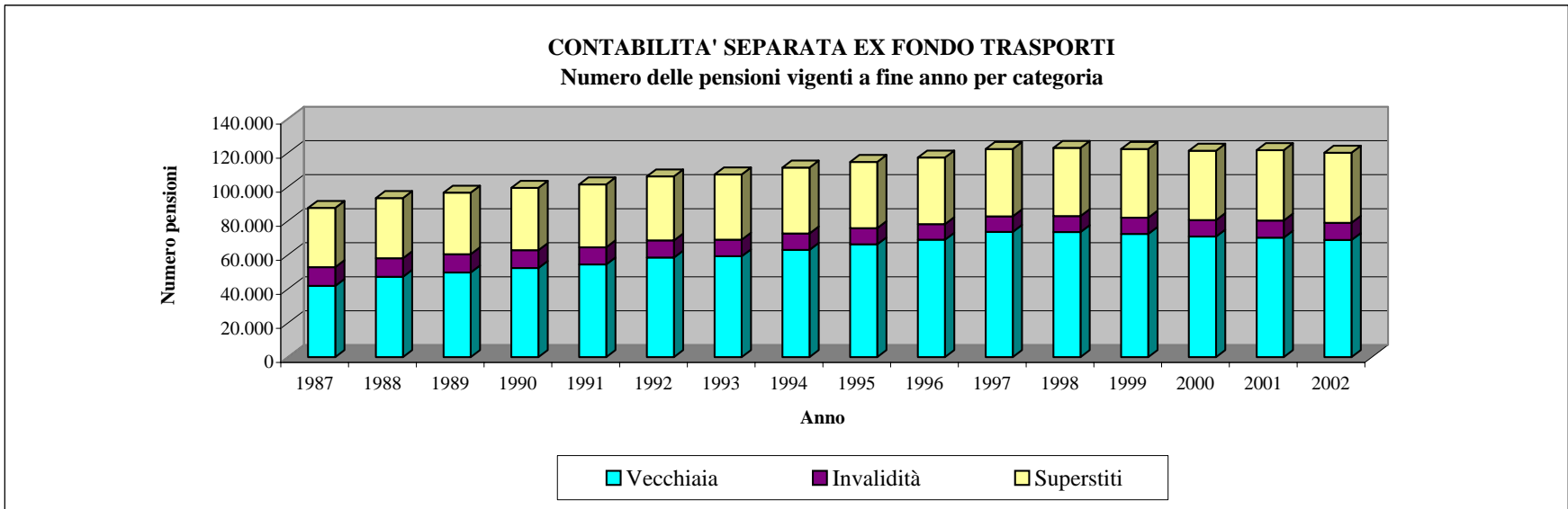

CONTABILITA' SEPARATA EX FONDO TRASPORTI**Tav. 2 - Indici sull'evoluzione del numero delle pensioni vigenti a fine anno (a)**

Anni	INCREMENTI PERCENTUALI ANNUI				% PENSIONI PER CATEGORIA			
	Vecchiaia	Invalità	Superstiti	Totale	Vecchiaia	Invalità	Superstiti	Totale
1988	12,78	-0,90	1,51	6,58	50,48	11,73	37,79	100,00
1989	5,46	-2,19	2,45	3,43	51,48	11,09	37,43	100,00
1990	5,27	-2,22	1,27	2,94	52,65	10,53	36,82	100,00
1991	3,98	-3,99	0,99	2,04	53,65	9,91	36,44	100,00
1992	7,42	-0,05	1,74	4,61	55,09	9,47	35,44	100,00
1993	1,27	-2,64	1,77	1,08	55,20	9,12	35,68	100,00
1994	6,40	-1,45	1,04	3,77	56,59	8,66	34,75	100,00
1995	5,15	-1,77	0,66	2,99	57,78	8,26	33,96	100,00
1996	4,05	-3,24	0,42	2,21	58,82	7,82	33,36	100,00
1997	6,66	0,19	1,18	4,33	60,14	7,51	32,35	100,00
1998	-0,13	2,20	1,27	0,50	59,76	7,64	32,60	100,00
1999	-1,46	1,55	0,71	-0,52	59,19	7,80	33,01	100,00
2000	-2,15	1,59	0,94	-0,84	58,41	7,99	33,60	100,00
2001	-0,87	3,58	1,46	0,27	57,75	8,25	34,00	100,00
2002	-2,03	1,10	-0,46	-1,24	57,28	8,45	34,27	100,00

(a) I valori si riferiscono alle pensioni di competenza.

CONTABILITA' SEPARATA EX FONDO TRASPORTI**Tav. 3 - Indici sull'evoluzione degli importi medi delle pensioni vigenti a fine anno (a)**

Anni	INCREMENTI PERCENTUALI ANNUI				% IMPORTI MEDI PER CATEGORIA SULL'IMPORTO MEDIO TOTALE			
	Vecchiaia	Invalità	Superstiti	Totale	Vecchiaia	Invalità	Superstiti	Totale
1988	8,23	6,90	6,31	8,99	125,19	103,02	65,41	100,00
1989	10,51	11,91	9,99	10,94	124,71	103,92	64,85	100,00
1990	8,20	7,73	7,66	8,54	124,32	103,14	64,32	100,00
1991	12,00	9,20	10,43	11,75	124,60	100,79	63,57	100,00
1992	10,61	6,76	7,28	10,28	124,97	97,57	61,84	100,00
1993	5,39	6,23	6,23	5,59	124,73	98,16	62,21	100,00
1994	5,35	5,17	5,16	6,04	123,92	97,36	61,70	100,00
1995	1,82	1,40	0,94	2,20	123,45	96,60	60,93	100,00
1996	6,79	6,02	6,78	7,26	122,91	95,48	60,66	100,00
1997	4,34	3,65	3,95	4,96	122,19	94,29	60,08	100,00
1998	2,03	1,92	2,31	1,88	122,37	94,33	60,33	100,00
1999	2,03	2,10	2,12	1,75	122,70	94,65	60,55	100,00
2000	1,92	1,88	2,21	1,55	123,15	94,96	60,95	100,00
2001	2,65	2,99	2,87	2,39	123,47	95,51	61,23	100,00
2002	3,32	3,91	3,48	3,17	123,64	96,20	61,42	100,00

(a) I valori si riferiscono alle pensioni di competenza.

CONTABILITA' SEPARATA EX FONDO TRASPORTI**Tav. 4 - Numero ed importo medio delle pensioni liquidate negli anni 1987 - 2002 (a)
(importi in euro)**

Anni	VECCHIAIA		INVALIDITA'		SUPERSTITI		COMPLESSO	
	Numero	Importo medio annuo	Numero	Importo medio annuo	Numero	Importo medio annuo	Numero	Importo medio annuo
1987	2.910	10.653	660	8.156	1.882	4.901	5.452	8.365
1988	4.933	10.468	552	7.834	2.042	5.247	7.527	8.858
1989	6.539	10.540	329	8.729	2.035	5.563	8.903	9.335
1990	4.380	11.131	211	9.098	1.822	6.110	6.413	9.638
1991	4.833	12.591	239	9.424	2.107	6.805	7.179	10.787
1992	4.155	16.230	229	12.312	1.940	7.629	6.324	13.450
1993	4.609	17.270	415	14.323	1.985	8.053	7.009	14.485
1994	4.521	18.474	416	14.767	2.081	8.649	7.018	15.341
1995	7.031	17.456	360	14.411	1.933	8.793	9.324	15.542
1996	3.902	18.780	223	13.663	1.986	9.279	6.111	15.506
1997	6.935	18.974	377	13.817	2.127	9.662	9.439	16.670
1998	2.909	18.583	628	14.354	2.073	9.982	5.610	14.931
1999	1.056	19.933	700	14.794	2.003	10.188	3.759	13.783
2000	841	20.292	700	14.782	2.105	10.530	3.646	13.598
2001	782	20.457	819	15.799	1.874	10.586	3.475	14.036
2002	973	21.431	779	16.552	1.984	10.864	3.736	14.802

(a) Le pensioni liquidate si riferiscono alle contabilizzazioni dei vari anni.

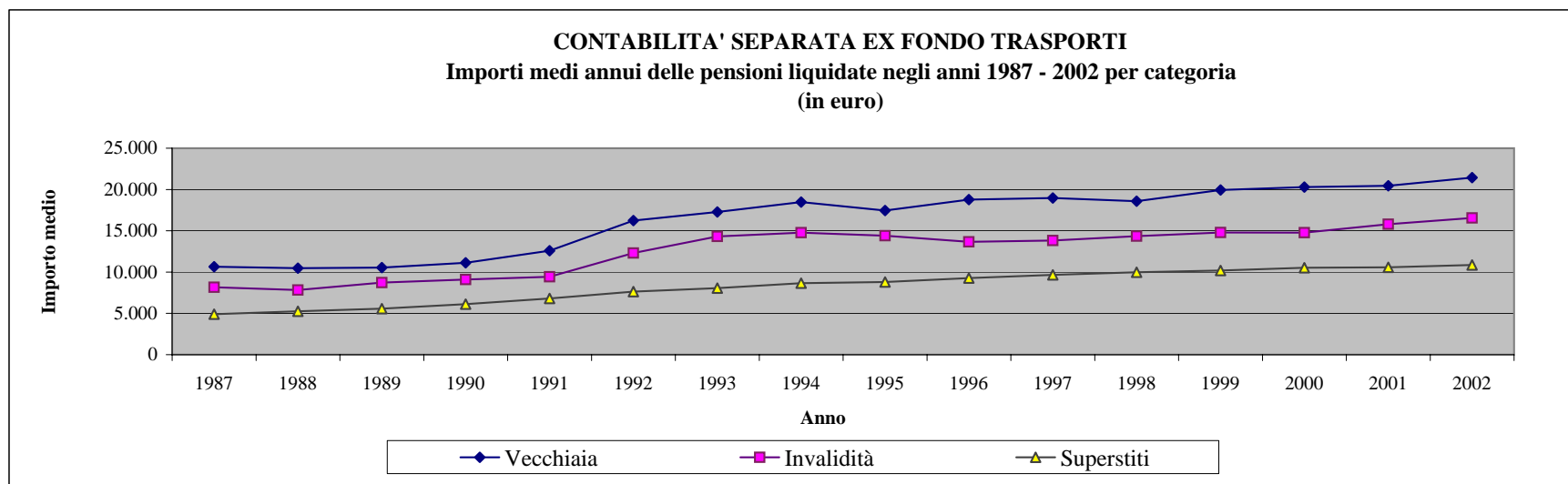
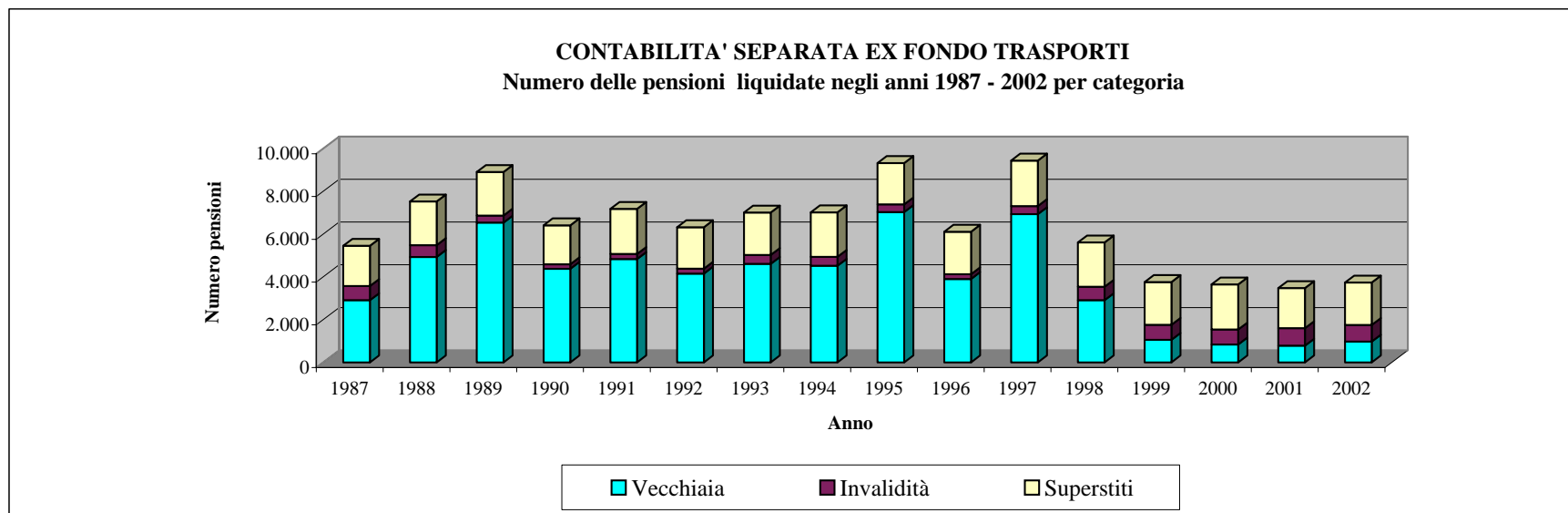

CONTABILITA' SEPARATA EX FONDO TRASPORTI

Tav. 5 - Pensioni vigenti al 31/10/2003 ripartite per anno di decorrenza e categoria (a)

Anni di decorrenza	VECCHIAIA		INVALIDITA'		SUPERSTITI DI ASSICURATO		SUPERSTITI DI PENSIONATO		COMPLESSO	
	Numero	Importo medio mensile (euro)	Numero	Importo medio mensile (euro)	Numero	Importo medio mensile (euro)	Numero	Importo medio mensile (euro)	Numero	Importo medio mensile (euro)
fino al 1965	47	1.048	252	851	903	528	409	697	1.611	637
1966	26	1.060	46	1.006	94	595	83	716	249	760
1967	40	1.143	65	995	135	641	88	714	328	792
1968	60	1.110	90	1.059	130	698	102	745	382	860
1969	65	1.167	92	1.004	152	669	142	750	451	835
1970	110	1.181	84	1.042	186	738	168	775	548	885
1971	200	1.342	105	1.037	155	683	199	756	659	962
1972	809	1.381	79	1.043	175	723	216	788	1.279	1.170
1973	554	1.368	62	1.031	181	721	268	827	1.065	1.102
1974	645	1.369	167	1.184	219	719	299	818	1.330	1.115
1975	363	1.271	207	1.287	247	756	329	851	1.146	1.042
1976	585	1.348	164	1.268	257	793	370	856	1.376	1.102
1977	815	1.394	302	1.291	266	794	408	862	1.791	1.166
1978	910	1.444	298	1.268	248	807	436	867	1.892	1.200
1979	954	1.467	305	1.268	234	824	502	868	1.995	1.210
1980	1.065	1.453	216	1.221	234	823	591	863	2.106	1.194
1981	910	1.426	236	1.244	282	761	615	847	2.043	1.139
1982	1.092	1.485	237	1.251	271	747	658	821	2.258	1.178
1983	1.269	1.510	231	1.254	258	712	726	788	2.484	1.192
1984	1.213	1.507	231	1.262	261	706	734	768	2.439	1.176
1985	1.608	1.512	297	1.261	279	718	864	786	3.048	1.209
1986	1.936	1.561	396	1.314	233	719	829	790	3.394	1.286
1987	2.372	1.592	298	1.308	267	750	899	791	3.836	1.324
1988	4.601	1.615	279	1.336	286	753	984	792	6.150	1.430
1989	3.825	1.597	147	1.289	214	735	992	811	5.178	1.402
1990	3.755	1.642	148	1.289	217	779	1.053	816	5.173	1.428
1991	3.625	1.692	130	1.365	222	805	1.164	823	5.141	1.448
1992	4.402	1.743	219	1.387	237	801	1.254	821	6.112	1.504
1993	1.965	1.709	291	1.526	177	819	1.286	839	3.719	1.352
1994	5.049	1.843	289	1.475	165	860	1.381	838	6.884	1.602
1995	5.520	1.802	210	1.407	140	832	1.479	843	7.349	1.579
1996	4.160	1.738	217	1.270	142	810	1.495	845	6.014	1.477
1997	7.031	1.684	360	1.280	135	823	1.627	859	9.153	1.509
1998	1.618	1.620	494	1.279	115	879	1.826	863	4.053	1.216
1999	906	1.707	520	1.283	132	912	1.696	869	3.254	1.170
2000	697	1.701	622	1.299	136	918	1.744	872	3.199	1.138
2001	802	1.704	681	1.348	97	953	1.754	873	3.334	1.172
2002	976	1.714	675	1.360	100	947	1.865	874	3.616	1.194
2003	749	1.738	256	1.377	61	956	1.390	881	2.456	1.196
Totale	67.329	1.646	9.998	1.284	8.243	745	32.925	837	118.495	1.328

(a) Gli importi mensili delle pensioni sono riferiti al mese di dicembre 200

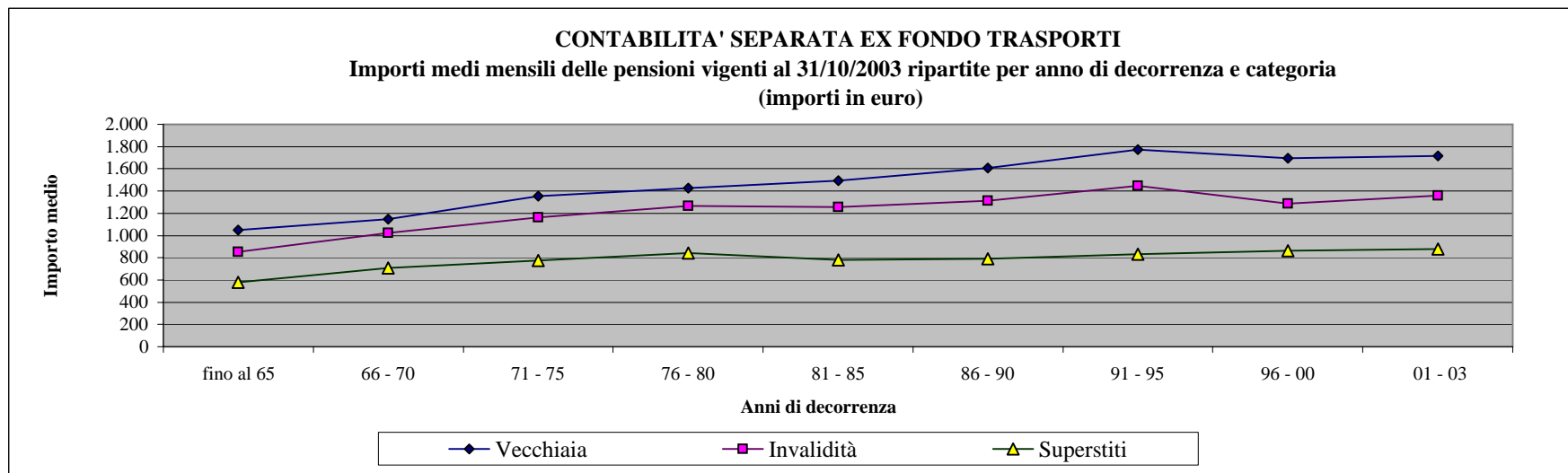
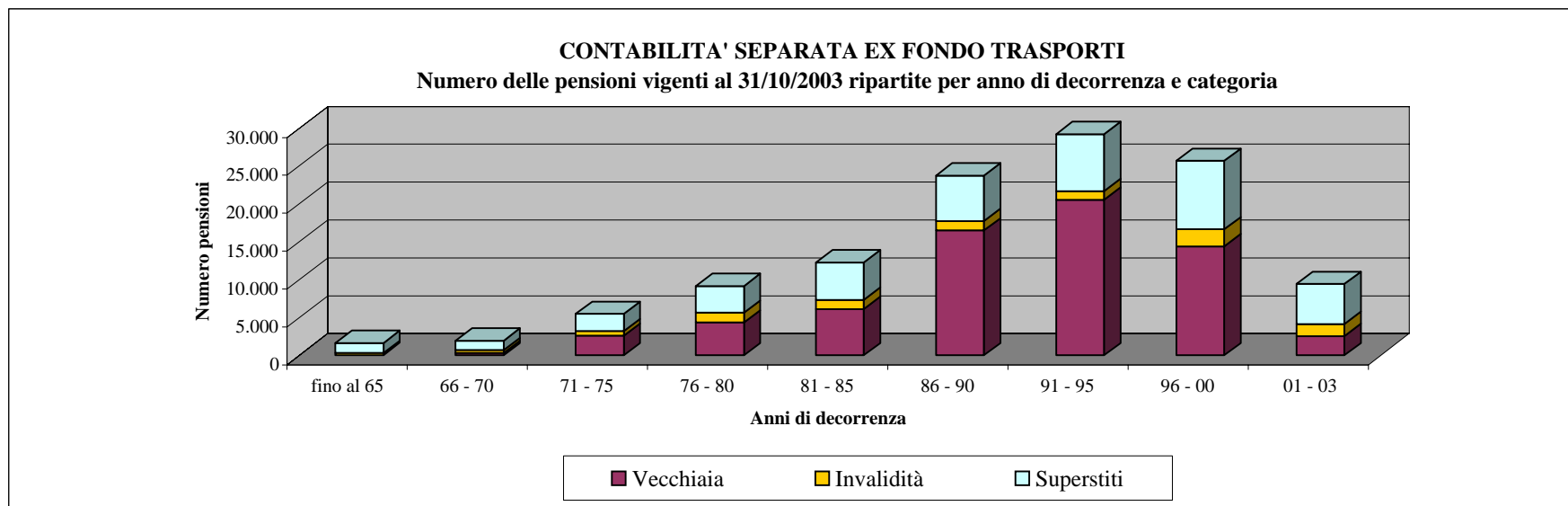

CONTABILITA' SEPARATA EX FONDO TRASPORTI**Tav. 6 - Pensioni vigenti al 31/10/2003 ripartite per categoria, sesso e classi di età del titolare****A: valori assoluti**

Classi di età (a)	VECCHIAIA			INVALIDITA'			SUPERSTITI (b)			COMPLESSO		
	Maschi	Femmine	Totale	Maschi	Femmine	Totale	Maschi	Femmine	Totale	Maschi	Femmine	Totale
fino a 4	-	-	-	-	-	-	1	-	1	1	-	1
5-9	-	-	-	-	-	-	2	1	3	2	1	3
10-14	-	-	-	-	-	-	5	3	8	5	3	8
15-19	-	-	-	-	-	-	13	15	28	13	15	28
20-24	-	-	-	-	-	-	4	12	16	4	12	16
25-29	-	-	-	-	-	-	4	5	9	4	5	9
30-34	-	-	-	1	-	1	7	16	23	8	16	24
35-39	-	-	-	25	-	25	12	68	80	37	68	105
40-44	-	-	-	72	7	79	27	197	224	99	204	303
45-49	40	1	41	323	11	334	39	489	528	402	501	903
50-54	1.654	11	1.665	1.337	28	1.365	38	968	1.006	3.029	1.007	4.036
55-59	7.283	215	7.498	1.832	19	1.851	76	1.702	1.778	9.191	1.936	11.127
60-64	11.650	343	11.993	1.264	25	1.289	74	3.352	3.426	12.988	3.720	16.708
65-69	15.440	289	15.729	1.236	19	1.255	58	5.351	5.409	16.734	5.659	22.393
70-74	14.388	202	14.590	1.458	27	1.485	63	7.379	7.442	15.909	7.608	23.517
75-79	8.122	238	8.360	1.237	31	1.268	49	7.894	7.943	9.408	8.163	17.571
80-84	4.725	136	4.861	687	29	716	30	6.905	6.935	5.442	7.070	12.512
85-89	1.699	55	1.754	183	12	195	14	3.570	3.584	1.896	3.637	5.533
oltre 90	789	49	838	129	6	135	5	2.720	2.725	923	2.775	3.698
Totale	65.790	1.539	67.329	9.784	214	9.998	521	40.647	41.168	76.095	42.400	118.495
Età media	69,4	69,9	69,4	65,8	68,1	65,8	60,7	74,8	74,6	68,8	74,6	70,9

(a) Età in anni compiuti.

(b) Le indicazioni relative alle età si riferiscono al coniuge ove questo sia compreso tra i beneficiari, all'orfano più giovane nel caso di pensione a orfani soli.

CONTABILITA' SEPARATA EX FONDO TRASPORTI**Tav. 6 - Pensioni vigenti al 31/10/2003 ripartite per categoria, sesso e classi di età del titolare****B: valori percentuali**

Classi di età (a)	VECCHIAIA			INVALIDITA'			SUPERSTITI (b)			COMPLESSO		
	Maschi	Femmine	Totale	Maschi	Femmine	Totale	Maschi	Femmine	Totale	Maschi	Femmine	Totale
fino a 4	0,0	0,0	0,0	0,0	0,0	0,0	0,2	0,0	0,0	0,0	0,0	0,0
5-9	0,0	0,0	0,0	0,0	0,0	0,0	0,4	0,0	0,0	0,0	0,0	0,0
10-14	0,0	0,0	0,0	0,0	0,0	0,0	1,0	0,0	0,0	0,0	0,0	0,0
15-19	0,0	0,0	0,0	0,0	0,0	0,0	2,5	0,0	0,1	0,0	0,0	0,0
20-24	0,0	0,0	0,0	0,0	0,0	0,0	0,8	0,0	0,0	0,0	0,0	0,0
25-29	0,0	0,0	0,0	0,0	0,0	0,0	0,8	0,0	0,0	0,0	0,0	0,0
30-34	0,0	0,0	0,0	0,0	0,0	0,0	1,3	0,0	0,1	0,0	0,0	0,0
35-39	0,0	0,0	0,0	0,3	0,0	0,3	2,3	0,2	0,2	0,1	0,2	0,1
40-44	0,0	0,0	0,0	0,7	3,3	0,8	5,2	0,5	0,5	0,1	0,5	0,3
45-49	0,1	0,1	0,1	3,3	5,1	3,3	7,5	1,2	1,3	0,5	1,2	0,8
50-54	2,5	0,7	2,5	13,7	13,1	13,7	7,3	2,4	2,4	4,0	2,4	3,4
55-59	11,1	14,0	11,1	18,7	8,9	18,5	14,6	4,2	4,3	12,1	4,6	9,4
60-64	17,7	22,3	17,8	12,9	11,7	12,9	14,2	8,3	8,3	17,1	8,8	14,1
65-69	23,5	18,8	23,4	12,6	8,9	12,6	11,1	13,2	13,1	22,0	13,4	18,9
70-74	21,9	13,1	21,7	14,9	12,6	14,9	12,1	18,2	18,1	20,9	17,9	19,9
75-79	12,4	15,5	12,4	12,6	14,5	12,7	9,4	19,4	19,3	12,4	19,3	14,8
80-84	7,2	8,8	7,2	7,0	13,6	7,2	5,8	17,0	16,9	7,2	16,7	10,6
85-89	2,6	3,6	2,6	1,9	5,6	2,0	2,7	8,8	8,7	2,5	8,6	4,7
oltre 90	1,2	3,2	1,2	1,3	2,8	1,4	1,0	6,7	6,6	1,2	6,5	3,1
Totale	100,0	100,0	100,0	100,0	100,0	100,0	100,0	100,0	100,0	100,0	100,0	100,0

(a) Età in anni compiuti.

(b) Le indicazioni relative alle età si riferiscono al coniuge ove questo sia compreso tra i beneficiari, all'orfano più giovane nel caso di pensione a orfani soli.

CONTABILITA' SEPARATA EX FONDO TRASPORTI
Pensioni vigenti al 31/10/2003 ripartite per categoria e classi di età

Vecchiaia

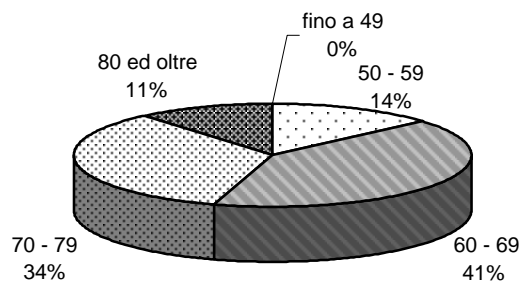

Invalidità

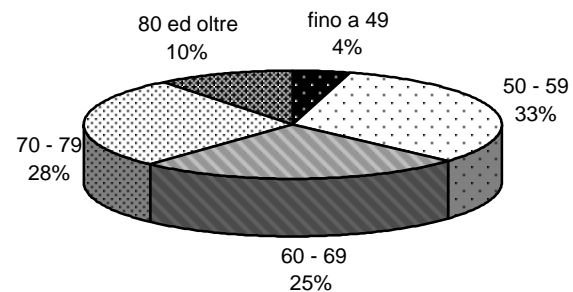

Superstiti

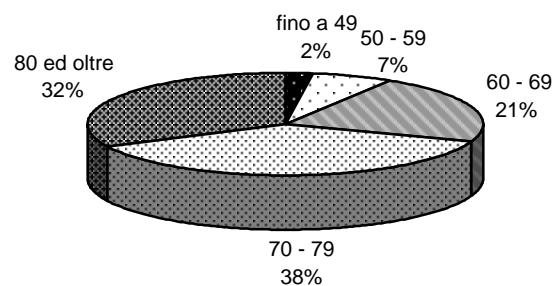

Totale

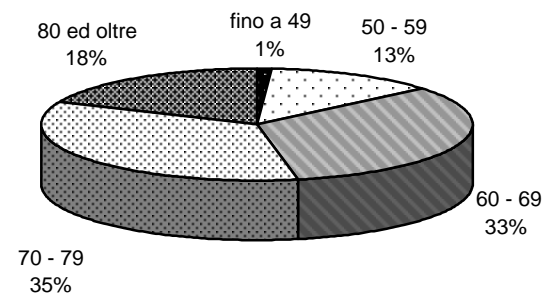

CONTABILITA' SEPARATA EX FONDO TRASPORTI**Tav.7 - Pensioni vigenti al 31/10/2003 ripartite per classi di importo della pensione mensile e per categoria (a)**

Classi di importo (euro) (b)	VECCHIAIA		INVALIDITA'		SUPERSTITI		COMPLESSO	
	Numero	%	Numero	%	Numero	%	Numero	%
fino a 250	17	0,0	18	0,2	653	1,6	688	0,6
250-500	64	0,1	158	1,6	2.602	6,3	2.824	2,4
500 - 750	265	0,4	317	3,2	10.443	25,4	11.025	9,3
750 - 1.000	1.485	2,2	1.299	13,0	20.488	49,7	23.272	19,6
1.000 - 1.250	3.801	5,6	2.447	24,5	5.968	14,5	12.216	10,3
1.250 - 1.500	13.082	19,4	3.368	33,6	773	1,9	17.223	14,5
1.500 - 1.750	25.807	38,4	1.830	18,3	163	0,4	27.800	23,6
1.750 - 2.000	17.367	25,8	473	4,7	41	0,1	17.881	15,1
2.000 - 2.250	3.869	5,7	65	0,7	21	0,1	3.955	3,3
2.250 - 2.500	859	1,3	14	0,1	7	0,0	880	0,7
2.500 e oltre	713	1,1	9	0,1	9	0,0	731	0,6
Totale	67.329	100,0	9.998	100,0	41.168	100,0	118.495	100,0
Importo medio mensile		1.646		1.284		819		1.328

(a) Gli importi mensili delle pensioni sono riferiti al mese di dicembre 2003

(b) L'estremo superiore della classe è escluso

CONTABILITA' SEPARATA EX FONDO TRASPORTI

Pensioni vigenti al 31/10/2003 ripartite per classi d'importo della pensione mensile e per categoria

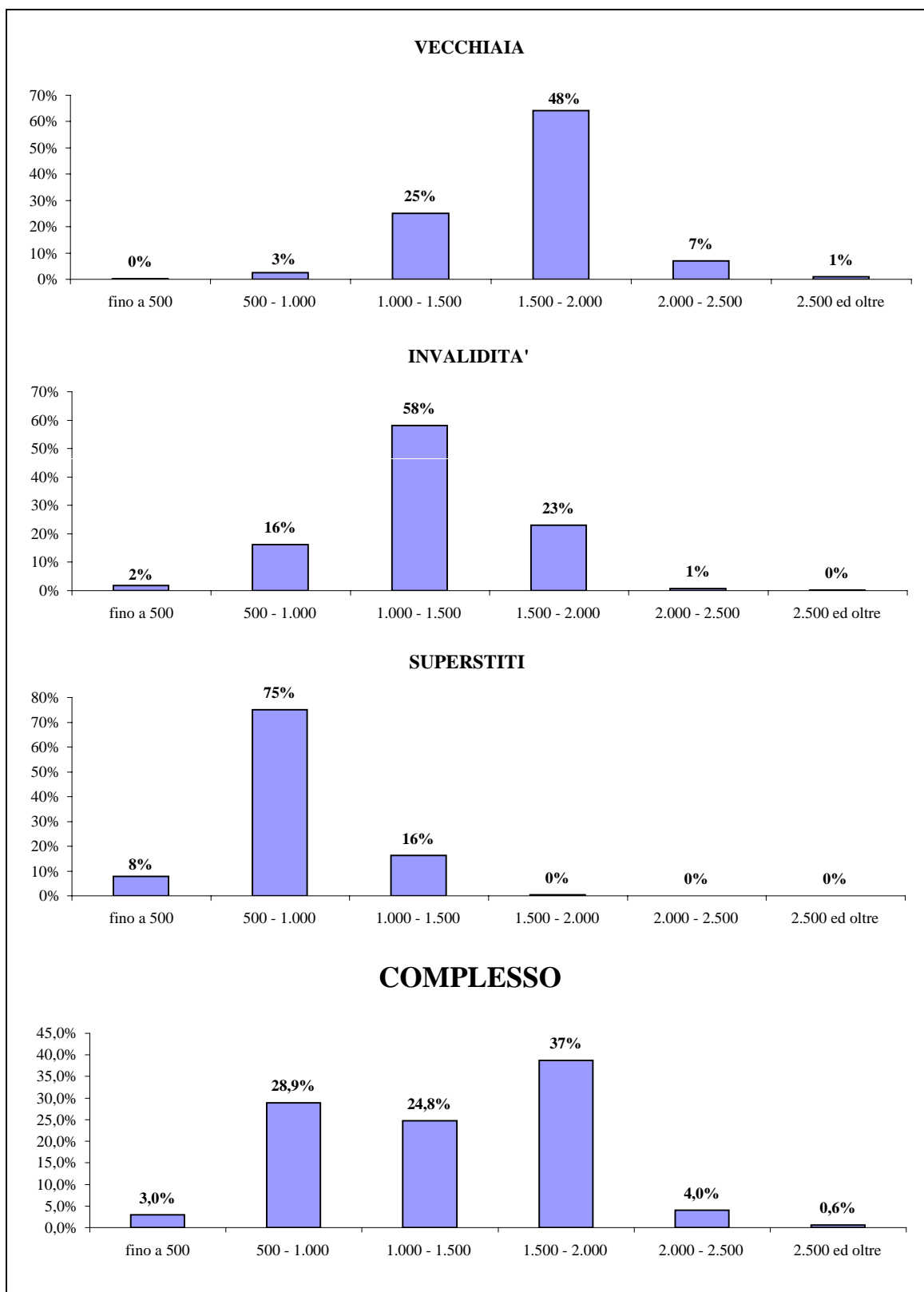

CONTABILITA' SEPARATA EX FONDO TRASPORTI

Tav. 8 - Importi medi iniziali ed al 31/12/2003 delle pensioni vigenti al 31/10/2003 ripartite per anno di decorrenza e categoria

Anni di decorrenza	VECCHIAIA			INVALIDITA'			SUPERSTITI DI ASSICURATO			SUPERSTITI DI PENSIONATO		
	Numero	Importo medio mensile (unità di euro)		Numero	Importo medio mensile (unità di euro)		Numero	Importo medio mensile (unità di euro)		Numero	Importo medio mensile (unità di euro)	
		iniziale	al 31/12/03		iniziale	al 31/12/03		iniziale	al 31/12/03		iniziale	al 31/12/03
fino al 1960	47	40	1.048	252	26	851	903	13	528	409	19	697
1966	26	54	1.060	46	46	1.006	94	19	595	83	21	716
1967	40	56	1.143	65	44	995	135	22	641	88	17	714
1968	60	54	1.110	90	53	1.059	130	23	698	102	30	745
1969	65	71	1.167	92	58	1.004	152	26	669	142	26	750
1970	110	73	1.181	84	64	1.042	186	30	738	168	22	775
1971	200	83	1.342	105	68	1.037	155	32	683	199	29	756
1972	809	86	1.381	79	69	1.043	175	50	723	216	39	788
1973	554	109	1.368	62	77	1.031	181	55	721	268	45	827
1974	645	119	1.369	167	87	1.184	219	60	719	299	51	818
1975	363	154	1.271	207	144	1.287	247	80	756	329	63	851
1976	585	197	1.348	164	164	1.268	257	98	793	370	77	856
1977	815	243	1.394	302	205	1.291	266	115	794	408	93	862
1978	910	307	1.444	298	252	1.268	248	155	807	436	135	867
1979	954	348	1.467	305	282	1.268	234	184	824	502	152	868
1980	1.065	385	1.453	216	301	1.221	234	218	823	591	186	863
1981	910	436	1.426	236	366	1.244	282	252	761	615	219	847
1982	1.092	528	1.485	237	426	1.251	271	298	747	658	256	821
1983	1.269	625	1.510	231	502	1.254	258	362	712	726	295	788
1984	1.213	675	1.507	231	552	1.262	261	416	706	734	316	768
1985	1.608	734	1.512	297	601	1.261	279	469	718	864	359	786
1986	1.936	802	1.561	396	664	1.314	233	478	719	829	378	790
1987	2.372	867	1.592	298	694	1.308	267	511	750	899	405	791
1988	4.601	904	1.615	279	760	1.336	286	560	753	984	420	792
1989	3.825	967	1.597	147	792	1.289	214	572	735	992	465	811
1990	3.755	1.061	1.642	148	845	1.289	217	637	779	1.053	506	816
1991	3.625	1.177	1.692	130	969	1.365	222	711	805	1.164	568	823
1992	4.402	1.296	1.743	219	1.045	1.387	237	762	801	1.254	604	821
1993	1.965	1.325	1.709	291	1.173	1.526	177	770	819	1.286	642	839
1994	5.049	1.479	1.843	289	1.169	1.475	165	827	860	1.381	667	838
1995	5.520	1.481	1.802	210	1.147	1.407	140	801	832	1.479	688	843
1996	4.160	1.494	1.738	217	1.076	1.270	142	805	810	1.495	728	845
1997	7.031	1.495	1.684	360	1.123	1.280	135	852	823	1.627	767	859
1998	1.618	1.455	1.620	494	1.138	1.279	115	932	879	1.826	783	863
1999	906	1.563	1.707	520	1.152	1.283	132	943	912	1.696	802	869
2000	697	1.579	1.701	622	1.187	1.299	136	931	918	1.744	814	872
2001	802	1.622	1.704	681	1.272	1.348	97	969	953	1.754	834	873
2002	976	1.675	1.714	675	1.323	1.360	100	968	947	1.865	856	874
2003	749	1.736	1.738	256	1.377	1.377	61	983	956	1.390	883	881
Totale	67.329	1.112	1.646	9.998	786	1.284	8.243	363	745	32.925	564	837

CONTABILITA' SEPARATA EX FONDO DI PREVIDENZA ELETTRICI

CONTABILITA' SEPARATA EX FONDO ELETTRICI

INDICE DELLE TAVOLE

Valori economici di bilancio e altri elementi

Tav.1 - Elementi caratteristici della gestione

Distribuzione delle pensioni vigenti al 31.10.2003

Tav. 2 - Pensioni vigenti distinte per anno di decorrenza e categoria

Tav. 3 - Importi medi alla decorrenza delle pensioni vigenti distinte per anno di decorrenza e categoria

Tav. 4 - Numero delle pensioni vigenti distinte per classe di importo della pensione mensile e per categoria

Tav. 5 - Numero delle pensioni vigenti distinte per categoria, sesso e classe di età del titolare - Valori assoluti

Tav. 6 - Numero delle pensioni vigenti distinte per categoria, sesso e classe di età del titolare - Valori percentuali

Tav. 7 - Numero delle pensioni di vecchiaia e di anzianità con decorrenza nell'anno 2003 ripartite per sesso

AVVERTENZE

L'art. 41, comma 1, della legge 23 dicembre 1999, n. 488 (legge finanziaria 2000) ha disposto a decorrere dal 1° gennaio 2000 la soppressione del Fondo Elettrici.

Dalla medesima data i lavoratori dipendenti titolari di posizioni assicurative e i titolari di trattamenti pensionistici sono iscritti all'Assicurazione Generale Obbligatoria per l'invalidità, la vecchiaia e i superstiti dei lavoratori dipendenti.

L'iscrizione è effettuata con evidenza contabile separata nell'ambito del Fondo Pensioni Lavoratori Dipendenti.

Il personale assunto dal 1° gennaio 2000 è iscritto al Fondo Pensioni Lavoratori Dipendenti e non nella contabilità separata dello stesso Fondo dove è iscritto il personale in servizio al 31 dicembre 1999.

CONTABILITA' SEPARATA ex FONDO ELETTRICI

Tav. 1 - Elementi caratteristici della gestione nel quinquennio 1998 - 2002

Descrizione	Anni				
	1998	1999	2000	2001	2002
Aliquota contributiva a fine anno ^(a)	32,70%	32,70%	32,70%	32,70%	32,70%
Risultato d'esercizio (milioni di euro)	- 909	- 992	- 274	- 404	- 616
Patrimonio netto a fine anno (milioni di euro)	- 3.767	- 4.759	- 5.034	- 5.437	- 6.053
Numero iscritti a fine anno	85.100	81.200	76.600	71.400	65.500
Monti retributivi (milioni di euro) ^(b)	2.624	2.521	2.349	2.319	2.227
Retribuzione media (unità di euro) ^(c)	30.226	30.323	29.052	30.399	32.535
Numero pensioni vigenti a fine anno ^(d)	87.526	91.655	93.752	97.200	99.772
Pensione media in pagamento (unità di euro) ^(d)	17.989	18.564	19.053	19.709	20.386
Rapporto iscritti - pensioni	0,97	0,89	0,82	0,73	0,66
Rapporto pensione media - retribuzione media	59,5%	61,2%	65,6%	64,8%	62,7%

^(a) Al netto dello 0,10% per asili nido a carico del datore di lavoro

^(b) Validi ai fini della contribuzione al Fondo

^(c) Calcolata sulla media degli iscritti nel corso dell'anno

^(d) Valori di rendiconto risultanti dalle contabilizzazioni dell'anno modificate per tener conto delle relative integrazioni di competenza

CONTABILITA' SEPARATA ex FONDO ELETTRICI

Numero iscritti e numero pensioni vigenti alla fine degli anni 1998-2002

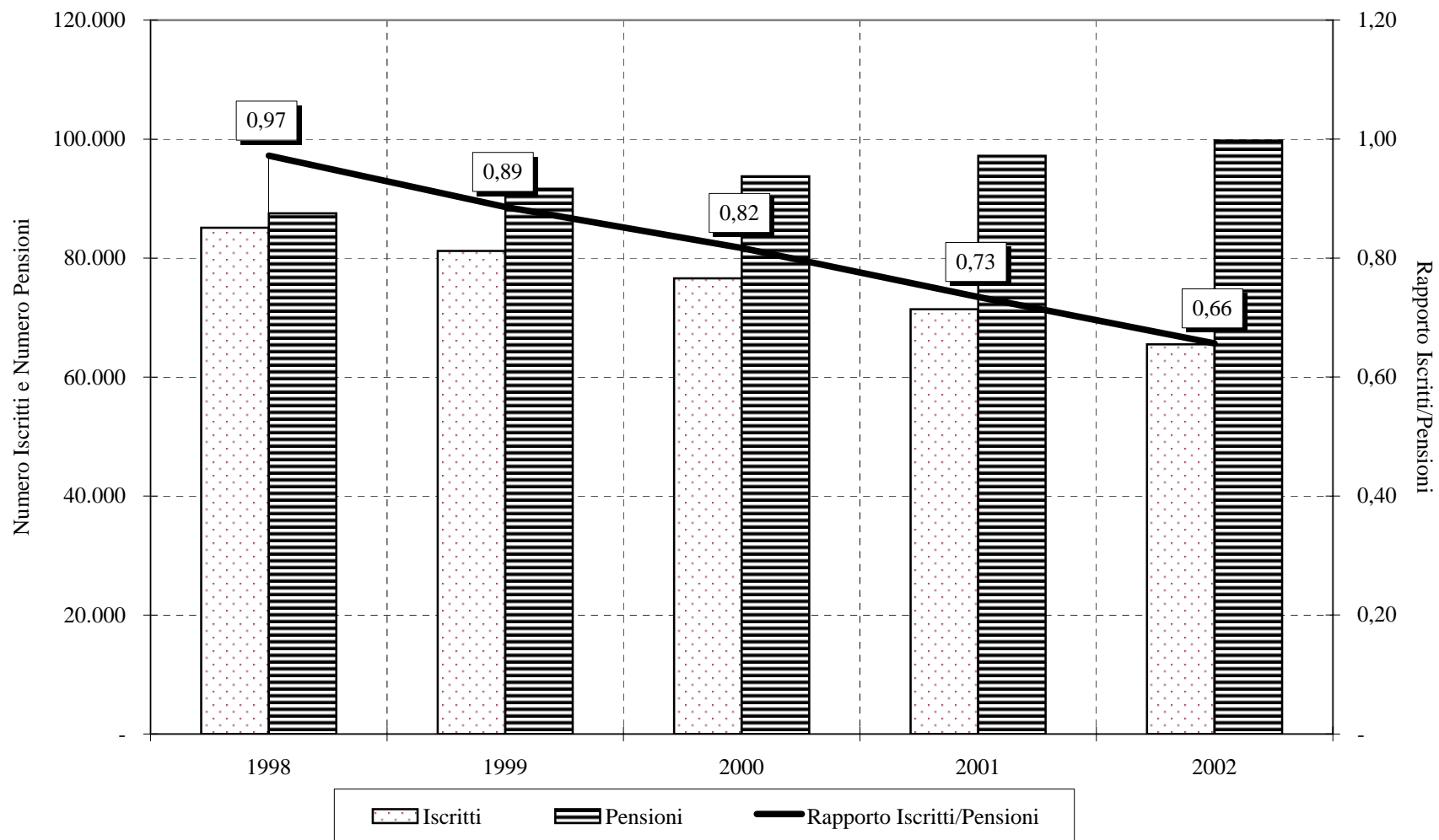

CONTABILITA' SEPARATA ex FONDO ELETTRICI

Pensione media e retribuzione media nel periodo 1998-2002

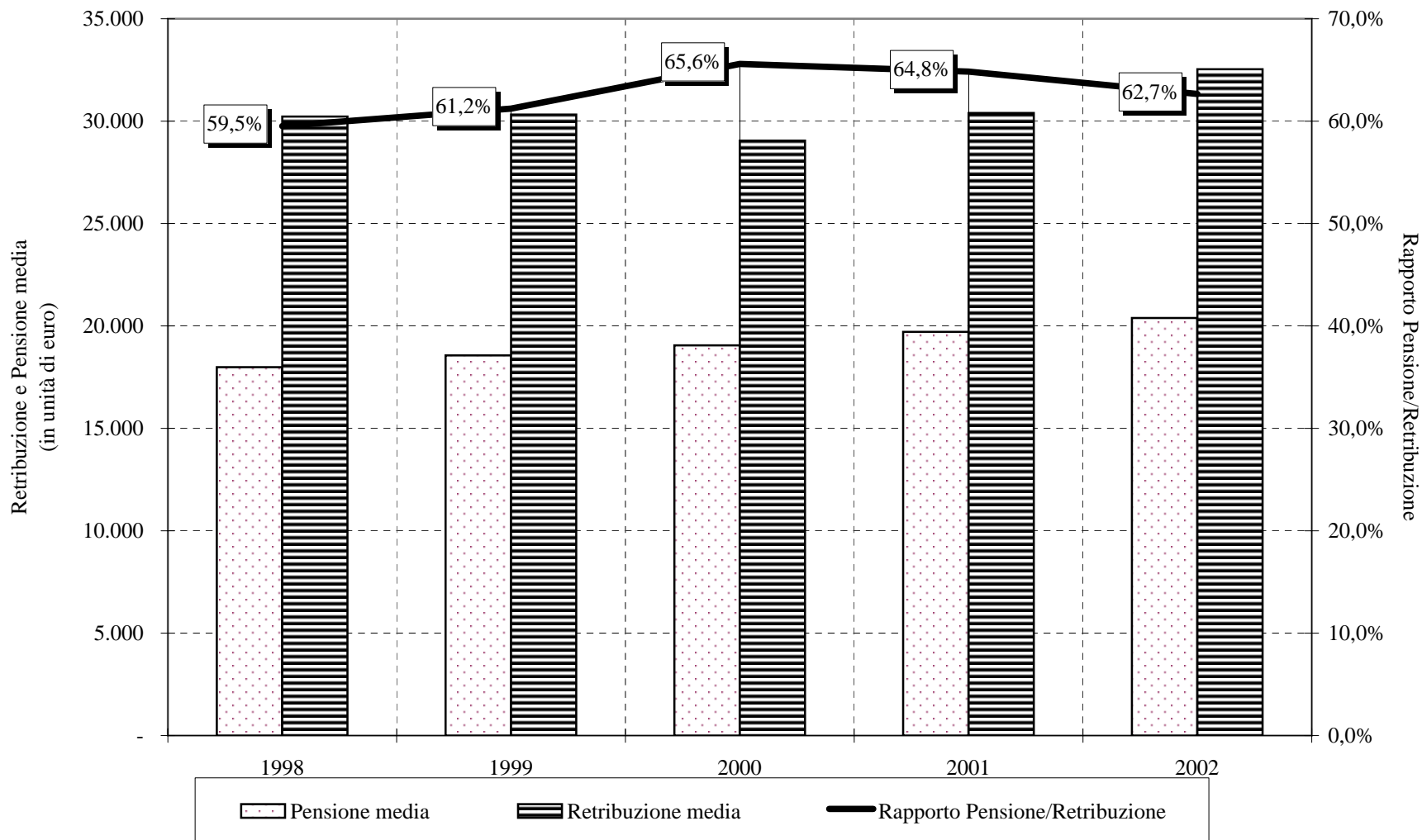

**CONTABILITA' SEPARATA
ex FONDO ELETTRICI**

Tav. 2 - Pensioni vigenti al 31.10.2003 distinte per anno di decorrenza e categoria ^(a)

(Importi in unità di euro)

Anno di decorrenza	VECCHIAIA		INVALIDITA'		SUPERSTITI				COMPLESSO	
	Numero	Importo medio mensile in pagamento	Numero	Importo medio mensile in pagamento	da assicurato		da pensionato		Numero	Importo medio mensile in pagamento
					Numero	Importo medio mensile in pagamento	Numero	Importo medio mensile in pagamento		
ante 1969	83	1.493	49	1.102	1.045	766	193	908	1.370	842
1969	31	1.513	18	1.213	166	801	56	926	271	936
1970	54	1.616	16	1.246	165	822	70	927	305	1.009
1971	59	1.603	10	1.233	171	888	78	994	318	1.058
1972	1.332	1.611	25	1.243	195	863	88	1.040	1.640	1.486
1973	1.196	1.608	23	1.284	169	861	159	1.048	1.547	1.464
1974	741	1.529	24	1.210	152	871	164	1.066	1.081	1.359
1975	440	1.478	53	1.360	153	799	222	1.057	868	1.243
1976	887	1.478	84	1.373	179	836	268	1.061	1.418	1.312
1977	1.094	1.486	89	1.388	178	796	268	1.064	1.629	1.336
1978	1.135	1.538	71	1.335	141	855	307	1.068	1.654	1.384
1979	1.007	1.559	59	1.298	153	846	373	1.030	1.592	1.357
1980	771	1.547	52	1.251	165	841	410	1.013	1.398	1.296
1981	471	1.579	33	1.281	187	807	430	1.004	1.121	1.221
1982	914	1.591	57	1.189	180	800	417	958	1.568	1.317
1983	887	1.594	48	1.196	186	755	485	955	1.606	1.292
1984	1.017	1.674	44	1.158	192	765	504	913	1.757	1.343
1985	1.108	1.651	50	1.356	207	781	551	927	1.916	1.341
1986	1.199	1.688	32	1.235	207	846	572	929	2.010	1.378
1987	1.548	1.746	64	1.425	200	809	617	936	2.429	1.454
1988	1.809	1.760	64	1.374	185	835	608	939	2.666	1.500
1989	1.913	1.737	64	1.402	165	822	628	938	2.770	1.494
1990	1.699	1.787	56	1.392	197	879	715	946	2.667	1.486
1991	3.284	1.888	43	1.578	186	955	735	933	4.248	1.679
1992	2.741	1.854	90	1.478	168	934	808	939	3.807	1.610
1993	1.382	1.864	100	1.617	160	967	807	937	2.449	1.490
1994	3.652	1.965	79	1.625	195	990	836	947	4.762	1.741
1995	5.821	1.968	151	1.682	149	1.046	959	960	7.080	1.806
1996	2.929	1.977	99	1.592	136	976	979	947	4.143	1.691
1997	6.099	2.125	95	1.482	141	1.063	1.070	962	7.405	1.929
1998	3.619	2.083	81	1.333	116	1.066	1.147	967	4.963	1.789
1999	4.793	2.063	88	1.257	130	1.025	1.118	974	6.129	1.830
2000	3.098	2.070	122	1.251	95	1.074	1.158	969	4.473	1.742
2001	3.996	2.020	128	1.265	97	1.073	1.229	988	5.450	1.753
2002	4.113	1.942	178	1.299	73	1.182	1.210	987	5.574	1.704
2003	2.342	1.982	70	1.391	31	1.191	935	988	3.378	1.687
totale	69.264	1.889	2.409	1.379	6.615	865	21.174	967	99.462	1.612

^(a) I dati si riferiscono alle pensioni contabilizzate

CONTABILITA' SEPARATA EX FONDO ELETTRICI

Numero delle pensioni vigenti al 31.10.2003 distinte per anno di decorrenza e categoria

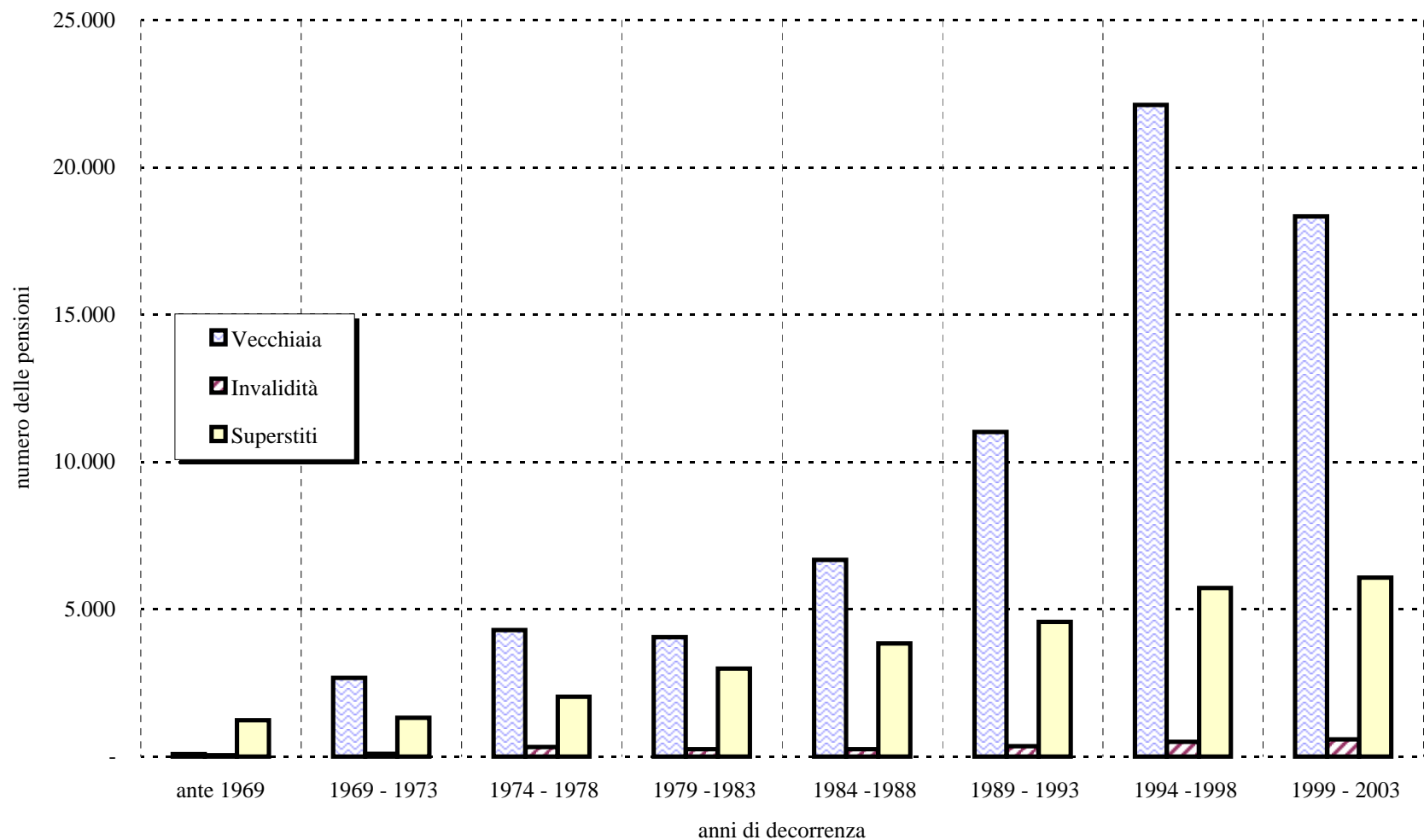

CONTABILITA' SEPARATA EX FONDO ELETTRICI

Importo medio mensile delle pensioni vigenti al 31.10.2003 distinte per anno di decorrenza e categoria

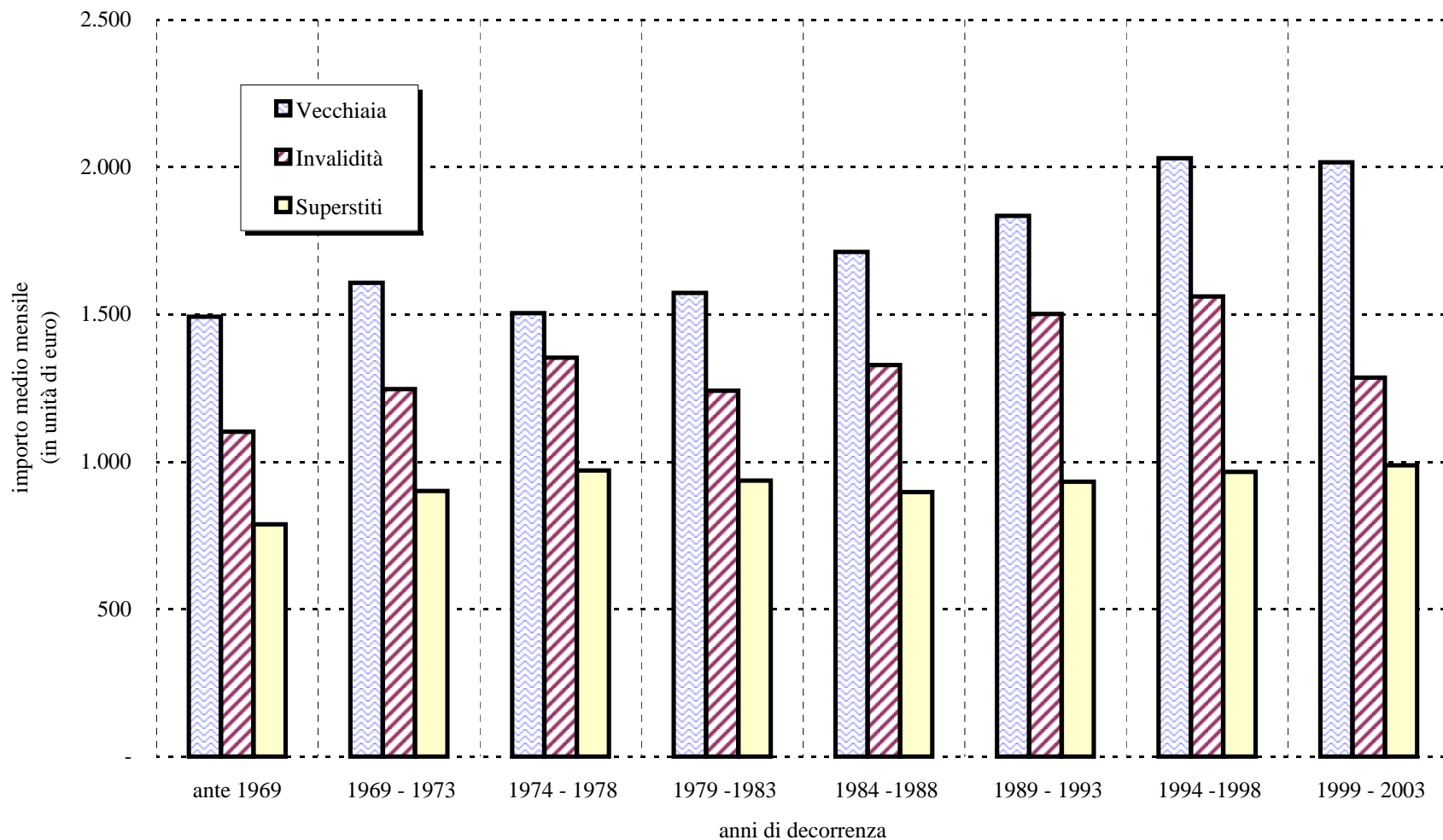

**CONTABILITA' SEPARATA
EX FONDO ELETTRICI**

**Tav. 3 - Importi medi alla decorrenza e importi medi a ottobre 2003 delle pensioni vigenti al 31.10.2003
distinte per anno di decorrenza e categoria ^(a)**

Anno di decorrenza	VECCHIAIA			INVALIDITA'			SUPERSTITI di assicurato			COMPLESSO		
	Numero	Importo medio mensile (in unità di euro)		Numero	Importo medio mensile (in unità di euro)		Numero	Importo medio mensile (in unità di euro)		Numero	Importo medio mensile (in unità di euro)	
		alla decorrenza	al 31.10.2003		alla decorrenza	al 31.10.2003		alla decorrenza	al 31.10.2003		alla decorrenza	al 31.10.2003
ante 1969	83	134	1.493	49	79	1.102	1.045	80	766	1.177	84	831
1969	31	134	1.513	18	100	1.213	166	97	801	215	103	938
1970	54	148	1.616	16	106	1.246	165	101	822	235	112	1.033
1971	59	153	1.603	10	95	1.233	171	119	888	240	126	1.078
1972	1.332	168	1.611	25	129	1.243	195	111	863	1.552	160	1.511
1973	1.196	193	1.608	23	135	1.284	169	133	861	1.388	185	1.511
1974	741	201	1.529	24	153	1.210	152	148	871	917	191	1.412
1975	440	221	1.478	53	192	1.360	153	134	799	646	198	1.307
1976	887	251	1.478	84	224	1.373	179	166	836	1.150	236	1.370
1977	1.094	298	1.486	89	269	1.388	178	174	796	1.361	280	1.390
1978	1.135	338	1.538	71	272	1.335	141	192	855	1.347	319	1.456
1979	1.007	385	1.559	59	299	1.298	153	230	846	1.219	361	1.457
1980	771	429	1.547	52	324	1.251	165	244	841	988	393	1.414
1981	471	507	1.579	33	379	1.281	187	295	807	691	443	1.356
1982	914	581	1.591	57	404	1.189	180	338	800	1.151	534	1.447
1983	887	671	1.594	48	487	1.196	186	395	755	1.121	617	1.437
1984	1.017	764	1.674	44	509	1.158	192	465	765	1.253	709	1.517
1985	1.108	813	1.651	50	654	1.356	207	522	781	1.365	763	1.508
1986	1.199	879	1.688	32	629	1.235	207	578	846	1.438	830	1.557
1987	1.548	959	1.746	64	766	1.425	200	599	809	1.812	913	1.631
1988	1.809	1.030	1.760	64	789	1.374	185	656	835	2.058	989	1.665
1989	1.913	1.102	1.737	64	876	1.402	165	639	822	2.142	1.059	1.657
1990	1.699	1.204	1.787	56	924	1.392	197	758	879	1.952	1.151	1.684
1991	3.284	1.365	1.888	43	1.137	1.578	186	862	955	3.513	1.335	1.835
1992	2.741	1.419	1.854	90	1.121	1.478	168	899	934	2.999	1.381	1.791
1993	1.382	1.451	1.864	100	1.254	1.617	160	933	967	1.642	1.389	1.762
1994	3.652	1.584	1.965	79	1.294	1.625	195	986	990	3.926	1.548	1.910
1995	5.821	1.627	1.968	151	1.379	1.682	149	1.007	1.046	6.121	1.606	1.938
1996	2.929	1.712	1.977	99	1.367	1.592	136	986	976	3.164	1.670	1.922
1997	6.099	1.912	2.125	95	1.228	1.482	141	1.128	1.063	6.335	1.884	2.092
1998	3.619	1.884	2.083	81	1.140	1.333	116	1.129	1.066	3.816	1.845	2.036
1999	4.793	1.892	2.063	88	1.070	1.257	130	1.043	1.025	5.011	1.856	2.022
2000	3.098	1.926	2.070	122	1.068	1.251	95	1.097	1.074	3.315	1.871	2.012
2001	3.996	1.925	2.020	128	1.157	1.265	97	1.110	1.073	4.221	1.883	1.975
2002	4.113	1.897	1.942	178	1.235	1.299	73	1.264	1.182	4.364	1.859	1.903
2003	2.342	1.981	1.982	70	1.391	1.391	31	1.221	1.191	2.443	1.955	1.955
totale	69.264	1.419	1.889	2.409	866	1.379	6.615	468	865	78.288	1.321	1.787

^(a) I dati si riferiscono alle pensioni contabilizzate

CONTABILITA' SEPARATA EX FONDO ELETTRICI

Importi medi alla decorrenza e a ottobre 2003 per il complesso delle pensioni
vigenti al 31.10.2003 distinte per anno di decorrenza

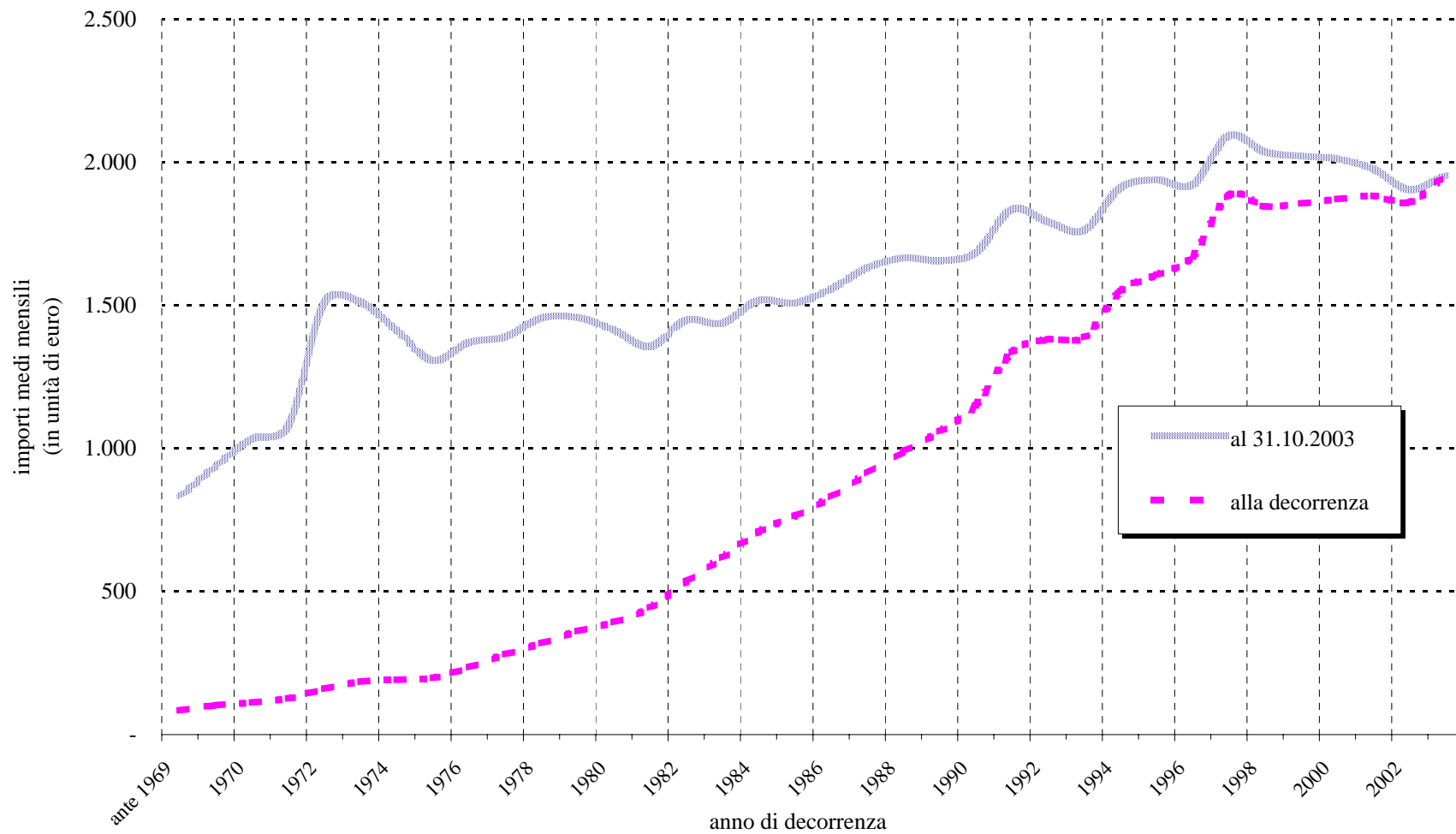

CONTABILITA' SEPARATA EX FONDO ELETTRICI

**Tav. 4 - Numero delle pensioni vigenti al 31.10.2003 distinte
per classe di importo della pensione mensile e categoria^(a)**

Classi di importo mensile (unità di euro) ^(b)	VECCHIAIA		INVALIDITA'		SUPERSTITI		COMPLESSO	
	Valori assoluti	Valori percentuali	Valori assoluti	Valori percentuali	Valori assoluti	Valori percentuali	Valori assoluti	Valori percentuali
fino a 250	-	-	11	0,5	119	0,4	130	0,1
250 - 500	2	0,0	34	1,4	1.013	3,6	1.049	1,1
500 - 750	78	0,1	116	4,8	2.887	10,4	3.081	3,1
750 - 1000	288	0,4	250	10,4	13.714	49,4	14.252	14,3
1000 - 1250	954	1,4	459	19,1	8.139	29,3	9.552	9,6
1250 - 1500	5.775	8,3	609	25,3	1.516	5,5	7.900	7,9
1500 - 1750	20.777	30,0	539	22,4	275	1,0	21.591	21,7
1750 - 2000	21.053	30,4	256	10,6	89	0,3	21.398	21,5
2000 - 2250	11.182	16,1	79	3,3	24	0,1	11.285	11,3
2250 - 2500	4.369	6,3	30	1,2	7	0,0	4.406	4,4
2500 e oltre	4.786	6,9	26	1,1	6	0,0	4.818	4,8
<i>totale</i>	<i>69.264</i>	<i>100,0</i>	<i>2.409</i>	<i>100,0</i>	<i>27.789</i>	<i>100,0</i>	<i>99.462</i>	<i>100,0</i>
<i>Importo medio mensile</i>	<i>1.889</i>		<i>1.379</i>		<i>942</i>		<i>1.612</i>	

^(a) I dati si riferiscono alle pensioni contabilizzate

^(b) L'estremo superiore della classe è escluso

**CONTABILITA' SEPARATA
EX FONDO ELETRICI**

**Distribuzione percentuale delle pensioni vigenti al 31.10.2003 distinte per categoria e classi di importo mensile
(classi di importo mensile in unità di euro)**

VECCHIAIA

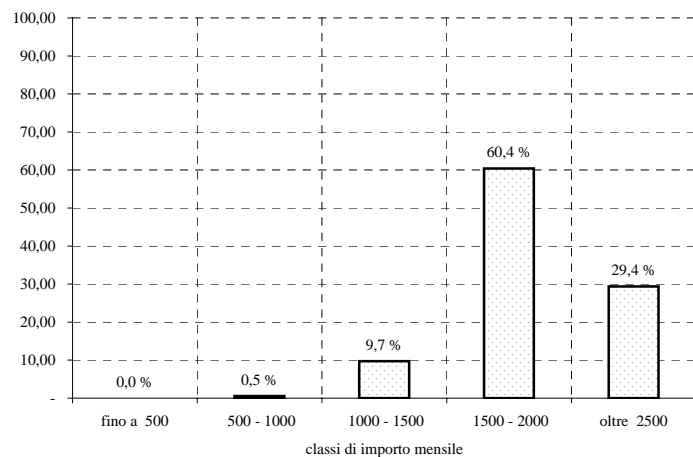

INVALIDITA'

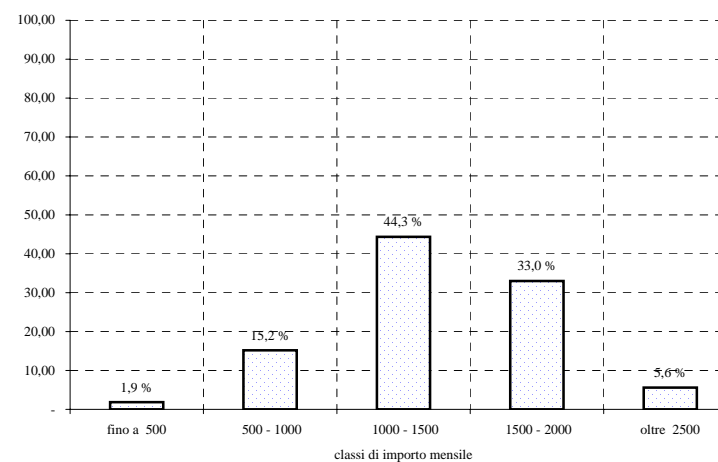

SUPERSTITI

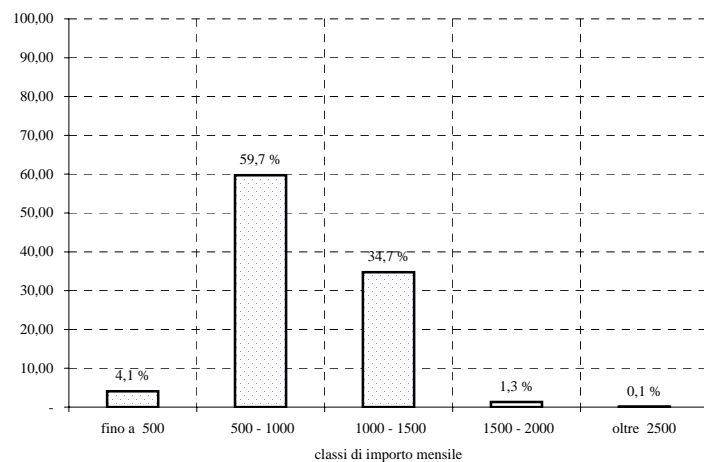

COMPLESSO

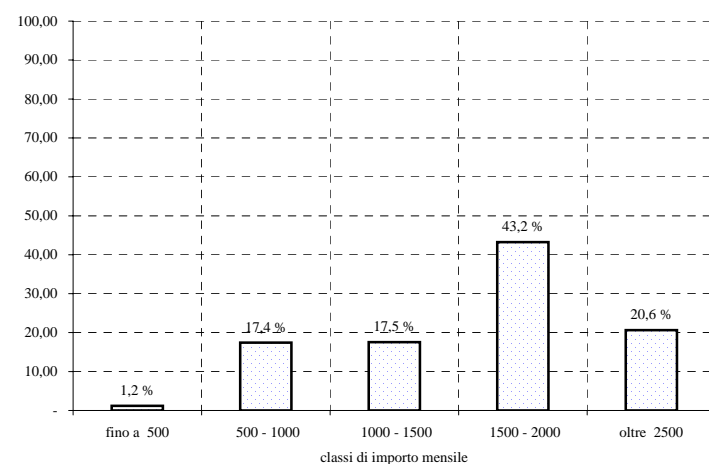

**CONTABILITA' SEPARATA
EX FONDO ELETTRICI**

**Tav. 5 - Numero delle pensioni vigenti al 31.10.2003 distinte categoria, sesso e classe di età del titolare ^(a)
(Valori assoluti)**

Classi di età ^(b)	VECCHIAIA			INVALIDITA'			SUPERSTITI ^(c)			COMPLESSO		
	Maschi	Femmine	Totale	Maschi	Femmine	Totale	Maschi	Femmine	Totale	Maschi	Femmine	Totale
fino a 4	-	-	-	-	-	-	-	1	1	-	1	1
5 - 9	-	-	-	-	-	-	1	3	4	1	3	4
10 - 14	-	-	-	-	-	-	11	7	18	11	7	18
15 - 19	-	-	-	-	-	-	8	9	17	8	9	17
20 - 24	-	-	-	-	-	-	12	12	24	12	12	24
25 - 29	-	-	-	1	-	1	3	6	9	4	6	10
30 - 34	-	-	-	7	2	9	2	22	24	9	24	33
35 - 39	-	-	-	15	2	17	11	57	68	26	59	85
40 - 44	-	-	-	35	3	38	19	179	198	54	182	236
45 - 49	127	3	130	106	21	127	29	508	537	262	532	794
50 - 54	2.774	200	2.974	338	60	398	55	1.055	1.110	3.167	1.315	4.482
55 - 59	15.373	1.578	16.951	359	83	442	84	1.594	1.678	15.816	3.255	19.071
60 - 64	15.801	1.129	16.930	363	49	412	77	2.441	2.518	16.241	3.619	19.860
65 - 69	10.390	626	11.016	247	26	273	60	3.323	3.383	10.697	3.975	14.672
70 - 74	8.455	456	8.911	210	32	242	48	4.589	4.637	8.713	5.077	13.790
75 - 79	6.077	477	6.554	251	30	281	48	5.304	5.352	6.376	5.811	12.187
80 - 84	3.337	316	3.653	90	10	100	38	4.136	4.174	3.465	4.462	7.927
85 - 89	1.383	151	1.534	23	9	32	20	2.569	2.589	1.426	2.729	4.155
oltre 90	545	66	611	30	7	37	9	1.439	1.448	584	1.512	2.096
totale	64.262	5.002	69.264	2.075	334	2.409	535	27.254	27.789	66.872	32.590	99.462
Età media	66,7	66,3	66,7	64,1	63,1	64,0	61,9	74,0	73,8	66,6	72,7	68,6

^(a) I dati si riferiscono alle pensioni contabilizzate

^(b) Età calcolata al 31.10.2003 in anni compiuti

^(c) Le indicazioni relative all'età si riferiscono al coniuge ove questo sia compreso fra i beneficiari, all'orfano più giovane nel caso di pensione ai soli orfani

CONTABILITA' SEPARATA EX FONDO ELETTRICI

Tav. 6 - Numero delle pensioni vigenti al 31.10.2003 distinte categoria, sesso e classe di età del titolare ^(a)
(Valori percentuali)

Classi di età ^(b)	VECCHIAIA			INVALIDITA'			SUPERSTITI ^(c)			COMPLESSO		
	Maschi	Femmine	Totale	Maschi	Femmine	Totale	Maschi	Femmine	Totale	Maschi	Femmine	Totale
fino a 4	-	-	-	-	-	-	-	0,0	0,0	-	0,0	0,0
5 - 9	-	-	-	-	-	-	0,2	0,0	0,0	0,0	0,0	0,0
10 - 14	-	-	-	-	-	-	2,1	0,0	0,1	0,0	0,0	0,0
15 - 19	-	-	-	-	-	-	1,5	0,0	0,1	0,0	0,0	0,0
20 - 24	-	-	-	-	-	-	2,2	0,0	0,1	0,0	0,0	0,0
25 - 29	-	-	-	0,0	-	0,0	0,6	0,0	0,0	0,0	0,0	0,0
30 - 34	-	-	-	0,3	0,6	0,4	0,4	0,1	0,1	0,0	0,1	0,0
35 - 39	-	-	-	0,7	0,6	0,7	2,1	0,2	0,2	0,0	0,2	0,1
40 - 44	-	-	-	1,7	0,9	1,6	3,6	0,7	0,7	0,1	0,6	0,2
45 - 49	0,2	0,1	0,2	5,1	6,3	5,3	5,4	1,9	1,9	0,4	1,6	0,8
50 - 54	4,3	4,0	4,3	16,3	18,0	16,5	10,3	3,9	4,0	4,7	4,0	4,5
55 - 59	23,9	31,5	24,5	17,3	24,9	18,3	15,7	5,8	6,0	23,7	10,0	19,2
60 - 64	24,6	22,6	24,4	17,5	14,7	17,1	14,4	9,0	9,1	24,3	11,1	20,0
65 - 69	16,2	12,5	15,9	11,9	7,8	11,3	11,2	12,2	12,2	16,0	12,2	14,8
70 - 74	13,2	9,1	12,9	10,1	9,6	10,0	9,0	16,8	16,7	13,0	15,6	13,9
75 - 79	9,5	9,5	9,5	12,1	9,0	11,7	9,0	19,5	19,3	9,5	17,8	12,3
80 - 84	5,2	6,3	5,3	4,3	3,0	4,2	7,1	15,2	15,0	5,2	13,7	8,0
85 - 89	2,2	3,0	2,2	1,1	2,7	1,3	3,7	9,4	9,3	2,1	8,4	4,2
oltre 90	0,8	1,3	0,9	1,4	2,1	1,5	1,7	5,3	5,2	0,9	4,6	2,1
totale	100,0	100,0	100,0	100,0	100,0	100,0	100,0	100,0	100,0	100,0	100,0	100,0

^(a) I dati si riferiscono alle pensioni contabilizzate

^(b) Età calcolata al 31.10.2003 in anni compiuti

^(c) Le indicazioni relative all'età si riferiscono al coniuge ove questo sia compreso fra i beneficiari, all'orfano più giovane nel caso di pensione ai soli orfani

**CONTABILITA' SEPARATA
EX FONDO ELETTRICI**

Pensioni vigenti al 31.10.2003 distinte per categoria e classi di età del titolare

VECCHIAIA

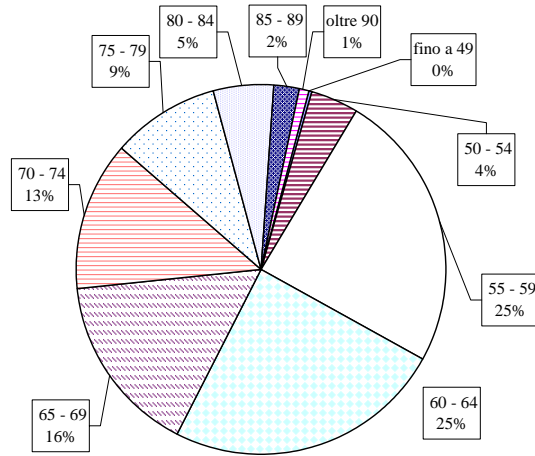

INVALIDITA'

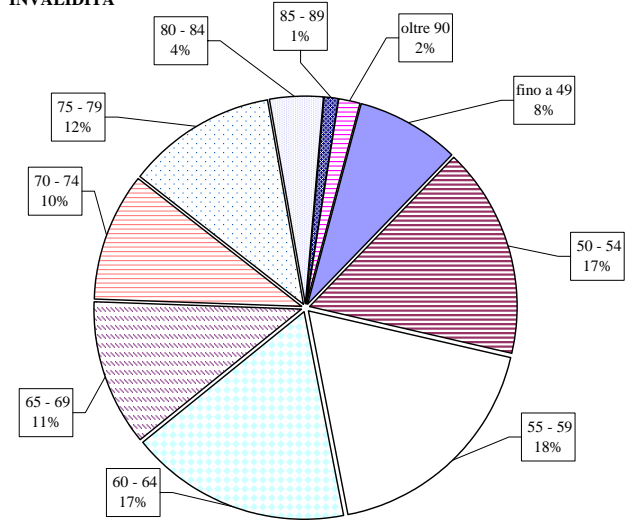

SUPERSTITI

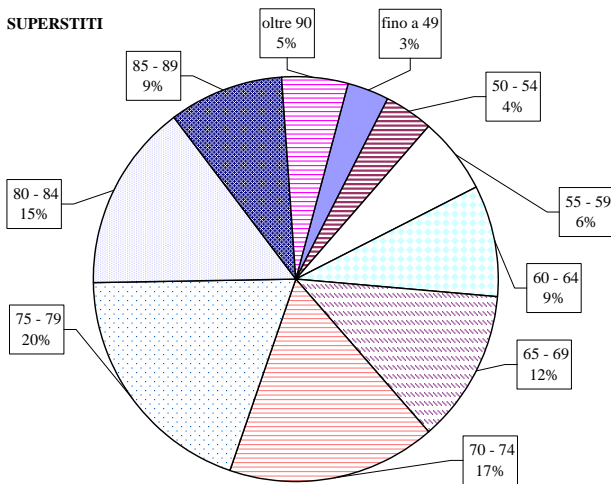

COMPLESSO

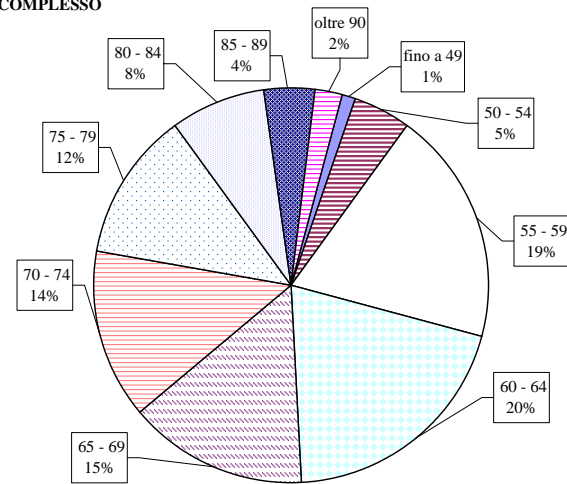

CONTABILITA' SEPARATA EX FONDO ELETTRICI

Tav. 7 - Pensioni di vecchiaia e di anzianità vigenti al 31.10.2003 con decorrenza nell'anno 2003 ripartite per sesso ^(a)

Categoria	Maschi		Femmine		Complesso	
	Numero	Importo medio mensile in pagamento (unità di euro)	Numero	Importo medio mensile in pagamento (unità di euro)	Numero	Importo medio mensile in pagamento (unità di euro)
Vecchiaia	13	1.838	28	1.507	41	1.612
<i>età media alla decorrenza</i>	(65,0)		(60,5)		(61,9)	
<i>anzianità media alla decorrenza</i>	(32,2)		(28,3)		(29,6)	
Anzianità	2.013	1.981	288	2.039	2.301	1.988
<i>età media alla decorrenza</i>	(55,4)		(56,0)		(55,5)	
<i>anzianità media alla decorrenza</i>	(36,9)		(36,4)		(36,9)	
Totale	2.026	1.980	316	1.992	2.342	1.982
<i>età media alla decorrenza</i>	(55,4)		(56,4)		(55,6)	
<i>anzianità media alla decorrenza</i>	(36,9)		(35,7)		(36,7)	

^(a) I dati si riferiscono alle pensioni contabilizzate

**CONTABILITA' SEPARATA EX FONDO DI PREVIDENZA
PER IL PERSONALE TELEFONICO**

AVVERTENZE

L'art.41, comma 1, della legge 23 dicembre 1999, n. 488 (legge finanziaria 2000) ha disposto a decorrere dal 1° gennaio 2000 la soppressione del Fondo Telefonici.

Dalla medesima data i lavoratori dipendenti titolari di posizioni assicurative e i titolari di trattamenti pensionistici sono iscritti all'Assicurazione Generale Obbligatoria per l'invalidità, la vecchiaia e i superstiti dei lavoratori dipendenti.

L'iscrizione è effettuata con evidenza contabile separata nell'ambito del Fondo Pensioni Lavoratori Dipendenti.

Il personale assunto dal 1° gennaio 2000 è iscritto al Fondo Pensioni Lavoratori Dipendenti e non nella contabilità separata dello stesso Fondo dove è iscritto il personale in servizio al 31 dicembre 1999.

CONTABILITA' SEPARATA EX FONDO TELEFONICI

INDICE DELLE TAVOLE

Valori economici di bilancio nel periodo 1987-2002

- Tav. n. 1 - Numero ed importo medio delle pensioni vigenti a fine anno
- Tav. n. 2 - Indici sull'evoluzione del numero delle pensioni vigenti a fine anno
- Tav. n. 3 - Indici sull'evoluzione degli importi medi delle pensioni vigenti a fine anno
- Tav. n. 4 - Numero ed importo medio delle pensioni liquidate in ciascun anno

Distribuzione delle pensioni vigenti al 31.10.2003

- Tav. n. 5 - Pensioni vigenti ripartite per anno di decorrenza e categoria
- Tav. n. 6 - Pensioni vigenti ripartite per categoria, sesso e classi di età del titolare:
A: Valori assoluti B: Valori percentuali
- Tav. n. 7 - Pensioni vigenti ripartite per classi di importo della pensione mensile e per categoria
- Tav. n. 8 - Importi medi iniziali ed al 31.12.03 delle pensioni vigenti ripartite per anno di decorrenza e categoria

NOTA

Il numero e l'importo delle pensioni vigenti a fine anno riportati nelle tavole da 1 a 3 si riferiscono a valori di competenza per i quali sono state effettuate le opportune operazioni di integrazione e decontabilizzazione. Questi valori si discostano da quelli indicati nelle tavole successive in cui le classificazioni statistiche riguardano le pensioni contabilizzate che prescindono dalle predette operazioni.

CONTABILITA' SEPARATA FONDO TELEFONICI**Tav.1 - Numero ed importo medio delle pensioni vigenti a fine anno (a)
(importi in euro)**

Anni	VECCHIAIA		INVALIDITA'		SUPERSTITI		COMPLESSO	
	Numero	Importo medio annuo	Numero	Importo medio annuo	Numero	Importo medio annuo	Numero	Importo medio annuo
1987	14.058	10.213	1.858	6.824	5.434	5.126	21.350	8.623
1988	14.665	10.959	1.835	7.385	5.565	5.481	22.065	9.280
1989	15.271	12.272	1.857	8.197	5.735	6.066	22.863	10.384
1990	15.953	13.805	1.836	9.076	6.038	6.711	23.827	11.643
1991	17.218	15.070	1.860	9.802	6.255	7.358	25.333	12.779
1992	18.478	16.176	1.953	10.522	6.475	8.068	26.906	13.814
1993	20.649	17.200	1.944	10.951	6.739	8.474	29.332	14.781
1994	26.218	18.225	2.000	11.606	6.913	8.898	35.131	16.013
1995	28.666	18.702	1.996	11.841	7.094	9.032	37.756	16.522
1996	31.972	19.798	2.004	12.707	7.312	9.532	41.288	17.636
1997	35.913	20.987	2.038	13.412	7.561	9.881	45.512	18.803
1998	37.897	21.451	2.124	13.760	7.860	10.134	47.881	19.252
1999	39.287	21.953	2.202	13.842	8.123	10.368	49.612	19.696
2000	41.445	22.519	2.249	14.073	8.425	10.612	52.119	20.230
2001	43.717	23.194	2.300	14.517	8.730	10.895	54.747	20.868
2002	45.017	23.780	2.251	15.049	8.986	11.332	56.254	21.442

(a) Il numero e l'importo delle pensioni vigenti a fine anno si riferiscono ai valori di competenza per i quali sono state effettuate le opportune operazioni di integrazione e decontabilizzazione.

CONTABILITA' SEPARATA FONDO TELEFONICI
Numero delle pensioni vigenti a fine anno per categoria

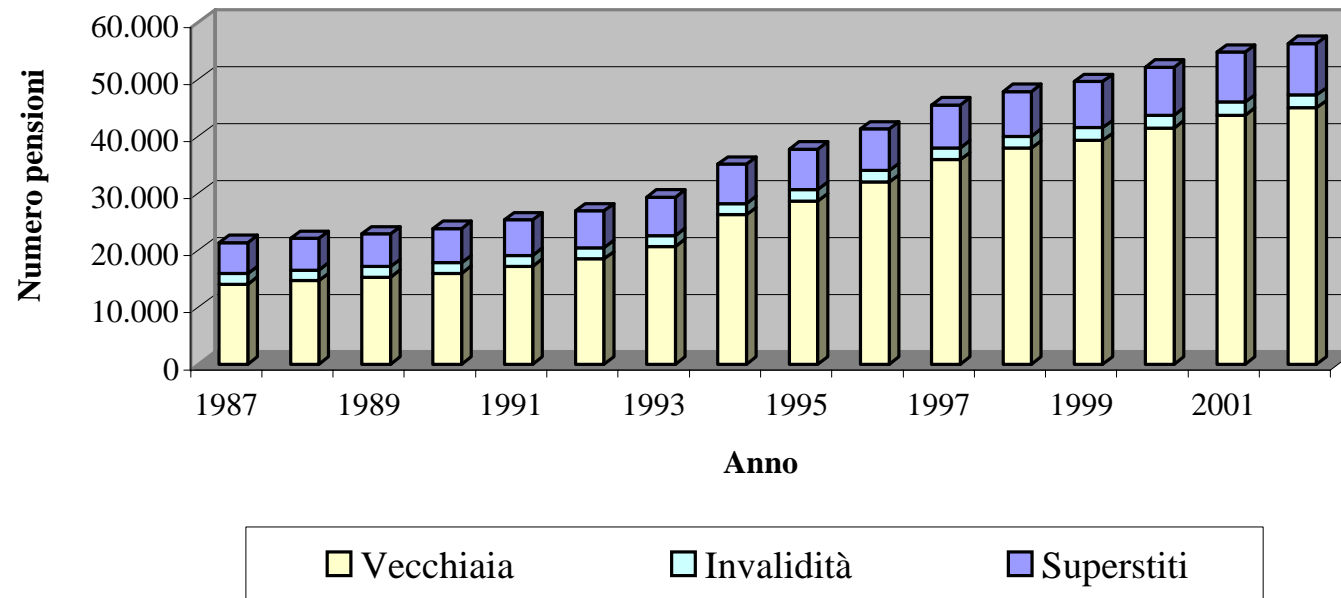

CONTABILITA' SEPARATA FONDO TELEFONICI
Importi medi annui delle pensioni vigenti a fine anno per categoria
(in euro)

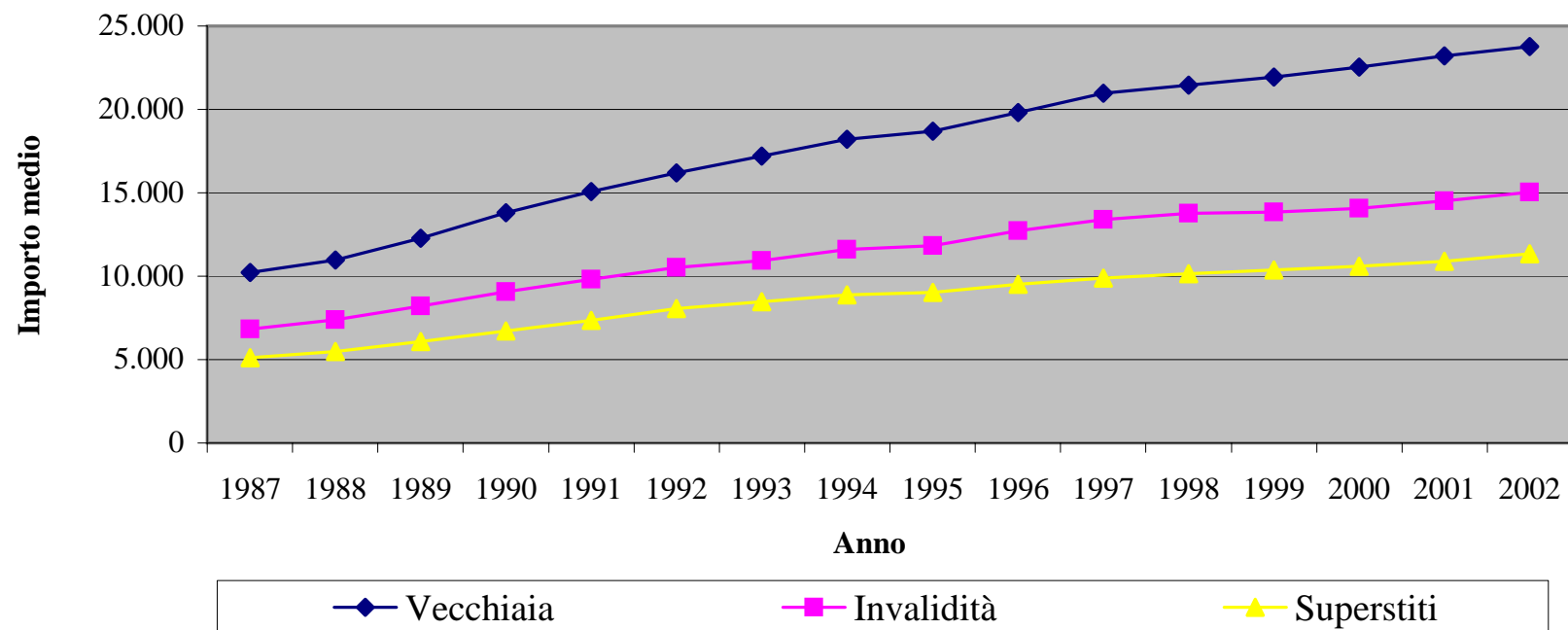

CONTABILITA' SEPARATA FONDO TELEFONICI**Tav. 2 - Indici sull'evoluzione del numero delle pensioni vigenti a fine anno (a)**

Anni	INCREMENTI PERCENTUALI ANNUI				% PENSIONI PER CATEGORIA			
	Vecchiaia	Invalidità	Superstiti	Totale	Vecchiaia	Invalidità	Superstiti	Totale
1988	4,32	-1,24	2,41	3,35	66,46	8,32	25,22	100,00
1989	4,13	1,20	3,05	3,62	66,79	8,12	25,08	100,00
1990	4,47	-1,13	5,28	4,22	66,95	7,71	25,34	100,00
1991	7,93	1,31	3,59	6,32	67,97	7,34	24,69	100,00
1992	7,32	5,00	3,52	6,21	68,68	7,26	24,07	100,00
1993	11,75	-0,46	4,08	9,02	70,40	6,63	22,97	100,00
1994	26,97	2,88	2,58	19,77	74,63	5,69	19,68	100,00
1995	9,34	-0,20	2,62	7,47	75,92	5,29	18,79	100,00
1996	11,53	0,40	3,07	9,35	77,44	4,85	17,71	100,00
1997	12,33	1,70	3,41	10,23	78,91	4,48	16,61	100,00
1998	5,52	4,22	3,95	5,21	79,15	4,44	16,42	100,00
1999	3,67	3,67	3,35	3,62	79,19	4,44	16,37	100,00
2000	5,49	2,13	3,72	5,05	79,52	4,32	16,16	100,00
2001	5,48	2,27	3,62	5,04	79,85	4,20	15,95	100,00
2002	2,97	-2,13	2,93	2,75	80,02	4,00	15,97	100,00

(a) I valori si riferiscono alle pensioni di competenza.

CONTABILITA' SEPARATA FONDO TELEFONICI**Tav. 3 - Indici sull'evoluzione degli importi medi delle pensioni vigenti a fine anno (a)**

Anni	INCREMENTI PERCENTUALI ANNUI				% IMPORTI MEDI PER CATEGORIA SULL'IMPORTO MEDIO TOTALE			
	Vecchiaia	Invalità	Superstiti	Totale	Vecchiaia	Invalità	Superstiti	Totale
1988	7,30	8,22	6,93	7,62	118,09	79,58	59,06	100,00
1989	11,98	11,00	10,67	11,90	118,18	78,94	58,42	100,00
1990	12,49	10,72	10,63	12,12	118,57	77,95	57,64	100,00
1991	9,16	8,00	9,64	9,76	117,93	76,70	57,58	100,00
1992	7,34	7,35	9,65	8,10	117,10	76,17	58,40	100,00
1993	6,33	4,08	5,03	7,00	116,37	74,09	57,33	100,00
1994	5,96	5,98	5,00	8,34	113,81	72,48	55,57	100,00
1995	2,62	2,02	1,51	3,18	113,19	71,67	54,67	100,00
1996	5,86	7,31	5,54	6,74	112,26	72,05	54,05	100,00
1997	6,01	5,55	3,66	6,62	111,62	71,33	52,55	100,00
1998	2,21	2,59	2,56	2,39	111,42	71,47	52,64	100,00
1999	2,34	0,60	2,31	2,31	111,46	70,28	52,64	100,00
2000	2,58	1,67	2,35	2,71	111,31	69,57	52,46	100,00
2001	3,00	3,15	2,67	3,15	111,15	69,57	52,21	100,00
2002	2,53	3,66	4,01	2,75	110,90	70,18	52,85	100,00

(a) I valori si riferiscono alle pensioni di competenza.

CONTABILITA' SEPARATA FONDO TELEFONICI**Tav. 4 - Numero ed importo medio delle pensioni liquidate negli anni 1987 - 2002 (a)
(importi in euro)**

Anni	VECCHIAIA		INVALIDITA'		SUPERSTITI		COMPLESSO	
	Numero	Importo medio annuo	Numero	Importo medio annuo	Numero	Importo medio annuo	Numero	Importo medio annuo
1987	1.166	13.099	115	8.255	343	5.430	1.624	11.136
1988	1.706	13.269	150	9.362	372	6.048	2.228	11.800
1989	821	14.761	100	9.344	373	6.375	1.294	11.925
1990	1.084	16.691	89	11.042	378	7.256	1.551	14.067
1991	1.418	16.804	71	11.545	400	7.997	1.889	14.741
1992	1.365	17.994	66	12.535	367	9.266	1.798	16.012
1993	2.412	19.437	123	12.840	460	9.497	2.995	17.639
1994	4.904	19.520	117	14.999	478	9.961	5.499	18.593
1995	4.554	20.318	109	14.398	418	10.218	5.081	19.360
1996	2.550	20.354	105	16.569	517	10.252	3.172	18.582
1997	5.062	22.950	99	17.097	482	10.802	5.643	21.810
1998	3.024	22.731	187	15.633	531	11.788	3.742	20.823
1999	2.235	24.222	195	14.094	522	11.525	2.952	21.308
2000	2.489	25.572	186	14.853	578	12.005	3.253	22.548
2001	2.850	24.879	210	15.603	493	12.182	3.553	22.569
2002	2.614	22.776	169	15.007	619	12.200	3.402	20.466

(a) Le pensioni liquidate si riferiscono alle contabilizzazioni dei vari anni.

CONTABILITA' SEPARATA FONDO TELEFONICI
Numero delle pensioni liquidate negli anni 1987 - 2002 per categoria

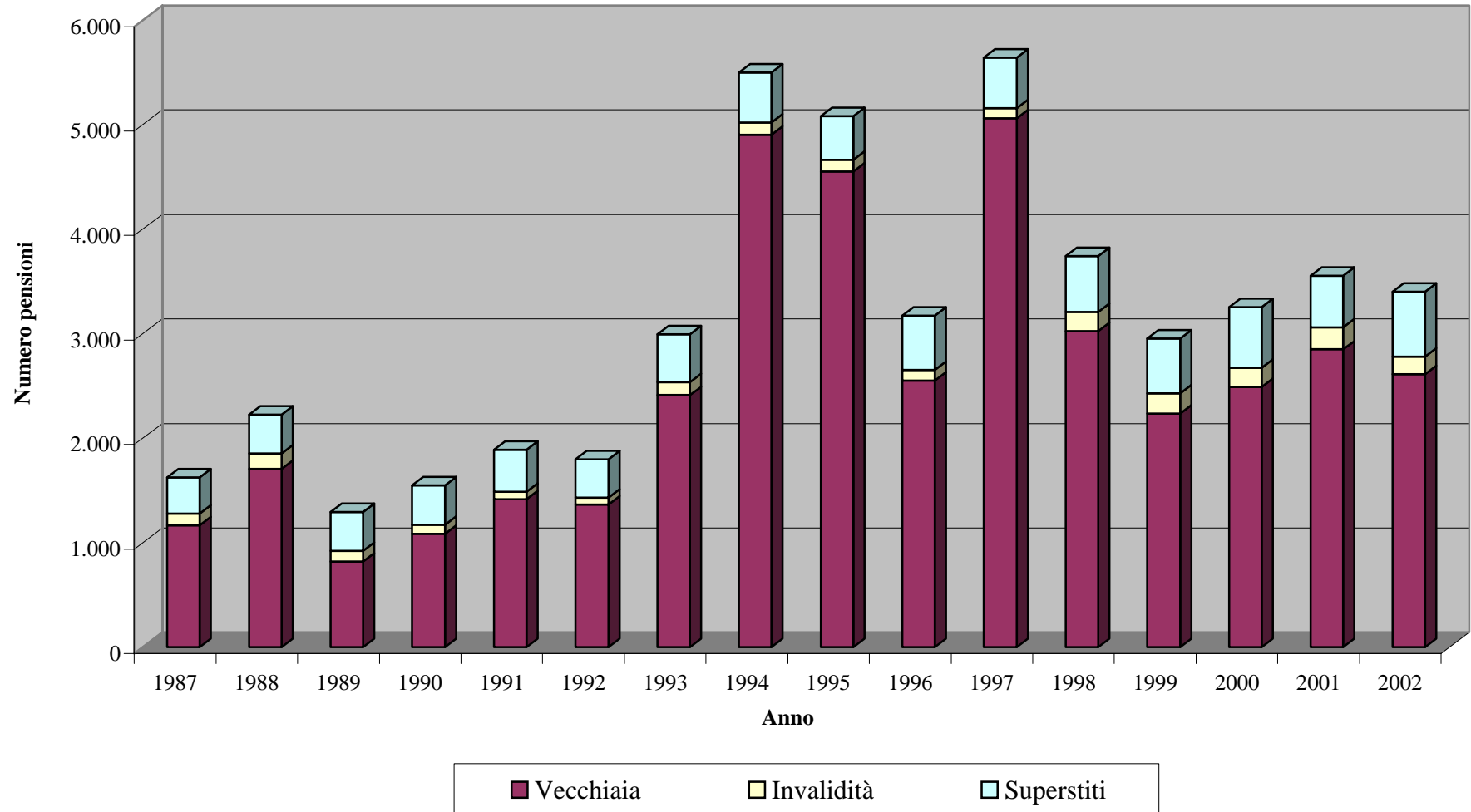

CONTABILITA' SEPARATA FONDO TELEFONICI
Importi medi annui delle pensioni liquidate negli anni 1987 - 2002 per categoria
(in euro)

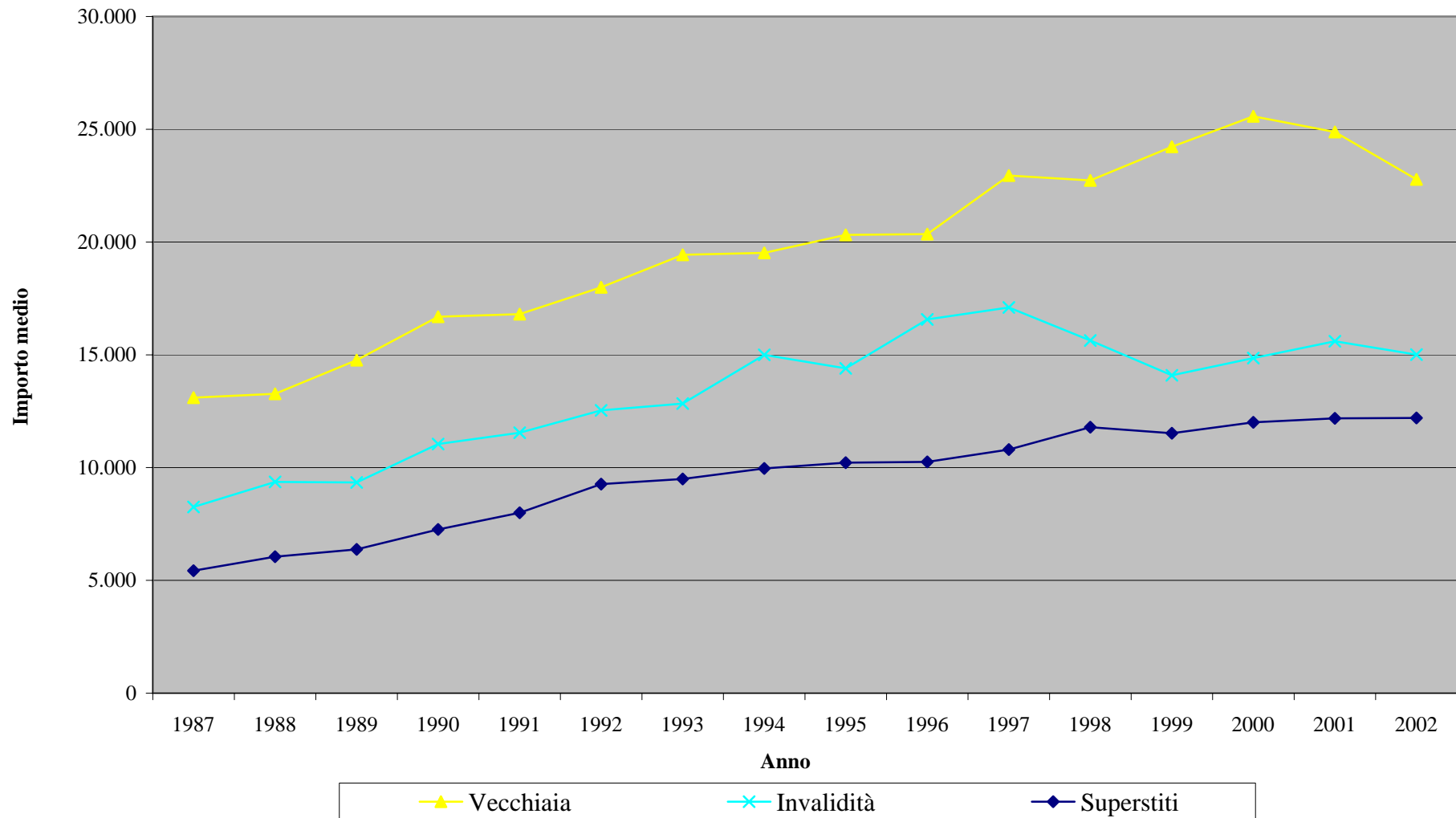

CONTABILITA' SEPARATA FONDO TELEFONICI

Tav. 5 - Pensioni vigenti al 31/10/2003 ripartite per anno di decorrenza e categoria (a)

Anni di decorrenza	VECCHIAIA		INVALIDITA'		SUPERSTITI DI ASSICURATO		SUPERSTITI DI PENSIONATO		COMPLESSO	
	Numero	Importo medio mensile (euro)	Numero	Importo medio mensile (euro)	Numero	Importo medio mensile (euro)	Numero	Importo medio mensile (euro)	Numero	Importo medio mensile (euro)
fino al 1960	12	935	31	583	63	459	12	518	118	546
1961	10	990	8	715	16	509	4	711	38	700
1962	9	929	9	708	9	441	3	668	30	690
1963	14	877	14	651	13	491	3	677	44	677
1964	16	1.045	11	766	24	496	6	755	57	730
1965	32	1.055	8	720	20	675	10	649	70	850
1966	32	1.037	15	818	23	564	9	911	79	843
1967	30	1.042	25	824	24	497	18	657	97	780
1968	55	1.134	27	881	29	613	12	725	123	916
1969	56	1.062	36	903	39	619	18	698	149	864
1970	78	1.197	31	865	35	585	20	833	164	959
1971	76	1.446	31	926	40	757	17	812	164	1.114
1972	72	1.431	42	927	31	732	23	880	168	1.101
1973	97	1.444	40	880	45	704	21	901	203	1.112
1974	128	1.425	30	836	54	697	32	843	244	1.115
1975	257	1.345	33	982	54	754	46	1.035	390	1.196
1976	480	1.443	41	1.069	58	854	63	879	642	1.310
1977	509	1.380	55	1.168	73	611	62	898	699	1.240
1978	438	1.515	44	1.014	55	791	75	836	612	1.331
1979	350	1.495	28	1.082	75	691	71	924	524	1.280
1980	442	1.523	43	1.086	75	689	84	920	644	1.318
1981	700	1.561	64	1.051	71	800	95	859	930	1.396
1982	408	1.549	55	1.023	77	690	109	808	649	1.278
1983	512	1.628	53	1.101	70	629	117	837	752	1.375
1984	505	1.637	39	1.256	73	685	117	875	734	1.401
1985	695	1.769	42	1.163	84	710	163	869	984	1.504
1986	977	1.800	47	1.200	83	718	153	883	1.260	1.595
1987	1.167	1.764	93	1.285	78	715	155	828	1.493	1.582
1988	705	1.739	49	1.174	82	750	152	874	988	1.496
1989	848	1.851	60	1.180	81	697	162	877	1.151	1.597
1990	1.185	1.823	50	1.302	68	717	206	945	1.509	1.636
1991	1.322	1.776	41	1.281	83	781	195	889	1.641	1.608
1992	1.839	2.002	40	1.326	96	822	223	935	2.198	1.830
1993	1.692	1.853	76	1.460	95	892	242	912	2.105	1.687
1994	5.552	1.952	86	1.584	90	964	263	929	5.991	1.887
1995	2.795	1.908	56	1.585	75	885	289	921	3.215	1.790
1996	3.861	1.863	69	1.440	78	875	344	897	4.352	1.762
1997	3.183	2.081	95	1.358	92	964	340	974	3.710	1.933
1998	2.929	1.963	80	1.217	91	910	412	1.005	3.512	1.806
1999	2.267	2.117	87	1.237	78	964	411	953	2.843	1.890
2000	2.335	2.042	139	1.279	69	1.038	466	1.006	3.009	1.824
2001	2.692	2.015	127	1.253	66	896	452	1.032	3.337	1.831
2002	2.583	1.845	119	1.218	70	1.026	516	1.024	3.288	1.676
2003	1.863	1.843	41	1.212	17	836	365	977	2.286	1.686
Totale	45.808	1.877	2.210	1.183	2.622	772	6.556	938	57.196	1.692

(a) Gli importi mensili delle pensioni sono riferiti al mese di dicembre 2003

CONTABILITA' SEPARATA FONDO TELEFONICI
Numero delle pensioni vigenti al 31/10/2003 ripartite per anno di decorrenza e categoria

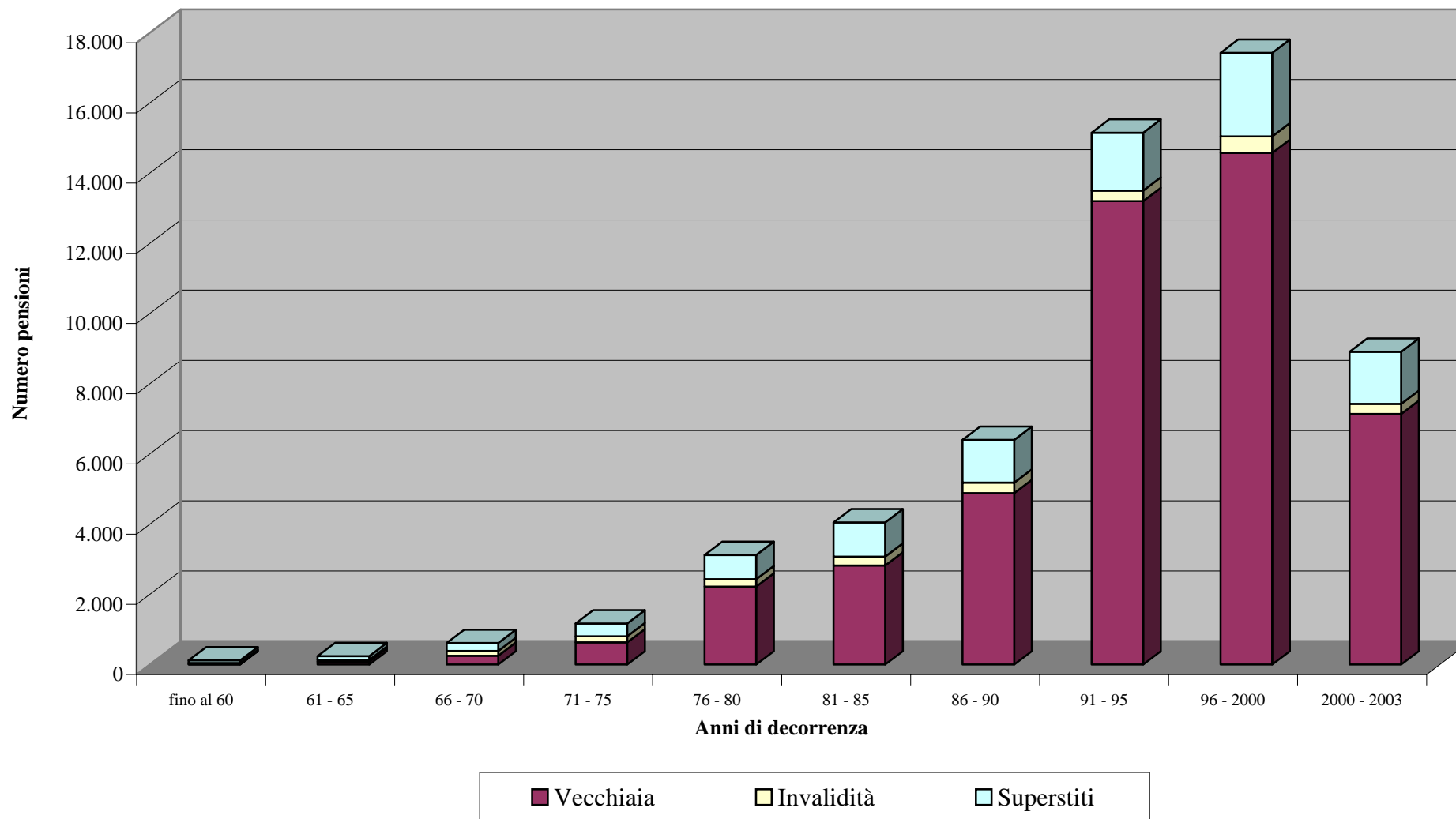

CONTABILITA' SEPARATA FONDO TELEFONICI
Importi medi mensili delle pensioni vigenti al 31/10/2003 ripartite per anno di decorrenza e categoria
(in euro)

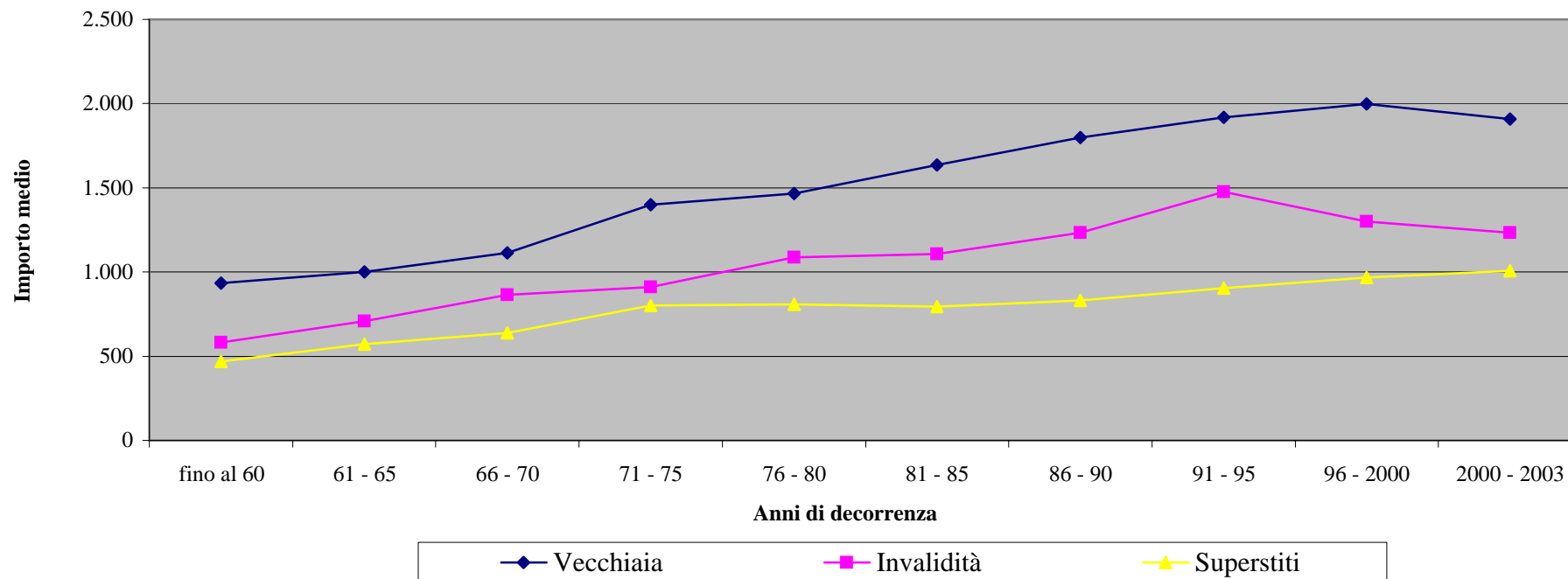

CONTABILITA' SEPARATA FONDO TELEFONICI**Tav. 6 - Pensioni vigenti al 31/10/2003 ripartite per categoria, sesso e classi di età del titolare****A: valori assoluti**

Classi di età (a)	VECCHIAIA			INVALIDITA'			SUPERSTITI (b)			COMPLESSO		
	Maschi	Femmine	Totale	Maschi	Femmine	Totale	Maschi	Femmine	Totale	Maschi	Femmine	Totale
fino a 4	-	-	-	-	-	-	-	-	-	-	-	-
5-9	-	-	-	-	-	-	-	5	5	-	5	5
10-14	-	-	-	-	-	-	-	1	1	-	1	1
15-19	-	-	-	-	-	-	7	3	10	7	3	10
20-24	-	-	-	-	-	-	7	11	18	7	11	18
25-29	-	-	-	-	1	1	2	3	5	2	4	6
30-34	-	-	-	3	2	5	4	18	22	7	20	27
35-39	-	-	-	22	13	35	4	45	49	26	58	84
40-44	-	-	-	33	25	58	6	113	119	39	138	177
45-49	8	-	8	89	28	117	27	316	343	124	344	468
50-54	1.978	129	2.107	297	49	346	35	583	618	2.310	761	3.071
55-59	9.565	1.922	11.487	243	77	320	54	773	827	9.862	2.772	12.634
60-64	8.665	4.150	12.815	211	164	375	119	1.018	1.137	8.995	5.332	14.327
65-69	5.701	2.949	8.650	158	144	302	138	1.126	1.264	5.997	4.219	10.216
70-74	3.434	1.975	5.409	114	151	265	153	1.308	1.461	3.701	3.434	7.135
75-79	1.824	1.308	3.132	67	157	224	138	1.254	1.392	2.029	2.719	4.748
80-84	784	649	1.433	32	69	101	83	903	986	899	1.621	2.520
85-89	267	245	512	15	24	39	41	511	552	323	780	1.103
oltre 90	104	151	255	9	13	22	14	355	369	127	519	646
Totale	32.330	13.478	45.808	1.293	917	2.210	832	8.346	9.178	34.455	22.741	57.196
Età media	64,0	67,4	65,0	60,6	67,7	63,5	68,9	69,7	69,6	64,0	68,3	65,7

(a) Età in anni compiuti.

(b) Le indicazioni relative alle età si riferiscono al coniuge ove questo sia compreso tra i beneficiari, all'orfano più giovane nel caso di pensione a orfani soli.

CONTABILITA' SEPARATA FONDO TELEFONICI

Tav. 6 - Pensioni vigenti al 31/10/2003 ripartite per categoria, sesso e classi di età del titolare

B: valori percentuali

Classi di età (a)	VECCHIAIA			INVALIDITA'			SUPERSTITI (b)			COMPLESSO		
	Maschi	Femmine	Totale	Maschi	Femmine	Totale	Maschi	Femmine	Totale	Maschi	Femmine	Totale
fino a 4	0,0	0,0	0,0	0,0	0,0	0,0	0,0	0,0	0,0	0,0	0,0	0,0
5-9	0,0	0,0	0,0	0,0	0,0	0,0	0,0	0,1	0,1	0,0	0,0	0,0
10-14	0,0	0,0	0,0	0,0	0,0	0,0	0,0	0,0	0,0	0,0	0,0	0,0
15-19	0,0	0,0	0,0	0,0	0,0	0,0	0,8	0,0	0,1	0,0	0,0	0,0
20-24	0,0	0,0	0,0	0,0	0,0	0,0	0,8	0,1	0,2	0,0	0,0	0,0
25-29	0,0	0,0	0,0	0,0	0,1	0,0	0,2	0,0	0,1	0,0	0,0	0,0
30-34	0,0	0,0	0,0	0,2	0,2	0,2	0,5	0,2	0,2	0,0	0,1	0,0
35-39	0,0	0,0	0,0	1,7	1,4	1,6	0,5	0,5	0,5	0,1	0,3	0,1
40-44	0,0	0,0	0,0	2,6	2,7	2,6	0,7	1,4	1,3	0,1	0,6	0,3
45-49	0,0	0,0	0,0	6,9	3,1	5,3	3,2	3,8	3,7	0,4	1,5	0,8
50-54	6,1	1,0	4,6	23,0	5,3	15,7	4,2	7,0	6,7	6,7	3,3	5,4
55-59	29,6	14,3	25,1	18,8	8,4	14,5	6,5	9,3	9,0	28,6	12,2	22,1
60-64	26,8	30,8	28,0	16,3	17,9	17,0	14,3	12,2	12,4	26,1	23,4	25,0
65-69	17,6	21,9	18,9	12,2	15,7	13,7	16,6	13,5	13,8	17,4	18,6	17,9
70-74	10,6	14,7	11,8	8,8	16,5	12,0	18,4	15,7	15,9	10,7	15,1	12,5
75-79	5,6	9,7	6,8	5,2	17,1	10,1	16,6	15,0	15,2	5,9	12,0	8,3
80-84	2,4	4,8	3,1	2,5	7,5	4,6	10,0	10,8	10,7	2,6	7,1	4,4
85-89	0,8	1,8	1,1	1,2	2,6	1,8	4,9	6,1	6,0	0,9	3,4	1,9
oltre 90	0,3	1,1	0,6	0,7	1,4	1,0	1,7	4,3	4,0	0,4	2,3	1,1
Totale	100,0	100,0	100,0	100,0	100,0	100,0	100,0	100,0	100,0	100,0	100,0	100,0

(a) Età in anni compiuti.

(b) Le indicazioni relative alle età si riferiscono al coniuge ove questo sia compreso tra i beneficiari, all'orfano più giovane nel caso di pensione a orfani soli.

CONTABILITA' SEPARATA FONDO TELEFONICI
Pensioni vigenti al 31/10/2003 ripartite per categoria e classi di età

Vecchiaia

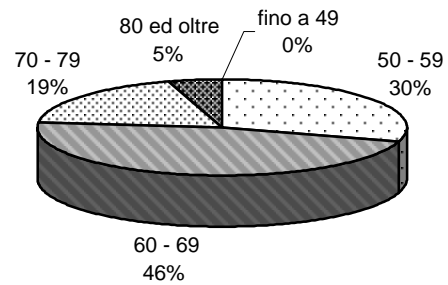

Invalidità

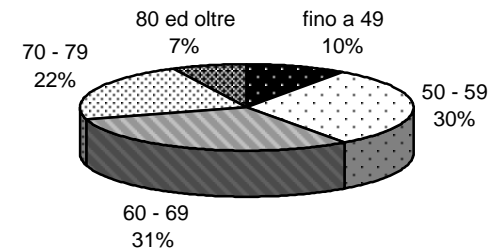

Superstiti

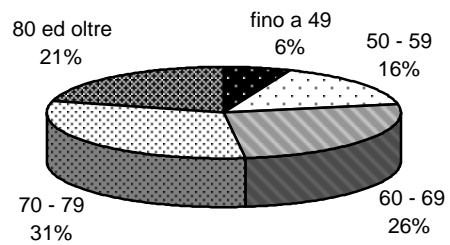

Totale

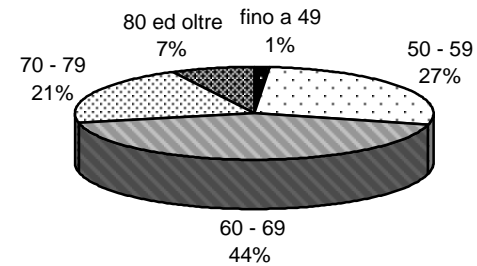

CONTABILITA' SEPARATA FONDO TELEFONICI**Tav.7 - Pensioni vigenti al 31/10/2003 ripartite per classi di importo della pensione mensile e per categoria (a)**

Classi di importo (euro) (b)	VECCHIAIA		INVALIDITA'		SUPERSTITI		COMPLESSO	
	Numero	%	Numero	%	Numero	%	Numero	%
fino a 250	90	0,2	9	0,4	224	2,4	323	0,6
250 - 500	169	0,4	80	3,6	1.063	11,6	1.312	2,3
500 - 750	763	1,7	325	14,7	1.940	21,1	3.028	5,3
750 - 1.000	622	1,4	402	18,2	3.046	33,2	4.070	7,1
1.000 - 1.250	1.177	2,6	456	20,6	2.039	22,2	3.672	6,4
1.250 - 1.500	3.645	8,0	427	19,3	501	5,5	4.573	8,0
1.500 - 1.750	20.097	43,9	358	16,2	131	1,4	20.586	36,0
1.750 - 2.000	11.716	25,6	107	4,8	57	0,6	11.880	20,8
2.000 - 2.250	2.871	6,3	16	0,7	28	0,3	2.915	5,1
2.250 - 2.500	1.677	3,7	7	0,3	26	0,3	1.710	3,0
2.500 - 5.000	2.006	4,4	15	0,7	109	1,2	2.130	3,7
5.000 - 7.500	622	1,4	7	0,3	10	0,1	639	1,1
7.500 - 10.000	202	0,4	1	0,0	2	0,0	205	0,4
10.000 - 12.500	83	0,2	0	0,0	1	0,0	84	0,1
12.500 - 15.000	35	0,1	0	0,0	1	0,0	36	0,1
15.000 - 17.500	9	0,0	0	0,0	0	0,0	9	0,0
17.500 - 20.000	12	0,0	0	0,0	0	0,0	12	0,0
20.000 e oltre	12	0,0	0	0,0	0	0,0	12	0,0
Totale	45.808	100,0	2.210	100,0	9.178	100,0	57.196	100,0
Importo medio mensile		1.877		1.183		891		1.692

(a) Gli importi mensili delle pensioni sono riferiti al mese di dicembre 2003

(b) L'estremo superiore della classe è escluso

CONTABILITA' SEPARATA FONDO TELEFONICI

Pensioni vigenti al 31/10/2003 ripartite per classi d'importo della pensione mensile e per categoria

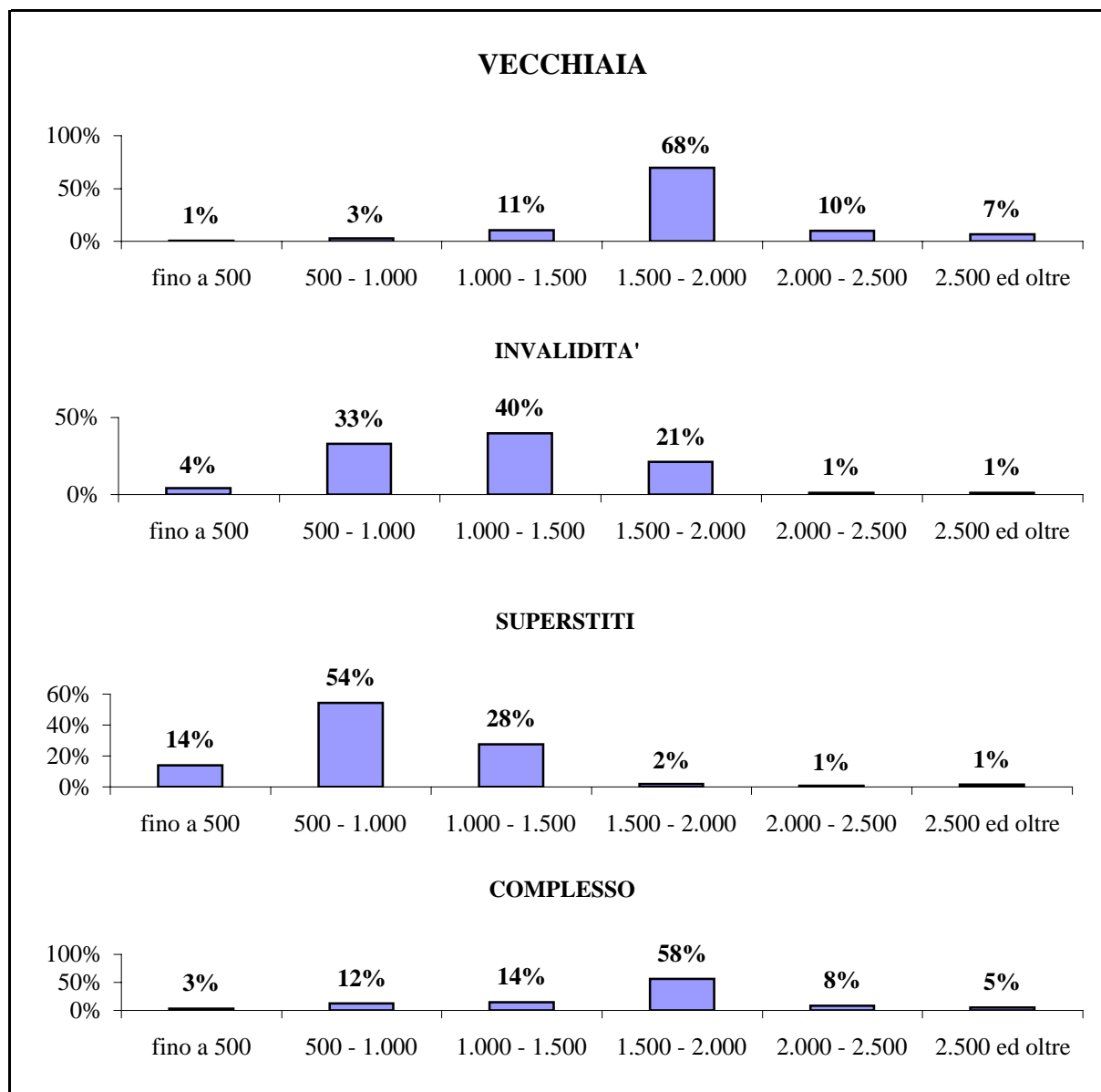

CONTABILITA' SEPARATA FONDO TELEFONICI

Tav. 8 - Importi medi iniziali ed al 31/12/2003 delle pensioni vigenti al 31/10/2003 ripartite per anno di decorrenza e categoria

Anni di decorrenza	VECCHIAIA			INVALIDITA'			SUPERSTITI DI ASSICURATO			SUPERSTITI DI PENSIONATO		
	Numero	Importo medio mensile (euro)		Numero	Importo medio mensile (euro)		Numero	Importo medio mensile (euro)		Numero	Importo medio mensile (euro)	
		iniziale	al 31/12/03		iniziale	al 31/12/03		iniziale	al 31/12/03		iniziale	al 31/12/03
fino al 1960	12	47	935	31	33	583	63	26	459	12	32	518
1961	10	50	990	8	37	715	16	36	509	4	36	711
1962	9	46	929	9	36	708	9	31	441	3	35	668
1963	14	50	877	14	43	651	13	30	491	3	34	677
1964	16	65	1.045	11	42	766	24	32	496	6	44	755
1965	32	65	1.055	8	40	720	20	47	675	10	33	649
1966	32	61	1.037	15	46	818	23	35	564	9	70	911
1967	30	62	1.042	25	44	824	24	38	497	18	36	657
1968	55	75	1.134	27	53	881	29	40	613	12	46	725
1969	56	68	1.062	36	54	903	39	49	619	18	37	698
1970	78	82	1.197	31	48	865	35	38	585	20	45	833
1971	76	116	1.446	31	66	926	40	69	757	17	46	812
1972	72	122	1.431	42	69	927	31	63	732	23	61	880
1973	97	138	1.444	40	71	880	45	67	704	21	69	901
1974	128	159	1.425	30	73	836	54	69	697	32	68	843
1975	257	171	1.345	33	113	982	54	103	754	46	96	1.035
1976	480	220	1.443	41	143	1.069	58	142	854	63	96	879
1977	509	245	1.380	55	197	1.168	73	118	611	62	115	898
1978	438	310	1.515	44	178	1.014	55	174	791	75	137	836
1979	350	347	1.495	28	218	1.082	75	177	691	71	165	924
1980	442	409	1.523	43	262	1.086	75	201	689	84	202	920
1981	700	496	1.561	64	305	1.051	71	296	800	95	208	859
1982	408	571	1.549	55	337	1.023	77	307	690	109	257	808
1983	512	678	1.628	53	435	1.101	70	323	629	117	314	837
1984	505	744	1.637	39	558	1.256	73	399	685	117	352	875
1985	695	886	1.769	42	540	1.163	84	509	710	163	396	869
1986	977	949	1.800	47	601	1.200	83	515	718	153	421	883
1987	1.167	975	1.764	93	681	1.285	78	523	715	155	438	828
1988	705	1.025	1.739	49	670	1.174	82	564	750	152	487	874
1989	848	1.195	1.851	60	726	1.180	81	577	697	162	554	877
1990	1.185	1.243	1.823	50	867	1.302	68	643	717	206	629	945
1991	1.322	1.278	1.776	41	907	1.281	83	722	781	195	655	889
1992	1.839	1.549	2.002	40	993	1.326	96	866	822	223	755	935
1993	1.692	1.450	1.853	76	1.123	1.460	95	855	892	242	735	912
1994	5.552	1.574	1.952	86	1.266	1.584	90	1.011	964	263	774	929
1995	2.795	1.575	1.908	56	1.302	1.585	75	886	885	289	792	921
1996	3.861	1.607	1.863	69	1.232	1.440	78	905	875	344	809	897
1997	3.183	1.865	2.081	95	1.124	1.358	92	980	964	340	896	974
1998	2.929	1.777	1.963	80	1.051	1.217	91	986	910	412	953	1.005
1999	2.267	1.942	2.117	87	1.040	1.237	78	1.015	964	411	900	953
2000	2.335	1.901	2.042	139	1.123	1.279	69	1.115	1.038	466	950	1.006
2001	2.692	1.918	2.015	127	1.151	1.253	66	935	896	452	990	1.032
2002	2.583	1.801	1.845	119	1.108	1.218	70	1.063	1.026	516	1.012	1.024
2003	1.863	1.843	1.843	41	1.212	1.212	17	937	836	365	988	977
Totale	45.808	1.475	1.877	2.210	713	1.183	2.622	527	772	6.556	718	938