

**FONDO DI PREVIDENZA PER IL CLERO SECOLARE E PER I  
MINISTRI DI CULTO DELLE CONFESIONI RELIGIOSE  
DIVERSE DALLA CATTOLICA**

**20**

## INDICE DELLE TAVOLE

### **Descrizione dell'andamento temporale dei fenomeni più significativi della gestione.**

- Tav. n. 1** - Elementi caratteristici del Fondo nel quinquennio 1998-2002.
- Tav. n. 2** - Serie storica degli assicurati, dei pensionati esistenti e del rapporto iscritti-pensionati.
- Tav. n. 3** - Serie storica dei contributi, delle prestazioni e del rapporto contributi-prestazioni.
- Tav. n. 4** - Serie storica della misura del contributo capitaro a carico degli iscritti.
- Tav. n. 5** - Serie storica dell'importo dei minimi di pensione e delle maggiorazioni per ogni anno di contribuzione eccedente l'anzianità minima assicurativa richiesta nell'anno.
- Tav. n. 6** - Serie storica del numero, dell'importo medio e dell'importo complessivo delle pensioni vigenti a fine anno.
- Tav. n. 7** - Indici sull'evoluzione del numero delle pensioni vigenti. Pensioni d'invalidità per 100 pensioni di vecchiaia.
- Tav. n. 8** - Serie storica del numero, dell'importo medio e dell'importo complessivo delle pensioni liquidate.
- Tav. n. 9** - Indici sull'evoluzione del numero delle pensioni liquidate. Pensioni d'invalidità per 100 pensioni di vecchiaia.
- .

### **Principali informazioni, alla data del 31/10/2003 tratte dagli archivi automatizzati**

- Tav. n. 10** - Numero ed importo medio mensile delle pensioni vigenti, ripartite per anno di decorrenza e categoria.
- Tav. n. 11** - Valori assoluti e valori percentuali del numero delle pensioni vigenti, ripartite per classe d'importo e per categoria.
- Tav. n. 12** - Numero delle pensioni vigenti ripartite per classe di età del titolare, per categoria e sesso.
- Tav. n. 13** - Valori assoluti e valori percentuali del numero delle pensioni vigenti, ripartite per classe d'importo e per categoria.

**A-DESCRIZIONE DELL'ANDAMENTO TEMPORALE DEI FENOMENI  
PIÙ SIGNIFICATIVI DELLA GESTIONE**

**ASSICURAZIONE PER IL CLERO SECOLARE E PER I MINISTRI DI CULTI DIVERSI****Tav. n. 1 - Elementi caratteristici del Fondo nel quinquennio 1998-2002.**

(Importi in EURO)

DESCRIZIONE					
	1998	1999	2000 (d)	2001	2002
Contributo capitaro annuo	835,42	849,67	1.276,50	1.308,36 (a)	1308,36 (b)
Risultato di esercizio (migliaia di EURO)	-90.942	-86.430	-80.082	-73.387	-75.983
Patrimonio netto a fine anno (migliaia di EURO)	-816.080	-905.825	-985.907	-1.059.294	-1.135.277
Numero iscritti a fine anno	20.200	20.150	20.800	20.790	20.800
Numero pensioni vigenti a fine anno	15.681	15.509	15.251	15.313	14.704
Pensione media in pagamento a fine anno ( c )	5.583	5.703	5.824	5.984	6.199
Rapporto iscritti pensionati	1,29	1,30	1,36	1,36	1,41

(a) - Decreto interministeriale del 13 gennaio 2003

(b) - Misura provvisoria del contributo: ancora non emanato decreto di aumento

(c) - Valori di rendiconto comprensivi dell'integrazione di competenza.

(d) - Dal 1/1/2000 la gestione è amministrata con il sistema tecnico finanziario a ripartizione

## ASSICURAZIONE PER IL CLERO SECOLARE E PER I MINISTRI DI CULTI DIVERSI

**Tav. n. 2 - Serie storica degli assicurati, dei pensionati esistenti e del rapporto iscritti pensionati.**

Anni	Iscritti	Pensionati	Rapporto Iscritti-Pensionati
<b>1981</b>	30.740	11.351	2,71
<b>1982</b>	30.340	11.730	2,59
<b>1983</b>	30.040	11.944	2,52
<b>1984</b>	29.700	11.965	2,48
<b>1985</b>	29.400	12.089	2,43
<b>1986</b>	29.120	12.553	2,32
<b>1987</b>	28.700	13.050	2,20
<b>1988</b>	26.300	13.495	1,95
<b>1989</b>	25.640	13.984	1,83
<b>1990</b>	24.950	14.379	1,74
<b>1991</b>	24.400	14.650	1,67
<b>1992</b>	23.800	15.024	1,58
<b>1993</b>	23.400	15.287	1,53
<b>1994</b>	23.030	15.395	1,50
<b>1995</b>	21.250	15.509	1,37
<b>1996</b>	20.490	15.487	1,32
<b>1997</b>	20.200	15.626	1,29
<b>1998</b>	20.200	15.681	1,29
<b>1999</b>	20.150	15.509	1,30
<b>2000</b>	20.800	15.251	1,36
<b>2001</b>	20.790	15.313	1,36
<b>2002</b>	20.800	14.704	1,41

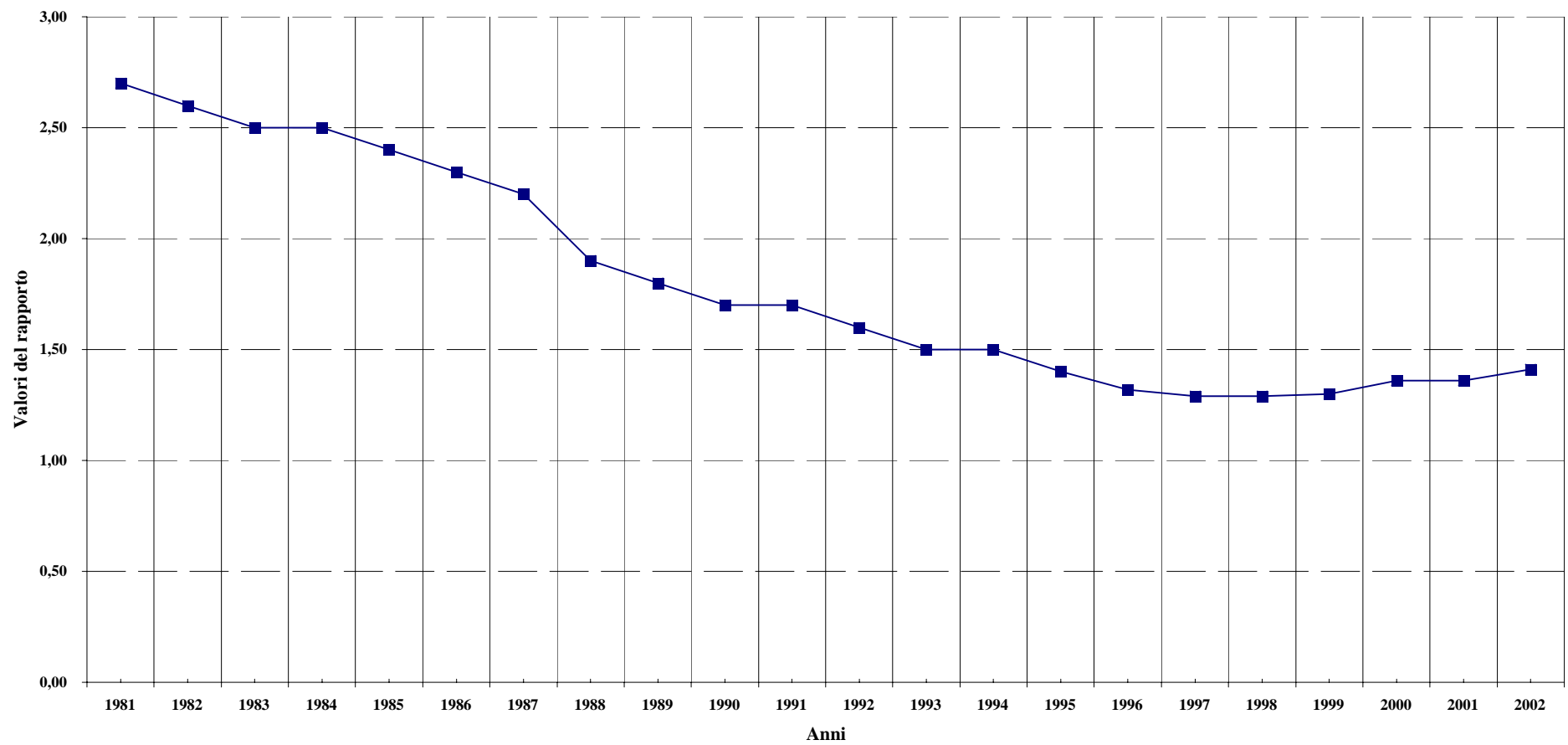
**ASSICURAZIONE PER IL CLERO SECOLARE E PER I MINISTRI DI CULTI DIVERSI.****Andamento temporale del rapporto iscritti - pensionati**

## ASSICURAZIONE PER IL CLERO SECOLARE E PER I MINISTRI DI CULTI DIVERSI.

**Tav. n. 3 - Serie storica dei contributi, delle prestazioni e del rapporto contribut  
prestazioni.**

Anni	Contributi (a) (migliaia di EURO)	Prestazioni (b) (migliaia di EURO)	Rapporto Contrib.-Prest.
<b>1981</b>	4.132	17.043	0,24
<b>1982</b>	11.362	20.658	0,55
<b>1983</b>	10.846	25.306	0,43
<b>1984</b>	11.879	28.405	0,42
<b>1985</b>	12.911	33.053	0,39
<b>1986</b>	13.428	34.603	0,39
<b>1987</b>	13.944	39.767	0,35
<b>1988</b>	13.428	44.415	0,30
<b>1989</b>	14.461	40.284	0,36
<b>1990</b>	14.977	49.580	0,30
<b>1991</b>	16.010	52.162	0,31
<b>1992</b>	16.527	58.876	0,28
<b>1993</b>	17.043	64.557	0,26
<b>1994</b>	18.076	61.458	0,29
<b>1995</b>	16.527	66.623	0,25
<b>1996</b>	17.043	72.304	0,24
<b>1997</b>	17.560	76.952	0,23
<b>1998</b>	17.560	85.732	0,20
<b>1999</b>	17.560	79.534	0,22
<b>2000</b>	27.372	81.600	0,34
<b>2001</b>	27.704	79.160	0,35
<b>2002</b>	28.445	84.494	0,34

(a) Sono comprese le quote di partecipazione degli iscritti.

(b) Rate di pensione al netto del contributo dello stato.

**ASSICURAZIONE PER IL CLERO SECOLARE E PER I MINISTRI DI CULTI DIVERSI.**

Andamento temporale del rapporto contributi-prestazioni.

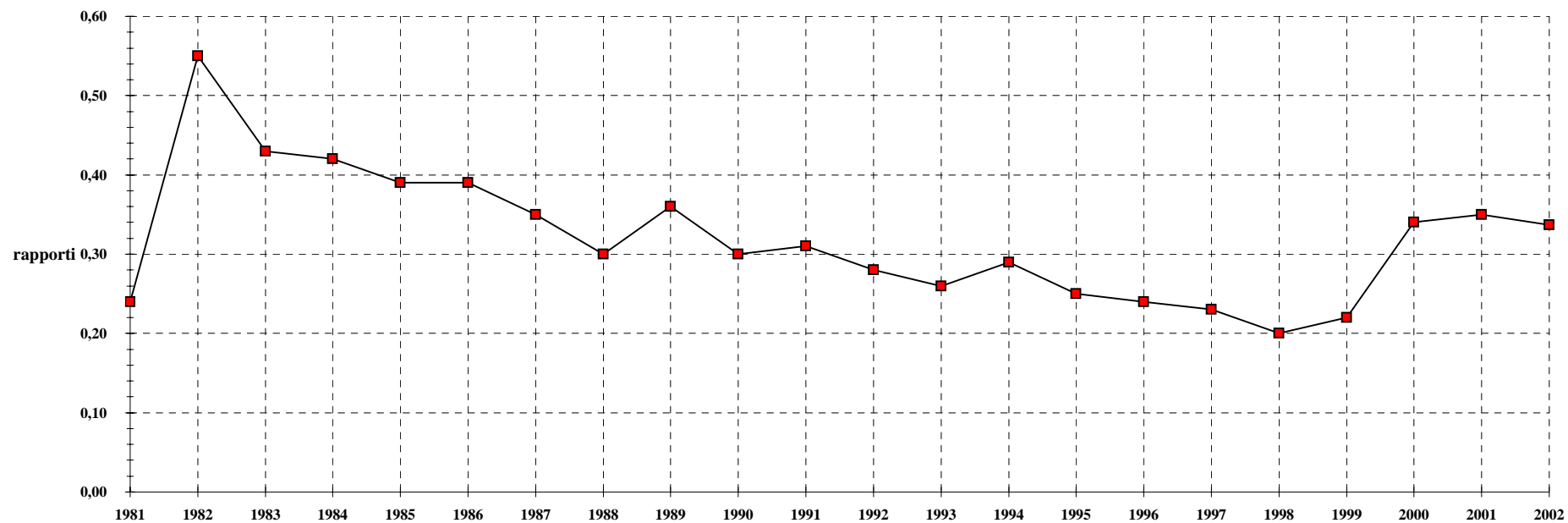



**ASSICURAZIONE PER IL CLERO SECOLARE E PER I MINISTRI DI CULTI DIVERSI.**

Serie storica dei contributi e delle prestazioni (in milioni di EURO)

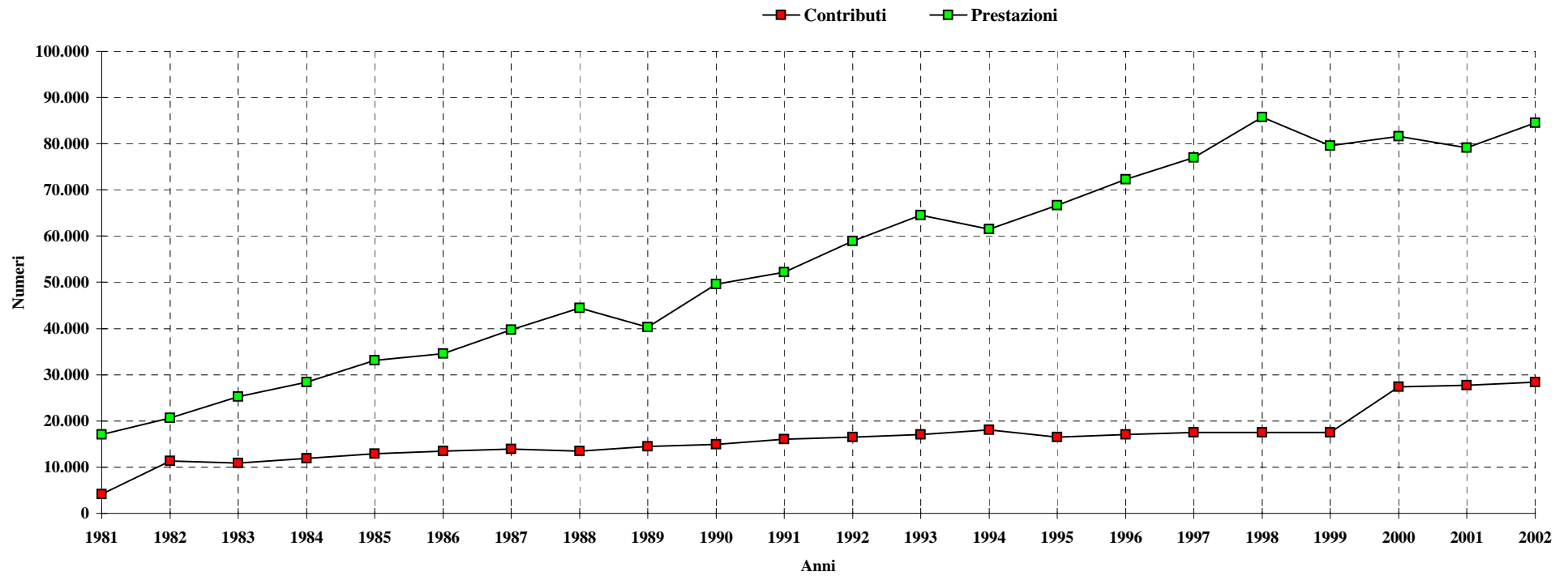

## ASSICURAZIONE PER IL CLERO SECOLARE E PER I MINISTRI DI CULTI DIVERSI

**Tav. n. 4 - Serie storica della misura del contributo capitario annuo (a).**

Decorrenza	Contributo capitario annuo (EURO)
01-lug-59	16,70
01-gen-71	27,68
01-lug-72	31,92
01-gen-73	39,04
01-gen-74	42,92
01-gen-75	48,50
01-gen-76	58,41
01-gen-77	69,05
01-gen-78	87,95
01-gen-79	103,19
01-gen-80	128,39
01-gen-81	160,98
01-gen-82	290,04
01-gen-83	349,23
01-gen-84	392,92
01-gen-85	430,57
01-gen-86	454,74
01-gen-87	481,08
01-gen-88	507,11
01-gen-89	553,75
01-gen-90	593,10
01-gen-91	638,19
01-gen-92	680,33
01-gen-93	707,53
01-gen-94	740,07
01-gen-95	740,07
01-gen-96	788,94
01-gen-97	820,55
01-gen-98	835,42
01-gen-99	849,67
01-gen-2000	1.276,50
01-gen-2001 (b)	1.308,36
01-gen-2002 (c)	1.308,36

(a) - Per i ministri di culti diversi dalla religione cattolica la contribuzione al Fondo ha avuto inizio dal 1 luglio 1960.

(b) - Emanato il decreto di aumento in data 13 gennaio 2003

(c) - Misura provvisoria del contributo: ancora non emanato decreto di aumento

## ASSICURAZIONE PER IL CLERO SECOLARE E PER I MINISTRI DI CULTI DIVERSI

**Tav. n. 5 Serie storica dell'importo mensile del minimo di pensione, della maggiorazione per ogni anno di contribuzione eccedente l'anzianità assicurativa minima, dell'anzianità e dell'età minima richieste per il pensionamento di vecchiaia.**

Anni	Minimo di pensione (EURO)	Maggiorazione della pensione per ogni anno di contribuzione eccedente l'anzianità minima assicurativa (EURO)	Requisiti minimi per il pensionamento di vecchiaia	
			Anzianità	Età
01/01/1996	341,02	3,91	10	65
01/01/1997	354,32	4,07	10	65
01/01/1998	360,33	4,14	10	65
01/01/1999	366,81	4,21	10	65
01/01/2000 (*)	372,68	4,28	11	66
01/01/2001-30/06/2001	382,36	4,39	11	66
1/07/2001-31/12/2001	382,36	4,39	12	67
01/01/2002-31/12/2002	392,69	4,51	12	67

(\*) L. 488/1999, art. 42, comma 2, ha modificato i limiti minimi di età e di anzianità assicurativa per accedere alla pensione di vecchiaia.

**ASSICURAZIONE PER IL CLERO SECOLARE E PER I MINISTRI DI CULTI DIVERSI.****Tav. n. 6 - Serie storica del numero, dell'importo medio e dell'importo complessivo delle pensioni vigenti a fine anno (a).**

Anni	VECCHIAIA			INVALIDITA'			SUPERSTITI			COMPLESSO		
	Numero	Importo medio annuo (EURO)	Importo Complessivo (migliaia di EURO)	Numero	Importo medio annuo (EURO)	Importo Complessivo (migliaia di EURO)	Numero	Importo medio annuo (EURO)	Importo Complessivo (migliaia di EURO)	Numero	Importo medio annuo (EURO)	Importo Complessivo (migliaia di EURO)
1981	7.766	1.562	12.133	3.464	1.483	5.138	121	1.336	162	11.351	1.536	17.432
1982	8.172	1.854	15.151	3.413	1.757	5.997	145	1.609	233	11.730	1.823	21.381
1984	8.745	2.519	22.026	3.079	2.383	7.339	141	2.179	307	11.965	2.480	29.673
1985	9.031	2.788	25.177	2.921	2.622	7.659	137	2.378	326	12.089	2.743	33.162
1986	9.548	2.973	28.383	2.869	2.781	7.979	136	2.445	333	12.553	2.923	36.695
1987	10.122	3.120	31.580	2.787	2.905	8.096	141	2.515	355	13.050	3.068	40.031
1988	10.660	3.325	35.450	2.700	3.096	8.360	135	2.668	360	13.495	3.273	44.169
1989	11.198	3.677	41.171	2.647	3.388	8.969	139	2.898	403	13.984	3.614	50.544
1990	11.701	3.997	46.773	2.543	3.697	9.402	135	3.151	426	14.379	3.936	56.601
1991	12.050	4.350	52.419	2.455	4.005	9.831	145	3.365	488	14.650	4.282	62.738
1992	12.493	4.505	56.281	2.376	4.141	9.840	155	3.416	529	15.024	4.436	66.651
1993	12.863	4.698	60.433	2.247	4.302	9.665	177	3.523	623	15.287	4.626	70.722
1994	13.129	4.930	64.724	2.091	4.501	9.411	175	3.633	636	15.395	4.857	74.771
1995	13.365	4.985	66.621	1.965	4.541	8.922	179	3.635	651	15.509	4.913	76.194
1996	13.460	5.282	71.098	1.839	4.807	8.841	188	3.753	705	15.487	5.207	80.644
1997	13.693	5.522	75.621	1.735	4.992	8.660	198	3.902	773	15.626	5.443	85.054
1998	13.837	5.663	78.365	1.654	5.103	8.441	190	3.878	736	15.681	5.583	87.542
1999	13.746	5.788	79.564	1.566	5.202	8.147	197	3.770	743	15.509	5.703	88.454
2000	13.587	5.910	80.300	1.463	5.291	7.741	201	3.850	774	15.251	5.824	88.815
2001	13.732	6.070	83.353	1.370	5.438	7.450	211	3.929	829	15.313	5.984	91.631
2002	13.191	6.291	82.990	1.295	5.614	7.270	218	4.071	887	14.704	6.199	91.147

(a) Il numero e l'importo delle pensioni vigenti a fine anno si riferiscono ai valori di competenza per i quali sono state effettuate le opportune operazioni di integrazione e decontabilizzazione. Gli importi esposti, inoltre, sono espressi in moneta dell'anno di riferimento.

**ASSICURAZIONE PER IL CLERO SECOLARE E PER I MINISTRI DI CULTI DIVERSI.****Tav. n. 7 - Indici sull'evoluzione del numero delle pensioni vigenti a fine anno.**

Anni	INCREMENTI PERCENTUALI ANNUI				% CATEGORIA SUL TOTALE			Pensionid'invalidità per 100 pens. di vecchiaia
	Vecchiaia	Invalidità	Superstiti	Totale	Vecchiaia	Invalidità	Superstiti	
<b>1982</b>	5,23	-1,47	19,83	3,34	69,66	29,10	1,24	42
<b>1983</b>	4,12	-3,63	0,69	1,82	71,24	27,54	1,22	39
<b>1984</b>	2,77	-6,38	-3,42	0,18	73,09	25,73	1,18	35
<b>1985</b>	3,27	-5,13	-2,84	1,04	74,70	24,16	1,14	32
<b>1986</b>	5,72	-1,78	-0,73	3,84	76,06	22,86	1,08	30
<b>1988</b>	5,32	-3,12	-4,26	3,41	78,99	20,01	1,00	25
<b>1989</b>	5,05	-1,96	2,96	3,62	80,08	18,93	0,99	24
<b>1990</b>	4,49	-3,93	-2,88	2,82	81,37	17,69	0,94	22
<b>1991</b>	2,98	-3,46	7,41	1,88	82,25	16,76	0,99	20
<b>1992</b>	3,68	-3,22	6,90	2,55	83,16	15,81	1,03	19
<b>1993</b>	2,96	-5,43	14,19	1,75	84,14	14,70	1,16	17
<b>1994</b>	2,07	-6,94	-1,13	0,71	85,28	13,58	1,14	16
<b>1995</b>	1,80	-6,03	2,29	0,74	86,18	12,67	1,15	15
<b>1996</b>	0,71	-6,41	5,03	-0,14	86,91	11,87	1,22	14
<b>1997</b>	1,73	-5,66	5,32	0,90	87,63	11,10	1,27	13
<b>1998</b>	1,05	-4,67	-4,04	0,35	88,24	10,55	1,21	12
<b>1999</b>	-0,66	-5,32	3,68	-1,10	88,63	10,10	1,27	11
<b>2000</b>	-1,16	-6,58	2,03	-1,66	89,09	9,59	1,32	11
<b>2001</b>	1,07	-6,36	4,98	0,41	89,68	8,95	1,37	10
<b>2002</b>	-3,94	-5,47	3,32	-3,98	89,71	8,81	1,48	10

**ASSICURAZIONE PER IL CLERO SECOLARE PER I MINISTRI DI CULTI DIVERSI.****Tav. n. 8 - Serie storica del numero, dell'importo medio e dell'importo complessivo delle pensioni liquidate (a).**

Anni	VECCHIAIA			INVALIDITA'			SUPERSTITI			COMPLESSO		
	Numero	Importo medio annuo (EURO)	Importo Complessivo (migliaia di EURO)	Numero	Importo medio annuo (EURO)	Importo Complessivo (migliaia di EURO)	Numero	Importo medio annuo (EURO)	Importo Complessivo (migliaia di EURO)	Numero	Importo medio annuo (EURO)	Importo Complessivo (migliaia di EURO)
<b>1981</b>	1.026	1.565	1.606	131	1.529	200	16	1.291	21	1.173	1.558	1.827
<b>1983</b>	607	2.298	1.395	113	2.238	253	12	1.838	22	732	2.282	1.670
<b>1984</b>	544	2.590	1.409	94	2.473	232	10	2.078	21	648	2.565	1.662
<b>1985</b>	791	2.880	2.278	85	2.734	232	6	2.297	14	882	2.862	2.524
<b>1986</b>	1.216	3.065	3.727	73	3.019	221	20	2.201	44	1.309	3.049	3.991
<b>1987</b>	955	3.261	3.114	107	3.173	339	10	2.433	24	1.072	3.244	3.478
<b>1988</b>	924	3.466	3.203	89	3.351	298	11	2.565	28	1.024	3.447	3.529
<b>1989</b>	815	3.770	3.073	62	3.611	224	13	2.812	37	890	3.745	3.333
<b>1990</b>	821	4.074	3.345	51	3.933	200	2	3.366	7	874	4.064	3.552
<b>1991</b>	878	4.430	3.889	61	4.224	258	16	3.081	49	955	4.394	4.196
<b>1992</b>	696	4.782	3.329	50	4.652	232	13	3.026	39	759	4.743	3.600
<b>1993</b>	1.089	4.915	5.353	57	4.663	266	18	3.443	62	1.164	4.880	5.681
<b>1994</b>	880	5.223	4.596	26	4.738	123	18	3.289	59	924	5.172	4.779
<b>1995</b>	787	5.329	4.194	42	4.993	210	8	2.887	23	837	5.288	4.426
<b>1996</b>	568	5.685	3.229	15	5.509	83	15	3.271	49	598	5.620	3.361
<b>1997</b>	897	5.950	5.337	28	5.496	154	16	3.967	64	941	5.903	5.554
<b>1998</b>	547	6.115	3.345	21	5.741	120	11	3.449	38	579	6.051	3.503
<b>1999</b>	794	6.215	4.935	26	5.785	150	10	3.902	39	830	6.174	5.125
<b>2000</b>	394	6.391	2.518	18	5.673	102	14	4.171	58	426	6.288	2.679
<b>2001</b>	485	6.468	3.137	19	5.949	113	20	3.753	75	524	6.345	3.325
<b>2002</b>	413	6.567	2.712	13	5.583	73	16	3.643	58	442	6.432	2.843

(a) I valori degli importi medi e degli importi complessivi sono espressi in moneta dell'anno di riferimento.

**ASSICURAZIONE PER IL CLERO SECOLARE E PER I MINISTRI DI CULTI DIVERSI.****Tav. n. 9 - Indici sull'evoluzione del numero delle pensioni liquidate.**

Anni	INCREMENTI PERCENTUALI ANNUI				% CATEGORIA SUL TOTALE			Pensioni  d'invalidità per 100 pens. di vecchiaia
	Vecchiaia	Invalidità	Superstiti	Totale	Vecchiaia	Invalidità	Superstiti	
<b>1982</b>	-4,68	45,04	50,00	1,62	82,05	15,94	2,01	19
<b>1984</b>	-10,38	-16,81	-16,67	-11,48	83,95	14,51	1,54	17
<b>1985</b>	45,40	-9,57	-40,00	36,11	89,68	9,64	0,68	11
<b>1986</b>	53,73	-14,12	233,33	48,41	92,89	5,58	1,53	6
<b>1987</b>	-21,46	46,58	-50,00	-18,11	89,09	9,98	0,93	11
<b>1988</b>	-3,25	-16,82	10,00	-4,48	90,23	8,69	1,08	10
<b>1989</b>	-11,80	-30,34	18,18	-13,09	91,57	6,97	1,46	8
<b>1990</b>	0,74	-17,74	-84,62	-1,80	93,93	5,84	0,23	6
<b>1991</b>	6,94	19,61	700,00	9,27	91,92	6,39	1,69	7
<b>1992</b>	-20,73	-18,03	-18,75	-20,52	91,70	6,59	1,71	7
<b>1993</b>	56,47	14,00	38,46	53,36	93,55	4,90	1,55	5
<b>1994</b>	-19,19	-54,39	0,00	-20,62	95,24	2,81	1,95	3
<b>1995</b>	-10,57	61,54	-55,56	-9,42	94,02	5,02	0,96	5
<b>1996</b>	-27,83	-64,29	87,50	-28,55	94,98	2,51	2,51	3
<b>1997</b>	57,92	86,67	6,67	57,36	95,32	2,98	1,70	3
<b>1998</b>	-39,02	-25,00	-31,25	-38,47	94,47	3,63	1,90	4
<b>1999</b>	45,16	23,81	-9,09	43,35	95,70	3,10	1,20	3
<b>2000</b>	-50,38	-30,77	40,00	-48,67	92,50	4,20	3,30	5
<b>2001</b>	23,10	5,56	42,86	23,00	92,60	3,60	3,80	4
<b>2002</b>	-14,85	-31,58	-20,00	-15,65	93,40	2,90	3,60	3

**B-PRINCIPALI INFORMAZIONI TRATTE DALLE PROCEDURE  
AUTOMATIZZATE ALLA DATA DEL 31/10/2003**



## ASSICURAZIONE PER IL CLERO SECOLARE E PER I MINISTRI DI CULTI DIVERSI.

Tav. n. 10 - Numero ed importo medio mensile delle pensioni vigenti al 31/10/2003 ripartite per anni di decorrenza e categoria.

Anni di decorrenza	VECCHIAIA		INVALIDITA'		SUPERSTITI				COMPLESSO	
	Numero	Importo medio mensile (EURO)	Numero	Importo medio mensile (EURO)	di assicurato		di pensionato (a)		Numero	Importo medio mensile (EURO)
					Numero	Importo medio mensile (EURO)	Numero	Importo medio mensile (EURO)		
<b>fino al 1966</b>	0	0	71	379	0	0	0	0	71	379
<b>1967</b>	1	402	17	408	0	0	0	0	18	407
<b>1968</b>	0	0	16	402	0	0	0	0	16	402
<b>1969</b>	0	0	26	407	0	0	0	0	26	407
<b>1970</b>	0	0	25	414	0	0	0	0	25	414
<b>1971</b>	0	0	32	415	0	0	0	0	32	415
<b>1972</b>	4	416	34	418	0	0	0	0	38	418
<b>1973</b>	0	0	44	420	2	241	1	402	47	412
<b>1974</b>	100	426	46	426	1	402	1	495	148	426
<b>1975</b>	68	433	50	429	0	0	3	395	121	431
<b>1976</b>	78	437	67	429	2	327	1	241	148	430
<b>1977</b>	111	440	41	435	0	0	2	254	154	436
<b>1978</b>	179	445	26	441	3	485	2	449	210	445
<b>1979</b>	179	450	41	444	1	269	3	402	224	448
<b>1980</b>	230	452	30	450	0	0	4	365	264	451
<b>1981</b>	242	458	59	443	2	526	3	396	306	455
<b>1982</b>	223	458	42	450	2	322	2	267	269	454
<b>1983</b>	216	466	39	458	3	353	3	395	261	463
<b>1984</b>	271	466	32	455	0	0	4	306	307	463
<b>1985</b>	495	473	29	457	5	281	1	252	530	470
<b>1986</b>	553	476	39	466	2	268	4	403	598	474
<b>1987</b>	564	480	46	468	2	526	4	297	616	478
<b>1988</b>	570	484	45	468	4	398	3	260	622	482
<b>1989</b>	584	487	32	462	1	247	3	298	620	485
<b>1990</b>	588	491	25	478	3	269	1	402	617	489
<b>1991</b>	589	497	35	470	3	348	5	336	632	493
<b>1992</b>	639	500	24	488	6	293	6	257	675	496
<b>1993</b>	681	503	19	463	2	268	11	272	713	498
<b>1994</b>	750	512	29	476	2	327	8	278	789	508
<b>1995</b>	728	508	14	484	1	241	8	285	751	505
<b>1996</b>	679	518	17	487	2	336	10	285	708	514
<b>1997</b>	717	520	15	502	3	260	8	362	743	517
<b>1998</b>	636	527	17	471	3	311	3	341	659	524
<b>1999</b>	644	522	22	481	2	340	13	346	681	516
<b>2000</b>	313	546	18	471	2	322	10	292	343	533
<b>2001</b>	473	530	19	466	1	241	17	319	510	520
<b>2002</b>	478	529	11	489	0	0	14	307	503	522
<b>2003</b>	354	527	3	490	2	337	9	335	368	521
<b>Totale</b>	<b>12.937</b>	<b>498</b>	<b>1.197</b>	<b>445</b>	<b>62</b>	<b>331</b>	<b>167</b>	<b>319</b>	<b>14.363</b>	<b>491</b>

(a) La decorrenza è riferita alla pensione diretta.

**ASSICURAZIONE PER IL CLERO SECOLARE E PER I MINISTRI DI CULTI DIVERSI.**  
**Distribuzione percentuale per categoria delle pensioni vigenti al 31/10/2003.**

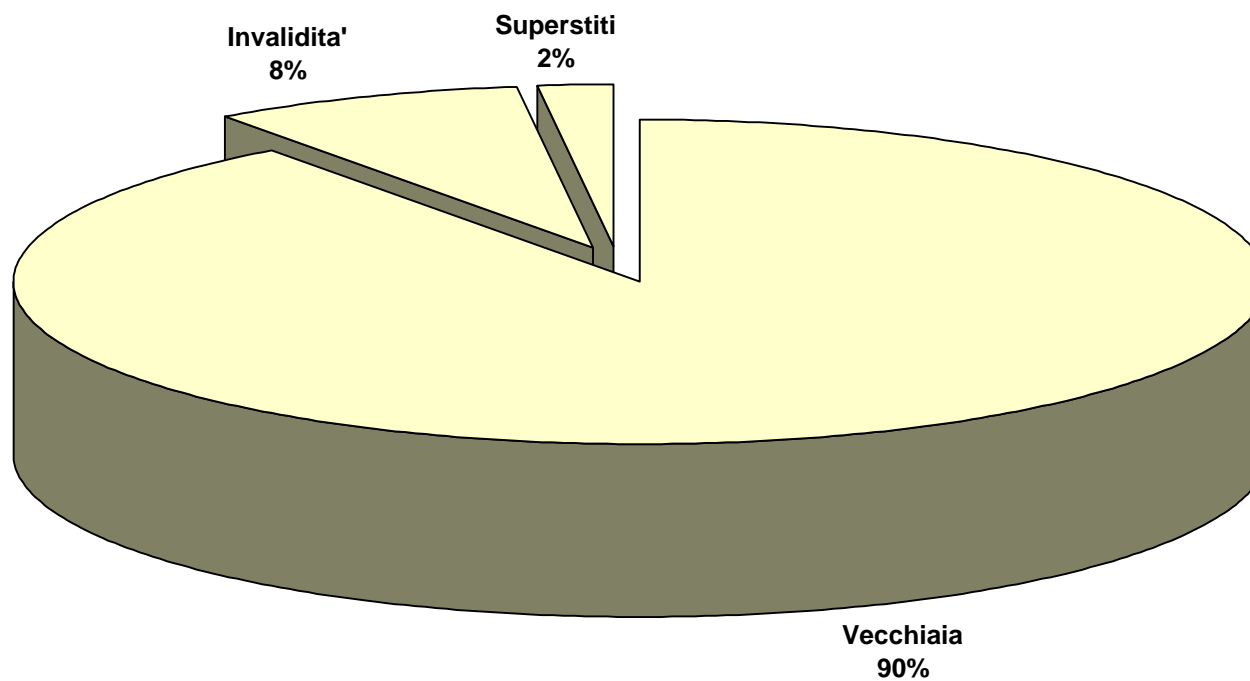

### ASSICURAZIONE PER IL CLERO SECOLARE E PER I MINISTRI DI CULTI DIVERSI.

**Tav. n. 11 - Valori assoluti e valori percentuali del numero delle pensioni vigenti al 31/10/2003 ripartite per classe d'importo mensile e per categoria.**

Classi di importo mensile (a) (EURO)	VECCHIAIA		INVALIDITA'		SUPERSTITI		COMPLESSO	
	numeri	%	numeri	%	numeri	%	numeri	%
<b>fino a 250</b>	0	0,0	6	0,5	48	21,0	54	0,4
<b>250 - 300</b>	0	0,0	0	0,0	93	40,5	93	0,6
<b>300 - 350</b>	0	0,0	0	0,0	6	2,6	6	0,0
<b>350 - 400</b>	0	0,0	0	0,0	2	0,9	2	0,0
<b>400 - 450</b>	1.604	12,4	682	56,9	62	27,1	2.348	16,3
<b>450 - 500</b>	4.795	37,1	404	33,8	2	0,9	5.201	36,3
<b>500 - 550</b>	6.316	48,8	105	8,8	16	7,0	6.437	44,9
<b>550 - 600</b>	101	0,8	0	0,0	0	0,0	101	0,7
<b>oltre 600</b>	121	0,9	0	0,0	0	0,0	121	0,8
<b>Totale</b>	<b>12.937</b>	<b>100,0</b>	<b>1.197</b>	<b>100,0</b>	<b>229</b>	<b>100,0</b>	<b>14.363</b>	<b>100,0</b>
<b>Importo medio (in EURO)</b>	<b>498</b>		<b>445</b>		<b>322</b>		<b>491</b>	

(a) L'estremo superiore della classe è escluso.

**ASSICURAZIONE PER IL CLERO SECOLARE E PER I MINISTRI DI CULTI DIVERSI.**

Tav. n.12- Pensioni vigenti al 31/10/2003 ripartite per classi di età del titolare, per categoria e sesso.

Classi di età (a)	VECCHIAIA			INVALIDITA'			SUPERSTITI			COMP	
	Maschi	Femmine	Totale	Maschi	Femmine	Totale	Maschi	Femmine	Totale	Maschi	Fem
Fino a 4	0	0	0	0	0	0	0	0	0	0	0
5 - 9	0	0	0	0	0	0	0	0	0	0	0
10 - 14	0	0	0	0	0	0	0	0	0	0	0
15 - 19	0	0	0	0	0	0	0	0	0	0	0
20 - 24	0	0	0	0	0	0	0	0	0	0	0
25 - 29	0	0	0	0	0	0	0	0	0	0	0
30 - 34	0	0	0	0	0	0	0	0	0	0	0
35 - 39	0	0	0	0	0	0	0	1	1	0	0
40 - 44	0	0	0	2	0	2	0	2	2	2	2
45 - 49	0	0	0	8	1	9	0	4	4	8	8
50 - 54	0	0	0	11	1	12	2	13	15	13	13
55 - 59	0	0	0	44	0	44	1	18	19	45	45
60 - 64	0	0	0	100	0	100	0	27	27	100	100
65 - 69	2.111	2	2.113	151	2	153	0	40	40	2.262	2.262
70 - 74	3.469	8	3.477	205	3	208	2	38	40	3.676	3.676
75 - 79	3.123	7	3.130	222	2	224	0	25	25	3.345	3.345
80 - 84	2.515	3	2.518	245	1	246	0	24	24	2.760	2.760
85 - 89	1.116	1	1.117	143	0	143	1	13	14	1.260	1.260
90 e oltre	581	1	582	56	0	56	0	18	18	637	637
<b>Totale</b>	<b>12.915</b>	<b>22</b>	<b>12.937</b>	<b>1.187</b>	<b>10</b>	<b>1.197</b>	<b>6</b>	<b>223</b>	<b>229</b>	<b>14.108</b>	
<b>Età media</b>	<b>76,6</b>	<b>76,1</b>	<b>76,6</b>	<b>75,4</b>	<b>68,0</b>	<b>75,3</b>	<b>64,2</b>	<b>70,8</b>	<b>70,6</b>	<b>76,5</b>	

(a) Età in anni compiuti.

**ASSICURAZIONE PER IL CLERO SECOLARE PER I MINISTRI DI CULTI DIVERSI.**

Tav. n. 13 - Numero delle pensioni vigenti al 31/10/2003, distribuite per anno di liquidazione nel periodo 1994-2003, categoria, età ed anzianità media alla decorrenza e importo medio mensile in pagamento.

Anni	VECCHIAIA				INVALIDITA'				SUPERSTITI				COMPLESSO			
	Numero	Età media	Anzianità media	Importo medio mensile (EURO)	Numero	Età media	Anzianità media	Importo medio mensile (EURO)	Numero	Età media	Anzianità media	Importo medio mensile (EURO)	Numero	Età media	Anzianità media	Importo medio mensile (EURO)
<b>1994</b>	750	65	32	512	29	56	26	476	10	74	14	288	789	65	32	508
<b>1995</b>	728	65	32	508	14	57	27	484	9	76	15	280	751	65	32	505
<b>1996</b>	679	65	34	518	17	58	28	487	12	72	16	293	708	65	33	514
<b>1997</b>	717	65	35	520	15	59	32	502	11	72	16	334	743	65	34	517
<b>1998</b>	636	65	36	527	17	57	25	471	6	68	21	326	659	65	36	524
<b>1999</b>	644	65	35	522	22	58	27	481	15	73	21	345	681	65	34	516
<b>2000</b>	313	66	39	546	18	58	26	471	12	72	17	297	343	65	37	533
<b>2001</b>	473	66	38	530	19	59	24	466	18	72	21	315	510	66	37	520
<b>2002</b>	478	66	39	529	11	62	30	489	14	76	22	307	503	66	38	522
<b>2003</b>	354	66	39	527	3	58	32	490	11	77	20	336	368	66	39	521
<b>Totale</b>	<b>5.772</b>	<b>65</b>	<b>35</b>	<b>522</b>	<b>165</b>	<b>58</b>	<b>27</b>	<b>480</b>	<b>118</b>	<b>73</b>	<b>19</b>	<b>313</b>	<b>6.055</b>	<b>65</b>	<b>35</b>	<b>516</b>