

ISTITUTO NAZIONALE DELLA PREVIDENZA SOCIALE

-----

SEDE CENTRALE IN ROMA

-----

FONDO PENSIONI LAVORATORI DIPENDENTI

INDICAZIONI DI CARATTERE STATISTICO

(Allegato al Bilancio Preventivo per l'anno 2006)

A - FONDO PENSIONI LAVORATORI DIPENDENTI

(al netto delle contabilità separate)

FONDO PENSIONI LAVORATORI DIPENDENTI  
(al netto delle contabilità separate)

INDICE DELLE TAVOLE

Valori economici di bilancio (anni 1990 - 2004):

Tav. 1 - Gettito contributivo e spesa per rate di pensione

Tav. 2 - Risultato d' esercizio e situazione patrimoniale netta

Serie storiche dei trattamenti pensionistici (anni 1980 - 2004):

Tav. 3 - Pensioni vigenti alla fine degli anni dal 1980 al 2004

Tav. 4 - Indici sull'evoluzione degli importi medi delle pensioni vigenti a fine anno

Tav. 5 - Pensioni liquidate negli anni dal 1980 al 2004

Tav. 6 - Indici sull'evoluzione degli importi medi delle pensioni liquidate

*N.B.: Il numero e l'importo delle pensioni riportati nella tavv. 3 e 5 e gli indici ad esse connessi delle tavv. 4 e 6 si riferiscono ai valori di competenza per i quali sono state effettuate le opportune operazioni di integrazione e decontabilizzazione. Pertanto, questi si discostano dai rispettivi valori indicati nelle tavole successive, in cui le classificazioni statistiche riguardano le pensioni contabilizzate che prescindono dalle predette operazioni.*

*Distribuzioni delle pensioni vigenti al 1° gennaio 2005:*

N.B. I valori si riferiscono alle pensioni contabilizzate

Tav. 7 - Pensioni vigenti al 1° gennaio 2005 ripartite per categoria e sesso

Tav. 8 - Pensioni vigenti al 1° gennaio 2005 ripartite per categoria, regione e sesso

Tav. 9 - Pensioni vigenti al 1° gennaio 2005 ripartite per area geografica e categoria

Tav. 10 - Importi medi delle pensioni vigenti al 1° gennaio 2005 ripartite per area geografica e categoria

Tav. 11- Pensioni vigenti al 1° gennaio 2005 ripartite per categoria, sesso e classe di età del titolare

Tav. 12 - Pensioni vigenti al 1° gennaio 2005 ripartite per categoria, anno di decorrenza e sesso

Valori economici di bilancio (anni 1990 - 2004)

(per gli anni fino al 2001 le grandezze economiche di bilancio, originariamente espresse in lire, sono state convertite in Euro)

## FPLD (al netto delle contabilità separate)

Tav. 1 - Gettito contributivo e spesa per rate di pensione

(milioni di Euro)

Anno	Contributi (1)	Prestazioni			Contributi per 100 lire di prestazioni a carico della Gestione
		A carico del Fondo	A carico della G.I.A.S.	Complessive	
1990	28.349	37.407	10.539	47.946	76
1991	31.782	40.859	11.569	52.428	78
1992	34.199	45.914	12.250	58.164	74
1993	35.591	51.220	10.053	61.273	69
1994	36.178	52.485	11.795	64.280	69
1995	37.522	54.227	13.448	67.675	69
1996	46.563	57.834	13.992	71.826	81
1997	48.932	63.360	14.181	77.541	77
1998	50.363	61.740	17.298	79.038	82
1999	53.399	64.304	17.089	81.393	83
2000	56.271	65.883	17.207	83.090	85
2001	59.428	68.543	18.166	86.709	87
2002	63.274	71.358	19.510	90.868	89
2003	66.460	74.284	20.054	94.338	89
2004	71.851	77.422	20.638	98.060	93

(1) Comprensivi delle quote di partecipazione degli iscritti.

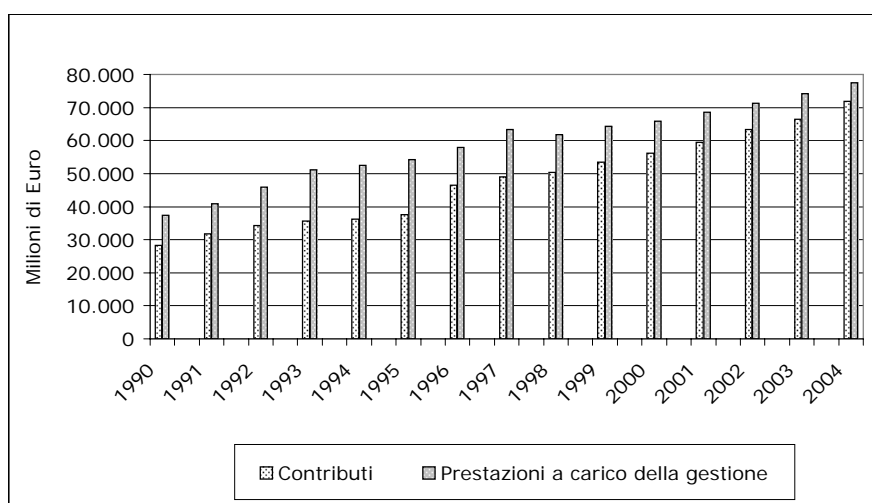

## FPLD (al netto delle contabilità separate)

Tav. 2 - Risultato d' esercizio e situazione patrimoniale netta

(milioni di Euro)

Anno	Entrate	Uscite	Risultato di esercizio	Situazione patrimoniale
1990	33.524	39.061	-5.537	-24.785
1991	37.912	42.750	-4.838	-29.623
1992	40.192	47.735	-7.543	-37.166
1993	42.414	53.611	-11.197	-48.363
1994	43.509	55.168	-11.659	-60.022
1995	44.285	57.316	-13.031	-73.053
1996	54.886	60.999	-6.113	-79.166
1997	57.691	66.951	-9.260	-88.426
1998	59.770	65.745	-5.975	-94.401
1999	63.874	68.692	-4.818	-99.219
2000	66.338	70.137	-3.799	-103.018
2001	70.316	72.713	-2.397	-105.415
2002	74.708	75.434	-726	-106.141
2003	77.287	78.945	-1.658	-107.799
2004	83.248	81.152	2.096	-105.703

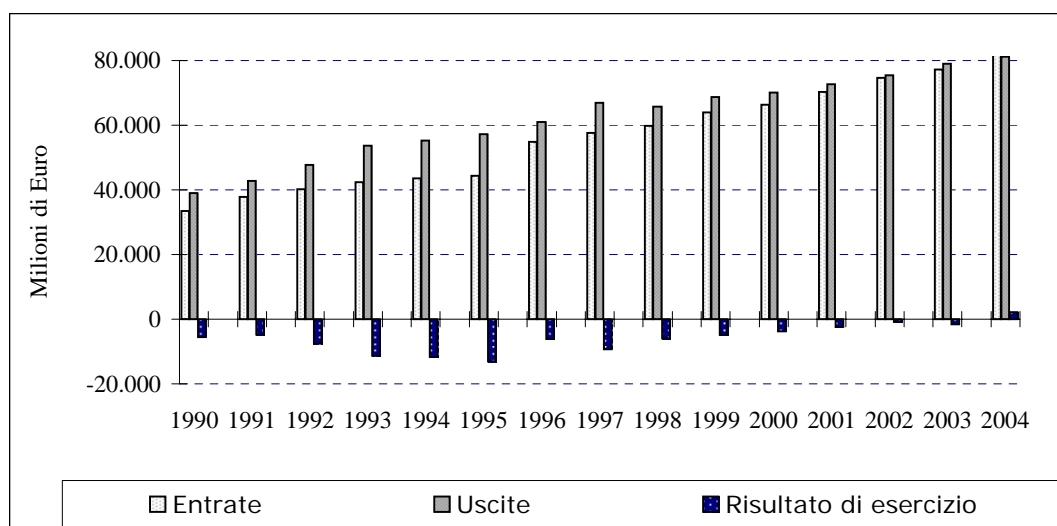

Serie storiche dei trattamenti pensionistici (anni 1980 - 2004)

( gli importi medi relativi agli anni fino al 2001, originariamente espressi in lire, sono stati convertiti in Euro)



## I.N.P.S. Coordinamento Generale Statistico Attuariale

FPLD (al netto delle contabilità separate)

Tav. 3 - Pensioni vigenti alla fine degli anni dal 1980 al 2004

(importi annui medi in Euro)

Anno	Vecchiaia e anzianità		Invalidità e inabilità		Superstiti		Complesso		Pensioni di invalidità per 100 pensioni di vecchiaia
	numero	importo medio annuo	numero	importo medio annuo	numero	importo medio annuo	numero	importo medio annuo	
1980	3.265.816	1.686,45	3.115.267	1.332,87	2.088.839	920,98	8.469.922	1.367,62	95
1981	3.361.325	2.191,03	3.138.821	1.706,93	2.133.824	1.155,69	8.633.970	1.759,16	93
1982	3.470.190	2.585,28	3.141.763	2.015,87	2.192.795	1.393,68	8.804.748	2.085,34	91
1983	3.585.748	3.158,12	3.113.218	2.465,60	2.223.369	1.675,93	8.922.335	2.547,13	87
1984	3.728.603	3.498,75	2.981.895	2.667,03	2.282.057	1.847,20	8.992.555	2.803,84	80
1985	3.846.283	3.943,58	2.951.884	3.005,00	2.328.246	2.074,93	9.126.413	3.163,29	77
1986	3.975.137	4.225,87	2.888.988	3.193,28	2.371.020	2.262,25	9.235.145	3.398,71	73
1987	4.095.700	4.562,56	2.835.324	3.411,49	2.421.394	2.500,65	9.352.418	3.679,76	69
1988	4.226.026	4.910,45	2.756.736	3.616,04	2.455.054	2.734,51	9.437.816	3.966,33	65
1989	4.360.947	5.526,55	2.682.105	4.068,69	2.495.928	3.116,46	9.538.980	4.486,03	62
1990	4.490.242	6.027,07	2.613.051	4.383,84	2.542.344	3.431,48	9.645.637	4.897,78	58
1991	4.664.227	6.569,34	2.532.811	4.708,43	2.583.519	3.745,44	9.780.557	5.341,50	54
1992	4.892.640	6.885,15	2.470.269	4.886,77	2.642.562	3.936,72	10.005.471	5.613,05	50
1993	5.049.663	7.169,95	2.398.335	5.099,06	2.693.528	4.174,18	10.141.526	5.884,55	47
1994	5.130.007	7.734,51	2.301.645	5.340,22	2.719.184	4.390,35	10.150.836	6.295,79	45
1995	5.260.188	7.780,80	2.207.090	5.432,40	2.751.872	4.519,61	10.219.150	6.395,41	42
1996	5.358.443	8.313,32	2.102.414	5.728,59	2.754.193	4.900,74	10.215.050	6.861,24	39
1997	5.401.303	8.770,11	2.004.283	5.884,71	2.764.508	5.153,13	10.170.094	7.218,27	37
1998	5.429.551	9.042,35	1.910.776	5.988,64	2.788.396	5.250,69	10.128.723	7.422,44	35
1999	5.480.810	9.329,90	1.857.413	6.136,12	2.789.258	5.361,55	10.127.481	7.651,21	34
2000	5.435.327	9.613,22	1.760.658	6.232,68	2.798.840	5.444,08	9.994.825	7.850,23	32
2001	5.458.774	9.981,22	1.679.764	6.425,11	2.810.865	5.674,59	9.949.403	8.164,15	31
2002	5.527.186	10.420,02	1.594.869	6.602,30	2.811.900	5.851,50	9.933.955	8.513,93	29
2003	5.554.710	10.840,27	1.515.044	6.829,09	2.807.937	6.085,83	9.877.691	8.873,49	27
2004	5.596.532	11.238,87	1.444.786	6.977,29	2.795.729	6.250,79	9.837.047	9.195,33	26

FPLD (al netto delle contabilità separate)

Numero delle pensioni vigenti a fine anno nel periodo 1980-2004

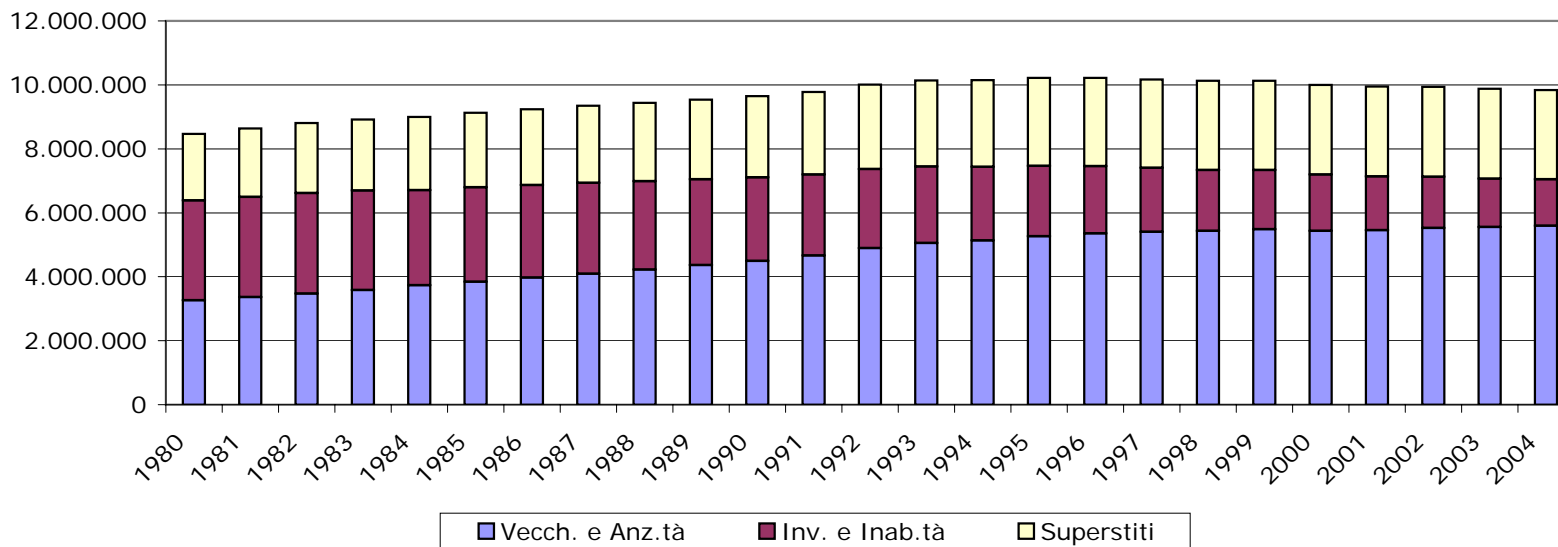

Pensioni di invalidità per 100 pensioni di vecchiaia vigenti a fine anno

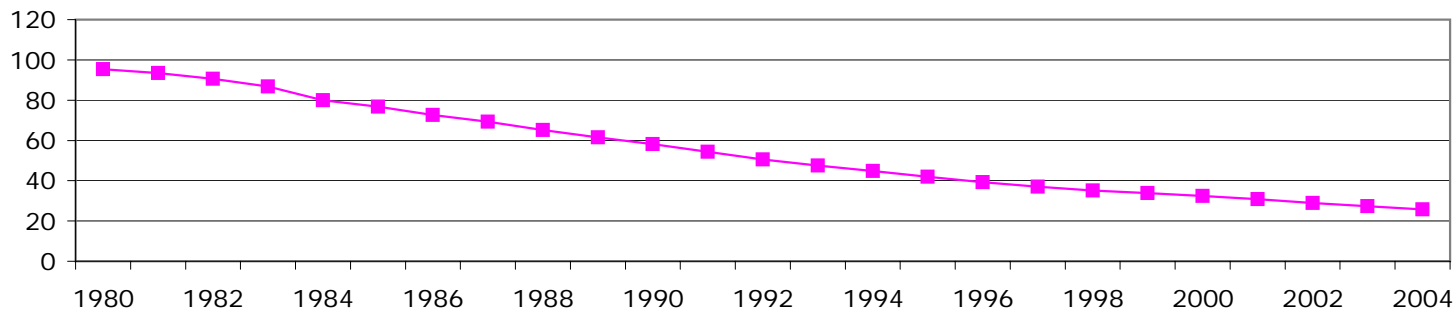

FPLD (al netto delle contabilità separate)								
Tav. 4 - Indici sull'evoluzione degli importi medi delle pensioni vigenti alla fine degli anni dal 1980 al 2004								
Anni	Numeri indice degli importi medi di pensione vigenti a fine anno (anno 1980 = 100)							
	in moneta corrente				in moneta 1980			
	Vecchiaia ed anzianità	Invalità ed inabilità	Superstiti	Totale	Vecchiaia ed anzianità	Invalità ed inabilità	Superstiti	Totale
1980	100,0	100,0	100,0	100,0	100,0	100,0	100,0	100,0
1981	129,9	128,1	125,5	128,6	109,5	107,9	105,7	108,4
1982	153,3	151,2	151,3	152,5	111,0	109,5	109,6	110,4
1983	187,3	185,0	182,0	186,2	117,9	116,5	114,6	117,3
1984	207,5	200,1	200,6	205,0	118,1	114,0	114,2	116,8
1985	233,8	225,5	225,3	231,3	122,6	118,2	118,1	121,3
1986	250,6	239,6	245,6	248,5	123,8	118,4	121,4	122,8
1987	270,5	256,0	271,5	269,1	127,8	120,9	128,3	127,1
1988	291,2	271,3	296,9	290,0	131,1	122,1	133,6	130,5
1989	327,7	305,3	338,4	328,0	138,4	128,9	142,9	138,5
1990	357,4	328,9	372,6	358,1	142,2	130,9	148,3	142,5
1991	389,5	353,3	406,7	390,6	145,7	132,1	152,1	146,1
1992	408,3	366,6	427,5	410,4	144,8	130,1	151,6	145,6
1993	425,2	382,6	453,2	430,3	144,8	130,3	154,3	146,5
1994	458,6	400,7	476,7	460,3	150,2	131,3	156,2	150,8
1995	461,4	407,6	490,7	467,6	143,5	126,7	152,6	145,4
1996	492,9	429,8	532,1	501,7	147,5	128,6	159,3	150,1
1997	520,0	441,5	559,5	527,8	153,0	129,9	164,6	155,3
1998	536,2	449,3	570,1	542,7	154,9	129,8	164,8	156,8
1999	553,2	460,4	582,2	559,5	157,4	131,0	165,6	159,2
2000	570,0	467,6	591,1	574,0	158,1	129,7	164,0	159,2
2001	591,8	482,1	616,2	597,0	159,9	130,2	166,5	161,3
2002	617,9	495,3	635,4	622,5	163,0	130,6	167,6	164,2
2003	642,8	512,4	660,8	648,8	165,5	131,9	170,1	167,0
2004	512,9	408,8	540,9	522,7	168,2	132,1	171,3	169,7

## I.N.P.S. Coordinamento Generale Statistico Attuariale

FPLD (al netto delle contabilità separate)

Tav. 5 - Pensioni liquidate negli anni dal 1980 al 2004

(importi annui medi in Euro)

Anno	Vecchiaia e anzianità		Invalidità e inabilità		Superstiti		Complesso		Pensioni di invalidità per 100 pensioni di vecchiaia
	numero	importo medio annuo	numero	importo medio annuo	numero	importo medio annuo	numero	importo medio annuo	
1980	171.579	1.787,22	111.890	1.208,95	178.594	967,68	462.063	1.330,43	65
1981	251.380	2.293,21	147.367	1.688,18	146.696	1.385,69	545.443	1.885,67	59
1982	237.109	2.820,64	120.713	1.941,38	157.453	1.464,88	515.275	2.200,38	51
1983	251.091	3.397,10	85.432	2.412,23	124.744	1.815,19	461.267	2.786,88	34
1984	259.224	3.941,14	77.598	2.688,71	145.486	1.856,77	482.308	3.110,90	30
1985	280.604	4.200,15	62.581	2.821,09	144.804	2.070,16	487.989	3.391,25	22
1986	305.184	4.489,27	56.102	2.945,10	138.229	2.445,24	499.515	3.750,20	18
1987	294.193	4.735,36	63.898	3.152,62	150.654	2.702,65	508.745	3.934,63	22
1988	303.442	5.120,27	57.060	3.502,94	153.063	2.822,45	513.565	4.255,73	19
1989	334.449	5.514,00	55.810	3.766,73	163.117	3.031,82	553.376	4.606,12	17
1990	320.712	5.738,68	49.415	4.162,45	159.532	3.381,77	529.659	4.881,73	15
1991	320.546	6.550,54	48.365	4.692,00	150.720	3.716,65	519.631	5.555,58	15
1992	338.845	7.704,16	46.707	5.111,67	155.752	4.007,28	541.304	6.416,74	14
1993	286.597	7.061,31	43.609	5.656,35	153.674	4.140,15	483.880	6.006,97	15
1994	222.505	9.714,28	38.940	6.484,31	152.293	4.418,61	413.738	7.461,00	18
1995	246.676	9.744,94	34.259	6.901,40	144.853	4.624,01	425.788	7.774,01	14
1996	191.353	10.654,36	31.558	7.030,83	150.178	4.937,96	373.089	8.046,86	16
1997	199.503	12.477,10	30.058	7.041,76	152.735	5.021,47	382.296	9.071,07	15
1998	204.904	11.304,49	28.892	7.530,21	143.667	5.167,95	377.463	8.679,96	14
1999	173.064	12.648,04	26.984	7.746,04	136.465	5.294,68	336.513	9.272,98	16
2000	162.065	12.459,80	28.811	7.977,07	146.364	5.434,67	337.240	9.027,89	18
2001	187.912	12.677,60	27.660	7.994,17	133.167	5.636,51	348.739	9.617,48	15
2002	221.470	12.810,49	29.533	8.357,10	143.424	5.892,11	394.427	9.961,33	13
2003	216.851	13.053,11	30.816	8.402,87	139.578	6.030,03	387.245	10.151,67	14
2004	230.631	13.733,86	29.980	8.455,85	131.729	6.244,50	392.340	10.815,98	13

FPLD (al netto delle contabilità separate)

Numero delle pensioni liquidate nell'anno nel periodo 1980-2004

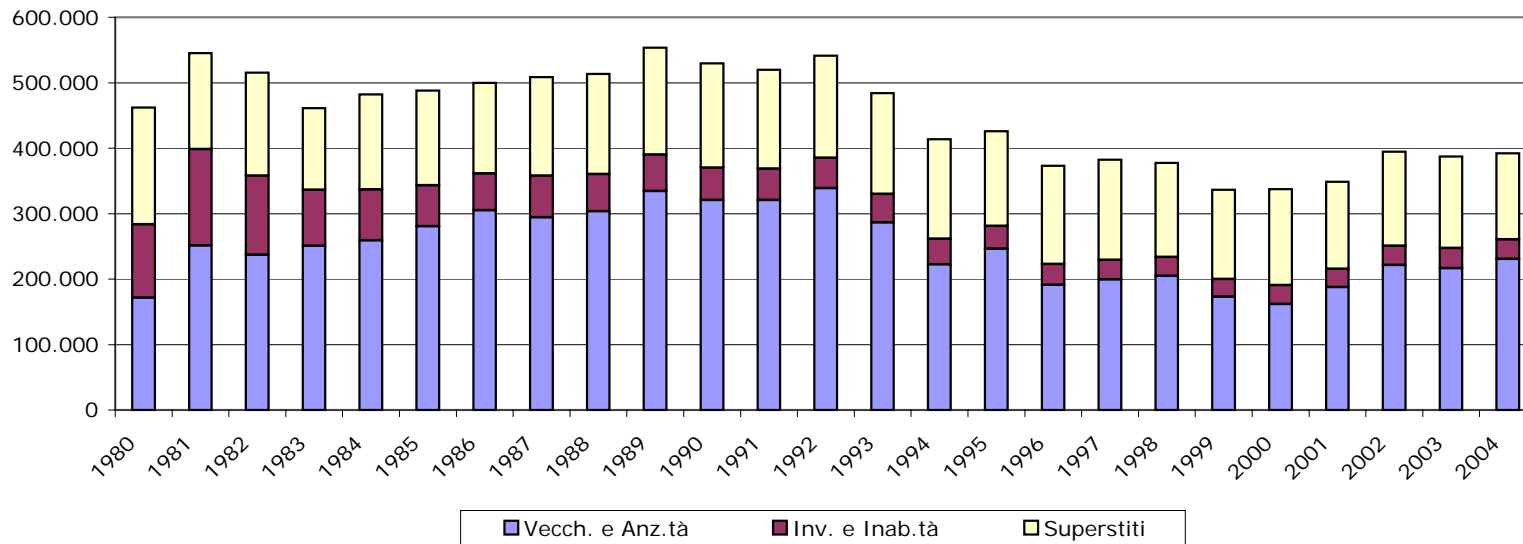

Pensioni di invalidità per 100 pensioni di vecchiaia liquidate nell'anno

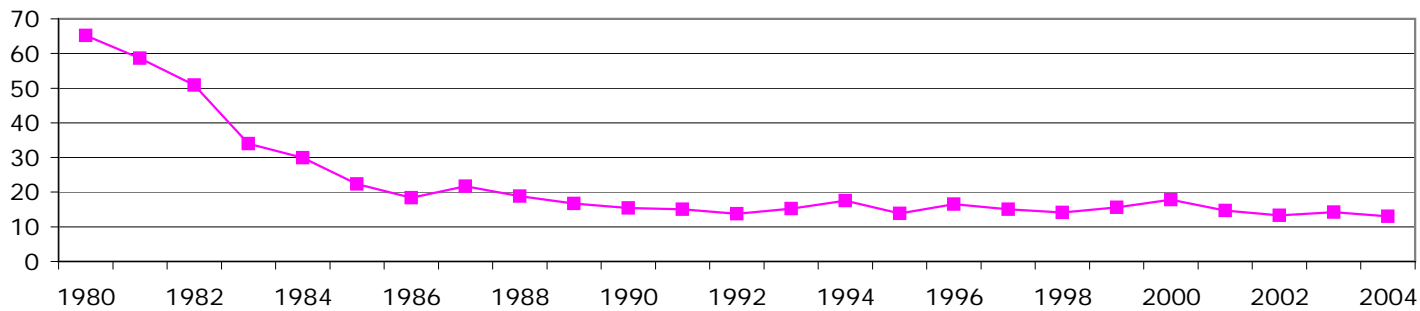

FPLD (al netto delle contabilità separate)

Tav. 6 - Indici sull'evoluzione degli importi medi delle pensioni liquidate negli anni dal 1980 al 2004

Anni	Numeri indice degli importi medi delle pensioni liquidate nell'anno (anno 1980 = 100)							
	in moneta corrente				in moneta 1980			
	Vecchiaia ed anzianità	Invalità ed inabilità	Superstiti	Totale	Vecchiaia ed anzianità	Invalità ed inabilità	Superstiti	Totale
1980	100,0	100,0	100,0	100,0	100,0	100,0	100,0	100,0
1981	128,3	139,6	143,2	141,7	108,1	117,6	120,6	119,4
1982	157,8	160,6	151,4	165,4	114,3	116,3	109,6	119,8
1983	190,1	199,5	187,6	209,5	119,7	125,6	118,1	131,9
1984	220,5	222,4	191,9	233,8	125,6	126,7	109,3	133,2
1985	235,0	233,3	213,9	254,9	123,2	122,4	112,2	133,7
1986	251,2	243,6	252,7	281,9	124,1	120,4	124,9	139,3
1987	265,0	260,8	279,3	295,7	125,2	123,2	131,9	139,7
1988	286,5	289,7	291,7	319,9	129,0	130,4	131,3	144,0
1989	308,5	311,6	313,3	346,2	130,3	131,5	132,3	146,2
1990	321,1	344,3	349,5	366,9	127,8	137,0	139,1	146,0
1991	366,5	388,1	384,1	417,6	137,1	145,1	143,6	156,2
1992	431,1	422,8	414,1	482,3	152,9	150,0	146,9	171,1
1993	395,1	467,9	427,8	451,5	134,5	159,3	145,7	153,7
1994	543,5	536,4	456,6	560,8	178,1	175,7	149,6	183,7
1995	545,3	570,9	477,8	584,3	169,5	177,5	148,6	181,7
1996	596,1	581,6	510,3	604,8	178,4	174,0	152,7	181,0
1997	698,1	582,5	518,9	681,8	205,4	171,4	152,7	200,6
1998	632,5	622,9	534,1	652,4	182,8	180,0	154,3	188,5
1999	707,7	640,7	547,1	697,0	201,3	182,3	155,7	198,3
2000	697,2	659,8	561,6	678,6	193,4	183,0	155,8	188,2
2001	709,3	661,2	582,5	722,9	191,6	178,6	157,4	195,3
2002	716,8	691,3	608,9	748,7	189,0	182,3	160,6	197,5
2003	730,4	695,1	623,1	763,0	188,0	178,9	160,4	196,4
2004	768,4	699,4	645,3	813,0	193,9	176,5	162,9	205,2

Pensioni vigenti al 1° gennaio 2005

## FPLD

Tavola 7 – Pensioni vigenti al 1° gennaio 2005 ripartite per categoria e sesso  
(importi in euro)

Categoria	Maschi		Femmine		Complesso	
	Numero	Importo medio mensile	Numero	Importo medio mensile	Numero	Importo medio mensile
Vecchiaia e Anzianità	1.549.221	825,49	2.241.232	522,03	3.790.453	646,06
	1.457.978	1424,70	304.052	1134,11	1.762.030	1374,55
TOT. VECCHIAIA	3.007.199	1116,00	2.545.284	595,15	5.552.483	877,24
Invalidità ante L.222/84	468.563	609,00	659.925	443,86	1.128.488	512,42
Assegno di invalidità	151.703	598,75	75.967	461,14	227.670	552,84
Pensione di inabilità	36.452	990,72	12.606	702,86	49.058	916,75
TOT. INVALIDITÀ	656.718	627,82	748.498	449,97	1.405.216	533,09
Superstiti di assicurato	45.254	353,26	481.643	464,24	526.897	454,71
Superstiti di pensionato	239.772	347,23	1.995.551	512,57	2.235.323	494,83
TOT. SUPERSTITI	285.026	348,18	2.477.194	503,17	2.762.220	487,18
TOTALE	3.948.943	979,40	5.770.976	536,84	9.719.919	716,64



## FPLD

Tavola 8 – Pensioni vigenti al 1° gennaio 2005 ripartite per regione e sesso

Categoria: Vecchiaia e prepensionamenti

Regioni	Maschi	Femmine	Totale
PIEMONTE	122.532	250.430	372.962
VALLE D'AOSTA	3.689	3.512	7.201
LOMBARDIA	214.900	579.326	794.226
LIGURIA	65.182	77.952	143.134
TRENTINO ALTO ADIGE	20.938	40.394	61.332
VENETO	109.351	188.931	298.282
FRIULI VENEZIA GIULIA	46.141	57.772	103.913
EMILIA ROMAGNA	111.637	232.695	344.332
TOSCANA	112.327	152.340	264.667
UMBRIA	26.498	31.542	58.040
MARCHE	50.881	54.517	105.398
LAZIO	131.749	147.174	278.923
ABRUZZO	38.693	25.245	63.938
MOLISE	12.023	5.828	17.851
CAMPANIA	130.336	102.013	232.349
PUGLIA	108.322	108.096	216.418
BASILICATA	18.662	14.121	32.783
CALABRIA	66.758	61.937	128.695
SICILIA	128.313	80.886	209.199
SARDEGNA	30.289	26.521	56.810
<b>Totale</b>	<b>1.549.221</b>	<b>2.241.232</b>	<b>3.790.453</b>

## FPLD

segue Tavola 8 – Pensioni vigenti al 1° gennaio 2005 ripartite per regione e sesso

Categoria: Anzianità

Regioni	Maschi	Femmine	Totale
PIEMONTE	182.447	49.280	231.727
VALLE D'AOSTA	2.850	327	3.177
LOMBARDIA	418.109	110.516	528.625
LIGURIA	49.093	5.737	54.830
TRENTINO ALTO ADIGE	24.074	3.100	27.174
VENETO	137.245	23.218	160.463
FRIULI VENEZIA GIULIA	41.867	6.790	48.657
EMILIA ROMAGNA	122.498	36.119	158.617
TOSCANA	89.902	16.366	106.268
UMBRIA	16.988	2.828	19.816
MARCHE	23.785	4.206	27.991
LAZIO	88.897	13.137	102.034
ABRUZZO	16.010	2.258	18.268
MOLISE	3.161	200	3.361
CAMPANIA	49.806	5.019	54.825
PUGLIA	80.594	13.772	94.366
BASILICATA	6.434	542	6.976
CALABRIA	15.832	4.060	19.892
SICILIA	66.253	4.812	71.065
SARDEGNA	22.133	1.765	23.898
<b>Totale</b>	<b>1.457.978</b>	<b>304.052</b>	<b>1.762.030</b>

## FPLD

segue Tavola 8 – Pensioni vigenti al 1° gennaio 2005 ripartite per regione e sesso

Categoria: Invalidità e inabilità

Regioni	Maschi	Femmine	Totale
PIEMONTE	31.164	53.257	84.421
VALLE D'AOSTA	2.296	1.777	4.073
LOMBARDIA	48.715	73.762	122.477
LIGURIA	16.300	23.009	39.309
TRENTINO ALTO ADIGE	6.752	9.186	15.938
VENETO	25.802	29.199	55.001
FRIULI VENEZIA GIULIA	10.310	16.081	26.391
EMILIA ROMAGNA	33.207	66.964	100.171
TOSCANA	36.031	47.557	83.588
UMBRIA	14.421	15.559	29.980
MARCHE	26.439	30.193	56.632
LAZIO	55.332	66.380	121.712
ABRUZZO	21.094	13.419	34.513
MOLISE	5.344	4.218	9.562
CAMPANIA	77.780	71.289	149.069
PUGLIA	63.330	73.001	136.331
BASILICATA	13.899	12.808	26.707
CALABRIA	42.147	47.877	90.024
SICILIA	93.560	62.367	155.927
SARDEGNA	32.795	30.595	63.390
<b>Totale</b>	<b>656.718</b>	<b>748.498</b>	<b>1.405.216</b>

## FPLD

segue Tavola 8 – Pensioni vigenti al 1° gennaio 2005 ripartite per regione e sesso

Categoria: Superstiti

Regioni	Maschi	Femmine	Totale
PIEMONTE	27.817	215.330	243.147
VALLE D'AOSTA	472	6.298	6.770
LOMBARDIA	56.501	456.162	512.663
LIGURIA	8.763	93.614	102.377
TRENTINO ALTO ADIGE	3.919	38.774	42.693
VENETO	18.592	194.884	213.476
FRIULI VENEZIA GIULIA	6.229	85.570	91.799
EMILIA ROMAGNA	29.831	192.738	222.569
TOSCANA	18.605	166.776	185.381
UMBRIA	4.281	37.997	42.278
MARCHE	6.959	66.097	73.056
LAZIO	19.135	184.058	203.193
ABRUZZO	3.816	50.674	54.490
MOLISE	1.135	13.950	15.085
CAMPANIA	21.232	173.537	194.769
PUGLIA	20.067	142.401	162.468
BASILICATA	3.198	24.038	27.236
CALABRIA	12.478	85.203	97.681
SICILIA	16.255	192.047	208.302
SARDEGNA	5.741	57.046	62.787
Totale	285.026	2.477.194	2.762.220

## FPLD

segue Tavola 8 – Pensioni vigenti al 1° gennaio 2005 ripartite per regione e sesso

## Complesso delle categorie

Regioni	Maschi	Femmine	Totale
PIEMONTE	363.960	568.297	932.257
VALLE D'AOSTA	9.307	11.914	21.221
LOMBARDIA	738.225	1.219.766	1.957.991
LIGURIA	139.338	200.312	339.650
TRENTINO ALTO ADIGE	55.683	91.454	147.137
VENETO	290.990	436.232	727.222
FRIULI VENEZIA GIULIA	104.547	166.213	270.760
EMILIA ROMAGNA	297.173	528.516	825.689
TOSCANA	256.865	383.039	639.904
UMBRIA	62.188	87.926	150.114
MARCHE	108.064	155.013	263.077
LAZIO	295.113	410.749	705.862
ABRUZZO	79.613	91.596	171.209
MOLISE	21.663	24.196	45.859
CAMPANIA	279.154	351.858	631.012
PUGLIA	272.313	337.270	609.583
BASILICATA	42.193	51.509	93.702
CALABRIA	137.215	199.077	336.292
SICILIA	304.381	340.112	644.493
SARDEGNA	90.958	115.927	206.885
Totale	3.948.943	5.770.976	9.719.919

## FPLD

Tavola 9 - Pensioni vigenti al 1° gennaio 2005 ripartite per area geografica e categoria di pensione

## Frequenze assolute

Categoria	Nord Ovest	Nord Est	Centro	Sud e Isole	Totale
Vecchiaia	1.317.523	807.859	707.028	958.043	3.790.453
Anzianità	818.359	394.911	256.109	292.651	1.762.030
Invalidità e inabilità	250.280	197.501	291.912	665.523	1.405.216
Superstiti	864.957	570.537	503.908	822.818	2.762.220
Complesso delle categorie	3.251.119	1.970.808	1.758.957	2.739.035	9.719.919

## Distribuzione per area geografica

Categoria	Nord Ovest	Nord Est	Centro	Sud e Isole	Totale
Vecchiaia	34,8%	21,3%	18,7%	25,3%	100,0%
Anzianità	46,4%	22,4%	14,5%	16,6%	100,0%
Invalidità e inabilità	17,8%	14,1%	20,8%	47,4%	100,0%
Superstiti	31,3%	20,7%	18,2%	29,8%	100,0%
Complesso delle categorie	33,4%	20,3%	18,1%	28,2%	100,0%

## Distribuzione per categoria di pensione

Categoria	Nord Ovest	Nord Est	Centro	Sud e Isole	Totale
Vecchiaia	40,5%	41,0%	40,2%	35,0%	39,0%
Anzianità	25,2%	20,0%	14,6%	10,7%	18,1%
Invalidità e inabilità	7,7%	10,0%	16,6%	24,3%	14,5%
Superstiti	26,6%	28,9%	28,6%	30,0%	28,4%
Complesso delle categorie	100,0%	100,0%	100,0%	100,0%	100,0%

## FPLD

Tavola 10 – Importi medi delle pensioni vigenti al 1° gennaio 2005 ripartite per area geografica e categoria di pensione

Importi medi (in euro)

Categoria	Nord Ovest	Nord Est	Centro	Sud e Isole	Totale
Vecchiaia	684,29	619,84	686,00	586,12	646,06
Anzianità	1.427,70	1.335,90	1.511,80	1.157,98	1.374,55
Invalidità e inabilità	596,94	540,64	536,20	505,47	533,09
Superstiti	551,93	477,18	485,49	427,07	487,18
Complesso delle categorie	829,48	714,09	723,94	579,84	716,64

Rapporto percentuale degli importi medi per area geografica

Categoria	Nord Ovest	Nord Est	Centro	Sud e Isole	Totale
Vecchiaia	105,9%	95,9%	106,2%	90,7%	100,0%
Anzianità	103,9%	97,2%	110,0%	84,2%	100,0%
Invalidità e inabilità	112,0%	101,4%	100,6%	94,8%	100,0%
Superstiti	113,3%	97,9%	99,7%	87,7%	100,0%
Complesso delle categorie	115,7%	99,6%	101,0%	80,9%	100,0%

Rapporto percentuale degli importi medi per categoria di pensione

Categoria	Nord Ovest	Nord Est	Centro	Sud e Isole	Totale
Vecchiaia	82,5%	86,8%	94,8%	101,1%	90,2%
Anzianità	172,1%	187,1%	208,8%	199,7%	191,8%
Invalidità e inabilità	72,0%	75,7%	74,1%	87,2%	74,4%
Superstiti	66,5%	66,8%	67,1%	73,7%	68,0%
Complesso delle categorie	100,0%	100,0%	100,0%	100,0%	100,0%

## FPLD

Grafico: Distribuzione delle pensioni vigenti al 1° gennaio 2005 per area geografica e categoria

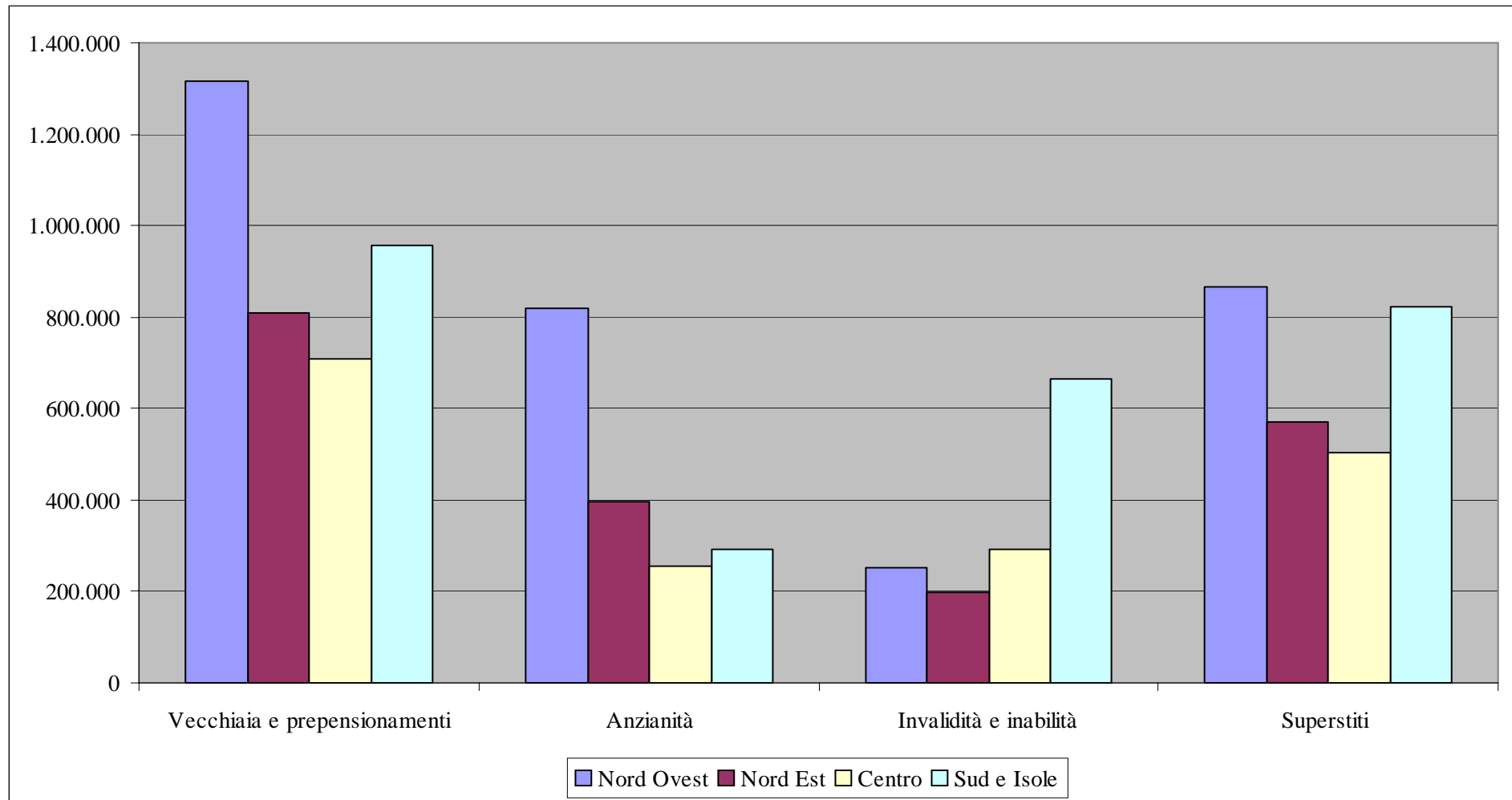



## FPLD

Grafico: Distribuzione degli importi medi mensili delle pensioni vigenti al 1° gennaio 2005 per categoria e area geografica

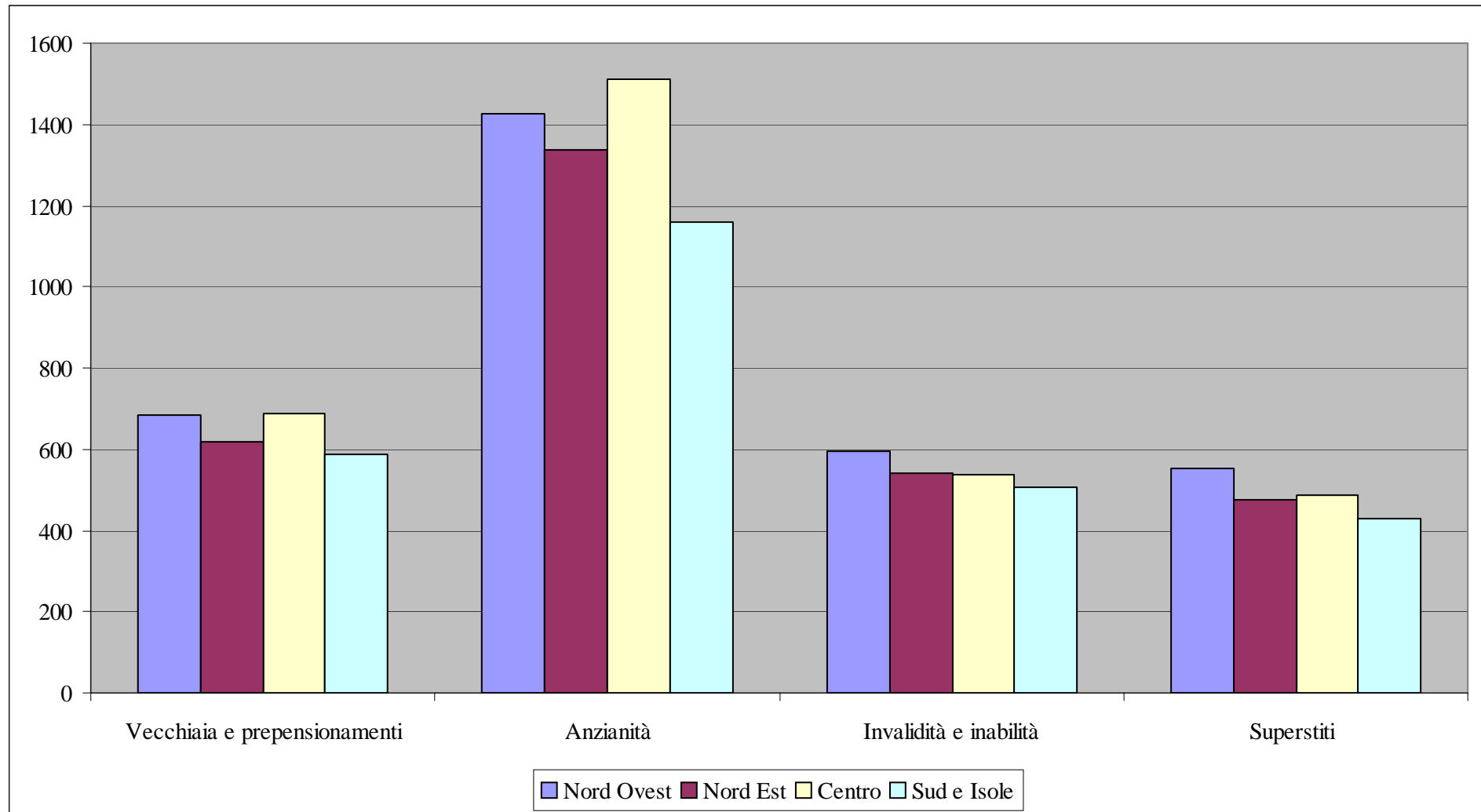

## FPLD

Tavola 11 – Pensioni vigenti al 1° gennaio 2005 ripartite per sesso e classe d'età del titolare

Categoria: Vecchiaia e prepensionamenti

Classe di età	Maschi	Femmine	Totale
fino a 39	4	-	4
da 40 a 49	417	122	539
da 50 a 54	5.123	2.556	7.679
da 55 a 59	24.000	12.197	36.197
da 60 a 64	52.973	321.534	374.507
da 65 a 69	218.645	543.052	761.697
da 70 a 79	857.458	880.981	1.738.439
80 e oltre	390.601	480.790	871.391
<b>Totale</b>	<b>1.549.221</b>	<b>2.241.232</b>	<b>3.790.453</b>
<b>Età media</b>	<b>75,1</b>	<b>72,9</b>	<b>73,8</b>

Ripartizione per sesso delle pensioni di vecchiaia e dei prepensionamenti

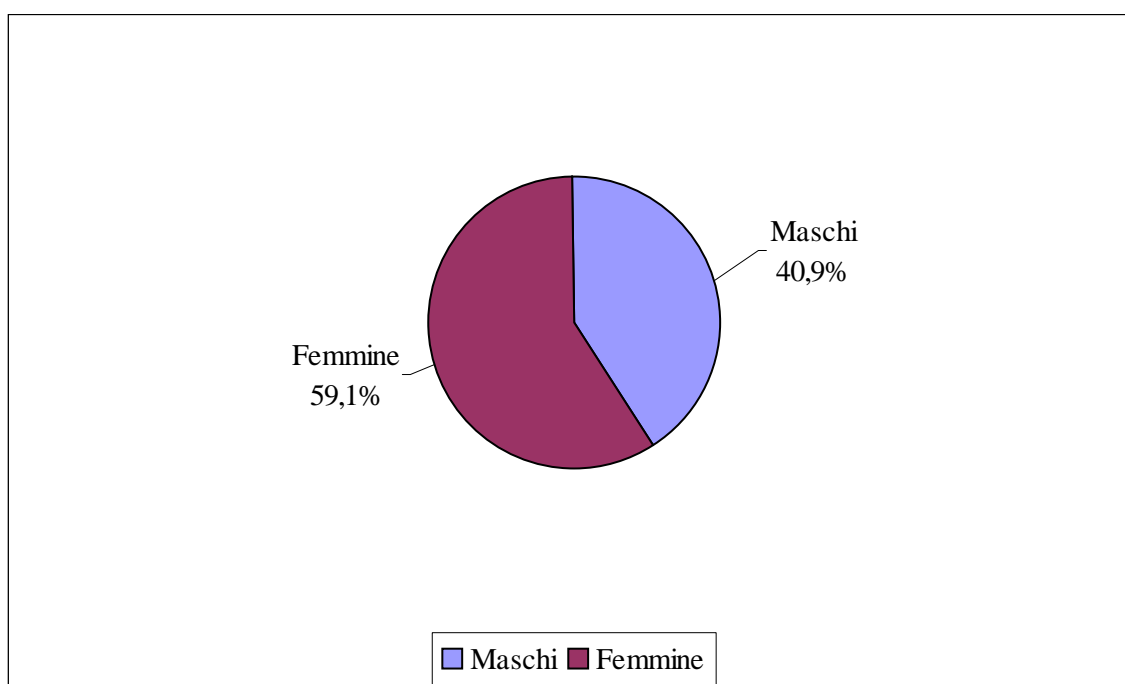

## FPLD

segue Tavola 11 – Pensioni vigenti al 1° gennaio 2005 ripartite per sesso e classe d'età del titolare

Categoria : Anzianità

Classe di età	Maschi	Femmine	Totale
fino a 39	1	-	1
da 40 a 49	2.594	101	2.695
da 50 a 54	45.955	14.766	60.721
da 55 a 59	313.206	107.712	420.918
da 60 a 64	367.809	89.995	457.804
da 65 a 69	361.716	28.557	390.273
da 70 a 79	277.922	43.228	321.150
80 e oltre	88.775	19.693	108.468
<b>Totale</b>	<b>1.457.978</b>	<b>304.052</b>	<b>1.762.030</b>
Età media	65,4	63,5	65,1

Ripartizione per sesso delle pensioni di anzianità

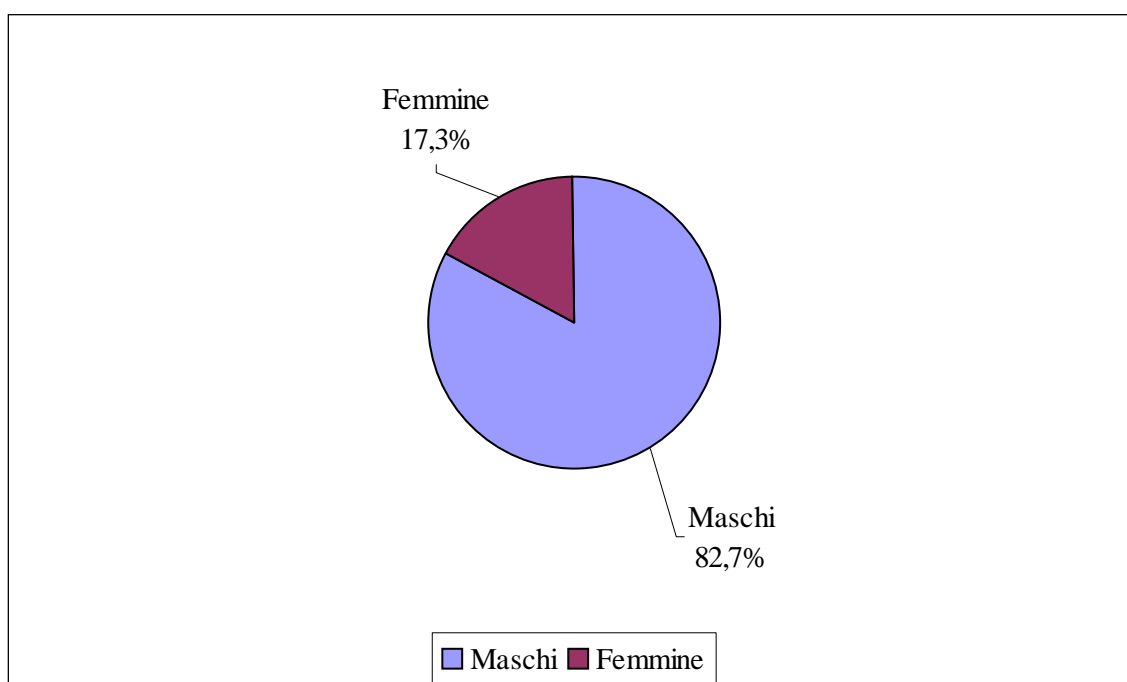

## FPLD

segue Tavola 11 – Pensioni vigenti al 1° gennaio 2005 ripartite per sesso e classe d'età del titolare

Categoria: Invalidità e inabilità

Classe di età	Maschi	Femmine	Totale
fino a 39	8.939	4.697	13.636
da 40 a 49	29.299	16.631	45.930
da 50 a 54	30.896	19.065	49.961
da 55 a 59	49.421	33.198	82.619
da 60 a 64	63.421	36.443	99.864
da 65 a 69	73.816	54.953	128.769
da 70 a 79	216.439	264.993	481.432
80 e oltre	184.487	318.518	503.005
Totale	656.718	748.498	1.405.216
Età media	71,3	75,9	73,7

Ripartizione per sesso delle pensioni di invalidità e inabilità

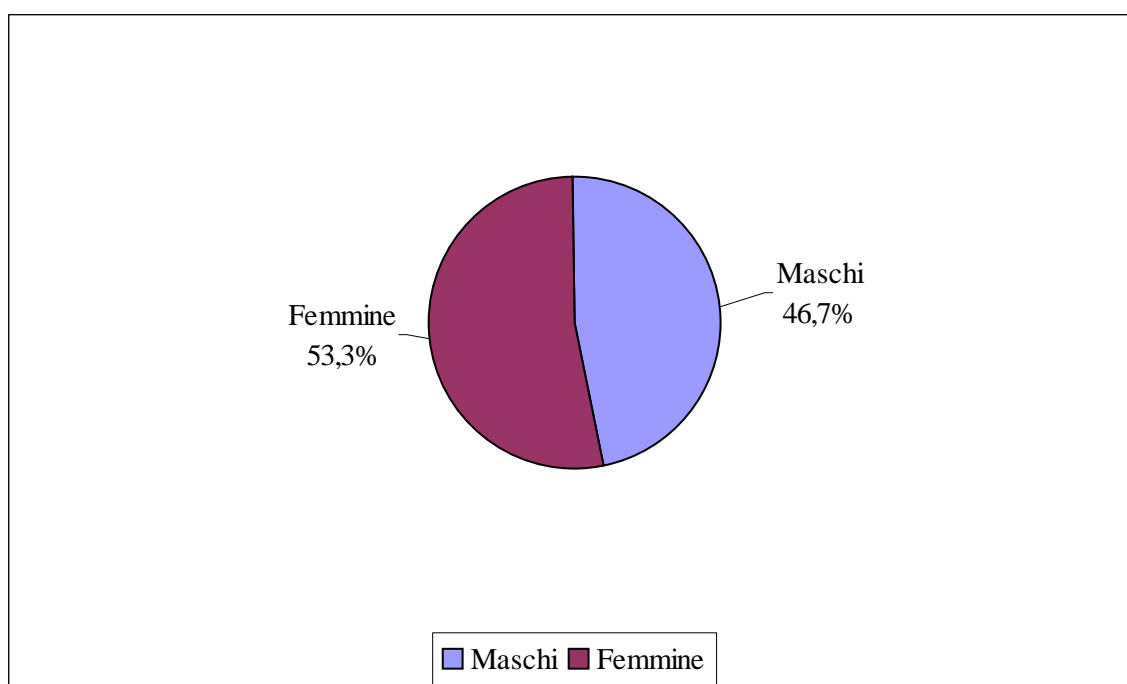

## FPLD

segue Tavola 11 – Pensioni vigenti al 1° gennaio 2005 ripartite per sesso e classe d'età del titolare

Categoria: Superstiti

Classe di età	Maschi	Femmine	Totale
fino a 39	7.392	15.833	23.225
da 40 a 49	10.241	43.983	54.224
da 50 a 54	9.943	49.769	59.712
da 55 a 59	15.652	90.962	106.614
da 60 a 64	20.563	146.220	166.783
da 65 a 69	30.887	260.669	291.556
da 70 a 79	92.077	902.613	994.690
80 e oltre	98.271	967.145	1.065.416
<b>Totale</b>	<b>285.026</b>	<b>2.477.194</b>	<b>2.762.220</b>
<b>Età media</b>	<b>72,7</b>	<b>75,6</b>	<b>75,3</b>

Ripartizione per sesso delle pensioni ai superstiti

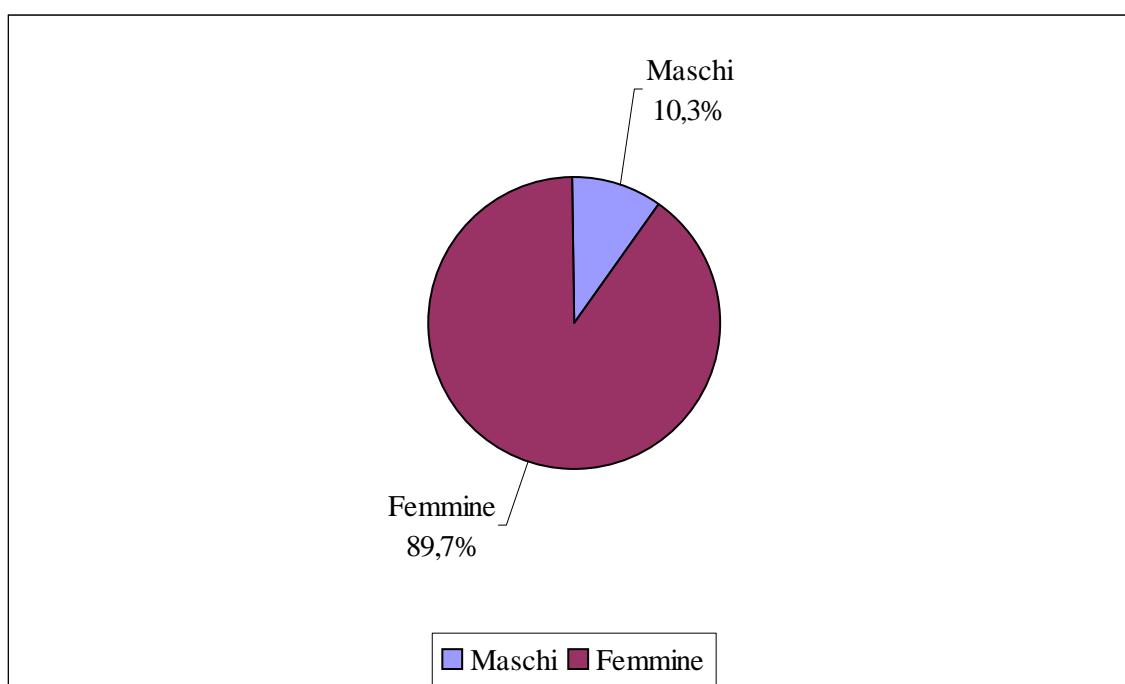

## FPLD

segue Tavola 11 – Pensioni vigenti al 1° gennaio 2005 ripartite per sesso e classe d'età del titolare

## Complesso delle categorie

Classe di età	Maschi	Femmine	Totale
fino a 39	16.336	20.530	36.866
da 40 a 49	42.551	60.837	103.388
da 50 a 54	91.917	86.156	178.073
da 55 a 59	402.279	244.069	646.348
da 60 a 64	504.766	594.192	1.098.958
da 65 a 69	685.064	887.231	1.572.295
da 70 a 79	1.443.896	2.091.815	3.535.711
80 e oltre	762.134	1.786.146	2.548.280
<b>Totale</b>	<b>3.948.943</b>	<b>5.770.976</b>	<b>9.719.919</b>
<b>Età media</b>	<b>70,7</b>	<b>74,0</b>	<b>72,6</b>

Ripartizione per sesso delle pensioni di tutte le categorie

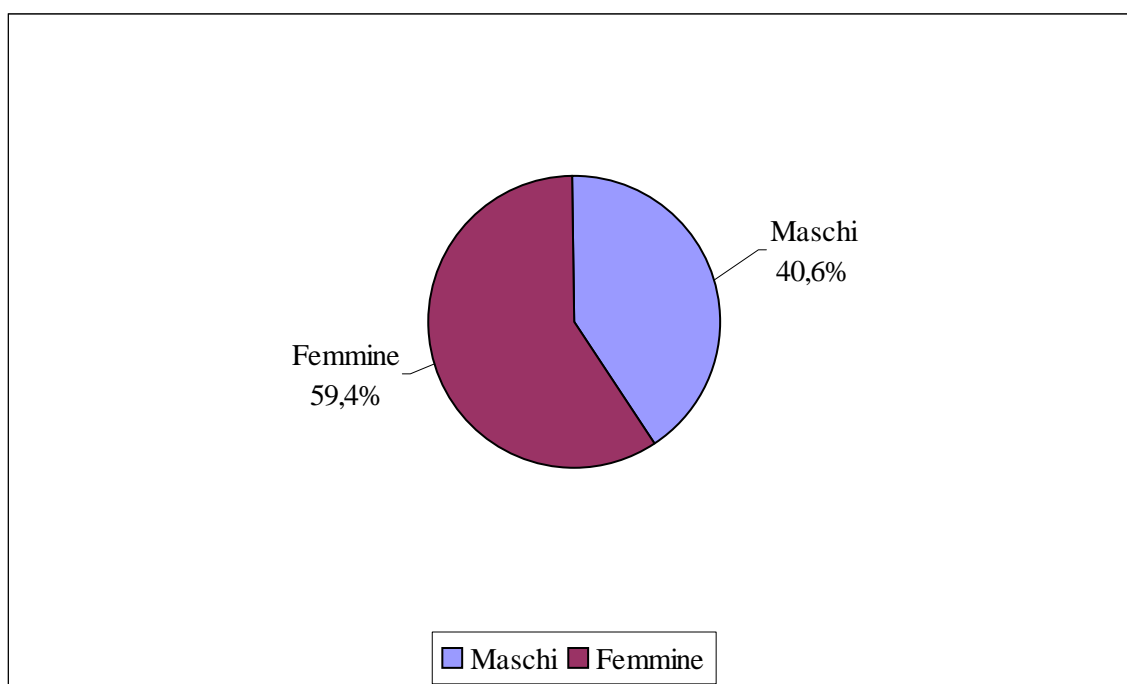

### FPLD

Ripartizione per categoria delle pensioni vigenti al 1° gennaio 2005

